ПРОЛЕТАРИИ ВСЕХ СТРАН, СОЕДИНЯЙТЕСЬ!

КРАСНЫЙ СЕВЕР

ГАЗЕТА ОСНОВАНА В МАЕ 1917 ГОДА
Выходит шесть раз в неделю

ОРГАН ВОЛОГОДСКОГО ОБЛАСТНОГО КОМИТЕТА КПСС И ОБЛАСТНОГО СОВЕТА ДЕПУТАТОВ ТРУДЯЩИХСЯ

ВОСКРЕСЕНЬЕ, 10 АВГУСТА 1975 г.
№ 186 (17435)
Цена 2 коп.

НА УБОРКЕ УРОЖАЯ ДОРОЖИТЬ КАЖДЫМ ЧАСОМ

ДЕЛО ЧЕСТИ МЕХАНИЗАТОРОВ

Вступая в завершающий год девятой пятилетки, земледельцы области приняли напряженное социалистическое обязательство: досрочно выполнить план текущего года по заготовкам сельскохозяйственных продуктов, продать государству десятки тысяч тонн зерна.

На основе последовательной интенсификации колхозного и совхозного производства, повышения культуры земледелия, укрепления материально-технической базы труженики села многое сделали для осуществления намеченных планов. Значительно расширены в текущем году посевные площади, в ранние сроки проведен весенний сев, лучше был организован уход за посевами. И вот наступила жатва — венец работы хлебороба.

Хорошие вести идут с мест в эти дни. Радуют первые намолоты. В совхозах «Красавино» Великоустюгского, «Погореловский» Тотемского, «Петриневский» и «Мяксинский» Череповецкого, «Искра», «Лихтошь», «Молочное», «Майский» Вологодского районов комбайнеры намолачивают по тридцать-сорок центнеров зерна с гектара.

Организованно ведут уборочные работы инициаторы областного соревнования за быстрейшее проведение уборки урожая — механизаторы колхозов имени XIII годовщины Октября Устюженского и «Родина» Вологодского районов. Здесь многие комбайнеры выдали из бункеров уже по тысяче центнеров хлеба.

Вовремя убрать выращенный урожай, не допустить его потерь—вот одна из главных задач сегодняшнего дня. Предметом первостепенного внимания должно быть соревнование машинистов уборочных агрегатов, чей труд в первую очередь решает судьбу урожая.

Практика прошлых лет подсказывает, что если комбайнерам, шоферам, работникам зернотоков созданы необходимые условия, установлена хорошая оплата, определены действенные формы морального поощрения, уборочные работы проходят организованно, а участники их добиваются замечательных результатов. Образцы самоотверженного труда на хлебной ниве в прошлом году показали комбайнеры Александр Константинович Мазалев из совхоза «Филисовский» Усть-Кубинского района, Леонид Александрович Фокин из совхоза «Лихтошь» Вологодского района, Алексей Васильевич Смирнов из колхоза имени XXI съезда КПСС Бабаевского района, Михаил Григорьевич Соколов из колхоза имени XIII годовщины Октября Устюженского района и многие другие.

В текущем году ударники жатвы борются за достижение еще более высоких показателей. Коммунист М. Г. Соколов, например, дал слово выдать из бункера не менее пяти с половиной тысяч центнеров хлеба, а комбайнер из колхоза «Шексна» В. А. Корчагин обязался к 15 августа завершить выполнение личной пятилетки — на его счету будет 1350 тонн намолоченного зерна.

Ударники труда есть в каждом районе, в каждом хозяйстве. Долг специалистов агрономической, инженерной, экономической служб хозяйств — опыт лучших сделать достоянием всех остальных участников страды, а забота партийных организаций — помочь им в этом.

Особой заботы на уборке урожая требуют молодые механизаторы. Для многих из них нынешняя страда — начало трудового пути. И очень важно обеспечить молодежи благоприятные условия для плодотворной работы, вовлечь ее в социалистическое соревнование, помочь новичкам скорее освоить тонкости профессии, обрести веру в свои силы. Здесь многое зависит от кадровых механизаторов, мастеров уборки, дело чести которых — взять шефство над молодыми товарищами.

С первых дней уборки урожая следует организовать групповую работу комбайнов, обеспечить доставку в поле горючего и воды, организовать горячее питание для комбайнеров.

Важнейшим условием непрерывности уборочного конвейера является хорошая организация отвозки зерна от комбайнов. Правильно поступают в хозяйствах Междуреченского, Шекснинского, Тарногского, Грязовецкого, Верховажского районов, где водителей автомашин и трактористов включают в уборочные звенья вместе с комбайнерами. Это поднимает ответственность транспортников за производительное использование комбайнов.

В период уборки следует проявить максимум внимания к обеспечению хозяйств собственными семенами. В колхозе «Родина» для уборки семенного зерна выделено специальное звено, в которое вошли самые умелые комбайнеры. Для обработки зерна с семенных участков оборудован отдельный зерноток. Так могут организовать дело в каждом хозяйстве. Семенные участки должны быть убраны особенно тщательно, зерно с них обработано по самым строгим режимам и хорошо очищено от сорняков.

Работа на хлебном поле не заканчивается косовицей хлебов. Важно убрать всю солому. Заслуживает одобрения работа, которую проводят в колхозах имени Ленина Белозерского, «Родина» — Вологодского, «Заря» — Шекснинского, «Коминтерн» — Кирилловского, в совхозах «Искра», имени Клубова, «Вологодский», «Делегат», «Рыбинский». Здесь после скирдования соломы специальными звеньями проводится вторичный ее подбор конными и тракторными граблями. Во многих хозяйствах накоплен опыт по прессованию соломы, ее консервированию и т. д. Необходимо использовать все способы. Главное — не дать корму остаться в поле. Каждое поле должно считаться убранным, если на нем прибрана по-хозяйски солома.

В эти дни закладывается один из фундаментов урожая будущего года — идет сев озимых культур. К сожалению, в ряде хозяйств имеет место отставание с подготовкой почвы и проведением сева озимых, допускается сев низкокачественными семенами. Партийным организациям и хозяйственным руководителям колхозов и совхозов необходимо принять все меры к завершению озимого сева до 20 августа.

Быстрейшему и качественному проведению уборки, выполнению плана продажи зерна и других сельскохозяйственных продуктов государству сегодня должна быть подчинена работа всего многотысячного отряда сельских механизаторов. Сельскохозяйственные органы обязаны установить строгий контроль за выполнением планов и заданий по заготовкам сортовых семян зерновых культур, за созданием необходимых межрайонных и межхозяйственных семенных фондов.

ПЕРВЫМИ В РАЙОНЕ

Первыми в Кирилловском районе начали уборку хлебов механизаторы совхоза «Организатор». Еще 27 июля вывели свои комбайны в поле механизаторы Н. А. Барашков, А. К. Малинин. Первые намолоты показали, что урожайность зерновых несколько выше прошлых лет. Например, ячменя намолачивают по 18 центнеров с гектара. И озимая рожь, хотя и пострадала от весенних заморозков, дает зерна на 2—3 центнера с гектара больше прошлогоднего.

В совхозе развернулось соревнование за сокращение сроков уборки. Механизаторы решили закончить жатву не позднее 18—20 августа. К 6 августа уже было скошено 300 гектаров, или около 35 процентов.

Четко работает диспетчерская служба. Она помогает своевременно устранять помехи. К концу дня становятся известны итоги работы каждого механизатора. Агитаторы рассказывают о положении дел в «боевых листках» и «молниях».

Совхоз «Организатор» первым в районе приступил к продаже хлеба государству. Ежедневно отсюда на приемный пункт базы хлебопродуктов идут машины с зерном нового урожая. Качество зерна хорошее.

В. МАКАРОВ,
внешт. инспектор Кирилловского районного комитета народного контроля.

Звено комбайнеров, возглавляемое А. И. Селиверстовым, в совхозе «Искра» Вологодского района убрало 400 гектаров зерновых и намолотило тысячу тонн зерна. Первенство в соревновании удерживает звеньевой. Он намолотил около 200 тонн зерна.

НА СНИМКЕ: звеньевой А. И. Селиверстов и директор совхоза Н. И. Ячин.

Фото А. ЖИДКОВА.

«КРАСНОМУ СЕВЕРУ» ОТВЕЧАЮТ:

М. Г. БОНДАРЕВ,
ПЕРВЫЙ СЕКРЕТАРЬ ВОЖЕГОДСКОГО РАЙКОМА КПСС

Критическая статья газеты «Красный Север» «И снова просчеты» обсуждена на заседании бюро райкома КПСС в присутствии всех председателей колхозов, специалистов производственного управления сельского хозяйства, руководителей шефствующих предприятий. Факты, изложенные в статье, признаны, в основном, правильными.

На бюро заслушана информация начальника производственного управления сельского хозяйства А. А. Хвастунова о ходе заготовки кормов в районе, а также объяснения председателей колхозов «Красная Явенга» В. М. Чигина, «Восход» И. М. Коротеева, «Правда» В. А. Сидорова о неудовлетворительной работе правлений колхозов на заготовке кормов.

Бюро райкома КПСС обязало правления колхозов, дирекцию совхоза «Вожегодский», партийные организации, сельские Советы принять неотложные и действенные меры по усилению заготовки кормов для общественного животноводства, путем использования всех резервов накопления и повышения качества кормов иметь их на 20—30 процентов больше, чем в прошлом году.

В колхозы «Красная Явенга», «Север», совхоз «Вожегодский» на заготовку кормов направлены бригады из райцентра, пять тракторов и 4 автомашины для отвозки зеленой массы на силосование. В колхозах ежедневно работает на заготовке сена 280—300 человек из шефствующих предприятий. На 30 июля шефы заготовили 3461 центнер сена, отработав 4018 человеко-дней. Коллективы 8 предприятий и организаций райцентра и 11 сельских Советов уже выполнили установленные для них задания, 7 коллективов близки к выполнению. Митинский леспромхоз сделал траншею в колхозе имени Ленина и заложил в нее силос.

Налажена ежедневная информация райкома КПСС о работе механизированных звеньев и кормозаготовительной техники.

Проведены совещания с аппаратом райкома КПСС, секретарями партийных организаций района и культпросветработниками по вопросам улучшения массово-политической работы на заготовке кормов и уборке урожая. Из райкома КПСС послано 31 письмо с благодарностями за досрочное выполнение заданий и обязательств на заготовке кормов, в том числе руководителям механизированных звеньев С. С. Жильцову (колхоз «Организатор»), М. А. Анкудинову (колхоз имени Кирова), С. И. Морскову (колхоз имени Ленина), В. Л. Швагурцеву (колхоз имени Калинина) и колхозникам, заготовившим свыше 100 центнеров сена.

Партийные организации и учреждения культуры стали лучше использовать формы наглядной агитации, меры морального поощрения людей. Агитбригада районного Дома культуры выступила с концертами перед механизаторами в колхозах имени Чкалова, «Ленинский путь», имени Куйбышева, «Смелая», в совхозе «Вожегодский».

29 июля на оперативном совещании с председателями колхозов подведены итоги работы колхозов на заготовке кормов. Поставлена задача не прекращать заготовку кормов и в период уборки урожая до полного выполнения плана в каждом хозяйстве.

РАСТУТ ЗАПАСЫ

В харовском колхозе «Россия» продолжается заготовка кормов. Силосоуборочное звено коммуниста Н. Беляева одним из первых в районе выполнило сезонное задание, заготовило 4,2 тысячи тонн зеленой массы, перевыполнив план на 25 процентов. Сейчас одни члены звена пересели на зерноуборочные комбайны, другие переведены в льноуборочное звено, третьи заняты на отвозке продукции нового урожая.

В звене на заготовке сена трудятся И. Макаров, М. Крылов, В. Бывшев. Пресс-подборщик обслуживает тракторист-машинист М. Козлов. Он начал прессовать в тюки вторую сотню тонн сена.

По социалистическим обязательствам звено должно заготовить 520 тонн сена. Почти четыреста тонн уже заготовлено.

Широко развернулось соревнование и среди косцов. Вместе с колхозниками в заготовках грубых кормов участвуют служащие местных учреждений, исполкома сельсовета и правления колхоза, приезжают шефы из Харовского горпо.

По-ударному организованы работы во второй комплексной бригаде, возглавляет которую коммунист Н. Кубарев. Бригаде нужно заготовить 217 тонн сена. В стогах и скирдах уже—205 тонн.

Д. САМАРЦЕВ.

По страницам центральных газет и журналов

О ДЕЛАХ ВОЛОГЖАН

В газете **«Лесная промышленность»** за 7 августа под заголовком — «Успех решают люди» публикуется подборка материалов специальных корреспондентов о трудовых делах коллектива Кемского рейда Череповецкой сплавной конторы в завершающем году девятой пятилетки. Здесь же ставится вопрос о перспективах развития поселка лесосплавщиков, о проблемах торгового обслуживания работников рейда.

В газете **«Известия»** за 5 августа напечатана корреспонденция Александра Никитина «Сенокос». В ней автор, анализируя работу ряда хозяйств Вологодской области, ставит вопрос о необходимости более эффективного и рационального использования техники и людских ресурсов на заготовке кормов в нечерноземной зоне.

«Строительная газета» от 6 августа сообщает о сооружаемом на окраине Вологды сельском строительном комбинате. Его проектная мощность — 125 тысяч кубометров сборного железобетона в год.

Под рубрикой «Проверяем выполнение коллективного договора» газета **«Лесная промышленность»** (№ 92) публикует статью своего специального корреспондента А. Порецкого— «Когда не мешает заглянуть к соседям...». В ней сравниваются эффективность коллективного договора на двух череповецких предприятиях — фанеро-мебельном комбинате и спичечной фабрике.

В **«Комсомольской правде»** от 1 августа опубликована зарисовка журналиста Альберта Варюхичева о мастере—виртуозе русской печи Николае Михайловиче Верховцеве, проживающем в поселке Ломоватка.

В **«Учительской газете»** от 7 августа сообщается о воспитательнице 93-го детсада города Череповца Н. А. Корешковой, которая умело закаляет детей и передает им любовь к плаванию.

«Щедрость и скупость мастера» — так озаглавлена рецензия В. Коробова, опубликованная в еженедельнике **«Литературная Россия»** (№ 31), на недавно вышедший в издательстве «Молодая гвардия» сборник повестей и рассказов вологодского писателя Василия Белова — «Целуются зори». В этом же номере еженедельника печатается отзыв В. Андреева о книге стихов вологодского поэта Сергея Чухина — «Дым разлуки».

В журнале **«Агитатор»** (№ 14) В. Михеев рассказывает о деятельности постоянно действующих информационных групп, созданных Череповецким горкомом партии.

СЕГОДНЯ—ДЕНЬ СТРОИТЕЛЯ

ВЕСТИ С ПРЕДПРИЯТИЙ

ЛУЧШИЕ МАШИНИСТЫ

ХАРОВСК. Отлично трудятся в Семигороднем леспромхозе машинисты тепловозов. А. Большаков, Н. Расторопов и Л. Молодцов перекрыли пятилетнее задание на 200 и более кубокилометров.

ИЗВЕСТЬ ДЛЯ ПОЛЕЙ

ЧАГОДА. Коллектив известкового завода, развернув социалистическое соревнование за достойную встречу XXV съезда КПСС, досрочно выполнил семимесячную производственную программу по выработке извести для полей. Ее изготовлено с начала года больше на 8,3 тысячи тонн.

Производительно трудятся все бригады в цехе помола, шоферы, занятые на доставке сырья, машинисты экскаваторов. Они с честью выполняют напряженные социалистические обязательства, взятые на завершающий год пятилетки.

УСПЕХ РЕЧНИКОВ

ЧЕРЕПОВЕЦ. 10 тысяч тонн грузов сверх плана перевезли в июле работники речного порта. За этот месяц для новостроек города речники доставили 235 тонн минерально - строительных грузов из Ковжинского карьера и 179 тысяч тонн песка собственной добычи.

Образцово работали экипажи теплоходов «Плоешти», «Юный ленинец», «РТ-404», где капитанами В. Кочин, Н. Агеенко и С. Кустов.

НА УДАРНУЮ ВАХТУ

ШЕКСНА. Коллектив Шекснинского льнозавода, стремясь досрочно выполнить план завершающего года девятой пятилетки и достойно встретить XXV съезд КПСС, пересмотрел ранее принятые социалистические обязательства и встал на ударную трудовую вахту.

Из 30 предсъездовских недель минуло четыре. Июльское месячное задание по выработке льноволокна выполнено досрочно — на 115 процентов. Впереди смена мастера Т. К. Конаковой.

В эти дни завод поставлен на межсезонный ремонт. Ремонтная бригада, возглавляемая главным механиком Н. В. Фокиным, тоже трудится по-ударному. В числе лучших слесари А. В. Смирнов, Н. В. Семенов и другие. После ремонта в результате усовершенствования одного из агрегатов уменьшится закостренность короткого льноволокна, качество его повысится.

При подготовке этой подборки использованы материалы газет: «Призыв», «Искра», «Коммунист», «Звезда».

ВСТРЕЧАЯ ПРАЗДНИК

Сегодня, в день своего профессионального праздника, строители подводят итоги труда и намечают задачи по досрочному выполнению заданий завершающего года девятой пятилетки. Анализирует результаты своей работы и коллектив нашей бригады. Они нас удовлетворяют. Во-первых, хочется отметить, что пятилетний план бригада выполнила к первому апреля 1974 года и теперь работает в счет июля 1977 года. Задание текущего года опережаем на три месяца. Иными словами, по выработке мы уже трудимся по программе второго года десятой пятилетки.

Это—отрадные итоги. И в то же время надо сказать: они нам дались нелегко. Бригада нередко приходит на объект, где нет фронта работ, к нему плохой подъезд или нам несвоевременно доставляют строительные материалы. Вполне понятно, что мы не ждем, пока нам создадут идеальные условия для труда, а принимаемся за дело в любой обстановке.

Как бригаде удается преодолевать трудности, за счет чего мы опережаем графики работ? Первое условие—наша спаянность, стремление всего коллектива и каждого в отдельности добиться успеха в труде. Я бы сказал так: у нас в бригаде нет отстающих, все работают добросовестно, есть лишь некоторое разделение в труде—одни выполняют наиболее сложные монтажные операции, другим поручается делю попроще. Это зависит от опыта работы и физических данных члена бригады.

В праздничный день мне особенно хочется отметить ударный труд Павла Любина, Александра Постникова, Николая Едемского, Ивана Десятова и многих других рабочих, которые не жалеют сил для достижения цели, намеченной коллективом. Многие в нашей бригаде владеют несколькими специальностями. Скажем, Николай Едемский может одинаково хорошо вести монтаж, электросварку, резку монтажа. Наши звеньевые квалифицированно разбираются в технической документации и вполне могут руководить работой других.

В бригаде крепка трудовая дисциплина. Мы считаем, что это одно из важнейших условий, способствующих успешному выполнению заданий. У нас нет опозданий на смену. Без разрешения с объекта никто не отлучается, раньше времени не уходит домой. Наоборот, если требует обстановка, остаемся на работе после смены.

Повышение производительности труда, а, стало быть, и интенсивности строительства, немыслимо без широкого применения передовой технологии и прогрессивных методов труда. Мы знакомимся с техническими новинками, перенимаем опыт других монтажников, вносим свои предложения.

Так, например, в своей работе довольно часто используем метод монтажа конструкций укрупненными блоками. Отдельные детали собираем на земле в целый блок, а затем краном «МКГ-25БР» поднимаем его на место крепления. Что мы этим достигаем? Во-первых, ускоряется сам процесс сборки, ибо на земле работать значительно легче и производительнее, чем на лесах или, как мы говорим, в «подвешенном» состоянии. Во-вторых, намного сокращается число подъемов краном.

Сейчас, например, мы монтируем прогоны покрытия пролета цеха. Секции весом до четырех тонн собираем на площадке, а затем будем поднимать и крепить на месте. На сборку секции затрачиваем, примерно, три часа, причем заняты на этой работе не все. Если бы мы вели монтаж прогонов прежним методом, т. е. подавали наверх каждую конструкцию в отдельности, то следовало бы сделать двадцать шесть подъемов. Нетрудно подсчитать, какой выигрыш во времени мы получим при монтаже четырех панелей покрытия. При этом мы работаем в нормальных условиях, при полной технике безопасности.

Высокая трудовая активность, максимальное использование с пользой каждой минуты сменного времени, применение передовой технологии строительного производства — все это способствует увеличению выработки. Здесь уместно отметить, что по штату в нашей бригаде должно быть тридцать человек, а имеется двадцать, которые, как уже было сказано, успешно справляются с заданиями, рассчитанными на полный списочный состав бригады.

Перед нашей бригадой поставлена задача—до первого сентября смонтировать два пролета цеха и сдать их под монтаж оборудования. Это — очень ответственное задание. Но если смежники—строители 207 управления треста «Вологдапромстрой» предоставят вовремя фронт работ — пролеты будут смонтированы. В бригаде для этого есть все возможности, и она готова к этой работе.

Встречая праздник — День строителя мне хочется от имени бригады заявить, что мы и впредь будем стремиться к дальнейшему повышению выработки, новыми успехами в труде встретим XXV съезд КПСС, и также досрочно—как и девятую—выполним десятую пятилетку.

Е. ДОРОШЕНКО,
бригадир монтажников вологодского управления «Севзапстальконструкция».

На снимке: монтажники из бригады Е. Дорошенко — А. Куимов, В. Клюкин, А. Бурыгин, Н. Едемский, П. Любин, В. Калачиков.

Фото **Н. Чеснокова.**

ТРУДОВАЯ ПОБЕДА ДОРОЖНИКОВ

Коллектив областного производственного управления строительства и эксплуатации автомобильных дорог одержал трудовую победу — к празднику Дня строителя, он выполнил план девятой пятилетки по всем основным показателям.

Задание по освоению капитальных вложений за это время выполнено на 122,4 процента. Построено 932 километра новых дорог с твердым покрытием вместо 926 по плану. Капитально отремонтировано дорог 805 километров вместо 672 километров, средний ремонт дорог произведен на 1448 километрах вместо 1297 километров. Капитально отремонтировано мостов 1379 погонных метров вместо 530 по плану, и средним ремонтом отремонтирован 7801 погонный метр вместо 4456. Задание по производительности труда выполнено на 105,9 процента, по прибылям — на 105,2 процента.

В соревновании за досрочное выполнение заданий пятилетки отличились коллективы Череповецкого дорожно-строительного управления № 3, Великоустюгского, Бабаевского, Кадуйского и Тарногского производственно-дорожных участков, а также Грязовецкого линейного управления автомобильных дорог.

Пример в труде показывают многие десятки дорожников. Машинист экскаватора Великоустюгского дорожно-строительного управления № 2 Герой Социалистического Труда Я. С. Банин 25 июля закончил выполнение второго пятилетнего плана. Отлично трудятся машинисты экскаваторов Сазоновского ДСУ-4 Ф. П. Букин и Череповецкого ДСУ-3 А. А. Левковский.

Среди механизаторов также высокопроизводительно работают машинисты бульдозеров Вологодского ДСУ-1 П. П. Баккер, автогрейдерист этого же ДСУ Л. Д. Иванов, шофер самосвала Череповецкого ДСУ-3 А. А. Андрианов и многие другие.

В канун праздника в управление пришла новая радостная весть: по итогам Всесоюзного социалистического соревнования во втором квартале коллективу «Вологодавтодора» присуждено переходящее Красное знамя Министерства строительства и эксплуатации автомобильных дорог РСФСР и ЦК профсоюза рабочих автомобильного транспорта и шоссейных дорог.

На торжественном заседании, посвященном Дню строителя, эту награду вологжанам вручил начальник Главдорцентра В. А. Костылев.

Воодушевленные успехами в труде и высокой наградой, строители дорог области развертывают соревнование за досрочное выполнение заданий завершающего года пятилетки и достойную встречу XXV съезда КПСС.

Н. АЛЕКСАНДРОВ.

СЕГОДНЯ — ДЕНЬ СТРОИТЕЛЯ

РАВНЕНИЕ — НА ПЕРЕДОВИКОВ!

Советский народ высоко ценит созидательный труд строителей, умножающих могущество нашего государства. Лучшим признанием их заслуг перед Родиной и народом является установление праздника—Дня строителя. В текущем году эта знаменательная дата отмечается в двадцатый раз с начала установления.

Текущая пятилетка для нашей области характерна быстрыми темпами развития строительной индустрии, которая стала одной из ведущих отраслей материального производства. Объемы строительства постоянно возрастали. За прошедшие четыре года и семь месяцев претворена в жизнь обширная программа производственного и жилищно-гражданского строительства. Подрядными организациями выполнен объем строительно-монтажных работ на сумму 1 миллиард 720 миллионов рублей, что в 1,7 раза больше, чем было сделано за все предыдущее восьмое пятилетие. Среднегодовые темпы роста объемов строительства составили 16 процентов. Введено в строй действующих 23 новых предприятия. Около 56 тысяч семей справили новоселье в благоустроенных квартирах.

Значительно расширилась география размещения крупных новостроек по территории области. Помимо Вологды и Череповца новые предприятия возводятся в поселках Кадуе, Шексне, Вохтоге, Нюксенице, городах Грязовце, Белозерске, Тотьме. Реконструируются и расширяются действующие предприятия в Соколе, Красавине, Харовске. Прокладываются вторая очередь газопровода «Сияние Севера», нефтепровод Ухта—Ярославль, железная дорога Красавино—Великий Устюг, многие шоссейные дороги. Большие работы проводятся в совхозах и колхозах по возведению животноводческих комплексов на промышленной основе и мелиорации земли. Без преувеличения можно сказать, что нет такого уголка в области, где бы не осуществлялось строительство.

Большие и ответственные задачи решают строители в текущем, завершающем году девятой пятилетки. План подрядных строительно-монтажных работ возрос против прошлого года на 14 процентов и составляет 480 миллионов рублей. Установлен ввод в действие важных народнохозяйственных мощностей по производству минеральных удобрений, металлопроката, метизов, подшипников. Крупные пусковые объекты имеются на предприятиях машиностроения, легкой промышленности, в сельском хозяйстве, строительной индустрии. Нужно построить свыше 500 тысяч квадратных метров жилья.

Идя навстречу празднику, коллективы строительных и монтажных организаций, предприятий строительной индустрии прилагали большие усилия, чтобы встретить его высокими производственными показателями. Темпы строительства за июнь—июль заметно усилились и достигли 2 миллионов рублей в сутки. За семь месяцев строительными и монтажными организациями выполнен объем работ на сумму 253 миллиона рублей, или на 9,7 процента больше соответствующего периода прошлого года.

Заканчиваются пусконаладочные работы на широкополосном стане «2000» Череповецкого металлургического завода. В июле со стана в процессе наладки оборудования в рабочем режиме было получено более 80 тысяч тонн готового проката. Выдали первую продукцию кирпичный завод в г. Красавине и завод по производству сухого молока в г. Грязовце. Широким фронтом развернуто строительство пусковых комплексов на Череповецком химическом заводе, где за июль выполнено работ на 6,3 миллиона рублей. Успешно осуществлялось строительство Государственного подшипникового завода в г. Вологде. Выполнены планы по жилищному и коммунальному строительству. Построено более 200 тысяч квадратных метров нового жилья.

Многие тресты, управления, механизированные колонны, межколхозные строительные организации значительно перевыполнили установленные планы и задания. На стройках области трудятся тысячи передовых рабочих и инженерно-технических работников, беззаветно любящих свою профессию. Десятки бригад строителей и монтажников досрочно завершили выполнение заданий пятилетнего плана. Среди них бригады, возглавляемые товарищами И. Н. Неклюдовым, П. А. Егоровым, Г. М. Слесаревой,—в тресте «Череповецметаллургстрой»; Н. А. Образцовой, В. Н. Малковым, А. С. Коровкиным—в тресте «Вологдапромстрой»; Л. И. Лысухиным, Н. А. Готовцевым, В. В. Наугольным — в тресте «Вологдасельстрой».

Систематически обеспечивают высокую выработку и сокращают сроки строительства около сотни бригад, работающих по методу Н. Злобина. Заслуженным авторитетом среди строителей области пользуются имена бригадиров Н. И. Соколова, В. В. Яковлева, В. Н. Смирнова, В. Е. Изотова—на стройках Вологды; И. Н. Голубьева, В. А. Крутова, В. А. Панова, А. Н. Шерстнева — на стройках г. Череповца; М. А. Бубякина, В. В. Лыкова, Е. С. Соловьева, А. А. Южакова—на сельских стройках.

Повсеместного распространения заслуживает передовой опыт работы передвижной механизированной колонны № 270 треста «Вологдасельстрой», полностью переведенной в 1975 году на бригадный подряд. Этому предшествовала всесторонняя подготовка. Коллектив мехколонны (начальник М. Н. Шестаков, секретарь парторганизации Ю. Н. Струментов) за первое полугодие обеспечил прирост выполненных объемов работ на 22 процента.

Производительность труда на одного работающего за этот период возросла на 27 процентов и достигла 5790 рублей, что является одной из самых высоких среди строительных организаций области. В коллективе резко сократились текучесть кадров и потери рабочего времени, практически отсутствуют нарушения трудовой дисциплины. По всем показателям план мехколонной успешно выполнен. Этот пример наглядно подтверждает огромные возможности метода Н. Злобина для интенсификации строительства.

Однако сегодня необходимо вести разговор и о серьезных недостатках в строительстве, ибо лучший способ отметить праздник — это сосредоточить внимание на нерешенных проблемах.

Многие строительные и монтажные организации в первом полугодии работали ниже имеющихся возможностей, не использовали внутренние резервы для усиления темпов строительно-монтажных работ. Не справились с планом семи месяцев тресты «Череповецметаллургстрой», «Вологдапромстрой», «Череповецсельстрой», строительное управление Череповецкой ГРЭС. Не выполнили план специализированные организации «Севзапстальконструкция» № 1, «Энергометаллургмонтаж», «Кислородмонтаж».

Не ликвидирована задолженность по строительству пусковых объектов азотнотукового и сталепрокатного заводов в г. Череповце, Сокольского целлюлозно-бумажного комбината, завода монтажных заготовок в г. Вологде, животноводческих комплексов в совхозе «Дружба» и колхозе «Верный». Отставание от плана в целом по области составляет более 7,5 миллиона рублей.

На многих стройках все еще имеют место неорганизованность, слабое использование трудовых ресурсов и строительной техники, невыполнение заданий по росту производительности труда.

Во втором полугодии строители должны выполнить 56 процентов годового объема строительно-монтажных работ, ввести в действие около 80 процентов пусковых объектов. Чтобы успешно решить эти задачи, необходимо достигнутые в июле темпы строительства закрепить и превзойти их не менее чем на 5,6 процента. Это является вполне реальной задачей.

Для ее выполнения необходимо прежде всего повысить организованность и слаженность в действиях всех участников строительства. Требуется постоянная, настойчивая работа хозяйственных руководителей, партийных и общественных организаций строек по улучшению организации труда в рабочих бригадах, более производительному использованию строительных механизмов и автотранспорта, всемерному укреплению трудовой и исполнительской дисциплины.

Большим резервом для повышения темпов строительства должно стать широкое внедрение на стройках метода бригадного подряда Н. Злобина. Им охвачено сегодня около 10 процентов бригад при задании 15 процентов. Выработка в этих бригадах на 25—30 процентов выше, чем в остальных бригадах сдельщиков, а качество работ лучше.

Во всех строительных и монтажных управлениях нужно развернуть настойчивую борьбу за выполнение суточных заданий и месячных планов, в нее должны быть вовлечены все коммунисты, все рабочие и инженерно-технические работники. Между бригадами и участками на пусковых стройках необходимо организовать трудовое соперничество за сокращение сроков выполнения работ, обеспечить стимулирование ударного труда, не допускать уравниловки в оплате труда рабочих.

Предприятия-заказчики обязаны оказать строителям всестороннюю практическую помощь в обеспечении своевременного ввода объектов в действие.

Партийным организациям необходимо установить ежедекадный контроль за работой строительных трестов и управлений, требовать от хозяйственных кадров неукоснительного выполнения установленных планов и заданий.

Поздравляя строителей с праздником, трудящиеся области призывают их принять исчерпывающие меры по безусловному выполнению плана строительства завершающего года пятилетки.

С праздником вас, дорогие товарищи строители!

Б. ПАРАМОНОВ,
заведующий отделом строительства обкома КПСС.

ТРУДОВАЯ СПАЙКА

В. В. Трофимов может с гордостью сказать, что своим трудом он создавал химическую промышленность в Череповце. И это не будет преувеличением. Виктор Васильевич закладывал первые кубометры бетона на строительстве коксохимического производства металлургического завода, на сооружении азотнотукового и химического заводов.

В. В. Трофимов показывает образцы добросовестного исполнения обязанностей, проявляет творческую инициативу, работает с душой. Об этом говорят его награды. Он — кавалер орденов «Знак Почета», Трудовой Славы III степени, удостоен Ленинской юбилейной медали, награжден знаками победителя социалистического соревнования 1973 и 1974 годов.

Последние семь лет Виктор Васильевич возглавляет комплексную бригаду в управлении «Химстрой-I» треста «Череповецметаллургстрой». Этот коллектив начинает все работы, как говорят строители, с «нуля» и получает за них отличные оценки. Сегодня В. В. Трофимов рассказывает о трудовом пути бригады, ее вкладе в строительство химического завода.

...Наша бригада создана в 1968 году, когда образовалось управление «Химстрой-I». Сразу же пришлось участвовать в строительстве объектов азотнотукового завода. На первых порах было трудно. Коллектив еще не сформировался, в бригаду пришло много молодых ребят, которые имели смутное представление о профессии строителя.

В этот сложный для нас период большую роль в становлении коллектива сыграли кадровые рабочие: плотники В. В. Ширяев, Ю. А. Сиротин, И. В. Соловьев, бетонщицы К. П. Барышева, Т. А. Рожкова и другие. Квалифицированные мастера, умудренные житейским опытом, они не только передавали молодым рабочим знания, навыки, но своим отношением к труду, нетерпимостью ко всякого рода нарушениям воспитывали их, прививали им любовь к нашему нелегкому делу. Усилия ветеранов не пропали даром. В бригаде утвердился принцип: один за всех и все за одного. Была создана такая обстановка, при которой каждый рабочий чувствует себя полноправным членом коллектива.

Хороший моральный климат, на мой взгляд, в первую очередь способствует достижению высоких результатов.

В этом мы убедились на собственном опыте. Помню, на строительстве первой очереди химического завода развернулось соревнование за право уложить 20-тысячный кубометр бетона. Посоветовавшись, мы решили включиться в это состязание. И надо было видеть, с каким подъемом люди работали! Желание не подвести товарищей, не уронить чести бригады вызвало у них прилив энтузиазма, стремление вложить в мастерство все силы для достижения цели. Мы добились своего—стали победителями соревнования.

За прошедшие годы наша бригада выполнила на строительстве химического завода большой объем работ. Мы строили приемное устройство склада колчедана, две канализационные насосные с аварийным резервуаром, отстойники огарковой пульпы системы гидроудаления, галерею подачи колчедана, пешеходные тоннели, выполнили работы по нулевому циклу на строительстве центрального диспетчерского пункта. Делали фундаменты печного отделения третьей нитки сернокислотного производства, работали на строительстве цехов сложных минеральных удобрений и фосфорной кислоты.

Не все шло гладко, бывали и задержки, но в основном мы справлялись с заданием досрочно. Думается, немалую роль в этом сыграло то обстоятельство, что мы уделяли серьезное внимание обучению кадров и организации труда. Почти все рабочие у нас владеют смежными профессиями, могут работать и бетонщиками, и плотниками. А это позволяет нам с большей отдачей использовать их знания, опыт, способности—особенно при трехсменной работе.

Не так давно мы брали подряд на строительство конвейерной галереи транспортировки хлористого калия в цехе сложных минеральных удобрений и сдали этот объект на десять дней раньше срока. Так мы могли бы трудиться всегда, но есть ряд причин, не зависящих от нас, которые влекут за собой снижение темпов. Это — неритмичное снабжение материалами, бетоном, недостаточно четкое планирование работ, нехватка средств механизации. Правда, в последнее время положение на стройке улучшилось, однако резервов у нас еще много.

В. ТРОФИМОВ,
бригадир управления «Химстрой-1» треста «Череповецметаллургстрой».

ПРАВОФЛАНГОВЫЕ ПЯТИЛЕТКИ

Хорошо трудится на Вологодской трикотажной фабрике бригада Натальи Симановой. В соревновании за достойную встречу 30-летия Победы в Великой Отечественной войне она вышла победителем. Готовясь к встрече XXV съезда КПСС, бригада приняла новые, повышенные обязательства. Выполняя их, З. Суслова, Н. Сверко, Е. Шахова, Н. Косолысова справляются с заданием на 125—130 процентов.

Фото Д. ЧЕСНОКОВА.

ТРИБУНА НАСТАВНИКА

РАБОЧАЯ СЕМЬЯ

Доброе старое слово «наставник» обрело в наше время вторую жизнь, наполнилось новым содержанием. Опытные, квалифицированные рабочие повсеместно берут шефство над молодежью, приходящей на предприятия, обучают ее, воспитывают, наставляют на самостоятельный трудовой и жизненный путь. Этот процесс знаменателен тем, что свидетельствует о все возрастающей ответственности рабочего класса за судьбу будущей рабочей смены. Ответственности глубоко осознанной, личной—ведь наставником нельзя стать по принуждению.

В сущности наставничество —явление не новое. У каждого рабочего в молодости был свой наставник, который обучал азам профессии, своим примером учил добросовестному отношению к делу, учил жить с людьми и для людей. Я навсегда запомнил первого своего рабочего учителя Николая Павловича Паунина, к которому попал в ученики, когда больше сорока лет назад впервые пришел на Сухонский целлюлозно-бумажный комбинат. Был он слесарем высокой квалификации, настоящим мастером, но не кичился перед нами своим умением, а объяснял все тонкости ремесла терпеливо, дотошно. Сердился только тогда, когда видел в ученике равнодушие, лень, нежелание вникнуть в суть. Однажды заметил мое огорчение при очередной неудаче и мягко сказал:

— Полюби работу, так и работа тебя полюбит.

Эти слова старого мастера запомнились на всю жизнь. И теперь, когда видишь неумение новичка, его страх перед сложной работой, бывает, что закипает раздражение — взял бы да сам быстрее сделал. Но вспомню терпеливого Николая Павловича и начинаю показывать и объяснять все заново.

Механизмы нашего цеха — пресс-паты — очень сложные, бывает, что в одном узле до 80 деталей разных наименований. Ясно, что с лету все не схватишь, а окриком да грубостью можно только отбить у новичка охоту к работе. Зато как приятно на душе при виде человека, который увлекся слесарным делом, сам начал разбираться во всех тонкостях и капризах машины.

Двадцать лет работает рядом со мной первый мой ученик Николай Анатольевич Смирнов. И за все эти годы у него не было ни одного замечания, а поощрений и благодарностей много. Сейчас он — специалист высокого класса, к его мнению и советам прислушиваются товарищи. Не раз мы выбирали его председателем цехового комитета. И что скрывать — приятно, что азам профессии обучал его сам.

Иногда наставники из числа опытных рабочих становятся в тупик: как же, мол, я буду воспитывать этого парня, если у него и образование выше моего, и в споре он мне не уступит. Я думаю, что главное не в том, чтобы подавлять новичка своим образованием и эрудицией. На каждого начинающего рабочего большое влияние оказывает просто пример старших товарищей. Если ты увлечен делом, ученик попытается отыскать истоки этой увлеченности.

Но и только добросовестного отношения к работе—мало. Я пристально приглядываюсь к каждому новому ученику, стараюсь побольше узнать о нем, о его семье, друзьях, о его увлечениях. Иной раз и предупредишь мягко, по-товарищески: гляди, мол, парень, не доведут до добра такие дружки. Держись-ка лучше поближе к нашей, рабочей компании. Тут лучше всего пригласить новичка провести выходной вместе с бригадой. Раз да другой — начинает парень смотреть на прежних дружков иными глазами.

В бригаде все люди свои, особенно не миндальничают, но и в обиду не дадут. Помню такой случай. Пришел в цех паренек из тех, что не только волосы до плеч, но и замашки какие-то изломанные, пижонские. Споров с ним не затевали, ругать не пытались, просто то там, то здесь кто-нибудь и отпустит шутку, да такую, что все покатываются. Раз, другой, третий. Смотрим, приходит он однажды на работу подстриженный. А потом и недостатки начали сглаживаться, стал парень хорошим рабочим, ощутил в себе нашу, рабочую гордость за свое звание. Когда эта гордость к человеку приходит, все внешнее, наносное и самому смешным начинает казаться. Так что вот и еще один вывод: нельзя наставнику биться над «трудным» подростком в одиночку, —коллективу это больше под силу.

Ко мне часто приходят отцы, матери моих учеников, справляются, как они работают, советуются. Такая связь тоже помогает воспитывать из подростков настоящих людей.

Хочется здесь сказать и о недостатках в организации работы наставников. Хотя сейчас на комбинате много внимания уделяется наставничеству, создан совет, разработано положение, но недостатки до конца не изжиты. Один из них — частая смена учеников. Не успеет парень привыкнуть к коллективу, к своему наставнику, едва получит рабочий разряд, как его переводят в другую бригаду, в другой цех. И не всегда это идет на пользу молодому рабочему.

Сейчас у нас упорядочена заработная плата, наставник ничего не теряет, обучая новичка. Но ведь не везде еще это сделано. Учить других — значит самому отвлекаться от работы, значит производительность твоего труда меньше будет, чем раньше. По-моему, повсеместно надо продумать вопрос, чтобы наставники не теряли ничего материально, имея учеников и тратя на них свое рабочее время. Эти расходы окупятся сторицей, когда к станкам и агрегатам встанут квалифицированные рабочие — сегодняшние новички.

Сейчас у меня вот уже пять месяцев новый ученик Саша Запанков, вчерашний школьник. Работает добросовестно, выбранной специальностью доволен, недавно получил первый рабочий разряд. Через год ему предстоит служба в рядах Советской Армии. И, конечно, полученная специальность пригодится будущему воину, да и после службы наша бригада будет ждать его к себе, потому что рабочий коллектив—та же семья, которой всегда тревожно за неудачи и радостно за успехи своего питомца.

Н. ЧУВАЖОВ,
бригадир слесарей целлюлозного цеха Сухонского ЦБК.

ТРИБУНА БРИГАДИРА

КАЖДЫЙ ГЕКТАР ДОРОГ

Наш колхоз рыболовецкий. Хозяйство хотя и небольшое, но ежегодно поставляет государству до 80—100 тонн хлеба, 3500—4000 центнеров молока, до 250 центнеров мяса. В прошлом году наши доярки получили по 3100 килограммов молока от каждой коровы — это впервые в районе. Хозяйство осталось третьим по счету, где производят свинину: в остальных колхозах района такие фермы ликвидированы. Весной правление сделало правильный шаг, закупив у разных категорий хозяйств 100 голов молодняка, чтобы организовать нагул скота на душистых пастбищных кормах. Результаты достигнуты хорошие: суточный привес составляет около 800 граммов. Поголовье коров также возросло на 50 голов.

И все-таки, когда анализируешь обстановку, неизбежно встает вопрос: «Есть ли перспектива дальнейшего развития хозяйства?». Не скрою, мучают сомнения: у нас мало пашни, и просвета в этом деле не видно.

Раскрою мысль на примере своей бригады: когда-то ее земли оказались в зоне подтопления, можно сказать самые лучшие земли. Государство выделило средства, чтобы возместить понесенный ущерб. Но прежнее правление колхоза, начав работы по освоению запущенных земель, не довело их до конца, не оказали соответствующей помощи и районные руководители. И вот там, где когда-то велась корчевка кустарника, камня, сегодня снова вырос лес. Средства оказались затраченными впустую.

Затем появилась новая помеха. Из земельного фонда бригады пришлось отдать 12 гектаров пашни Белозерскому леспромхозу — под нижний склад. Отдали, конечно, не даром. Несколько лет подряд колхоз получал арендную плату. Но вот нижний склад ликвидировали. Пора бы, казалось, эти 12 гектаров ввести в севооборот. Не тут-то было. Вот уже третий год мы хлопочем через местный сельский Совет, через райисполком о том, чтобы леспромхоз убрал эстакады и валежник, а также металлолом на месте прежнего склада. Прошлой осенью работы по благоустройству пашни, наконец, начались, но сделано далеко не все. На земельном участке, принадлежащем нашей бригаде, в изобилии валяется старый трос, детали поломанных лебедок и тракторов, стальные блоки, рельсы длиной до четырех метров — из этого металла можно собрать целый трактор. Вероятно, тот же рельс где-то нужен, а нам он служит помехой.

Теперь об арендной плате. Негоже бросать на ветер деньги. А Белозерский леспромхоз выплатил нашему колхозу «Советский рыбак» 1300 рублей — в 1973 году, 1600 рублей — в 1974 году. Ведь участки-то для каких-либо хозяйственных нужд не используются! Еще большие убытки несет колхоз. До сдачи в аренду на каждом гектаре колхоз собирал по 50 центнеров лучшего клеверного сена. Такого количества кормов хватило бы прокормить зимой 50 коров. Но нам нужна именно хлебная нива. При средней урожайности 20 центнеров мы смогли бы получить 24 тонны зерна дополнительно, не говоря уже о том, что колхозная касса пополнилась бы тысячами рублей. Теперь же, когда администрация Белозерского леспромхоза не сдержала своего слова, нас поставили перед вопросом, где сеять озимые? Конечно, я не сомневаюсь, что план сева мы выполним. Но найдем ли подходящие земельные участки, достаточно удобренные, с соответствующим предшественником, чтобы вырастить хороший урожай? Это головоломка. Нас обижает и отношение со стороны районных руководителей, в частности, управления сельского хозяйства, которое, как мне кажется, равнодушно взирает на положение дела.

А. ЕРШИКОВ,
бригадир колхоза «Советский рыбак» Белозерского района.

СОВЕТЫ И ЖИЗНЬ

ДЕПУТАТ ПОЛУЧИЛ НАКАЗ

Депутатам Марковского сельсовета прошлого созыва был дан 21 наказ. Больше половины из них — по совершенствованию коммунального, культурного, торгового и бытового обслуживания.

В улучшении работы швейной мастерской и комплексного приемного пункта были заинтересованы избиратели не только Васильевского округа, хотя именно от них поступил такой наказ, а всего сельсовета. В тесной комнате, арендованной в совхозной конторе, работала портниха А. Ф. Власова, там же обслуживала клиентов иногда приезжавшая из Грибкова парикмахер, размещала свои товары автолавка райбыткомбината. А. Ф. Власова не могла справиться с потоком заказов на пошив одежды, сроки ее изготовления не выдерживались. Поэтому нередко рабочие совхоза «Дружба» отправлялись в Вологду или Грибково, чтобы заказать костюм, постричься.

Выполнить этот важный наказ избирателей взялась председатель исполкома сельского Совета (сейчас пенсионерка) Л. П. Соловьева. Она договорилась с дирекцией совхоза, чтобы выделили новое помещение для приемного пункта и швейной мастерской. Сейчас они размещаются в двухкомнатной квартире нового, 72-квартирного дома. В швейную мастерскую поступило новое оборудование. Теперь там работают два мастера. А. Власова шьет мужскую одежду, Н. Дымова — женскую. Такая специализация позволила повысить производительность труда. Главное же, теперь сроки исполнения заказов выдерживаются. Раз в неделю, по средам, работает парикмахер из Грибкова.

Надо сказать, что все депутаты прошлого созыва ответственно отнеслись к наказам своих избирателей. Расскажу об опыте работы некоторых из них.

В течение нескольких созывов по Марковскому округу депутатом избиралась заслуженный учитель школы РСФСР Г. П. Чуваева — директор Марковской начальной школы. Со своими избирателями - односельчанами она виделась каждый день. Ей был дан наказ организовать установку в деревне Марково водоразборных колонок.

Дирекция совхоза «Дружба» пообещала установить колонки, как только они будут приобретены. Но то заготовка кормов, то уборка надвигалась, и эта «мелочь» — установка водоколонок — отодвигалась на задний план.

— Далеконько, Галина Платоновна, ходить за водой на колодец-то. Скоро ли колонки будут действовать? — как-то спросили ее. Пришлось Галине Платоновне от просьб перейти к требованиям. И теперь в деревне Марково нет, пожалуй, ни одного человека, который не был бы благодарен ей. Ведь колонки—это, согласитесь, не мелочь в быте крестьянина.

Галина Платоновна не раз делилась опытом с молодыми депутатами на сессиях сельского Совета.

Депутат Тишиновского избирательного округа В. А. Свитцов работает монтером железной дороги на станции Паприха. Рядовой рабочий — отличный организатор многих общественных дел. В прошлом созыве он получил такой наказ: соорудить пруд, вычистить и отремонтировать колодец в деревне Тишиново. Он собрал своих избирателей, чтобы посоветоваться, кто из них может участвовать в заготовке материала и ремонте колодца, распределил обязанности. Нелегко было найти экскаватор, которого в совхозе нет, но пруд, столь необходимый деревне, был вырыт.

Владимир Александрович проводит проверки противопожарного состояния в округе, добился, чтобы тракторы не портили деревенские улицы. Теперь Тишиново является образцовым населенным пунктом по чистоте.

Работа с наказами избирателей имеет большое общественное значение. Улучшена работа мастерской — люди не стали тратить время на поездки в райцентр. Мелочь вроде бы — водоразборная колонка? А в деревне она — облегчение домашнего труда. Мост, построенный через речку, вырытый пруд — это все забота о человеке, о его быте.

В этом созыве избиратели дали своим представителям 31 наказ. По вопросам торгового обслуживания, улучшения работы культпросветучреждений. Депутатам предстоит много и серьезно поработать, чтобы оправдать свое высокое звание. Поэтому главная задача сельисполкома — добиться, чтобы молодые депутаты взяли на вооружение имеющийся опыт по выполнению наказов избирателей.

Л. МАЛАХОВА,
председатель исполкома Марковского сельского Совета Вологодского района.

НА КНИЖНУЮ ПОЛКУ

Для вас, механизаторы

ОГАНЕЗОВ А. Н. **Автоматы идут на поля.** (М., «Урожай», 1974 г., 208 стр.).

Автор в доступной форме рассказывает об автоматических устройствах — незаменимых помощниках земледельца. Как они помогают пахать, сеять, ухаживать за растениями, без потерь убирать урожай, как развивались, каковы принципы их работы и перспективы совершенствования.

ЕРМОЛОВ Л. С. и др. **Основы надежности сельскохозяйственной техники.** (М., «Колос», 1974 г., 223 стр.).

В книге рассматриваются основные понятия, положения и определения по теории надежности и физической сущности машин и оборудования, указаны мероприятия по повышению эффективности использования техники.

Эксплуатация тракторов Т-150 и Т-150К. (М., Россельхозиздат, 1975 г., 208 стр.).

Коллектив авторов знакомит с особенностями эксплуатации тракторов Т-150 и Т-150К. Обобщая опыт использования скоростной техники, авторы дают практические рекомендации по подготовке новых тракторов к полевым работам, по составлению с ними различных агрегатов. Особое внимание уделяется правилам обкатки и технического обслуживания техники.

ИЗАКСОН Х. И. **Зерноуборочные комбайны «Нива» и «Колос».** (М., «Колос», 1974 г., 336 стр.).

В книге подробно изложено устройство новых высокопроизводительных комбайнов «Нива» и «Колос». Рассказано о том, как устранять неисправности, возникающие в процессе работы, как проводить регулировку узлов и агрегатов. Освещены правила технического обслуживания и основные рекомендации по эксплуатации комбайнов.

Указанную литературу можно получить в отделе обслуживания работников сельского хозяйства или заказать по МБА в областной библиотеке.

Н. БЕЛЯКОВА,
зав. сельхозотделом областной библиотеки им. И. В. Бабушкина.

Литературная страница

Александр РОМАНОВ

ИЗ НОВЫХ СТИХОВ

А БОБРИШНОМ ГОРЕ

На Бобришном к белой
березе
На карельский черный
гранит
Он встает, угловатый,
в бронзе,
И стихами бронза гудит.

Мы волнуемся, кепки
снявши:
С ним не виделись
столько пор!
Говорим снова:
«Здравствуй, Яшин!»
«Здравствуй!»—эхом вторит
угор.

И уносится эхо в пашни,
И во ржи колоску колосок
Шепчет дружески:
«Яшин, Яшин...»
Хлеб, как правду,
поэт берег.

И по всем перелескам
нашим
Уплывает зеленый вал.
Слышно в шорохе:
«Яшин, Яшин...»
Здесь бывал он,
тоску сбивал.

И летит эта весть
все дальше
В пенье птичьем,
в хлопанье крыл
К морю Белому:
«Яшин, Яшин...»
Птиц любил он,
зверей любил.

...Вьется лист, с березы
опавший,
Грустно падает на металл.
Над строкою думает Яшин...
Он бы раньше тот лист
поднял.

* * *

Время сгладит остроту,
Как бы отодвинет
Ту тоску, мороку ту,
Что горчей полыни.

Время—знаю наперед —
Все, чем ныне маюсь,
Как песчинки, унесет —
Этакая малость.

Недалеко унесет,
Не в реку, не в море,
А на память горький гнет
Прямо в сердце вмоет.

* * *

Слепят меня у теплой
лавочки
Травинки росные с утра,
Как бы зеленые булавочки
С головками из серебра.

А удалые подорожники
То покачнутся, то замрут.
В ладонях держат
осторожненько
Бог знает что за изумруд.

Тропинка золотыми
слитками
Передо мной умощена,
И кружевною нитью
выткана
Среди ветвей голубизна.

Все для души!
Желать чего еще?
Любуюсь, радуюсь опять
И на несметные сокровища
Остерегаюсь я ступать.

ЭТЮДЫ О ПРИРОДЕ

ДОРОГА

От деревни бежит дорога, вся в тени от нависших над ней колосьев. Дорога неторная, травяная, с хороводом скачущих воробьев, во рту которых желтеют зерна. В вечерней тиши этой дорогой идти хочется долго-долго. Идти и чувствовать грусть уходящего лета, в котором все уже совершилось и остается только дождаться конца. Конца сенокосу. Конца теплым дням, конца поспеванию хлеба.

И вот уже слышен гул далеких комбайнов. Слышен топот коня и звонок бегущего велосипеда.

Сережка Попов и Алешка Попов, два закадычных дружка, мчатся с работы домой. Сережка на новом велосипеде, Алешка — на конных граблях. Первый с отцом вершил на покосе стога, второй — греб сено.

Солнце заходит за лес. Оно загадочно-красное и немое. На фоне его велосипед и лошадь с юными ездоками как бы затканы пламенной мглой. А дорога бежит и бежит, исчезая за поворотом. Небосвод заливает алым сияньем, словно кто-то за дальним лесом развел огромный костер и греет возле него озябшие руки. Над деревней ленивой птицей парит народившаяся луна. И чем выше она подымается над полями, тем древней, таинственней и печальней становятся складки дороги. Дороги, ведущей к вспыхнувшим в избах огням.

ВОДЯНОЙ

Прибежал в деревню беловолосый, босой Ванюша, личико бледное, штанины затасканы на коленях, в руке удочка с порванной леской. Встретил его Алексей Попов, самый заядлый рыбак сельсовета, решивший, как и вчера, на вечерней заре половить окуньков и сорожек.

— Эвв?! Кто тебя эдак переменил?

Ванюша дух перевел и, мигая, тревожным голосом рассказал:

— Водяной! Тамо он! За ступеньками! Я только закинул наживку, а он с эдакой харей! — Мальчик руками развел, изображая нечто круглое и большое. — Выскочил со дна омута, да ко мне! Хотел в воду меня затащить, да я деру дал...

— Интересно! — сказал Алексей и, не поверив Ванюше, отправился с удочкой на реку.

Над Печеньгой пухлыми облачками поднимался туман. Пахло мятой и белозором. Прошел Алексей ступеньки — глубокое место реки, где дно уходило уступами в глубину, и услышал близкие всплески. «Купается кто-то?!» — решил и осторожно пошел по омежку. В тракторной колее встал на коленки и начал всядеть сквозь ракитник на желтую рябь реки, из которой с шумящим наплывом выпрыгнул вдруг оскаленный зверь. Ловертелся вокруг себя, нырнул в глубину, взбаламутил подводный ил и, выскочив вверх, затрещал зубами, в которых беспомощно дергалась щука. «Да это же выдра! — понял колхозник. — Вот кто Ванюху-то напугал...».

Долго Попов топтался в кустах, наблюдая за выдрой, как та мутила воду в реке и бросалась вдогонку за рыбой. Было прохладно. Трава наливалась росой. Алексей, забыв о рыбалке, лежал и дивился способности зверя так весело и легко добывать себе пищу на ужин.

СТРАННИКИ

Идут и идут они, ощупывая землю в потемках, как усталые странники, которым надо бы отдохнуть, но отдохнуть им немыслимо, невозможно. Идут по проскам, вдоль дорог с бормочущим длинным чудом и печально повисшими плетями проводов. Столбы телеграфно-почтовых линий, бредущие от деревни к деревне сквозь затяжные ельники и болота. Днем бывают они неприметны, но ночью при траурно-желтом свете луны они подобны живым существам, у которых имеются голос, походка и даже глаза. В лунных лучах изоляторы проводов блещут зеленым и острым и, кажется, долго и пристально смотрят перед собой, изучая ночную окрестность. Вон, в прогале кустов, они разглядели двух девочек на конях. Это дочери пастуха Наташа и Фая Поповы. Девочкам, как и отцу, привычно ездить в ночное. Здесь можно увидеть бесшумного козодоя, летящего, как всегда, на запах коровьего стада. Можно галопом промчаться на бойких конях к темно-струйной затерянной в травах реке Печеньжице. Можно спать не под крышей, а прямо на воле. Можно слушать среди тишины гуденье высоких столбов. Слушать и чувствовать в этом гуденье настороженный шорох шагов, чей-то голос и чью-то улыбку.

С. БАГРОВ.

Дер. Подлинное. Тотемский район.

НАШЕМУ ЗЕМЛЯКУ-ПИСАТЕЛЮ ВАЛЕРИЮ ДЕМЕНТЬЕВУ—50 ЛЕТ

ИЗ ПОКОЛЕНИЯ ОГНЕННЫХ СОРОКОВЫХ

Вот и еще у одного из писателей-земляков появилась в биографии пятерка с ноликом,—то, что принято считать неким жизненным рубиконом или так называемой юбилейной датой, когда человек мысленным взором окидывает прожитое, пережитое, сделанное, что-то отсортировывает, что-то намечает, потому что пятьдесят — это как-никак итог.

А Валерию Дементьеву есть что итожить, есть что оставлять у красной черты, есть что перекидывать через нее, ибо он принадлежит к тому поколению, которое и мужало ускоренно, и по жизни шло напористо, трудолюбиво.

Родился Валерий в 1925 году за Волоками—так в старину называли Вологодчину, возле озера Кубенского в деревне Каргачево. Навсегда красота этих русских северных мест покорила его, и, где бы он ни колесил, память приводит его всегда сюда, на вологодскую землю, на тихие улицы Вологды, где прошли его детство и первая юность. В начале Великой Отечественной войны он экстерном закончил десятый класс: сердце звало в бой... На Карельском перешейке в 1942 без вести пропал отец Валерия. Есть ли большее горе для мальчишки! И вот в декабре со школьным товарищем Валерий отправился на призывной пункт — повестки лежали в видавших виды школьных портфелях. Здесь, в красном уголке областной филармонии, шел концерт для таких, как он, призывников. И на всю жизнь остались в памяти слова песни «Жди меня», что исполнял артист. Эти стихи шли за ним по полям войны... Московское военно-инженерное училище. Офицерский блиндаж под Выборгом, где врезались в память напевные строки «Теркина». Он мужественно нес тяготы войны, этот девятнадцатилетний парень-романтик, украдкой писавший стихи, — командир взвода инженерной разведки, участник штурма Выборга.

Навсегда остался в памяти суровый Карельский перешеек, с которого не вернулся его отец, где впервые вылезал он на «нейтралку», минируя передний край нашей обороны. Сандомирский плацдарм, где прорывался он с действующими частями I Украинского фронта. Горящие польские села. Концлагеря Верхней Силезии. Отчаянная переправа через Одер и, наконец, «войне —капут!», услышанное от цивильного немца где-то у чешского городка Наход. Закончил войну Валерий в чешском городе Граде Кралове.

Война, мир жестокий и трудовой, она по-особенному обострила любовь к родному русскому языку, к поэзии, к искусству. Они привели его на филологический факультет Вологодского пединститута, затем в Литературный институт имени Максима Горького, где, окончив аспирантуру, он стал воспитывать новые поколения литературной молодежи.

С первых послевоенных лет активно писал сам. Стихи и очерки. Радовался, когда стихи появлялись на страницах «Красного Севера», первому своему сборнику. Постепенно стихи отходили на второй план, потянуло к прозе... Появились монографии о творчестве С. Щипачева, А. Прокофьева, Я. Смелякова, сборник литературно-критических очерков «Поэзия и жизнь», «Поэты от земли», многочисленные статьи в журналах и газетах, посвященные советской поэзии.

С годами Валерий Дементьев увлекся новеллой, жанром лирическим и душевным. Не одна книжка новелл создана им — «Северные фрески», «Спас-Камень» и другие, получившие признание критики и читателей.

К 25-летию со дня победы советского народа над фашизмом у Дементьева вышла книга о поэзии «Огненный мост» —лирическое повествование о поэтах-фронтовиках, об их творческих судьбах, страницы биографии возмужавших на передовой, открывших и себя, и весь окружающий мир в годы войны. Писатель исследует основные тенденции развития современной поэзии. Чрезвычайно интересным произведением явилась повесть «Дионисий», взволнованно рассказывающая о младшем современнике Андрея Рублева, Дионисии, работы которого сохранились в Ферапонтовом монастыре.

В 1972 году вышла в издательстве «Советская Россия» своеобразная, содержащая немало значительных сведений и любопытных исторических фактов книга Дементьева «Великое устье», соединяющая в себе очерковый, научно-популярный и художественный жанры.

В результате многолетних поездок на север и изысканий родилась книга «Дар Севера». Она живо рассказывает о литературной сокровищнице Вологодчины — о творчестве Константина Батюшкова, об авторе популярной старинной песни «Улица, улица» Василии Сиротине. В книгу включены статьи об Александре Яшине, Леониде Мартынове, Сергее Маркове, Сергее Орлове, Сергее Викулове и о других певцах природы и жизни Севера.

Год от года тоньше и образней становится перо Валерия Дементьева. Выходят новые книги, новые очерки, новеллы. Они о разном, и все-таки об одном—о родной земле, о жизни, о людях. И в них явственно просвечивает, как магический кристалл, сквозь который видится жизнь, современность, фронтовой опыт Дементьева, ставший навсегда для него мерилом, предметом размышлений, сопоставлений, выводов.

А. КИБАРДИНА.

НАШИ ПУБЛИКАЦИИ

Из дневников военных лет А. ЯШИНА

30 лет назад отгремел победный залп. 30 лет как закончилась Великая Отечественная война, а отголоски ее все звучат — в горькой памяти матерей, в одиночестве вдов, вырастивших детей без отцов, в книгах и кинофильмах, во фронтовых записях воевавших...

Перед нами фронтовые дневники поэта-земляка Александра Яшина. Страница за страницей показывают они перевоплощение совсем мирного человека в воина, защитника Родины. Бытовые, личные подробности перемежаются с волнующими высказываниями о жизни, о месте писателя, о творчестве, о встречах в дни войны.

С 15 июля 1941 года по май 1942 Яшин был на Ленинградском фронте — ответственным редактором газеты «Залп балтийцев», писателем-корреспондентом, в оперативной группе писателей в Ленинграде. Выступал. Писал. Печатал стихи, очерки, статьи, корреспонденции.

В августе 1942 г. Яшин в Сталинграде. Политработник и поэт. Выполнял спецзадания на кораблях и в подразделениях морской пехоты. В августе—сентябре написал поэму «Город гнева». Создано около 70 стихотворений, тексты песен.

Редакция не имеет возможности публиковать все, что написано А. Яшиным в 1941—1942 и 1942—1943 годах. Приведем лишь отдельные записи, сделанные в разные годы.

Москва.

22 июня 1941 г.

День нападения Германии на Советский Союз.

Буду записывать себя как можно откровеннее — пригодится после для работы.

У нас ночевала Людмила Татьяничева. Пошли к Юлии Петуховской читать конспект по русской литературе. Людмила купила мне трубку за 35 р. Я был возбужден и дурашлив. Гали решила купить отрез на платье. Я вернулся домой за деньгами и услышал окончание речи Молотова. В 4 часа ночи немцы напали по всему Зап. фронту, перешли и финскую границу. Бомбардировали Житомир, Каунас, Киев, Севастополь и др. города.

Я немножко похолодел, как и в день объявления войны с Польшей, но уже меньше.

Занятия у Юли не получились.

Я позвонил в ССП. Там митинг с 3-х часов. Хорошо выступали Уткин и Вишневский; В. Бредель — на немецком языке. Многие же — по старому трафарету. Вишневский начал: русские уже дважды были в Берлине, немцы никогда не были в Москве и не будут.

Потом я с группой поэтов был у Храпченко — нужны песни.

Далее в Союзе композиторов прослушивали музыку песен, к которым нужно дать новые свежие тексты.

В Москве спокойно, только очереди в магазинах сразу. Очереди в сберкассы. Обидно смотреть.

Надо приготовиться ко всему. Я все еще нахожусь под обаянием «Войны и мира» Толстого. Николай и Петя Ростовы и Пьер Безухов — образцы для меня. Я их вижу как живых.

Решил быть на войне, все видеть, во всем участвовать. Сейчас будет делаться новая история мира, и тут бояться за свою жизнь стыдно. Надо быть впереди, быть везде, чтобы после, если останусь жив, не было стыдно и жалко, что в такое время я что-либо упустил.

Жалко, что поэмы опять не кончил, мало после меня останется, если умру. Я очень спокоен.

Послезавтра хочу сдать зачет по русск. л-ре.

Итак, началась война, большая, и именно с Германией, которую мы ждали и знали, что она будет, рано или поздно. Лучше было бы, если бы она началась поздней, и мы бы еще больше окрепли.

Москва объявлена на военном и угрожаемом положении, также и многие другие области и города. Подвалы давно приготовлены. На пл. Дзержинской установлены зенитки. В 11 часов ночи мы пошли по городу. Он затемнен. Все спокойно. Сообщений фронтовых никаких нет.

15 июля

Сегодня вызвали в военкомат, сегодня же и выезжаю в г. Кронштадт.

11.45 вечера. Выехал с Октябрьского вокзала на место назначения.

* * *

(Вставка в дневник 25 августа 1964 года).

Ленинград в годы блокады—не тема для сочинений. Тут все пахнет кровью и не требует домыслов. Более сильных картин людского горя и героизма не может представить самое воспаленное воображение. В этом случае надо писать либо так, как все было, как ты видел, либо не писать совсем. Я много лет не мог даже рассказывать о виденном и пережитом в Ленинграде, а также о первых месяцах войны за Ленинградом, ничего не рассказывал даже своим близким людям. Все казалось, что принижу пережитое и перечувствованное. Тем более, что рассказчиков хватало и без меня. Поэтому же и не писал ничего. Но дневники я в Ленинграде вел, и они тревожат меня... Я, кажется, уже смогу спокойно и сосредоточенно перечитывать их и вспоминать все, что стоит за краткими записями. Я не отложу больше эту работу.

Скажу ли я что-либо новое, добавлю ли что-нибудь к тому, что уже написано и опубликовано другими — я не знаю. Но мне это уже необходимо для себя. Тем более, что это будут показания еще одного свидетеля, а они никогда полностью не повторяют одно другого.

* * *

14 августа

По воздушным тревогам, ночным и утренним, не встаю, если сплю: так устал. Но еще не все равно. Надо боевой материал для газеты. Бат-он Куликова — из бригады Лосякова—был в боях. Прошу, чтобы отправили меня к ним, на передовую линию фронта. Якобсон обещал сейчас дать свою машину.

Вчера ночью и штаб выехал. Кают-компания наша тоже. Все оставшиеся сидели в общем камбузе школы, но так и ушли без чая. Меня накормили в кают-компании школы младших командиров. У них морской паек, и все отлично от нас. Прекрасно.

Зашел в госпиталь в поисках раненого из бат-на Куликова. Все выехали. Пустое 3-х-этажное здание. Открыты двери, окна. Пахнет лекарствами. Валяются лозунги, обрывки газет, стоят пустые шкапы, столы, стулья.

Получил «эмку» с шофером Гнусаревым и ездил на передовую, во второй батальон Лосяковской бригады.

Впервые в жизни побывал в бою.

Немцы шли, видимо, «психич.» атакой. Собою доволен, держался хорошо. Видел их метров за 300—400 перед деревней Емковицы, в которую я еще успел заехать на легковой.

Все было не так, как представлялось, и ощущения не такие, каких ожидал. Мне не удалось пострелять (шофер стрелял), поэтому я снова возвращался к фронту, но уже не смог дойти и до Алексеевки из-за минометного заградительного огня...

26 августа 41 г.

Наш двухкрылый самолетик бойцы наз. Чайкой. Немецкий двухкорпусный разведывательный — Стрекозой. Зажигательные бомбы — «зажигалками».

Ходят самые разные, часто провокационные слухи, потому что связь и информация слабые. Иногда слухи как будто и в нашу пользу, но в конечном счете они приводят к разочарованию и вредят.

Напр.: Турция объявила войну Германии; Америка ультимативно потребовала от Германии вывода войск из СССР; наши взяли Минск, Смоленск, Варшаву и проч.

27 августа

Дежурю 3-й день. Кто же будет писать и выпускать газету?

По пути с фронта в Копорье зашел Лебедев — комиссар 2 батальона.

Вечером погрузились на машины, чтобы покинуть Понделово. Немцы обошли Котлы и уже у озера Бабинского.

Снаряды рвались у Понделово и летели дальше. Спал в ПО. Шел дождь. Всю ночь прождали приказа о выезде. Девушка Вера — остается?

28 августа

Утром выехали. Дождь, грязь. Остановились на одной высоте за гарнизоном. Приказано было остановиться в лесу, но мы вернулись в гарнизон из-за плохой погоды.

19 сентября

Вчера у зам. нач. ПО Белова встретился с полк. комисс. Яичниковым и, воспользовавшись встречей и тем, что как раз просматривались списки партизанского отряда, выпросил разрешение пойти в тыл врага с одним из отрядов. Аргументация такая: писателю надо больше видеть. Эта война такова, что вопрос о жизни одного человека ни перед кем не должен стоять. Смерть и жизнь случайны. Где ты погибнешь — неизвестно. Русские поэты всегда и в войнах были образцом храбрости и инициативности при защите своей родной земли.

Себя я уже проверил: был не в одном бою и в очень серьезной разведке. Здоров. Коммунист. Отец мой убит немцами — у меня есть и личные счеты с ними. Писатель-корреспондент—это не простой газетчик, который со слов других пишет заметки, я сам все хочу видеть и испытать.

Разрешение дано. Сейчас буду ждать отправки.

Скажу для себя: все продумал и решился даже на смерть, если выхода не будет — в плен сдаваться, срамить славу русских поэтов нельзя. Потом я коммунист,— но вчера и сегодня все же чувствую что-то грустное.

Образ Дениса Давыдова передо мною. Вот кому надо подражать. Буду думать о нем, о Лермонтове и надеяться на свою изворотливость и хладнокровие в бою...

19 сентября 41 г.

Из Ленинграда вернулся писатель Успенский Лев Васильевич. В Ленинград можно пробраться только через Кронштадт. Мы уже отрезаны и от Ленинграда, а Л-д в свою очередь отрезан от большой земли. Противник сводит концы финского фронта с западным. Здесь он близ Стрельны и Лигова.

Л-д бомбят и обстреливают. Гражданское население фанатически верит в моряков. **Я должен еще повидать Ленинград.**

8 часов вечера. Сейчас перед моим окном произошла трогательная встреча Галины Пугачевой — библиотекарши — со своим мужем, майором. Жить хочу, чтобы так же встретиться со своей женой и детьми.

10 ноября

Стихи: «Такая жизнь наша, все наши ссоры, недомолвки и обиды сейчас мне кажутся такими маленькими. Все думается, как мы могли так не дорожить жизнью друг с другом, собою, временем своим, своим счастьем».

Мы все здесь стараемся как можем честно выполнять долг свой перед родной землей. Настоящая любовь, к которой приходят, как я убедился, только на войне, в жестоких боях, когда каждый человек в любую минуту может быть убитым. Многого мы раньше не понимали и не умели ценить, часто мелочи заслоняли от нас главное, и это главное сейчас стало для всех до слез родным, близким, за что радостно идти в бой и не жалко отдать жизни своей. Великая любовь к родной земле, к ее лесам, полям, деревням, к русским собакам, к русским медведям и великая ненависть к врагу рождаются на войне. Какими великолепными агитаторами за Советскую власть будут все ее тяжести. Я сейчас хорошо понимаю, почему старая гвардия большевиков — партийных и непартийных так тверда была всегда — при любых испытаниях мирной переделки нашей страны.

ПО ПЬЕСЕ ВАСИЛИЯ БЕЛОВА

Когда в разговоре с актерами Вологодского драмтеатра спрашиваешь, что было самым памятным, самым волнующим в творческой жизни труппы последних лет, большинство, не раздумывая, уверенно отвечает: «Спектакль «Над светлой водой» по пьесе Василия Белова». Так говорят и участники спектакля, и даже те, кто в нем не занят. И действительно, спектакль по пьесе нашего земляка, известного современного писателя В. И. Белова оказал значительное влияние на творческую жизнь труппы, прочно вошел в репертуар театра и ныне уже в какой-то мере является его «визитной карточкой» во время гастролей.

Недавно закончились гастроли нашего театра в Кирове и Ижевске. Что вызвало у зрителей Ижевска и Кирова наибольший интерес? Участники гастролей единодушно говорят: «Над светлой водой» Белова. Собственно, успех спектакля подтверждается и цифрами. Спектакль «Над светлой водой» был самым посещаемым в гастрольной афише вологжан; по числу зрителей, побывавших на нем в Кирове и Ижевске, намного превышает посещаемость других спектаклей.

Недавно В. И. Белов закончил работу над своей новой пьесой — «Районные сцены». Труппа Владимирского областного театра, находившегося в июле в Вологде на гастролях, устроила читку пьесы и высоко ее оценила.

В. АРИНИН.

КОНЦЕРТ. Фото **А. Кузнецова.**

СТРОКИ МОЛОДЫХ

* * *

И мне дано пополнить
легион,
Что перед светлой
Родиной в ответе...
И сколько б я тревог
в пути не встретил,
Скажу одно: так было
испокон...
Скажу одно: так было
испокон,
Что щит и меч всегда
в почете были.
Мы по сей день, конечно,
не забыли
Плач Ярославен всех
лихих времен...
И если утвердилась
тишина
В пределах сел и городов
России,
То это значит—мы
достигли силы,
Которая сильнее, чем
война...

* * *

Будут зимы веснами
сменяться...
Будут весны ливнями
смеяться...
...Унося солдатские
погоны,
Тронулись взволнованно
вагоны.
Парни отслужили,
Отстрелялись,
Отгрустили,
Отмаршировались.
Долго будут сниться
им тревоги,
Пыльные солдатские
дороги...
Покурили парни,
распрощались.
Друг у друга в памяти
остались...
Каждому теперь свои
причалы,
Радости, надежды
и печали...
...Во сто крат сильней
у них любовь
К Родине, коль вспыхнет
пламя вновь!

Сергей **КРУГЛОВ.**

КНИГА-76

Одно из старейших советских издательств — «Художественная литература», выпускающее лучшие произведения золотого фонда всемирной, русской, классической и советской многонациональной литературы, в предстоящем году предложит читателям и некоторые книги писателей-вологжан.

Будет опубликован сборник «Повести» Виктора Астафьева, в который войдут: «Кража», «Звездопад», «Пастух и пастушка».

В этом же издательстве выйдет сборник «Избранные стихотворения» Николая Рубцова.

В книгу войдут лучшие лирические стихи поэта, которые, как говорится в аннотации, «завоевали широкое признание читателей своей душевной теплотой, глубоким проникновенным чувством, тонким рисунком в описании родной поэту северной природы, в изображении настроений и переживаний простого русского человека». Сборник издается 25-тысячным тиражом.

Б. НЕПЕИН.

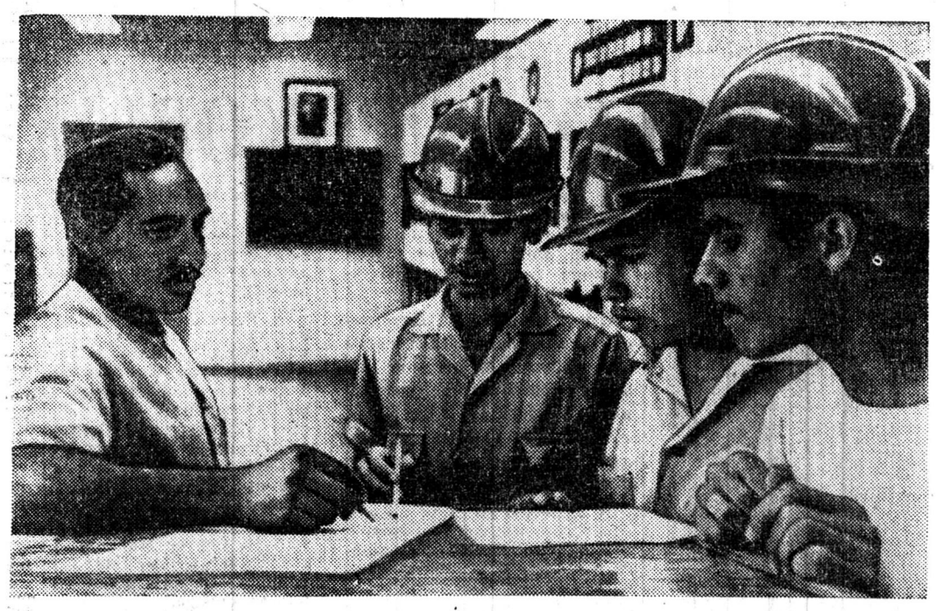

РЕСПУБЛИКА КУБА

Куба — в прошлом отсталая аграрная страна — успешно идет по пути индустриализации. При содействии Советского Союза и других стран социалистического содружества на Кубе успешно развиваются электроэнергетика, горнорудная и металлургическая промышленность, производство строительных материалов.

Одной из важнейших отраслей экономики Кубы после производства сахара является никелевая промышленность. В расширении и модернизации предприятий этой промышленности активно участвует кубинская молодежь.

НА СНИМКЕ: молодые рабочие, прибывшие по призыву Союза молодых коммунистов на никелевый завод в Никаро [провинция Орьенте], получают очередное задание.

Фото Пренса-Латина—АПН.

ДНЕПРОВСКИЙ ДАР ПЕРУНА

При расчистке фарватера неподалеку от устья Десны — притока Днепра экипаж земснаряда обнаружил десятиметровый ствол мореного дуба. Когда шеститонную громадину подняли на борт, увидели, что в его ствол вбиты девять медвежьих челюстей, расположенных четырехугольником. Капитан земснаряда П. П. Петькун позвонил в институт археологии АН УССР. Видимо, это был один из «священных» дубов Перуна, которые в IX веке высились на перепутье дорог вблизи славянских городов.

«Священные» дубы Перуна упоминаются в летописях. Как известно, Перун был главным языческим богом — богом грома и молнии, покровителем военных дружин славян.

Киев. А. БАУЭР, корр. ТАСС.

На зарубежных меридианах

В КОМИТЕТЕ ПО РАЗОРУЖЕНИЮ

ЖЕНЕВА, 8 августа. (ТАСС). Здесь продолжает свою работу летняя сессия комитета по разоружению. В соответствии с решением Генеральной Ассамблеи ООН, которая одобрила предложение СССР заключить международную конвенцию о запрещении воздействия на природную среду и климат в военных и иных целях, комитет приступил к рассмотрению вопросов, связанных с согласованием текста такой конвенции. На этой неделе было проведено несколько его заседаний с участием экспертов 10 стран, в том числе СССР, США, Англии, ГДР и Венгрии.

В своем выступлении представитель СССР А. А. Рощин подчеркнул насущную необходимость запрещения воздействия на природу в военных целях путем заключения международного соглашения, которое предотвратило бы появление новых средств ведения войны и вместе с тем способствовало бы решению задачи охраны окружающей среды.

ЗАЯВЛЕНИЕ ВСМ

ХЕЛЬСИНКИ, 9 августа. (ТАСС). В распространенном здесь в связи с 30-й годовщиной атомной бомбардировки Хиросимы заявлении Всемирный Совет Мира призвал к усилению кампании за прекращение гонки вооружений.

Выполнение этой исторической задачи, говорится в заявлении, требует самого широкого единства действий миролюбивых и демократических сил во всем мире. Дополнение политической разрядки разрядкой военной стало общей жизненно важной задачей всех тех, кто желает мира, независимости, справедливости и социального прогресса.

ВСМ призвал развернуть широкое движение за прекращение гонки вооружений, всех ядерных испытаний и за обеспечение скорого созыва всемирной конференции по разоружению в рамках ООН. Запрещение всех ядерных вооружений и других средств массового уничтожения, полное и всеобщее разоружение остаются целью всех миролюбивых сил.

ВЫСТУПЛЕНИЕ В. ГОНСАЛВИША

ЛИССАБОН, 9 августа. (ТАСС). На церемонии вступления в должность пятого временного правительства Португалии выступил премьер-министр Васку Гонсалвиш.

Создание нового правительства, сказал он, — это важный шаг в преодолении трудностей в нашей революции. Реакционные силы, а также силы, не ставящие перед собой задачу построения социализма в Португалии, развернули в эти дни активное наступление, воспользовавшись создавшимся в ходе нашей революции исключительно сложным положением.

Новое правительство, подчеркнул Васку Гонсалвиш, приложит все силы, чтобы преодолеть переживаемый страной экономический кризис.

Основной задачей текущего момента премьер-министр назвал привлечение на сторону революции все большего числа португальцев. Другая важнейшая задача, которая будет решаться в тесном сотрудничестве с вооруженными силами и португальским народом, — это решительная борьба с реакционными силами. Мы, сказал Васку Гонсалвиш, будем энергично пресекать действия реакционеров, чтобы покончить с опасностью возрождения фашизма и сделать необратимым дело построения социализма в Португалии.

ПОЛОЖЕНИЕ НА КИПРЕ

НИКОЗИЯ, 9 августа. (ТАСС). Сегодня началось перемещение в северную часть Кипра турок-киприотов, проживающих на территории острова, контролируемой правительством.

Согласно заявлению представителя ООН, перемещение турок-киприотов будет осуществляться в рамках соглашения, достигнутого на третьем этапе переговоров по Кипру, проходивших недавно в Вене.

В заявлении говорится, что для осуществления координации и эффективного выполнения соглашения создана смешанная рабочая комиссия, состоящая из представителей греческой и турецкой общин и вооруженных сил ООН на Кипре.

МЕЖДУНАРОДНЫЙ ОБЗОР

ГОРИЗОНТЫ РАЗРЯДКИ

Итоги Совещания по безопасности и сотрудничеству в Европе находятся в центре политической жизни Европейского континента. Их обсуждают и рассматривают кабинеты министров, парламенты, руководящие органы политических партий. Они положительно оцениваются и в большинстве неевропейских стран.

Многие политические деятели и зарубежная печать подчеркивают, что успешное завершение совещания представляет собой торжество принципов мирного сосуществования государств с различным общественным строем, за которые настойчиво и целеустремленно борются Советский Союз и другие социалистические страны. Отмечается выдающийся вклад Генерального секретаря ЦК КПСС Л. И. Брежнева, широко комментируется его выступление в Хельсинки, в котором содержатся важнейшие предложения, направленные на углубление разрядки.

Положительные отклики показывают, что результаты совещания отвечают подлинным чаяниям европейских народов.

На фоне всеобщего одобрения крайне жалко выглядят попытки сторонников «холодной войны» принизить значение встречи в Хельсинки. Особенно в этом отношении стараются пекинские пропагандисты, разнузданные выпады которых против совещания выдержаны в тоне, крайне оскорбительном для европейских народов. С другой стороны, со страниц некоторых газет Западной Европы и США раздаются жалобы противников разрядки на то, что Советский Союз якобы получил от совещания больше, чем страны Запада. Здесь уместно напомнить слова Л. И. Брежнева из его выступления на совещании: «Результаты состоявшихся длительных переговоров таковы, что нет победителей и побежденных, приобретших и потерявших. Это — победа разума. Выиграли все: страны Востока и Запада, народы социалистических и капиталистических государств—участников союзов и нейтральных, малых и крупных. Это — выигрыш всех, кому дороги мир и безопасность на нашей планете».

Перед народами Европы сейчас открываются перспективы для решения центральной задачи нашего времени — упрочения мира и безопасности народов. Как отмечается в постановлении Политбюро ЦК КПСС, Президиума Верховного Совета СССР и Совета Министров СССР, согласованные участниками совещания принципы отношений между государствами «призваны создать надежную основу для исключения агрессии и любых видов насилия из европейских международных отношений». Сейчас стоит задача укоренить эти принципы, сделать их законом международной жизни. Необходимо также дополнить политическую разрядку военной. Этот вопрос уже обсуждается на различных международных переговорах, главнейшими из которых являются советско-американские об ограничении стратегических наступательных вооружений и переговоры в Вене о взаимном сокращении вооруженных сил и вооружений в Центральной Европе. Ждут своего развития также вопросы экономического сотрудничества и многие другие проблемы, которые охватывают все стороны жизни народов Европейского континента. Все говорит о том, что Европа может и должна показать пример другим континентам в обеспечении мирной жизни для народов.

ШАГИ НОВОЙ ЖИЗНИ В РЮВ

Новая жизнь все увереннее вступает в свои права на южновьетнамской земле, хотя с того дня, как над Сайгоном взвилось увенчанное золотой звездой красно-голубое знамя Республики Южный Вьетнам, прошло немногим более трех месяцев.

Тяжелое наследство досталось Временному революционному правительству РЮВ от прежнего режима: разрушенная войной, почти всецело зависящая от заграницы экономика, парализованная транспортная система, почти два миллиона безработных, миллионы голодающих. Ушли в подполье, затаились, но не сложили оружия силы контрреволюции, всякого рода преступные элементы, преуспевавшие при режиме Тхиеу. Военно-административные комитеты, эти революционные органы власти, без промедления энергично взялись за ликвидацию такого «наследства». В стране наведен и успешно поддерживается общественный порядок. Нормализуется экономическая жизнь. В одном лишь Сайгоне возобновили свою деятельность многие десятки промышленных предприятий. Постепенно решается проблема трудоустройства безработных.

Возвращаются на поля крестьяне. Новая власть не только дала землю тем, кто ее обрабатывает, но и оказывает им помощь в налаживании производства риса и другой сельскохозяйственной продукции. В дельте Меконга, основном зерновом районе страны, восстановлено 85 крупных ирригационных сооружений. Сюда вернулись 125 тысяч крестьянских семей, разбросанных войной по всему Южному Вьетнаму. Население республики обеспечивается рисом, сахаром, товарами первой необходимости по стабильным ценам.

Политика ВРП РЮВ и проводимые им мероприятия пользуются поддержкой широчайших слоев населения Южного Вьетнама. Успехи революционной власти позволили правительству поставить в повестку дня вопрос о постепенной передаче полномочий военно-административных комитетов в руки избираемых населением органов власти — народно-революционных комитетов, в которые входят представители различных движений, принимавших участие в войне за освобождение. Принципиальный внешнеполитический курс правительства РЮВ снискал республике авторитет на международной арене. Уже более 80 государств заявили о ее признании. Отражением этого факта является и рассмотрение в эти дни в ООН просьбы РЮВ о принятии ее наряду с ДРВ в члены этой организации.

Правительству и народу Южного Вьетнама предстоит преодолеть еще немало трудностей. Можно не сомневаться, однако, что в обстановке общего народного воодушевления, в новых благоприятных международных условиях, с братской помощью ДРВ и при поддержке Советского Союза и других социалистических стран они успешно справятся со стоящими перед ними сложными задачами.

ЛАТИНСКАЯ АМЕРИКА: ЗА ЕДИНСТВО ДЕЙСТВИЙ

События последних дней отчетливо свидетельствуют о стремлениях латиноамериканских стран к объединению усилий в борьбе против североамериканских монополий, которые многие десятилетия хозяйничают на континенте. Такие стремления проявляются на различных региональных совещаниях, где рассматриваются экономические проблемы Латинской Америки. Так, специальное совещание Организации американских государств (ОАГ), проходившее в конце июля в костариканской столице Сан-Хосе, приняло резолюцию о необходимости пересмотреть отношения с США в области экономики и заключить с ними договор, призванный «гарантировать экономические права стран — членов ОАГ».

Вслед за этим совещанием в Панаме состоялась конференция, на которой принято решение о создании в ближайшие месяцы латиноамериканской экономической системы (ЛАЭС).

В решении подчеркивается, что новая региональная организация должна способствовать укреплению сотрудничества между государствами Латинской Америки в целях ускорения процесса национального развития, помогать реализации проектов и программ, отвечающих совместным интересам стран-участниц, облегчить создание многонациональных латиноамериканских компаний, быть постоянным форумом для обсуждения экономических проблем и принимать меры к их разрешению.

ЛАЭС будет первой экономической организацией стран Латинской Америки. Она объединит страны только этого района, в ней не будут представлены США, делегация которых даже не принимала участия в работе конференции. В то же время полноправным членом ЛАЭС станет Куба. Это — новая победа первого социалистического государства в западном полушарии после состоявшейся всего несколько дней назад отмены антикубинской санкции политического и экономического характера.

С предложением о создании ЛАЭС выступили в марте нынешнего года президенты Мексики и Венесуэлы — Луис Эчеверрия и Карлос Андрес Перес. Местные комментаторы отмечали, что это было реакцией на принятый США в начале 1975 года закон о торговле, ряд положений которого направлен на ограничение доступа латиноамериканских товаров в США.

Решение о предстоящем учреждении организации ЛАЭС подтверждает, что большинство стран Латинской Америки осознает невозможность совместить стремления к экономическому развитию, которое отвечало бы их национальным интересам, с зависимостью экономики от империалистических монополий. Нет никаких сомнений в том, писала американская газета «Крисчен сайенс монитор», что планы создания ЛАЭС отражают желания латиноамериканцев в меньшей степени зависеть от Вашингтона.

Е. ЕГОРОВ,
А. БИРЮКОВ,
А. МЕДВЕДЕНКО.
(ТАСС).

ПАМЯТИ ЖЕРТВ

ТОКИО, 9 августа. (ТАСС). В городе Нагасаки на острове Кюсю сегодня состоялась церемония закладки в основание памятника жертвам атомного налета в парке мира еще одного списка умерших за последний год от последствий атомной бомбардировки. Он насчитывает 1.054 фамилии. Всего в основании памятника заложены списки с именами 48.857 человек — установленных жертв атомной трагедии Нагасаки. Собравшиеся в парке жители Нагасаки и гости города минутой молчания почтили память японцев, погибших в Нагасаки 30 лет назад.

Мэр города Иоситакэ Моротани от имени жителей Нагасаки зачитал «воззвание мира». В нем выражена воля жителей города Нагасаки приложить все силы в борьбе за мир, против ядерного оружия.

Новость Лодога

ОТВЕЧАЕМ ЧИТАТЕЛЯМ

И. Проворову (Вологда)

КОНСЕРВЫ ПО-ДОМАШНЕМУ

Консервирование грибов, овощей, ягод, фруктов стерилизацией (прогреванием) в домашних условиях обеспечивает длительное хранение и хорошее качество продуктов при строгом соблюдении определенных правил подготовки продуктов и посуды.

Удобно консервировать продукты в стеклянных банках емкостью 0,5 л, 1 л. Для укупорки банок применяют жестяные крышки с резиновыми кольцами. Герметичность укупорки обеспечивают ручные закаточные машинки, продающиеся в посудо-хозяйственных магазинах.

Посуду, предназначенную для консервирования, следует тщательно промыть содовым раствором, сполоснуть чистой водой. Проверить банки на сколы по краям. Проверить резиновые кольца, особенно использованные. Кольцо быстро покоробится и положить в холодную воду.

В подготовленную посуду закладывают продукты, (на 2 см ниже верхнего края посуды) прикрывают жестяными крышками и ставят в кастрюлю с водой так, чтобы вода доходила до уровня продуктов в посуде.

На дно кастрюли под банки следует подложить решетчатую подставку или кусок ткани.

Воду в кастрюле доводят до кипения, после чего продолжают стерилизацию продуктов в зависимости от вида продукта и величины банок.

По окончании стерилизации банки немедленно укупоривают с помощью ручной закаточной машинки. Укупоренную банку переворачивают крышкой вниз (для дополнительной стерилизации крышки) ставят на стол для остывания.

Грибы, а также овощи и фрукты с малой кислотностью рекомендуется стерилизовать повторно, через сутки-двое. В этом случае погибают устойчивые формы бактерий, не уничтоженные первой стерилизацией. Второе нагревание должно продолжаться не менее получаса. Ниже вы познакомитесь с новым, малоизвестным способом заготовки свежих грибов.

ГРИБЫ КРУГЛЫЙ ГОД

Грибы, которые можно варить, тушить, моют, чистят, режут дольками шляпки (ножки только у молодых грибов) и варят в кастрюле, долив немного воды, на слабом огне. Когда грибы начнут выделять сок, огонь прибавляют. Тушат грибы 25—30 минут, снимая пену, солят по вкусу.

Затем грибы откидывают на дуршлаг и немедленно горячими раскладывают в стеклянные банки, заполняя их до самого верха. Доливают еще горячим бульоном, чтобы заполнились все промежутки, и сразу же закатывают жестяными крышками. Теперь можно стерилизовать, чтобы уничтожить содержащиеся в грибах бактерии.

Банки ставят в большую кастрюлю или таз с водой— так, чтобы вода на 1,5—2 см закрывала крышки, — и кипятят 45 минут. Не забудьте о подставке на дне и проверьте, чтобы банки не касались стенок, — тогда они не лопнут.

Через 2—3 дня нужно повторить стерилизацию в течение часа, чтобы уничтожить созревшие за это время споры.

Пусть вас не смущает столь длительное кипячение: грибы в закупоренной банке не разварятся, останутся крепкими и вкусными.

И если все правила консервирования соблюдены — можно в любое время года открыть банку, поджарить грибы с маслом, луком, со сметаной и наслаждаться неповторимым их вкусом и густым лесным ароматом.

КОНСЕРВИРОВАННЫЙ БУЛЬОН

1 кг свежих белых грибов кипятят в 1 л воды в течение 45 минут. Готовый бульон процеживают дважды через мелкое сито и марлю.

Грибы промывают, кладут снова в бульон и доводят до кипения. Сразу же разливают в стеклянные банки, закатывают и стерилизуют так, как было рассказано выше.

Этот бульон всегда светлый, прозрачный и крепкий. Когда из такого бульона готовят суп — разбавляют его водой, добавляют картофель, соль по вкусу.

ЛЕТНИЕ НАПИТКИ

ИЗ ЧЕРНОЙ СМОРОДИНЫ

Вскипятите воду с сахаром и охладите. Вымытую смородину протрите сквозь сито или воспользуйтесь соковыжималкой. Перемешайте сок с водой. Разлейте в стаканы, положите в каждый по кусочку пищевого льда.

На 500—600 граммов смородины нужно взять 150 граммов сахара, 2 л воды.

ИЗ ПОМИДОРОВ

Помидоры тщательно вымыть, раздавить и процедить сквозь частое сито или отжать в соковыжималке. Воду вскипятить, охладить, размешать с соком из помидоров. Приправить по вкусу солью и сахаром. Охладить и разлить по стаканам.

На 0,5 кг помидоров — 2 стакана воды, сахар, соль по вкусу, немного рубленой зелени укропа.

ЯБЛОЧНЫЙ КВАС

Зрелые яблоки (1 кг) промойте, вырежьте семенное гнездо, мелко нарежьте и сложите в эмалированную кастрюлю. Туда же добавьте 100 г промытого изюма, 700—800 г сахара и залейте теплой кипяченой водой (10 л). Когда остынет, добавьте 20—30 г дрожжей и поставьте на 12 часов в теплое место.

Затем процедите, разлейте по бутылкам и держите на холоде.

КРОССВОРД

ПО ГОРИЗОНТАЛИ: 5. Любитель приключений, проходимец. 7. Выдающийся памятник средневековой азербайджанской архитектуры в Нахичевани. 10. Молочный продукт. 12. Озеро в Вологодской области. 13. Большой декоративный сад. 15. Старое название населенного пункта, на месте которого находится японский город Осака. 16. Город в Башкирской АССР. 17. Ракообразные животные. 19. Ворсовая ткань. 20. Ряд хребтов в Средней Азии. 24. Всадник тяжелой кавалерии. 25. Отряд, стерегущий что-либо. 26. Соблюдение правил приличия. 28. Вид искусства. 29. Особо важный указ императоров и королей. 30. Группа людей, движущихся ряд за рядом. 31. Советская писательница, автор романа «Мужество».

ПО ВЕРТИКАЛИ: 1. Курорт в Крыму. 2. Пустыня в Южной Америке. 3. Холмистая возвышенность на севере Франции. 4. Видимое глазом отражение физическими телами излучений источников света. 6. Часть оправы съемочного аппарата, препятствующая попаданию внутрь него отвесных солнечных лучей. 8. Отделение предприятия, учреждения. 9. Химический препарат, близкий по составу к кокаину. 11. Город в Вологодской области. 13. Прибор для замедления скорости падения тел с большой высоты. 14. Крупное морское млекопитающее. 18. Река, левый приток Сожа. 21. Река в Красноярском крае. 22. Нарушитель законов об охоте. 23. Краевой центр РСФСР. 27. Город в Московской области. 30. Порода собак.

ОТВЕТЫ НА КРОССВОРД, ОПУБЛИКОВАННЫЙ 3 АВГУСТА.

ПО ГОРИЗОНТАЛИ: 7. «Мурзилка». 8. «Фальстаф». 9. Астра. 11. «Кавказ». 14. Каштан. 16. Лассила. 17. Даву. 18. «Русь». 19. Шебалин. 22. Фарада. 24. Турник. 26. Ницца. 28. «Верность». 29. Левинсон.

ПО ВЕРТИКАЛИ: 1. Руслан. 2. Пихта. 3. Икра. 4. Маша. 5. Пьеса. 6. Нарзан. 10. Трускавец. 12. Касатка. 13. «Золушка». 14. Кларнет. 15. Шекспир. 20. «Кармен». 21. Шишков. 23. Дикой. 25. Уткин. 26. Нота. 27. Алей.

Зам. редактора А. Н. ШОРОХОВ.

ТЕАТР

В ПОМЕЩЕНИИ ДРАМТЕАТРА

ГАСТРОЛИ

МУЗЫКАЛЬНОГО ТЕАТРА УДМУРТСКОЙ АССР

10 августа «БАЯДЕРА».

11 августа «НОЧНОЙ НЕЗНАКОМЕЦ». Начало в 19.30.

Для детей 10 августа «АЛЕНУШКА И СОЛДАТ». Начало в 12 часов.

КИНО

СЕГОДНЯ, 10 АВГУСТА

Им. ЛЕНИНСКОГО КОМСОМОЛА — новый художественный фильм **«Следую своим курсом».** Сеансы: 9.30, 11.20, 13.10, 15, 16.50, 18.40 (удл.), 21 час. На удлиненном сеансе — **«Я—гитара».**

«САЛЮТ». Большой зал — новая музыкальная комедия-сказка **«Иван да Марья».** Сеансы: 9.40, 15.20, 17.10. На сеансах в 11.30, 13.30, 19 (удл.) 21.30 — цветной художественный фильм **«Сокровище Серебряного озера»** (совместное производство ФРГ — Югославия). ЗАЛ КИНОХРОНИКИ — сборная программа мультфильмов **«Шайбу, шайбу!».** Сеансы: 10, 11.20, 12.40, 14, 15.20. На сеансах в 17, 19.10, 21.10 — художественный фильм **«Старая дева»** (Франция. В главной роли — Анни Жирардо).

«РОДИНА» — новый цветной широкоэкранный художественный фильм **«Земляки».** Сеансы: 11.20, 13.10, 15, 16.50, 18.40 (удл.), 21 час. Для детей в 9.30 — сборная программа мультфильмов **«Прометей».**

«ОКТЯБРЬ» — индийский художественный фильм **«Бродяга»** (две серии). Сеансы: 12, 15, 18, 21 час. Для детей в 10.30 — сборная программа мультфильмов **«Дядя Миша».**

«СПУТНИК» — художественный фильм **«Люди и звери»** (две серии). Сеансы: 14.30, 1 21.10. На сеансах в 11 и 13 ч сов — художественный филь **«Удивительная история, по жая на сказку».**

ДВОРЕЦ КУЛЬТУРЫ ЖЕЛЕ НОДОРОЖНИКОВ — цветно широкоэкранный художестве ный фильм **«Большой аттрак он».** Сеансы: 15, 17, 19, 21 ч В 11 часов для маленьких **«С мый, самый, самый»; в 13 час** — киноутренник **«Тучи н Борском».**

МУЗЫКАЛЬНОЕ УЧИЛИЩЕ художественный фильм **«Ко сны не сбываются».** Начало в и 19 часов.

ЗАВТРА, 11 АВГУСТА

Им. ЛЕНИНСКОГО КОМСОМО — новый цветной широкоф матный художественный фил **«Вей, ветерок!».** Сеансы: 9. 11.20, 13.20, 15.10, 17.10, (удл.), 21.20.

«САЛЮТ». Большой зал — н вый художественный фил **«Тайна партизанской земл ки».** Сеансы: 9.40, 11.20, 18.30. На сеансах в 13 и 20 — художественный фильм **«Л ди и звери»** (две серии: сов стное производство киностуд имени Горького и ДЕФА ГД ЗАЛ КИНОХРОНИКИ — сб ная программа мультфильм **«Ну, погоди!»** (8 выпусков). ансы: 10, 11.20, 12.40, 14, 15. На сеансах в 17, 19.10, 21.10 художественный фильм **«Вп не порядочные парни».**

«РОДИНА» — новый ар ский художественный фил **«Голос любви».** Сеансы: 11. 13, 14.50, 16.40, 18.30 (удл.), час. На удлиненном сеан **«Судьба замка, судьба стран альманах кинопутешеств** Для детей в 9.30 — художес венный фильм **«Песня о юн барабанщике».**

«ОКТЯБРЬ» — новый цвет художественный фильм **«Ч рек-17».** Сеансы: 15, 17, 19 (уд 21 час. Для детей в 13 часов художественный фильм **«Юн Северного флота».**

«СПУТНИК» — новый цв ной широкоэкранный худож ственный фильм **«Они сра лись за Родину»** (две сери Сеансы: 12, 15, 18, 21 час. Д детей в 10.30 — художестве ный фильм **«Новые приклю ния неуловимых».**

ДВОРЕЦ КУЛЬТУРЫ ЖЕЛЕ НОДОРОЖНИКОВ — художе венный фильм **«Премия».** Се сы: 15, 17, 19, 21 час.

Смотрите, слушайте

ТЕЛЕВИДЕНИЕ

ПОНЕДЕЛЬНИК, 11 АВГУСТА

ПЕРВАЯ ПРОГРАММА

9.00—Новости. 9.10—Утренняя гимнастика. (Цв.). 9.25—«Тебе, юность!». «У Знамени Победы—школьники». 10.00 — «В мире животных». (Цв.). 11.00—«Клуб кинопутешествий». 14.20—Программа документальных фильмов. (Цв.). 15.10 — «Изобретатель». 15.40 — «Творчество А. Твардовского». 16.10—«Наш сад». (Цв.) 16.40—«В мертвой петле». Художественный фильм. 18.00 — Новости. 18.15 — «Как Лежебока Неохоткин работягой стал». Мультфильм. 18.25—«Навстречу XXV съезду КПСС». «Пятилетку — досрочно!». В передаче принимает участие первый секретарь Киевского горкома КП Украины А. П. Богвин. 19.10 — Международный фестиваль телевизионных программ «Радуга». (Испания). (Цв.). 19.40 — Премьера фильма-спектакля Государственного Академического Малого театра Союза ССР «Свадьба Кречинского». Автор — А. Сухово-Кобылин. (Цв.). 21.00 — «Время». 21.30 — Продолжение фильма-спектакля. 22.45 — «Спортивный дневник». (Цв.).

ВТОРАЯ ПРОГРАММА

18.30 — Для детей. «По страницам журнала «Солнцеворот». 19.00 — «Москва». 19.30 — Программа документальных фильмов. 20.15—«Спокойной ночи, малыши!». «Приключения Румцайса». Мультфильм. (Цв). 20.30 —«Служу Советскому Союзу!» (Цв.). 21.30—«Где ты, моя Зульфия?». Художественный фильм.

ВТОРНИК, 12 АВГУСТА

ПЕРВАЯ ПРОГРАММА

9.00 — Новости. 9.10—Утренняя гимнастика. (Цв.). 9.25 — А. Сухово-Кобылин — «Свадьба Кречинского». Фильм-спектакль. (Цв.). 14.30—Программа документальных фильмов телевидения социалистических стран. (Цв.). 15.15 — «Подпоручик Киже». Фильм-балет. (Цв 16.00 — «Шахматная школа Класс разрядников. «Середи игры». 16.30 — «Мастер Сне ков». Телевизионный очер 16.45 — «Фильм—детям». «Де чонка, с которой я дружил Художественный фильм. 18 — Новости. 18.15—Показыва Череповец. Передача «Показ вает ЦНТИ». Передача «Гра данин и закон». 18.45 — «Игра мой баян!». 19.20 — «Юмор ски». Мультфильм для взр лых. (Цв.). 19.30—Чемпион СССР по футболу. «Динам (Киев) — «Черноморец» (Од са). 21.15 — «Время». 21.45 Праздник песни и танца, п священный 35-летию Советск Литвы.

ВТОРАЯ ПРОГРАММА

18.30 — Для детей. «АБВГДе ка». (Цв.). 19.00 — «Москв 19.30—Программа документа ных фильмов. 20.15 — «Спок ной ночи, малыши!». «Тетя Л ля рассказывает...». (Цв.). 20.30 «Больше хороших товаров (Цв.). 21.00—«Улица, трансп пешеход». 21.15 — «Почта п граммы «Здоровье». 21.45—«П значение». Телевизионный м госерийный художественн фильм. 1-я серия.

РАДИО

ПЕРЕДАЧИ ИЗ ВОЛОГДЫ

11 августа

6.30—7.00 — Радиогазе «Сельская жизнь». 7.20—7.3 Передача на партийные тем 7.30—7.40 — Очерк «Директ школы». 18.00—Последние в вести. 18.00—Литературная передача.

12 августа

6.30—7.00 — Обзор газе «Красный Север». Передача д лесозаготовителей. Радиоб летень «Технический вестни 7.20—7.30—Передача «XXV с ду КПСС — достойную встреч 7.30—7.40 — Передача из цик «Воспитание в рабочем колл тиве». 18.00 — Последние изв тия. 18.15—Передача «Ком нисты в авангарде». 18.25—Р диолекторий «Юристы у мик фона».

ШЕКСНИНСКОЕ

сельское среднее профтехучилище № 10

ПРИГЛАШАЕТ ЮНОШЕЙ С ВОСЬМИЛЕТНИМ ОБРАЗОВАНИЕМ

на 3-годичное обучение по специальности

***МЕХАНИЗАТОР** мелиоративных работ.*

Одновременно со специальностью дается полное среднее образование, дающее право после окончания училища продолжить учебу в техникумах и институтах.

Училище обеспечивает всех учащихся общежитием, трехразовым бесплатным питанием и обмундированием. При удовлетворительной успеваемости выплачивается стипендия в размере 10 рублей в месяц.

Желающие поступить в училище представляют следующие документы: свидетельство о восьмилетнем образовании (подлинник), свидетельство о рождении (подлинник), справку с места жительства и о составе семьи, характеристику из школы, медицинскую справку по форме № 286, три фотокарточки размером 3×4, заявление.

Начало занятий 1 сентября 1975 года.

Заявления с документами принимаются до 20 августа 1975 г. Зачисление без вступительных экзаменов.

АДРЕС УЧИЛИЩА: п. Шексна, Вологодской обл. ул. Левая 6.

Отделу вневедомственной охраны при УВД Вологодского облисполкома

требуются

ИНЖЕНЕР административно-хозяйственной службы,
ИНЖЕНЕРЫ связи и сигнализации,
ДЕЖУРНЫЕ пульта управления,
ЗАВЕДУЮЩИЕ складами вещимущества,
ИНСПЕКТОРА охраны.

Обращаться: г. Вологда, ул. Калинина, 63-б, ком. 403, 407.

ПРИГЛАШАЮТСЯ:

стрелочники, башмачники, помощники составителя поездов, приемщики поездов и УЧЕНИКИ по этим специальностям — станцией Лоста-сортировочная. Обращаться в отдел кадров станции (проезд автобусом маршрута № 101) и в бюро по трудоустройству—ул. Мира, 17.

Коллектив Вологодского областного управления профтехобразования выражает глубокое соболезнование инспектору управления Мазалецкому Виктору Александровичу по поводу смерти его отца, члена КПСС, участника Великой Отечественной войны

МАЗАЛЕЦКОГО Александра Михайловича.

ГЕ—00496 Индекс 50507. Объем 2 п. л. Тир. 97000. Зак. 4989

Областная типография: г. Вологда, ул. Челюскинцев, 3.