им. И. В. Бабушкина
ул. Жданова, дом № 1

ПРОЛЕТАРИИ ВСЕХ СТРАН, СОЕДИНЯЙТЕСЬ!

КРАСНЫЙ СЕВЕР

ГАЗЕТА ОСНОВАНА В МАЕ 1917 ГОДА
Выходит шесть раз в неделю

ОРГАН ВОЛОГОДСКОГО ОБЛАСТНОГО КОМИТЕТА КПСС И ОБЛАСТНОГО СОВЕТА ДЕПУТАТОВ ТРУДЯЩИХСЯ

ВТОРНИК, 29 ИЮЛЯ 1975 г.
№ 175 (17424)
Цена 2 коп.

ЦЕНТРАЛЬНОМУ КОМИТЕТУ КПСС, ПРЕЗИДИУМУ ВЕРХОВНОГО СОВЕТА СССР, СОВЕТУ МИНИСТРОВ СССР

Мы, ученые, конструкторы, инженеры, техники, рабочие и космонавты, принимавшие участие в подготовке и осуществлении длительного космического полета орбитальной научной станции «Салют-4» и транспортного корабля «Союз-18», выражаем глубокую благодарность Центральному Комитету КПСС, Президиуму Верховного Совета СССР и Совету Министров СССР за постоянную поддержку в работе наших коллективов и организаций, за поздравления и сердечные слова приветствия в связи с завершением этого полета.

Успешное выполнение большого комплекса исследований и экспериментов, проведенных на борту орбитальной научной станции «Салют-4» и имеющих важное научное и народнохозяйственное значение, мы посвящаем предстоящему XXV съезду Коммунистической партии Советского Союза.

Проведенный длительный космический полет орбитальной научной станции «Салют-4» со сменными экипажами подтвердил ее большие возможности и высокую эффективность. С учетом накопленного опыта мы будем и дальше совершенствовать конструкции таких станций и оснащать их новейшим оборудованием и научной аппаратурой.

Мы хорошо понимаем, какие ответственные задачи возложены на наши коллективы партией и правительством по выполнению отечественной программы в исследовании и использовании космического пространства в мирных целях.

Выражаем сердечную благодарность Генеральному секретарю ЦК КПСС товарищу Л. И. Брежневу за его большое внимание к нашей работе и постоянную заботу о развитии советской космонавтики.

Заверяем ленинский Центральный Комитет Коммунистической партии Советского Союза, Президиум Верховного Совета СССР, Советское правительство, что приложим все наши знания и силы для дальнейшего развития космической техники в интересах науки и всех отраслей народного хозяйства.

УКАЗ ПРЕЗИДИУМА ВЕРХОВНОГО СОВЕТА СССР

О НАГРАЖДЕНИИ ГЕРОЯ СОВЕТСКОГО СОЮЗА ЛЕТЧИКА-КОСМОНАВТА СССР ТОВ. КЛИМУКА П. И. ОРДЕНОМ ЛЕНИНА И ВТОРОЙ МЕДАЛЬЮ «ЗОЛОТАЯ ЗВЕЗДА»

За успешное осуществление длительного полета на орбитальной научной станции «Салют-4» и транспортном корабле «Союз-18» и проявленные при этом мужество и героизм наградить Героя Советского Союза летчика-космонавта СССР тов. **Климука** Петра Ильича орденом **Ленина** и второй медалью «Золотая Звезда».

В ознаменование подвига Героя Советского Союза тов. Климука П. И. соорудить бронзовый бюст на родине героя.

Председатель Президиума Верховного Совета СССР
Н. ПОДГОРНЫЙ.
Секретарь Президиума Верховного Совета СССР
М. ГЕОРГАДЗЕ.

Москва, Кремль.
27 июля 1975 г.

УКАЗ ПРЕЗИДИУМА ВЕРХОВНОГО СОВЕТА СССР

О НАГРАЖДЕНИИ ГЕРОЯ СОВЕТСКОГО СОЮЗА ЛЕТЧИКА-КОСМОНАВТА СССР ТОВ. СЕВАСТЬЯНОВА В. И. ОРДЕНОМ ЛЕНИНА И ВТОРОЙ МЕДАЛЬЮ «ЗОЛОТАЯ ЗВЕЗДА»

За успешное осуществление длительного полета на орбитальной научной станции «Салют-4» и транспортном корабле «Союз-18» и проявленные при этом мужество и героизм наградить Героя Советского Союза летчика-космонавта СССР тов. **Севастьянова** Виталия Ивановича орденом **Ленина** и второй медалью **«Золотая Звезда».**

В ознаменование подвига Героя Советского Союза тов. Севастьянова В. И. соорудить бронзовый бюст на родине героя.

Председатель Президиума Верховного Совета СССР
Н. ПОДГОРНЫЙ.
Секретарь Президиума Верховного Совета СССР
М. ГЕОРГАДЗЕ.

Москва, Кремль.
27 июля 1975 г.

26 июля 1975 года в 17 часов 18 минут московского времени спускаемый аппарат транспортного корабля «Союз-18» с экипажем в составе П. Климука и В. Севастьянова совершил посадку на территории Казахстана.

На снимке: на месте приземления. ТАСС. (Снимок передан по фототелеграфу).

СЛУЖБА БЫТА НА СЕЛЕ

В текущей пятилетке в области рост объемов услуг на селе шел быстрее, чем в городе, и увеличился в полтора раза. Построен целый ряд предприятий сферы обслуживания. На центральных усадьбах совхозов, колхозов, а также в поселках лесозаготовителей открыто 143 комплексных приемных пункта. Больше стали уделять внимания бытовому обслуживанию земледельцев городские, районные, сельские, поселковые Советы депутатов трудящихся. Например, много сделано по внедрению и улучшению выездной формы обслуживания в Белозерске и Устюжне, Вытегре и Тотьме. В результате плановые задания по реализации услуг среди сельского населения там выполняются успешно.

Однако рост объемов услуг в сельской местности все еще отстает от заданий пятилетнего плана. За полугодие план бытового обслуживания жителей села выполнен только на 95,2 процента. Особенно неблагополучное положение в Чагодощенском, Шекснинском, Харовском, Череповецком районных комбинатах бытового обслуживания, где полугодовое задание выполнено менее чем на 90 процентов, труженики сел и деревень не получили услуг на многие тысячи рублей.

Как отмечено в решении сессии областного Совета, обсудившей в конце июня вопрос «О состоянии и мерах по дальнейшему улучшению бытового обслуживания населения области», ежегодно не обеспечивают выполнение плановых заданий по реализации бытовых услуг сельскому населению в среднем 47 процентов предприятий и ведомств. Объем услуг на одного сельского жителя почти в два раза ниже, чем городского.

Важно решительно улучшать руководство бытовым обслуживанием тружеников села. Это, прежде всего, относится к Бабушкинскому, Никольскому, Кичменгско-Городецкому, Нюксенскому, Сямженскому, Тарногскому, Харовскому райисполкомам. В этих районах уровень реализации услуг особенно низок. В отдельных районах не оказываются услуги по стирке белья, прокату предметов культурно-бытового назначения, химчистке одежды, фотоработам, строительству и ремонту жилья.

Горрайисполкомы не может не тревожить тот факт, что не выполняются задания по открытию комплексных приемных пунктов, сельских домов быта в колхозах и совхозах. В истекшем году такие задания не выполнены в Вологодском, Верховажском, Сямженском, Усть-Кубинском районах. И нынче эта работа идет в этих районах медленно.

Перед районными, городскими, сельскими, поселковыми Советами депутатов трудящихся, коллективами предприятий сферы быта стоит важная социальная задача — ликвидировать разрыв в уровнях бытового обслуживания городского и сельского населения. Для этого следует завершить организацию сельских домов быта и комплексных приемных пунктов на центральных усадьбах совхозов, колхозов и в поселках лесозаготовителей, укомплектовать их кадрами приемщиков и специалистов.

Сессия областного Совета наметила построить в 1976—1980 годах ряд предприятий сферы обслуживания, подготовить 8000 специалистов, в том числе 120 — приемщиков. Характерно, что в укреплении материальной базы службы быта, особенно низовых ее звеньев, сельских домов быта планируется самое широкое участие колхозов, совхозов, лесозаготовительных и других предприятий. Служба быта — забота общая, развивая ее, можно лучше решать широкие социальные, производственные проблемы. Предприятия обслуживания могут и должны беречь время земледельца для высокопроизводительного труда.

Дальнейшее улучшение обслуживания сельского населения связано с решением целого комплекса задач. Важно расширять число услуг на селе, наладить четкий сбор заказов в глубинных селах, для координации работы комплексных приемных пунктов, райбыткомбинатов и специализированных предприятий организовать диспетчерскую службу, практиковать заключение договоров райбыткомбинатов с колхозами и совхозами на выделение транспорта.

Управлениям бытового обслуживания населения, коммунального хозяйства, производственному управлению сельского хозяйства облисполкома, областному транспортному управлению, объединению «Вологдалеспром», тресту «Птицепром», другим ведомствам, связанным с организацией бытового обслуживания людей, следует всемерно развивать материальную базу службы быта, участвовать в строительстве объектов сферы обслуживания за счет собственных средств.

Необходимо больше проявлять заботы о бытовых условиях специалистов сервиса, расширять жилищное строительство, шире привлекать пенсионеров, домохозяек и инвалидов в мастерские, ателье, прокатные пункты на работу с неполным рабочим днем или неполной рабочей неделей.

Партийные, профсоюзные организации, местные Советы депутатов трудящихся должны проявлять постоянную заботу о становлении коллективов бытовых предприятий. Важно воспитывать работников сервиса в духе высокой ответственности за порученное им дело. Работник службы быта должен постоянно помнить, что от его отношения к своим обязанностям зависит настроение тысяч людей.

НА ПОЛЯХ И ЛУГАХ ОБЛАСТИ

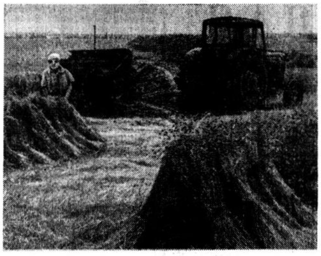

НА СНИМКЕ: агрегат тракториста А. Лебедева.

Фото А. ЖИДКОВА.

В ДОБРЫЙ ЧАС

Шекснинские земледельцы умеют выращивать лен. Вот и нынче в колхозе «Шексна» вырос он высоким, чистым — стоит, как стенка. Не ожидал полной спелости, здесь начали выборочную его раздельную уборку. На полях работает несколько льнотеребилок, но не увидишь привычных желтеющих лент: лен сразу же завязывается в снопы, ставится на дозрев.

— Мы ставим задачу с каждого гектара получить не только качественную тресту, но и хорошие льносемена,— говорит главный агроном колхоза Г. М. Магаюнова. — Поэтому стараемся не допустить разрыва между тереблением и вязкой.

ЗВЕНЬЯ НЕ ПОДВЕЛИ

Работой механизированного звена А. Фешина в колхозе «Заветы Ильича» довольны все животноводы, бригадиры, руководители хозяйства. Механизаторы на четверть перевыполнили установленное задание, в расчете на каждую корову заготовили сочного корма на две тонны больше прошлогоднего.

В эти дни звено ведет заготовку сенажа. На его счету уже 400 тонн ценного корма, значительно больше половины того, что требуется по плану.

—Уверен, что и с этим заданием звено справится успешно, — говорит председатель колхоза В. А. Линьков.

Таких звеньев в Тотемском районе немало. Взять звено Д. Г. Двойнишникова из колхоза «Великодворье». За три недели механизаторы заложили в траншеи почти в два раза массы больше прошлогоднего.

Готовясь к уборке зерновых, звено изо дня в день набирало темпы, повышало производительность. Рекордной выработки члены звена достигли на закладке траншеи в деревне Внуково. За три дня заложено 750 тонн силосной массы, или по 250 тонн за день. Такой выработки в районе не бывало.

Слаженная работа механизированных звеньев позволила многим колхозам и совхозам Тотемского района успешно справиться с заготовкой сочных кормов и переключить освободившуюся технику на уборку трав на сено.

А. МИХАЙЛОВ.

ПО ДЕСЯТЬ ТОНН

В колхозе «Красный жуковец» Устюженского района действуют два укрупненных механизированных звена по силосованию. Четкий ритм, слаженность в работе — и успех налицо. Каждый день механизаторы закладывали в траншеи по 160 тонн зеленой массы.

Теперь уже можно подвести итог. Скошены клевера и однолетние, как и планировалось, до начала жатвы хлебов, силосование завершено. При плане в 2800 тонн в траншеи уложено больше 5000 тонн зеленой массы, это по десять тонн в расчете на корову. Скоту обеспечена сытая зимовка.

А. АЛЕКСАНДРОВ.

СОРЕВНОВАНИЕ ЖИВОТНОВОДОВ

МОЙ ЛИЧНЫЙ ВКЛАД

В начале 1971 года я разработала личную пятилетку. В ней, в частности, предусматривала ежегодно увеличивать надой молока в среднем от коровы не менее чем на 100 килограммов. Задача, прямо скажу, не из легких. Старалась делать все возможное, чтобы повысить продуктивность скота. Неплохо овладела механическим доением коров. Училась у старших подруг, перенимала у них опыт.

И теперь могу с радостью доложить: намеченной цели добилась. **С начала пятилетки надой молока от каждой коровы увеличила более чем на 800 килограммов.**

Немало, конечно, пришлось вложить труда. Приходилось дополнительные часы проводить на ферме, чтобы лишний раз подоить новотельную корову, лучше приготовить корма, навести санитарный порядок. В стойловый период солому скармливала животным только в приготовленном виде. В рационе всегда имелись белковые и минеральные добавки, микроэлементы.

Успокаиваться на достигнутом не собираюсь. На собственном опыте убедилась, что от наших коров можно брать еще больше, если не жалеть сил. Стадо поручено пасти коммунисту Николаю Васильевичу Мекрюкову и Василию Константиновичу Черепанову — трудолюбивым и добросовестным колхозникам. Животные большую часть суток находятся на пастбище, хорошо наедаются.

Надои нынче выше прошлогодних. С начала года получила в среднем от коровы на 190 килограммов молока больше в сравнении с соответствующим периодом прошлого года.

Коллектив на нашей ферме подобрался дружный, живем единой семьей, во всем помогаем друг другу, соревнуемся. С начала года надои молока в среднем от каждой из 200 коров возросли на 70 килограммов.

Приятно смотреть на работу своих старших подруг. Вот коммунист Анна Павловна Жильцова. Она ветеран фермы, настоящий мастер раздоя животных. Нынче увеличила надой от каждой коровы своей группы на 140 килограммов. Ариадна Васильевна Смирнова, проработавшая на ферме также много лет, в текущем году сумела повысить продуктивность каждой коровы на 209 килограммов. Добились значительных успехов и другие доярки.

Теперь на ферме работать стало намного легче, чем раньше. У нас в бригаде построен новый скотный двор на 200 голов. Механизированы доение коров, уборка навоза, раздача кормов. Создаются культурные пастбища. Постараемся и в дальнейшем повышать продуктивность скота.

Недавно в моей жизни произошли два важных события: на прошедших выборах меня избрали депутатом Вожегодского районного Совета депутатов трудящихся. Коммунисты колхоза приняли кандидатом в члены КПСС. Высокое доверие постараюсь оправдать трудовыми успехами в соревновании в честь XXV съезда КПСС.

Г. ТРУХАНОВА,
доярка Чеченинской фермы колхоза «Организатор» Вожегодского района.

На снимке: Галина Кузьминична Труханова.

Фото **В. Березкина.**

ПРЕОДОЛЕВАЯ ОТСТАВАНИЕ

Гуртоправы и доярки совхоза «Новленский» Вологодского района с выходом скота на пастбище решили преодолеть допущенное отставание, получить за пастбищный период по 1650 килограммов молока от коровы, что позволит успешно выполнить годовой план его продажи. Как же выполняют свое обязательство новленцы?

В мае планировалось получить по 350 килограммов молока от коровы, получено — по 372. Был достигнут рост в сравнении с прошлогодним маем на 31 килограмм. В июне животноводы совхоза, применив зеленую подкормку, удлиненную пастьбу скота, добились еще лучших результатов. За месяц надоено по 403 килограмма молока от коровы, плюс к прошлому году—41. Июль обещает также значительную прибавку к прошлому году.

Среднесуточный надой по совхозу в первой половине месяца составил без малого 13 килограммов молока от коровы. Первое место в соревновании по надоям молока занимает коллектив Овсянниковской фермы. Здесь сложился дружный трудолюбивый коллектив. За пастбищный период он решил получить по 1850 килограммов молока от коровы. Животные получают, кроме пастбищной травы, обильную зеленую подкормку, травяную муку с концентратами.

А вот ферма Филютино. Ранее она отставала от других. В начале лета филютинцы на пастбище установили передвижную механизированную дойку УДС. Это сократило перегоны скота и, безусловно, повлияло на увеличение продуктивности коров. Такая же доильная установка смонтирована на пастбище и на центральной Новленской ферме.

Из середняков выходит в передовики по надоям молока коллектив фермы Поповка. Бригадир А. В. Жохова умело организовала пастьбу молочного стада, обеспечила зеленый конвейер. За полугодие ферма получила по 2086 килограммов молока от коровы, на 297 килограммов больше, чем было в прошлом году за полугодие.

А. БЕЛОВ,
наш внешт. корр.

РАВНЯЕМСЯ НА ПОДРУГУ

Колхоз наш «Верный путь» находится в глубинке Вашкинского района. Но это не значит, что мы ходим в отстающих. В этом году поставили цель — досрочно завершить пятилетний план по развитию животноводства, дать часть продукции сверх плана. Налажено соревнование между коллективами ферм. Скажем, наша Трошинская ферма соревнуется с Алешинской. Соперники идут пока что впереди. Зато лучший результат по надоям принадлежит нашей доярке Л. Ф. Романовой. За шесть месяцев она получила от каждой коровы по 1700 килограммов молока. Мы стараемся не отставать от подруги. В этом помогает пастух А. Филимонов. Человек он опытный, смекалистый и беспокойный. Попусту коров не гоняет, но заботится, чтобы животные не топтались на месте. Выгоняет коров в шесть часов утра и возвращается со стадом около девяти вечера. Вот почему мы каждую пятидневку получаем на 10—11 килограммов молока больше, чем в прошлом году.

Но можно добиться лучших результатов. Еще случаются срывы в доставке зеленой подкормки. Есть и перерасход молока на выпойку телятам. Во дворе не действует несколько автопоилок.

А. ПАНТЕЛЕЕВА,
доярка колхоза «Верный путь» Вашкинского района.

ЕСТЬ ПЯТИЛЕТНИЙ!

Труженики нашего колхоза добились замечательной победы — выполнили пятилетний план по продаже молока государству.

Готовя достойный подарок приближающемуся XXV съезду партии, колхозные животноводы решили до конца года продать государству сверх пятилетнего плана 2100 центнеров молока.

На пять месяцев раньше срока колхоз выполнил пятилетний план продажи мяса государству и продолжает сдавать его в счет десятой пятилетки.

Н. ХАРИН,
председатель колхоза «Север» Бабушкинского района.

Отъезд делегации Советского Союза в Хельсинки

Для участия в заключительном этапе Совещания по безопасности и сотрудничеству в Европе из Москвы в Хельсинки 28 июля отбыла делегация Советского Союза.

Делегацию возглавляет Генеральный секретарь ЦК КПСС товарищ Л. И. Брежнев.

В состав делегации входят член Политбюро ЦК КПСС, министр иностранных дел СССР А. А. Громыко (заместитель главы делегации), член ЦК КПСС К. У. Черненко, заместитель министра иностранных дел СССР А. Г. Ковалев.

Вместе с делегацией в Хельсинки отбыли помощники Генерального секретаря ЦК КПСС А. М. Александров, А. И. Блатов, генеральный директор ТАСС Л. М. Замятин, заместитель министра иностранных дел СССР И. Н. Земсков, члены коллегии МИД СССР Г. М. Корниенко, А. П. Бондаренко и другие официальные лица.

На вокзале товарища Л. И. Брежнева и членов делегации провожали товарищи Ю. В. Андропов, А. А. Гречко, А. П. Кириленко, А. Н. Косыгин, Ф. Д. Кулаков, А. Я. Пельше, Н. В. Подгорный, Д. С. Полянский, Б. Н. Пономарев, Ш. Р. Рашидов, М. С. Соломенцев, Д. Ф. Устинов, В. И. Долгих, И. В. Капитонов, члены ЦК КПСС Б. П. Бещев, В. В. Кузнецов, Г. Э. Цуканов, Н. А. Щелоков, кандидат в члены ЦК КПСС С. К. Цвигун, члены центральной ревизионной комиссии КПСС К. М. Боголюбов, М. С. Смиртюков, Г. К. Цинев, помощник Генерального секретаря ЦК КПСС В. А. Голиков, первый заместитель управляющего делами ЦК КПСС М. И. Кувшинов.

Среди провожавших был временный поверенный в делах Финляндской Республики в СССР Юрки Аймонен.

(ТАСС).

По страницам центральных газет и журналов

О ДЕЛАХ ВОЛОГЖАН

«Сверхплановая сталь» — так называется информация, опубликованная в газете **«Правда»** от 25 июля. В ней сообщается, что сталевары Череповецкого металлургического завода имени 50-летия СССР выплавили 350-тысячную с начала пятилетки тонну сверхплановой стали. Это на 80 тысяч тонн больше, чем предусматривалось обязательствами.

«Экономическая газета» (№ 30) публикует статью В. Магера — заместителя директора Череповецкого металлургического завода по экономическим вопросам — «Перспектива роста». В ней рассказывается об опыте разработки проекта плана предприятия на новую пятилетку.

В обзорной статье газеты **«Социалистическая индустрия»** за 24 июля — «Формула успеха», рассказывается о ценной инициативе бригады прокатчиков В. Евдокимова со стана «1700» Череповецкого металлургического завода, решившей до конца года дать пять тысяч тонн сверхпланового проката. В этой же газете за 25 июля сообщается о вводе в эксплуатацию на Череповецком сталепрокатном заводе роликовой печи для обжига стали для подшипников.

В **«Правде»** от 23 июля опубликована корреспонденция собкора газеты В. Степанова — «Вологодское масло». Она посвящена назревшим проблемам, связанным с увеличением производства этого ценного молочного продукта на предприятиях Вологодчины.

В **«Строительной газете»** от 23 июля напечатана статья А. Ермолина — «Если взялся за гуж...». В ней идет речь об отдельных недостатках в работе треста «Вологдасельстрой», выступившего инициатором Всесоюзного социалистического соревнования сельских строителей за досрочное выполнение плана завершающего года пятилетки.

В газете **«Сельская жизнь»** от 22 июля В. Окунев пишет о закончившейся реконструкции музея Ульяновых в селе Раскопино Вологодского района. Здесь, в доме крестьянина П. Кукушкина, летом 1914 года жила отбывавшая вологодскую ссылку М. И. Ульянова с матерью Марией Александровной.

Газета **«Советская Россия»** от 23 июля сообщает об интересных выступлениях Череповецкого народного цирка Дворца культуры строителей среди лесозаготовителей области. В той же газете за 24 июля пишется об изделиях мастериц Красавинского льнокомбината.

«Улица Александра Яшина» — так называется корреспонденция Станислава Лесневского, напечатанная в еженедельнике **«Литературная Россия»** (№ 29). В ней рассказывается о торжественном открытии памятника А. Я. Яшину на Бобришном Угоре и состоявшемся в этот день волнующем празднике поэзии.

«Певец северного края» — информация под таким названием помещена в газете **«Социалистическая индустрия»** от 22 июля. В ней сообщается о торжествах, посвященных открытию памятника А. Я. Яшину на Бобришном Угоре.

В газете **«Советская культура»** от 22 июля под рубрикой «Народные промыслы» напечатана статья С. Николаева — «Береста — чудо Шемогодское». В ней рассказывается о возрожденном старинном искусстве великоустюгских резцов по бересте.

НЕ ЧИСЛОМ, А УМЕНИЕМ

Василий Сергеевич Карнишин совсем было собрался идти домой, как к нему подошел секретарь партийной организации Павел Александрович Лоскутов. Он был явно чем-то озабочен.

— Завтра снова большая партия скота поступит на комбинат. Обработку надо вести, а куда мясо будем девать?

Вопрос не застал Василия Сергеевича врасплох. Еще раньше бригадир бойцов, член группы народного контроля Карнишин и председатель группы Александра Степановна Конюхова, осматривая складские камеры, обратили внимание на туши, сложенные в беспорядке, кучей. Камеры были заняты только снизу.

Карнишин и Лоскутов вошли в одну из них. Действительно, большая площадь ее пустовала. Но как ее рационально занять?

Василий Сергеевич прикинул: если подвешивать туши в вертикальном положении, то высвободится много площади. С этими доводами согласился начальник производства М. И. Какаев и директор мясокомбината А. М. Чернецкий. Начали строить подвесные рамы. Проложили их в четырех камерах. Это увеличило емкость складов в четыре раза. Теперь мясокомбинату не так страшен завоз скота вне графика. Кроме того, установка подвесных рам на складах позволила высвободить людей. Раньше на перемещении туш было занято пять-шесть человек, сейчас с этой работой справляются двое. Плюс ко всему, улучшилось санитарное состояние перевозки туш.

На этом поиски народных контролеров не окончились. По их предложению переделаны простые камеры мясосклада под камеры холодильника с устройством подвесных путей. Теперь мясо непосредственно с мясожирового цеха отправляется в камеру холодильника. Установлен также элеватор для подъема туш, реконструирована камера в колбасном цехе, установлены рассольные батареи для хранения мяса. Для монтажа рассольных батарей в камерах холодильника требовалось не менее 400 деталей, которые соединили бы трубы. Их изготовили на месте. Мясокомбинат сэкономил на этом около полутора тысяч рублей.

Рабочих и служащих в Великоустюгском мясокомбинате немного, невелика и группа народного контроля. В ней всего семь человек. Но люди здесь подобрались инициативные, умеющие мыслить рационально, аналитически. В области давно идет большой поход за экономию и бережливость. В него активно включились и работники мясокомбината, в первую очередь, народные контролеры. На чем можно сэкономить, что можно сберечь?

Источников оказалось немало. Взять хотя бы теплотрассу. Она была проложена небрежно. Изоляция пропитывалась влагой, терялось тепло. Весной и осенью пар не доходил до цехов. Народные дозорные заметили это и предложили теплотрассу реконструировать, что и было сделано. Утечка тепла прекратилась. П. А. Лоскутов подал ценную идею о выносе подвесного пути из коридора мясосклада в тамбур с установкой автоматических подвесных весов. Начальник производства М. И. Какаев предложил путь продолжить от тамбура до самой машины, которая возит продукцию. В итоге — сократилось время на транспортировку.

Раньше в порядке вещей считалось оставлять на ночь невыключенными электролампы. По предложению народных контролеров, электрик сделал общий выключатель — теперь после работы свет отключается.

Много ценных предложений подано и проведено в жизнь народными контролерами мясокомбината. Их стараниями сэкономлены десятки тысяч рублей.

В. ВОЙТОВ,
наш соб. корр.

С ЗАБОТОЙ О МАЛЫШАХ

У нее беспокойная, хлопотливая должность. Она работает заведующей детскими яслями № 12 Вологодского отделения СЖД. Каждое утро приводят и приносят малышей в этот уютный двухэтажный дом, что на улице Гагарина, еще совсем молодые мамы и папы, бабушки и дедушки. Здесь за малышами домашний догляд, заботливый уход. Все, как дома, у любимой мамы.

Обслуживающий персонал яслей — свыше сорока человек. Воспитатели, нянечки, повара, уборщицы... «Главная мама» — она, Валентина Петровна Морозова, заведующая детскими яслями. Она в ответе за все: за чистоту и порядок, за свежее и вкусное питание, за здоровье питомцев.

Но у Валентины Петровны есть еще одна не менее хлопотливая должность. Она уже много лет является председателем группы народного контроля дошкольных детских учреждений Вологодского отделения СЖД. А их в городе свыше 20.

Поле деятельности народных контролеров огромно. Соблюдение распорядка дня, трудовая дисциплина работающих, хранение продуктов и приготовление пищи для малышей, санитарное состояние помещений, медицинское обслуживание ребятишек... Всюду нужны внимание и поистине материнская забота. Ведь каждая мать, оставляя своего ребенка в садике или яслях, надеется, что с ее малышом будет все в порядке.

В группе 21 человек. Все они инициативные энергичные люди, душой болеющие за общее дело. Сектор трудовой дисциплины возглавляет Фира Васильевна Мочалова, работница детяслей № 28. Сектор питания — воспитатель детсада № 157 Надежда Дмитриевна Маломина, хозяйственный сектор — воспитатель детского сада № 7 Нина Васильевна Горбунова, финансовый — бухгалтер центральной бухгалтерии при школе № 2 СЖД Надежда Павловна Цветкова.

Народные контролеры регулярно проводят рейды проверки в различных детских учреждениях. А для того чтобы эти проверки проводились со знанием дела, в группе организована учеба активистов. В роли преподавателей выступают сами воспитатели, врачи, повара. Например, бухгалтер Вера Федоровна Хнычева рассказала о правильном учете и хранении материальных ценностей. Врач Наталья Николаевна Андреева провела с народными контролерами занятия по санитарной гигиене. После своеобразных экзаменов активистам были вручены специальные удостоверения, дающие право проводить в детских учреждениях проверку по санитарии.

Внезапные проверки правильности закладки продуктов, санитарного состояния пищеблоков и другие рейды дозорных дают свои положительные результаты. Но это не означает, что во всех детских учреждениях железнодорожников наведен идеальный порядок. Народные контролеры и сейчас в постоянном поиске, в походе. Их интересует, как проходит летняя оздоровительная кампания, посещаемость малышами детских садов и яслей (кстати, один из важных показателей в работе), качество приготовления пищи, санитарное состояние и охрана жизни малышей и многие другие вопросы.

Было время, когда привлечь к проверке сотрудников стоило немало трудов. Не соглашались: мол, какое мое дело выискивать недостатки в чужом садике. Валентина Петровна сумела убедить, увлечь своим примером народных контролеров на нужную и очень важную работу. Благодаря вмешательству дозорных многие недостатки в работе детских учреждений устранены, и в этом большая заслуга В. П. Морозовой, коммуниста, человека с добрым сердцем.

А. ФЕДОРОВ.

На снимке: одна из членов группы народного контроля Н. П. Цветкова.

Фото А. ЖИДКОВА.

ПОД КОНТРОЛЬ МАСС!

ЛИСТОК НАРОДНОГО КОНТРОЛЯ

- РАССКАЗЫ О ДОЗОРНЫХ
- СЛЕДУЯ ДОБРОМУ ПОЧИНУ
- СИГНАЛЫ, РЕПЛИКИ, СООБЩЕНИЯ

В ПОЛЕ ЗРЕНИЯ

В общесовхозной и бригадных группах народного контроля у нас 39 человек. Это люди, которые сами хорошо работают и имеют моральное право потребовать от других добросовестного отношения к труду. Группа привлекает для участия в массовых проверках специалистов сельского хозяйства, медицинских работников, членов «Комсомольского прожектора», профсоюзный актив, депутатов сельского Совета.

В начале июня была проведена массовая проверка санитарного состояния ферм и молочно-приемных пунктов. Итоги проверки обсудили на общесовхозном партийном собрании, совещании с работниками животноводства. В результате были приняты меры по устранению недостатков, и группа народного контроля в течение всего месяца следила за работой ферм.

За пять месяцев совхоз получил молока на 796 центнеров меньше, чем за этот же период прошлого года, потерял из-за низкой жирности 519 центнеров молока. Разумеется, такой провал встревожил коммунистов, дозорных совхоза. Они забили тревогу. И результат? За июнь валовое производство молока увеличилось против июня 1974 года на 415 центнеров. Надой на корову вырос на 58 килограммов, товарность молока — на 1,5 процента. Сейчас на завод ни с одной из ферм не поступает молоко ниже первой и второй групп.

Недавно мы провели рейд по проверке готовности техники к уборке урожая. Итоги обсуждены на расширенном заседании группы с приглашением всех контролеров и специалистов совхоза.

Обсудив обращение народных контролеров совхоза «Архангельский» Сокольского района, мы решили оказать еще более действенную помощь совхозу в выполнении планов и социалистических обязательств завершающего года пятилетки. Временные посты народного контроля созданы во всех звеньях по заготовке кормов, на фермах, работают на зернотоках. Силы народного контроля расставлены так, чтобы из поля зрения дозорных не ушел ни один объект сельскохозяйственного производства.

В. СОКОЛОВ,
председатель группы народного контроля совхоза «Уфтюгский» Усть-Кубинского района.

ЖАТВЕ-75 — ОРГАНИЗОВАННУЮ ВСТРЕЧУ

ФОРМАЛИЗМ — НЕ ПОМОЩНИК

Хозяйства этих колхозов расположены по соседству. По посевным площадям, занятым под зерновыми и льном, они почти равны. Это, вероятно, и явилось основой для соревнования между ними.

Сенокос в колхозе «Память Ильича» в полном разгаре. На лугах плечом к плечу с колхозниками трудятся шефы. Работа идет дружно. Но странно то, что сенокошение и стогование ведутся вручную. Звенят косы, мелькают грабли и вилы. А где же техника? Есть ли она в хозяйстве?!

Сеноуборочной техники здесь достаточно. На машинном дворе колхоза стоят без дела исправные копновозы, стогометатель, тракторные грабли, пресс-подборщик.

Механизаторам колхоза предстоит нынче убрать свыше тысячи гектаров зерновых и 197 гектаров льна. В правлении колхоза есть четкий план уборочных работ, расписанный на 23 рабочих дня. В нем ясно определено, какой комбайн и на каком поле будет убирать хлеба. Только вот вопрос: не будут ли и эти комбайны стоять на машинном дворе, как и копновозы: машины не закреплены за механизаторами, а их, кстати, не хватает. Все надежды на районные организации, которые должны послать механизаторов на период жатвы.

На полях зреет неплохой урожай. Рассчитывают получить зерна почти в два раза больше прошлогоднего. Это требует своевременной готовности складского хозяйства, но из 12 складов, общей емкостью на 900 тонн, только в одном проведена дезинфекция.

В соседнем колхозе «Дружба» на каждом уборочном агрегате будут работать двое — комбайнер и помощник. Но куда механизаторы будут ссыпать зерно, ясности нет. Ни один зерноток, ни один склад пока не готов к приемке хлеба. Нет в колхозе и рабочего плана уборки урожая. Механизаторы не знают, кто и где из них будет работать.

Колхоз «Завет Ильича» заметно отличается от своих соседей качеством подготовки к уборке урожая. Техника вся на линейке готовности. Механизаторами хозяйство, хотя и в одну смену, обеспечено полностью, складские помещения, зерносушилки и тока хоть завтра готовы к приемке зерна. Но на каждый комбайн здесь приходится большая нагрузка. Вот тут-то и мог бы помочь ценный почин устюженских комбайнеров, обязавшихся обеспечить высокую выработку на каждый комбайн, провести уборку урожая за 20 дней.

К сожалению, ни в одном из трех колхозов это обращение с механизаторами не обсуждалось, многие из них даже не знают о нем. Это упущение является серьезным упреком руководителям колхозов, секретарям партийных организаций и профсоюзных комитетов. Ни в одной партийной организации колхозов до сих пор не составлен план партийно-массовой работы на период уборки урожая.

Л. СЕРЕБРОВА,
сотрудник районной газеты «Ленинец»;
В. СИПИН,
инженер районного управления сельского хозяйства;
А. ТРЕТЬЯКОВ,
наш соб. корр.

ИЗ ОПЫТА

ТРУДНАЯ «БЫТОВКА»

С каждым годом расширяется сфера бытовых услуг, оказываемых населению как в городе, так и в деревне. Открываются новые мастерские, ателье, приемные пункты. Обычно комбинат бытового обслуживания, находящийся в районном центре, объединяет с десяток различных, порой полукустарных, мастерских. В таких условиях затруднена и деятельность народных контролеров. Но там, где группы и посты возглавляют инициативные, энергичные люди, — народные контролеры оказывают значительное влияние на улучшение работы бытовиков.

Группой дозорных Вожегодского районного комбината бытового обслуживания руководит Лидия Иннокентьевна Тихонова — человек на редкость трудолюбивый, инициативный. Работает она парикмахером, но, несмотря на занятость, находит время для общественной работы.

Только в первом полугодии членами группы было проведено несколько глубоких проверок по важнейшим вопросам деятельности предприятия. В первом квартале народные контролеры проанализировали причины невыполнения плана реализации бытовых услуг прокатным пунктом, пунктом химчистки и крашения, обувной и швейной мастерскими. Оказалось, что в прокатном пункте очень беден ассортимент предметов проката. В приемном пункте химчистки и крашения сроки исполнения заказов недопустимо затягивались. В швейной мастерской несвоевременно производились примерки. В обувной мастерской находилось 60 пар яловых и хромовых сапог и другой нереализованной обуви.

Результаты проверки рассмотрены на собрании группы в присутствии мастеров. Выработаны конкретные предложения по устранению недостатков, которые нашли отражение в приказе директора комбината. Вскоре прокатный пункт пополнился предметами проката на полторы тысячи рублей. С комплексных приемных пунктов собрали нереализованную обувь для уценки и реализации. В мастерской индпошива одежды отремонтированы швейные машины, составлен график работы закройщиков и приняты меры к упорядочению сроков приемки и изготовления заказов.

В апреле группа провела проверку правильности применения цен и тарифов на бытовые услуги, в ходе которой было также вскрыто немало недостатков: несвоевременно изымались прейскуранты, утратившие силу; в квитанциях не проставлялись все реквизиты, в результате заказчики не имели возможности проверить правильность цен; имели место факты неправильного применения цен на пошив изделий.

Итоги этой проверки также обсуждались на собрании группы в присутствии мастеров и руководителей комбината. Виновные понесли наказание, недостатки устранены. Наведен порядок в прейскурантном хозяйстве и оформлении квитанций в мастерских. Составлен график выезда работников планового отдела и бухгалтерии в комплексные приемные пункты и дома быта для проверки правильности применения цен и тарифов на услуги и т. д.

Члены группы народного контроля требовательны и принципиальны. Они сами трудятся на рабочих местах и, показывая высокопроизводительные образцы труда, имеют моральное право строго взыскивать с других. Так, мастер трикотажного цеха Галина Егоровна Швецова, портниха цеха индивидуального пошива верхней мужской одежды Нина Семеновна Трусова и другие активисты не только ежедневно перевыполняют норму выработки, но и выпускают продукцию высокого качества. Их изделия отличаются особо тщательной отделкой.

Члены группы народного контроля принимают участие в рассмотрении всех важнейших вопросов деятельности предприятия, их приглашают на производственные и другие совещания, прислушиваются к их голосу. Председатель группы Л. И. Тихонова систематически бывает на оперативных совещаниях, проводимых директором комбината.

За минувшие годы вожегодскими бытовиками сделано немало. Но это не означает, что коллектив исчерпал все резервы производства. На предприятии еще велики сверхнормативные остатки сырья и готовой продукции, отдельные работники изготовляют изделия с низким качеством, допускают нарушения трудовой дисциплины. Все это говорит о том, что группе народного контроля еще есть где приложить свои усилия.

Ф. ПЕТРОВ,
инспектор областного комитета народного контроля.

ВЕСТИ С МЕСТ

Активисты народного контроля Бабаевского района вскрыли серьезные недостатки в подготовке сельскохозяйственной техники к уборке урожая в колхозе «Знамя». На день проверки все зерноуборочные комбайны оказались неисправными. Полученный в этом году комбайн «Нива» не собран и не обкатан. Не полностью отремонтированы многие другие сельхозмашины. В колхозе не составлен план организационно-технических мероприятий на период уборки, для механизаторов не разработаны меры материальной и моральной заинтересованности.

Районный комитет народного контроля за допущенные недостатки в подготовке техники к уборке урожая механику колхоза тов. Борисову объявил выговор. Правлению колхоза предложено в ближайшее время завершить ремонт комбайнов и другой уборочной техники, привести в порядок зерноток и складские помещения, произвести герметизацию кузовов автомашин и тракторных тележек, выделенных для перевозки зерна, принять все меры к проведению уборки урожая без потерь и в короткие сроки.

* * *

В Вытегорском речном порту по вине клиентуры допускается большой простой судов при погрузке и выгрузке народнохозяйственных грузов. Так, только за два месяца (апрель, май) речным портом предъявлены штрафные санкции различным предприятиям за задержку судов на сумму 20768 рублей. Особенно большие штрафы предъявлены Ковжинскому, Белоручейскому и Северному леспромхозам, льнопункту и ряду других организаций.

Районный комитет народного контроля принял к сведению заявления руководителей предприятий и организаций, что ими приняты меры к устранению недостатков и обязал администрацию речного порта улучшить организацию производства погрузочно-разгрузочных работ с тем, чтобы полностью избежать простои судов.

* * *

В колхозе имени Мичурина Нюксенского района вскрыты недостатки в организации откорма и нагула скота. Животные, находящиеся на привязном содержании, не обеспечиваются в достаточном количестве зеленой массой, а телята на отгонном пастбище — концентратами.

За недостатки в организации откорма и нагула скота, за невыполнение полугодового плана производства и продажи мяса государству зоотехнику колхоза тов. Забахтуриной объявлен выговор. Правлению колхоза и специалистам сельского хозяйства предложено устранить недостатки, принять все меры к безусловному выполнению годового плана и задания продажи мяса государству, соблюдению договорной дисциплины, контрактации сельхозпродуктов.

* * *

В Череповце крайне медленными темпами ведется строительство объектов очистных сооружений городского водопровода. За пять месяцев с начала года из 120 тысяч рублей по головным сооружениям освоено всего 40 тысяч рублей. По очистным сооружениям хозяйственно-фекальной канализации из 53 тысяч рублей освоено 13 тысяч. В связи с отсутствием технической документации до сих пор не начато строительство новых очистных сооружений хозяйственно-фекальной канализации за рекой Шексной.

Городской комитет народного контроля обязал начальников строительных и монтажных организаций, занятых на строительстве объектов головных сооружений водопровода, закончить все работы согласно графику.

Руководству УКСа металлургического завода предложено в ближайшее время выдать техническую документацию на строительство очистных сооружений за рекой Шексной и поставить недостающее оборудование для объектов очистных сооружений водопровода и канализации.

«КРАСНОМУ СЕВЕРУ» ОТВЕЧАЮТ:

Меры приняты

На заметку «СЛУЧАЙНОСТЬ ЛИ ЭТО?», опубликованную в газете 22 мая, редакции ответил заместитель председателя областного об'единения «Сельхозтехника» В. И. Гулин.

За слабую работу по предупреждению дорожно-транспортных происшествий, за низкий уровень трудовой и транспортной дисциплины среди водительского состава, сообщил он, начальнику автотранспортного предприятия «Трансельхозтехника» Ю. Д. Филиппову об'явлен выговор.

Сейчас в АТП принят ряд мер, исключающих повторение фактов, приведенных в заметке.

Создана комиссия общественного контроля за безопасностью движения из числа лучших водителей. На ней обсуждаются шоферы, не допущенные к выходу на линию.

Организована регулярная проверка технического состояния автомобилей при выезде из гаража и при возвращении. Ежедневно проводится предрейсовый медицинский осмотр водителей.

По заказу предприятия завод дорожных машин изготовляет вагон-клуб, который будет использован для проведения культурно-массовых мероприятий с водительским составом.

Заключен договор с вневедомственной охраной, чем исключены случаи самовольных выездов из гаража в нерабочее время.

* * *

В майском номере листка народного контроля была опубликована корреспонденция «НЕДОБРОСОВЕСТНЫЙ ПОСРЕДНИК». В ней шла речь о недостатках в работе оптовых баз по контролю за качеством товаров.

Корреспонденция, сообщил в редакцию заместитель начальника управления торговли облисполкома А. А. Маничев, обсуждена на заседании коллегии управления с участием руководителей оптовых баз и торгующих организаций.

Управляющим оптовыми базами «Роскультторг» В. Н. Забегаеву, «Рособувьторг» В. С. Шейбухову и «Ростекстильторг» А. А. Шестерикову указано на недостатки в разбраковке товаров и предложено немедленно устранить их. Как показывает контроль за работой баз со стороны управления торговли облисполкома, положение дел улучшается.

* * *

В заметке «ЗА ДОЖДЕВОЙ ЗАВЕСОЙ» (22 июня) сообщалось, что многие организации и хозяйства Нюксенского района неудовлетворительно ведут строительство и ремонт дорог. Заместитель председателя райисполкома В. А. Баженов ответил редакции, что заметка обсуждена на расширенном заседании исполкома Совета с участием руководителей колхозов, совхозов и предприятий. Отмечена хорошая работа по вывозке дорожно-строительных материалов колхозами «Россия», имени Мичурина, имени Коминтерна, районным об'единением «Сельхозтехника».

К руководителям колхозов «Красный Север», «Трактор», имени XXI с'езда КПСС, Нюксенского леспромхоза пред'явлены штрафные санкции. Руководители других организаций и хозяйств, не обеспечившие достаточных темпов на вывозке дорожно-строительных материалов, строго предупреждены.

Итоги работы хозяйств по строительству дорог вновь будут подведены на заседании исполкома 29 июля.

РЕПЛИКА

ГОРЕ ЛУКОВОЕ

В начале июня в микрорайоне совхоза «Тепличный» открылся новый продовольственный магазин. По соседству с овощным магазином, который и сыграл немаловажную роль в нашей истории. История же началась с того, что в овощном магазине не было зеленого лука. А покупателям очень был нужен зеленый лук — это отлично понимала заведующая новым магазином Г. И. Ситова.

— Дома у меня изумрудная стена лука,—размышляла она. — Поделюсь-ка я им с покупателями.

И поделилась. По цене 1 руб. 50 коп. за килограмм. Бойко отпускала Ситова «товар». А тем, кого смущала цена, отсылала на рынок с такими напутствиями:

— Учтите: расходы за проезд. Да и лук там мятый. Только прогадаете.

Часть покупателей все же отправлялась в путешествие по магазинам, где цена лука зеленого (когда он бывает в продаже!) 80 копеек за килограмм. Однако и в кармане Г. И. Ситовой прибывали рубли.

Глядя на свою начальницу, призадумалась и старший продавец магазина М. И. Соколова, торговавшая мясными товарами. Поскольку огорода у нее не было, она стала обвешивать покупателей.

Конец нарушению правил торговли положило появление в магазине работников госторгинспекции.

В. КАЛГАНОВ,
старший инспектор областного управления по качеству товаров и торговле.

КОРМОЦЕХ В НЕМИЛОСТИ

Комбикормовый цех сооружается на территории колхоза «Строитель коммунизма», но пользоваться его услугами намерены и другие хозяйства Белозерского района. Проектируемая мощность «фабрики кормов» — 15 тонн в смену.

К сожалению, строительство цеха затянулось. Если каменщики бригады А. А. Шаронова из Белозерской межколхозной строительной организации сумели возвести стены основного и подсобных помещений за два месяца, то темпы работ у субподрядчиков — электриков и монтажников — оказались очень низкими. По этой причине сроки пуска цеха изменялись несколько раз. Теперь установлена последняя дата — 1 сентября. Сумеют ли рабочие прорабского участка треста «Вологдасельхозмонтаж» сдержать слово? Трудно сказать.

Прорабский участок, руководимый специалистом с высшим образованием А. К. Пашниковым, существует два года с небольшим. Можно сказать, этот трудовой коллектив еще не сформировался: многим рабочим недостает опыта, производственных навыков. Он нуждается в постоянном внимании и поддержке. А как получается? По договору техническое оборудование должен поставлять заказчик — управление сельского хозяйства. Большая часть его поступает не в комплекте, либо в непригодном для монтажа виде. Так, прежде чем приступить к сборке транспортера подачи зерна, монтажники вынуждены были выпрямлять кривизну в секциях, потом ломать голову, чем заменить соединительную муфту, так и не поступившую на стройплощадку. Некоторые детали переделываются заново...

— Работы порой сдерживаются из-за мелочей, — рассказывает прораб С. И. Кашлев.— То не хватает железа, то болтов нужного размера. Вечно что-то мудрим, придумываем. Вдобавок многого не учли, а порой напутали проектировщики. Их предложение подключить систему водоснабжения цеха к городскому водопроводу оказалось неприемлемым. Но ведь менять схему непросто: много времени уходит на согласование, увязки, переделки.

Как сказал один строитель, сила мелочей в том, что их много. Именно они сделали затяжным строительство такого же комбикормового цеха в Вашкинском районе. Там работы начались на год раньше, чем в Белозерске. Но... стройке не видно конца.

А как обстоят дела в Кириллове? Увы, хуже чем у соседей: сооружение цеха там замерло в стадии планирования. Парадокс заключается в том, что оборудование для цеха было завезено в район еще в 1973 году. Функции заказчика взял на себя совхоз «Организатор». На его территории, у деревни Колдома были сгружены две батарейные установки стоимостью 791 рубль, нория НПГ (737 руб.), дробилка КДН-2 (868 руб.) и другие машины, рабочие узлы и крепления к ним. По подсчетам бухгалтерии совхоза «Организатор», на балансе числится оборудование цеха на 8870 рублей, а прораб совхоза Н. А. Лукичев называет цифру в несколько раз больше. Так ли обстоит на самом деле или иначе, но машины, рабочие узлы и крепления к ним уже два года лежат на земле, ржавеют под открытым небом. И похоже, что этот факт мало кого беспокоит в районном управлении и в совхозе.

Как объяснить такое легкомыслие? Оказывается, проектировщики, заказчик и управление сельского хозяйства райисполкома долгое время расходились во мнениях, где строить цех. Потом за другими заботами о цехе вообще забыли.

— В титульном списке районного строительства на 1975 год комбикормовый цех не значится,—сообщил нам инженер-строитель управления сельского хозяйства В. Я. Симанов.—Видите ли, надо делать перепривязку к проекту — с уточнением нового места строительства. Возможно, к 1 сентября документация будет готова...

Конечно, в Кириллове знают, насколько важно поторопиться с решением проблемы производства комбикормов. Тем более, что животноводство в районе развивается медленно. И тем не менее в управлении нет уверенности, что строительство названного цеха будет, наконец, начато — хотя бы в 1976 году.

К. ЦЕРКОВНИЦКИЙ,
корреспондент кирилловской районной газеты «Новая жизнь»;
А. ДИЙКОВ,
наш соб. корр.

Белозерск—Липин Бор—Кириллов.

О МУЖЕСТВЕ, О ДОБЛЕСТИ, О СЛАВЕ

ПИСЬМА С ФРОНТА

„ЧТОБЫ МОГЛИ РАДОВАТЬСЯ..."

Это — рассказ участника войны о войне. Главное в нем — письма с войны.

ПАМЯТНИК В БЕЛОЗЕРСКЕ

Накануне 30-летия Победы советского народа над гитлеровским фашизмом писатель-фронтовик Константин Симонов создал документальную кинопоэму «Шел солдат...».

В этом волнующем фильме есть такой эпизод.

Площадь небольшого районного центра. Памятник погибшим в огненные годы войны. Голос с экрана:

«До маленького Белозерска на Вологодчине фронт не дошел.

Но люди из Белозерска дошли до фронта.

В городе к началу войны было всего две с половиной тысячи мужчин призывного возраста. На памятнике восемьсот восемьдесят шесть фамилий тех, кто не вернулся».

Белозерск—мой родной город. Бывая здесь, я всегда хожу к этому памятнику, чтобы поклониться дорогим землякам, не пришедшим с войны. Я знаю—они отдали Родине все, что могли, и спокойно спят вдали от родного края в бесчисленных могилах на мирных полях, бывших в те грозные годы полями кровавых сражений. Но о каждом из них, и о тех, кто до конца был рядом с ними, замечательно сказал поэт-фронтовик Сергей Орлов, родившийся и выросший на белозерской земле:

Давным-давно окончен бой...
Руками всех друзей
Положен парень в шар земной,
Как будто в мавзолей...

Среди начертанных на памятнике фамилий погибших—имена родных и близких мне людей, друзей детства, школьных товарищей. Среди них — имена моих братьев Игоря и Вениамина.

КОМСОМОЛЬСКИЕ СЕРДЦА

В нашей семье, семье коренного белозера, финансового работника Андрея Александровича Богданова и его жены Елизаветы Васильевны росло пять сыновей. Все они стали комсомольцами.

Никто из нас, братьев, не хотел войны. Все мы мечтали о мирных профессиях, готовили себя к мирным делам. Еще в годы первых пятилеток три старших брата, по очереди оставляя отчий дом, уехали в Ленинград учиться; автор этих строк—на инженера-технолога, Игорь—на педагога, Владимир—на фрезеровщика, в школу ФЗО.

Но ни Игорю, ни мне не удалось получить дипломы об окончании институтов. Вместо них мы получали комсомольские путевки и, сменив студенческие куртки на курсантские шинели, стали кадровыми офицерами.

Таково было веление времени, того тревожного предвоенного времени, когда советский народ под водительством ленинской партии готовил страну к отпору возможной агрессии со стороны империалистов.

И вот разразилась военная гроза. Мне, уже прошедшему нелегкие испытания войны с белофиннами, было приказано выехать из Ленинграда на фронт, во вновь формируемую 23-ю армию, войска которой встали на защиту города Ленина с севера. Ушла на фронт и моя жена, сумевшая с подвернувшейся оказией отправить в Белозерск, к моим родителям наших детей: Леонида, которому едва исполнилось 4 года, и трехлетнюю Таню. Они жили в Белозерске до конца войны и росли вместе с моим младшим братом Николаем, окруженные заботой и вниманием нашего отца и особенно матери. Большое сыновнее спасибо им за это!

Игорь, окончивший высшее военно-морское училище имени Фрунзе и ставший штурманом подводной лодки, с первых дней войны вступил в схватку с фашистами на просторах Балтики. В 1942 году подводная лодка, на которой он служил, уничтожила большой транспорт с живой силой и боевой техникой врага. За эту операцию старший лейтенант Игорь Богданов был награжден орденом Красного Знамени.

Владимир, квалифицированный фрезеровщик, в июле 1941 г. в составе большой группы рабочих и специалистов Кировского завода выехал в Свердловск. Здесь ленинградцы в короткие сроки создали завод танковых двигателей. Не зная отдыха, недоедая и недосыпая, они всю войну ковали грозное оружие победы. Не имея свободного времени, Владимир редко баловал письмами своих родных и близких.

Вениамин в феврале 1943 г. вместе с другими ребятами из десятого класса белозерской средней школы № 1 был призван в ряды Красной Армии.

ПИСЬМА С ВОЙНЫ

Отец сохранил фронтовые письма, полученные им с матерью от Игоря и Вениамина. Эти письма говорят сами за себя. Говорят ясно, не нуждаясь в пояснениях.

От Вениамина с передовых позиций пришли в Белозерск два письма. Вот они, эти письма.

«Привет с фронта!

Пишу вам это письмо 2 сентября 1943 г. Через 27 дней мне исполнится 18 лет. Получили ли вы все мои письма, написанные с дороги? Мой адрес: полевая почта 71788-б.

Я автоматчик и все время хожу с ППШ. Потемкина и Гладкова потерял с первого боя, их обоих ранило.

За газетами следите, особенно за положением в районе Харькова. Как видите, по сообщениям Совинформбюро, мы с каждым днем занимаем несколько населенных пунктов.

Сейчас мы находимся на отдыхе, в резерве, и поэтому есть возможность написать письма.

Вдали слышна перестрелка и по полям горят немецкие «тигры».

Да! Представлен к награде. Какой? Не знаю.

Напишите, как поживаете? Как ребята? Вот и все. Ждите писем. С приветом ко всем.

Целую, ваш Веня».

«Здравствуйте, дорогие!

Жив, здоров и вам того желаю. Писем от вас не получал. Адрес старый. Пишите. Жду ответ. Привет всем знакомым и родным.

Следите за последними известиями. Победа будет за нами!

Напишите и передайте привет всем моим братьям, так как писать времени, как видите, нет.

Письмо пишу 6.IX.43 г.

Целую, ваш Веня».

На следующий день, 7 сентября 1943 г. Вени не стало: он был убит. В извещении о его гибели сообщалось: похоронен в д. Хворостово, Валкинского района, Харьковской области.

В октябре 1943 г. родители получили письмо от командира части, в которой служил автоматчик Вениамин Богданов. В письме говорилось, что их сын за образцовое выполнение боевых заданий и проявленное при этом мужество награжден медалью «За отвагу».

В отличие от 1941—42 годов, родители получили от Игоря в 1943 году сравнительно много писем. В них он писал:

«1.III.43 г. Я сейчас живу в Ленинграде, учусь на специальных высших курсах. Учиться буду до навигации, а потом — в море.

Может быть, вас заинтересует, что за курсы после училища, то скажу одно—война дала массу нового, а отставать от жизни нельзя, приходится использовать зимнюю передышку для новых боев».

«26 МАРТА 1943 г. Чувствую, что вам тяжеленько приходится временами, но кому сейчас легко? В самые тяжелые минуты, находясь в море, я всегда вспоминал ленинградцев, все перенесенные ими муки и страдания, и делалось значительно легче и хотелось мстить за страдания ни в чем не повинных людей. Недаром на наших торпедах было написано: «За Ленинград», когда они шли навстречу транспорту фашистов».

«20.04.43 г. Кончил учиться и перебрался к старому месту жительства, но адрес будет другой. Учился 3 месяца, но программу прошли годовую. Учился неплохо, за что получил благодарность от вице-адмирала.

Придется вам поведать и сердечные тайны. Познакомился с девушкой, мне кажется, очень хорошей, зовут Катюшей. Папе после выпуска обещал 5 лет не жениться, но кажется, года не натяну.

Тварь фашистская бьет Ленинград, выпускает сотни снарядов по городу, где тысячи женщин и детей. И никак не поймет тупорылый фриц, что с каждым снарядом, разбившим дом, злее становится советский свободный человек, и час окончательной расплаты приближается неумолимо.

Пишите, как ребятишки растут».

«18.05.43 г. Я скоро в море и надолго. Сильно не беспокойтесь, если писем не будет. Если же костьми лягу за землю русскую, — сообщат. Может быть, я неосторожно пишу, но надо правде в глаза смотреть и быть ко всему готовым, особенно на моей работе. Я еще надеюсь, что повидаюсь с вами, посмотрю на знакомые родные места, на Колю, Леню с Таней.

Но коричневой заразы еще много на нашей земле, еще бьют орудия фашистов по прекрасному городу Ленина, разрушая ценности... Правда, Ленинград совсем оправился после блокадной зимы 41—42 гг., улицы полны народу, все чисто одетые, веселые, и, как фриц ни беснуется, ему ничего с Ленинградом не сделать».

«Дорогие!

Горячий вам привет от защитников Ленинграда!

После многих хлопот удалось вырваться в город.

Жизнь в городе бьет ключом. Вступают в строй новые трамвайные маршруты, в городе — чистота, парки и сады открыты, народ ходит чисто, в летних костюмах, на моряков смотрят с большой любовью—как-никак город многим обязан балтийским матросам.

Желаю вам всем счастья и долгой жизни. Пишите. Жду. Крепко всех целую.

30 июня 1943 г.».

Это письмо Игоря оказалось последним. Он ушел на подводной лодке в боевой поход, но лодка не вернулась на свою базу. Извещение об этом родители получили в октябре 1943 года, спустя две недели после сообщения о гибели Вениамина.

Вскоре я, находившийся в то время на Ораниенбаумском плацдарме Ленинградского фронта, получил от отца печальное известие о гибели своих братьев. В этом же письме отец писал, что решил вступить в партию коммунистов.

ЗА СЫНОВЕЙ И БРАТЬЕВ

Став членом ленинской партии, отец, работавший в годы войны заведующим районным финансовым отделом в Белозерске, трудился за себя и за своих сыновей. Вслед за медалью «За доблестный труд в Великой Отечественной войне» он был удостоен высшей награды Родины—ордена Ленина.

Уйдя на заслуженный отдых, продолжал работать в партгосконтроле, а затем в народном контроле. В 75-летнем возрасте был награжден юбилейной медалью в ознаменование 100-летия со дня рождения В. И. Ленина.

Мой брат Владимир, всю войну трудившийся в Свердловске на заводе танковых двигателей, всегда увлекавшийся спортом, вернулся в Ленинград и поступил на курсы тренеров при Институте физкультуры имени Лесгафта. Ныне он—заведующий учебной частью детской школы плавания в г. Душанбе, заслуженный тренер республики.

Уходя в боевой поход, Игорь писал: «Чтобы наш Колюшка, Таня и Леня могли расти и радоваться цветам и ручейкам, я обязан идти...».

Он ушел и—не вернулся, сложив свою голову за свободу и счастье советского народа. А дети, о которых он писал, выросли. Став взрослыми, они живут напряженной трудовой жизнью, работая и за себя, и за тех, кто не пришел с войны.

Бывая в родном Белозерске, все мы, представители четырех поколений, ходим к памятнику погибшим на войне, так же, как ходим на Пискаревское мемориальное кладбище в Ленинграде.

Пройдут годы, десятилетия. Но никогда не перестанут люди склонять головы перед теми, кто своей смертью отстоял жизнь, завоевал бессмертие.

А. БОГДАНОВ,
подполковник запаса.

ВСТРЕЧА ЧЕРЕЗ 30 ЛЕТ

РЕПОРТАЖ

В морозную зиму 1942 года на площади Революции в Вологде был выставлен на обозрение трофейный «мессер», изрешеченный пулями, снарядными осколками. В кабине «сидел» убитый и уже закоченевший фашистский летчик—в шлемофоне, в меховом комбинезоне, в унтах, глубоко засунутых в резиновые сапоги. Трофей никем не охранялся и каждый мог «обследовать» его как хотел. Многочисленные пробоины указывали на то, что «мессер» был сбит. Но где, как, кем? Эти вопросы оставались без ответа целых тридцать три года.

И вот в прошлую субботу в Вологде, в помещении Вологодской секции советского комитета ветеранов войны, состоялась встреча однополчан 272 отдельного зенитного дивизиона, сформированного в 1941 году в Вологде. Слово попросил бывший командир дивизиона Георгий Андреевич Коканов. Он говорил о том, что основное ядро дивизиона — восемьдесят процентов — составляли вологодские девушки, направленные в часть по путевкам партийных, комсомольских и общественных организаций, что они безукоризненно несли службу, многие награждены медалями. И в подтверждение этому командир вспомнил январское хмурое утро 1942 года и заунывный вой фашистского стервятника, рвущегося к Вологде. Но, как всегда, воины дивизиона были начеку. Третья батарея, которой командовал в то время капитан Коканов, немедленно открыла заградительный огонь. На помощь пришла вторая батарея лейтенанта Наливайко. Четко действовала наводчик, грязовчанка Аня Астраханцева, зорко всматривалась в небо наблюдатель, харовчанка Вера Комарова. Фашистский самолет не прошел. Он, правда, побывал в Вологде, но уже в качестве трофея.

На встрече выступил также бывший комиссар дивизиона, ныне кандидат юридических наук, персональный пенсионер Владимир Михайлович Иезуитов, председатель Вологодской секции ветеранов войны А. А. Андреев, командиры боевых расчетов, прибористы, связисты, наводчики; начальник Вологодского паровозовагоноремонтного завода И. К. Альченко и другие. Все они отмечали, что, благодаря бдительности и безупречной службе личного состава дивизиона, ни одна фашистская бомба не упала на Вологду, не пострадал ни один объект.

В 1944 году дивизион передислоцировался в Псков, выполнял боевую задачу по охране от воздушного противника двух танковых переправ. Зенитчики с честью выполнили боевой приказ. В течение двух месяцев переправы работали безотказно. За «псковскую» операцию многие бойцы и командиры награждены медалями. Среди них много вологжан.

272 отдельный зенитный дивизион войну закончил в Польше. По ближним и дальним уголкам Родины разъехались однополчане. Но дружба, рожденная войной, живет. Семьдесят бывших воинов-зенитчиков дали слово снова встретиться в Вологде—в день 40-летия Победы.

В. ВОРОНИН.

На снимке: встреча боевых подруг.

Фото автора.

РАЗВЕДЧИК

На фронте я встречал людей сильных, мужественных, представителей разных родов войск. Не приходилось видеть только разведчиков, и я даже не представлял, как они умудряются переходить линию фронта. Постепенно стал думать о них, как о людях с необыкновенными способностями, с необычной судьбой. И лишь совсем недавно узнал, что именно такой человек работает рядом со мной, хотя он ничем особым не отличается от своих товарищей. Очень скромен, отзывчив.

Это — Борис Федорович Шахов, можно сказать, коренной вологжанин. В армию призван в 1938 году, участвовал в финской кампании. Там он и стал разведчиком. На первый раз их втроем послали разведать огневые точки противника. Ползли ночью. Оглянувшись, Шахов вдруг не увидел товарищей. «Оторвался»,— подумал он. Что делать? И он решил выполнять задание. Только на четвертые сутки вернулся он в подразделение со схемой расположения огневых точек врага. За этот подвиг он был награжден орденом Красной Звезды, который вручил ему в Кремле лично М. И. Калинин.

После короткой передышки начались бои с фашистами. Бесчисленные походы, переправы, переформировки, упорные бои. В этих боях рос и мужал разведчик Борис Шахов. Разведки боем, дерзкие вылазки в тыл врага за «языками», смелые налеты на огневые точки — и всегда Шахову сопутствовала удача. За образцовое выполнение боевых заданий командования он в марте 1943 года был награжден орденом Красного Знамени.

В. ГОРБУНОВ,
участник Великой Отечественной войны.

В ГОСТЯХ У ПОГРАНИЧНИКОВ

Добрая дружба связывает комсомольские организации 9 «А» класса 15-й Вологодской школы и заставы имени А. Коробицина. Комсомольцы пишут друг другу о своих достижениях, делятся планами на будущее. Школьники преподнесли в дар заставе небольшую библиотеку. А недавно по приглашению командования они ездили на заставу. Пограничники познакомили своих младших друзей со своей нелегкой службой. Ребята услышали рассказ о подвиге А. Коробицина, познакомились с документами, фотографиями, повествующими о жизни заставы.

На боевом расчете имя А. Коробицина всегда называется первым. У памятника герою—живые цветы. В этот день их принесли ребята. На мемориальной доске памятника трещины... В годы Великой Отечественной войны памятную доску фашисты сорвали и бросили в кучу мусора. В послевоенное время пограничники отыскали ее и восстановили на старом месте.

Сейчас у пограничников самая горячая пора: идут экзамены. Проверяется боевая и политическая подготовка. Экзаменуют и пограничных собак. Было и такое задание: найти ребят, которые прошли по лесу и спрятались в засаде. Командование довольно: обнаружены все «нарушители» без исключения.

Вечером последнего дня на заставе долго не смолкали голоса. Благо, ночи здесь белые-белые, и солнце садится поздно. Ребята играли с пограничниками в спортивные игры, слушали гитару, пели песни, танцевали. Но этот дружеский прощальный вечер был внезапно нарушен частыми резкими сигналами тревоги. Через минуту пограничники уже двигались в указанном направлении...

Ранним утром застава вышла провожать гостей. Отсутствовали лишь те, кто ушел в дозор. Ребята спрашивали о вчерашней тревоге. «Лось во всем виноват, это он сигнализацию задел, — объяснили пограничники. — Такое у нас нередко случается».

Машина уже нетерпеливо ворчала. Раскатистое громкое «До-сви-дань-я!» нарушило пограничную тишину. Часовой на вышке улыбнулся, помахал рукой и снова крепче сжал в руках бинокль.

Олег ЛАРИОНОВ,
ученик 9 «А» класса 15-й школы города Вологды.

ВОЗВРАЩАЯСЬ К НАПЕЧАТАННОМУ

ОТ ВОЙБОКАЛО ДО КОБОНЫ

10 мая 1975 года в «Красном Севере» была опубликована информация В. Панова «Благодарность А. Жданова», в которой говорилось о поздравительной телеграмме, направленной членом Военного Совета фронта, секретарем ЦК ВКП(б) А. А. Ждановым в адрес строителей железнодорожной ветки Войбокало — Кобона. Публикация эта вызвала отклики наших читателей, желание поделиться своими воспоминаниями.

Строительство этой ветки, соединившей Ладожскую ледовую трассу с железной дорогой, имело неоценимое значение для осажденного Ленинграда. Ведь это был единственный путь, по которому блокированный город получал продовольствие и боеприпасы.

Решение о строительстве ветки Государственный Комитет Обороны принял в январе 1942 года. Через несколько дней к месту строительства прибыли первые рабочие. Среди них было немало вологжан. «Со мной вместе работали на строительстве девушки из Белозерска П. Андреева и Н. Аверичева, — сообщает в своем письме в редакцию Л. Бирюкова. — Никогда не забыть, что было сделано нами, что пережито...».

А пережить строителям пришлось немало, поскольку работы развертывались в труднейших условиях. Морозы достигали 25—30 градусов. Сильные приладожские ветры обжигали руки, долбившие киркой или лопатой мерзлый грунт. Строительной техники не хватало. Почти все работы выполнялись вручную. Да и враг не оставлял трассу в покое. Но ничто не могло сломить мужество строителей.

«Я хорошо помню настроение людей,—пишет А. В. Спасенков. — Всеми руководило сознание того, что мы спасаем от голодной смерти многие тысячи людей. Поэтому никто не жалел сил. Работали буквально до изнеможения. Это был массовый героизм...».

Этот героизм позволил совершить, казалось бы, невозможное: в кратчайший срок проложить через леса и болота железнодорожную ветку длиною в 34 километра. 15 февраля к берегу Ладожского озера уже подошел первый железнодорожный состав.

Вспоминая те суровые зимние дни сорок второго, авторы писем (Т. Рябинина, А. Спасенков и другие) задают один и тот же вопрос: как сложилась дальнейшая судьба участников стройки?

Военная судьба вскоре разбросала строителей ветки по разным направлениям. Прошли десятилетия, а героические будни на «Дороге жизни» не стерлись в памяти ветеранов. Вот почему они обращаются к своим товарищам с просьбой откликнуться.

Т. СПИВАК.

С ВЕРОЙ В ПОБЕДУ

За год до войны Коля Матавкин окончил Вологодскую среднюю школу № 27. Как отличник учебы, он был направлен в первое Ленинградское Краснознаменное артиллерийское училище. Но учебу прервала война.

«День 22 июня я навсегда запомню, — писал он родителям. — В этот день у нас намечали провести парад, но он не состоялся. Нам сказали, что парад будет после. Да, действительно, парад будет после, и проведем мы его не здесь, а в Берлине. Дорого обойдется Гитлеру война. Узнает враг нашу русскую силу, мощь нашего оружия. Зарвавшиеся стервятники будут уничтожены на их же земле. Я верю в это».

С непоколебимой верой в победу над врагом вступил девятнадцатилетний комсомолец Матавкин на фронтовую дорогу.

«Обо мне не горюй, мама. Я жив и здоров. Помни только, что в дни жестокой схватки с врагом моя жизнь принадлежит Родине. Свой долг перед ней я выполню с честью».

В двадцать лет Николаю Матавкину присвоили звание капитана. Вскоре приняли в партию. А в 21 год молодой коммунист уже командовал артиллерийским дивизионом особого назначения.

...На Ленинградском фронте шли ожесточенные бои. Мужественно сражались с врагом артиллеристы. Скупые строчки писем с фронта были полны решимости во что бы то ни стало отстоять город.

«Не позволим, чтобы вражья нога ступила на проспекты и площади Ленинграда, — говорилось в них. — За город Ленина, если потребуется, отдадим жизнь».

Несколько позднее Николай писал сестре Гале:

«Ты обижаешься, сестренка, что пишу редко. Но у нас сейчас очень жаркие дни. Продвигаемся вперед. Гоним врага из пределов нашей Родины. Он огрызается, но ничего у него уже не выйдет».

А на другом фронте так же мужественно сражался отец. И вот однажды пришла тревожная весть, что погиб он в боях на огненной Курской дуге. Дошла эта весть и до Николая, но не сломила его, а удвоила силы в борьбе с врагом.

«Тяжело потерять такого близкого человека, как отец, — писал он брату. — Но надо выстоять, пережить и это. Все, что зависит от меня, я сделаю, вам помогу. Но ты и сестры также помогайте мне в борьбе с врагом — учитесь лучше».

И была в том письме суровая клятва молодого воина — беспощадно мстить врагу за смерть отца.

К великому счастью семьи, весть о гибели старшего Матавкина оказалась ошибочной. Был он тяжело контужен, но поправился, снова вернулся на фронт и прошел с боями почти до Берлина. А когда настал светлый день Победы, Николай Александрович вернулся домой с наградами и с благодарственным письмом от Военного Совета второго Белорусского фронта. Подписано письмо командующим войсками этого фронта Маршалом Советского Союза К. Рокоссовским.

Радовалась семья. Только Николаю не пришлось узнать, что жив отец, и вместе с ним отпраздновать Победу. В один из мартовских дней 1944 года получила Мария Федоровна Матавкина извещение, которое принесло в дом безмерную скорбь.

Бережно, как дорогую реликвию, хранит Мария Федоровна письма сына. Вот они лежат передо мной, пожелтевшие от времени.

А с портрета смотрят ясные глаза юноши — капитана Советской Армии. Смотрят и как бы говорят:

— Не горюйте обо мне, родные. Я отдал жизнь за любимую Родину. Мы верили в победу и завоевали ее.

М. СМЕХОТИНА.

НА ВАХТЕ

Заданный ход корабля в море зависит от многих людей, но больше всего, пожалуй, от командира отделения мотористов, старшины второй статьи Ивана Гоглева. Отлично несет воинскую службу этот тарногский паренек, выпускник Великоустюгского ГПТУ, в котором приобрел специальность штурмана-помощника механика. Знания пригодились и в армии.

На снимке: старшина второй статьи И. Гоглев (слева) и старший матрос В. Григорян на вахте.

И. НИКИШОВ.
Краснознаменный Черноморский флот.

НОВОСТИ. СОБЫТИЯ. ФАКТЫ

ДЛЯ ВСЕХ БРАТСКИХ СТРАН

ПРАГА. Чехословацкая медицинская промышленность приступает к специализации на выпуске рентгеновского оборудования для всех стран — членов СЭВ. Выпуск унифицированных рентгеновских установок средней мощности поручен производственному объединению «Хирана». За основу взят чехословацкий прибор «Хиралюкс», получивший международное признание. Производство будет вестись в кооперации с другими братскими странами. Из СССР объединение будет получать ряд агрегатов. ПНР поставит трансформаторы, Венгрия — арматуру, ГДР — кабель. (ТАСС).

ЗАЯВЛЕНИЕ ПОРТУГАЛЬСКОЙ КОМПАРТИИ

ЛИССАБОН, 28 июля. (ТАСС). Народные массы Португалии, действуя в союзе с Движением вооруженных сил, успешно отразили наступление реакционеров 18—19 июля, продемонстрировав тем самым, что народ и вооруженные силы в состоянии гарантировать дальнейшее развитие революционного процесса в стране, говорится в опубликованном заявлении политкомиссии ЦК Португальской компартии.

Нынешнее положение в стране ставит перед революцией задачу создания государственной власти и правительства, которые пользовались бы авторитетом, могли бы обеспечить дисциплину в государственных учреждениях, выражали бы волю народа и Движения вооруженных сил. Решения по организационным вопросам, принятые на сессии ассамблеи Движения вооруженных сил, должны способствовать осуществлению этой задачи первостепенной важности, указывается в заявлении Компартии.

Выход из нынешнего кризиса, отмечает ПКП, должен быть найден в рамках политики, направленной на защиту и укрепление завоеваний португальской революции. Создание широкого государственного сектора в экономике, передача помещичьих земель тем, кто их обрабатывает, — вот шаги, которые открывают путь к социализму. Задача сейчас состоит в укреплении государственного сектора, в обеспечении динамичного развития производства при активном участии трудящихся, осуществляющих контроль над производством.

ПКП высказывается за проведение антимонополистического курса в экономической политике, который гарантировал бы защиту интересов трудящихся и претворение в жизнь глубоких революционных преобразований на пути к социализму.

Компартия призывает объединиться всех, кто выступает за обеспечение демократических свобод, за создание в стране демократического строя и проведение глубоких преобразований, открывающих путь к социализму.

ЗАЯВЛЕНИЕ СКП

ДАМАСК, 28 июля. (ТАСС). Сирийская коммунистическая партия распространила заявление о том, что террористическая так называемая «Арабская коммунистическая организация» не имеет никакого отношения к коммунизму с идейной, политической и организационной точек зрения.

В заявлении подчеркивается, что эта организация использует слово «коммунистическая» в чисто провокационных целях. Ее действия и методы чужды традициям как коммунистических партий в арабских странах, так и всего мирового коммунистического движения.

Как известно, в последнее время в Сирии и Ливане властями был задержан ряд лиц, организовавших несколько провокационных взрывов и других диверсионных актов в столицах этих стран. Провокаторы выступали под именем «Арабской коммунистической организации».

ЗАПУСК ИСКУССТВЕННОГО СПУТНИКА В КНР

ПЕКИН, 28 июля. (ТАСС). Здесь сообщается, что в Китае запущен искусственный спутник Земли, третий по счету. Как передает агентство Синьхуа, минимальное расстояние спутника от поверхности Земли (в перигее) 186 км, максимальное расстояние (в апогее) — 464 км, наклонение орбиты — 69 градусов, период обращения вокруг Земли — 91 мин. В сообщении Синьхуа не указывается ни вес спутника, ни характер установленной на нем аппаратуры.

ХЕЛЬСИНКИ: НАКАНУНЕ СОВЕЩАНИЯ

Последние дни в Хельсинки проходили в атмосфере напряженного ожидания окончательного решения о дате проведения третьего этапа Совещания по безопасности и сотрудничеству в Европе. И хотя финны начали энергичную подготовку к нему еще неделю назад, сообщение из Женевы о том, что заключительный этап решено открыть 30 июля: прибавило сил всем, кто занят подготовкой Дворца конгрессов «Финляндия» к важнейшему международному форуму.

Работы эти не прекращаются практически ни на час. Круглые сутки ведется переоборудование зала, всех помещений дворца для приема делегаций на высшем уровне. Оборудуется отдельное крыло здания для представителей прессы, радио и телевидения. А ожидается ни много ни мало полторы тысячи зарубежных журналистов и более пятисот финских. Уже сами эти цифры — свидетельство огромного интереса к Совещанию во всем мире.

Идеи общеевропейского Совещания повсеместно встречают широкое одобрение. И если принять во внимание, что каждая фраза итоговых документов была тщательным образом обсуждена и согласована в ходе второго этапа, согласована с учетом мнения каждой из стран-участниц, — ибо решение любого вопроса требовало согласия всех 35 стран-участниц, — то совершенно ясно, что цели Совещания, решения, которые будут приняты им, отвечают интересам всех государств и народов. Как справедливо пишет финская газета «Тиедонантая», «в мире нет такого народа или нации, интересам которых отвечала бы подготовка третьей мировой войны или сама такая война».

На обеспечение международной безопасности и сотрудничества направлена внешняя политика Советского Союза. Вместе с другими социалистическими странами СССР выступил в 1966 году с предложением о созыве Совещания по безопасности и сотрудничеству в Европе и на протяжении всех последующих лет прилагал усилия для его успешного проведения.

«Дальновидность Программы мира, принятой XXIV съездом КПСС, проявляется во всей своей полноте в результатах Совещания. Ленинская миролюбивая политика, осуществляемая Советским Союзом под руководством Л. И. Брежнева, продемонстрировала свою жизненную силу», — заявила лауреат международной Ленинской премии «За укрепление мира между народами», Генеральный секретарь организации «Сторонники мира Финляндии» Мирьям-Вире Туоминен.

В. МАРЕЕВ, корр. АПН.

Хельсинки.

ЗАЯВЛЕНИЕ В. БРАНДТА

БОНН, 28 июля. (ТАСС). Председатель СДПГ В. Брандт приветствовал положительное завершение Совещания по безопасности и сотрудничеству в Европе, которое найдет свое выражение в заключительном этапе на высшем уровне в Хельсинки.

В интервью радиостанции «Дойчландфунк» В. Брандт подчеркнул, что заключительный документ Совещания, который будет подписан в Хельсинки представителями 35 держав, открывает путь к дальнейшему решению практических вопросов в отношениях между государствами с различными общественными системами.

ФРГ. Возрастающее летом, особенно по выходным дням, число дорожных происшествий навело баварский Красный Крест на мысль организовать вдоль автострады Вюрцбург—Зальцбург 13 пунктов по оказанию первой медицинской помощи.

Фото Кейстон—ТАСС.

МИР СЕГОДНЯ

НА ЗАРУБЕЖНЫХ МЕРИДИАНАХ

МОЖНО СОТРУДНИЧАТЬ НА ВСЕХ УРОВНЯХ

Гленн Ланни, технический директор полета от США, так оценил значение советско-американского космического эксперимента:

«Открывается целый ряд возможностей. Одна из них — оказание помощи друг другу в космосе в чрезвычайных обстоятельствах. Другая возможность — планирование научных заданий, в частности посещение космических станций. Я полагаю, что на данном этапе подобные замыслы вполне оправданы. Считаю, что мы будем продолжать работу по разработке систем сближения и стыковки. Думаю, нам удастся найти задания, которые мы могли бы к взаимной выгоде сторон осуществлять вместе».

Я попросил Гленна Ланни рассказать о взаимодействии советских и американских специалистов. Он ответил:

«Обеим сторонам пришлось приспосабливаться к новому делу — совместной работе. И по-моему, это получилось неплохо. Считаю, что наши встречи носили весьма откровенный характер. У нас не было сколько-нибудь серьезных проблем, которые бы мы не смогли преодолеть. Мы достигли такого положения потому, что научились работать вместе».

А что вы скажете о работе Центров управления?

«Они отлично справились со своими обязанностями. Обмен информацией во время полета был организован блестяще. Я думаю, что хорошая основа для взаимопонимания была заложена заранее (подготовка заняла 4—5 месяцев). Во время полета довольно быстро мы могли обсудить обстановку и наладить взаимопонимание».

Нашу беседу Гленн Ланни заключил так:

— Хочется, чтобы те, кто следил за полетом, сказали: «Ну что ж, людям вполне можно работать вместе. Вот один из путей для такой работы!». Посмотрев полет, люди поняли, что можно сотрудничать на всех уровнях: можно наладить совместную работу и среди технических специалистов, и среди астронавтов и космонавтов, и среди простых людей. Это сотрудничество может быть разумным и дружеским.

Г. ИСАЧЕНКО, спец. корр. АПН.

Хьюстон.

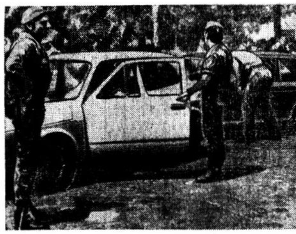

ЛИССАБОН. В Португалии сохраняется напряженная обстановка. Воинские части организовали систему застав и пикетов, которые осуществляют контроль на подступах к столице.

На снимке: осмотр автомобилей, въезжающих в Лиссабон. Телефото ЮПИ—ТАСС.

СО ВСЕХ КОНТИНЕНТОВ

● СОФИЯ. Полным ходом идет реконструкция и модернизация одного из крупнейших предприятий болгарской цветной металлургии—Пловдивского комбината имени Д. Благоева. Это позволит уже в текущем году повысить производительность труда на комбинате на 6,5 процента. Страна дополнительно получит тысячи тонн цветных металлов.

● БОНН. Как объявило министерство обороны ФРГ, крупнейшие в этом году маневры войск бундесвера состоятся 15—19 сентября в южных районах страны. В них примут участие около 60.000 солдат и офицеров бундесвера и частей территориальной обороны ФРГ, а также подразделения американской и канадской армий. В учениях будет использовано большое количество военной техники — бронетранспортеры, танки и автомашины.

Одновременно с наземными учениями состоятся военно-воздушные маневры «Колд файер» с участием ВВС ФРГ, США и Великобритании.

● ХАНОЙ. «Тханглой» — по-вьетнамски значит «победа». Так названа новая гостиница, выросшая на берегу самого большого в Ханое Западного озера. Главный корпус гостиницы стоит на сваях прямо в воде. «Тханглой» — самая большая и современная гостиница в столице демократического Вьетнама. Она построена по проекту кубинских архитекторов и при непосредственном участии кубинского строительного отряда имени Хо Ши Мина.

● ДАМАСК. Высший инженерный институт химии и нефти будет построен в индустриальном центре нефтяной промышленности Сирии — городе Хомсе. На его строительство, которое будет осуществлено в ходе четвертого пятилетнего плана экономического развития САР на 1976—1980 годы, ассигновано 18,5 миллиона сирийских фунтов.

● ТОКИО. Движение поездов на одной из линий государственных железных дорог в японской префектуре Оита (о. Кюсю) было вчера неожиданно прекращено. Виновниками остановки, как выяснилось позже, оказались... термиты: они прогрызли виниловую обшивку электрического кабеля и «устроили» короткое замыкание.

● ЭТО ЛЮБОПЫТНО

МАКРОШЕДЕВРЫ МИКРОПИСЬМА

Текст из 26.196 знаков уместил на обычной почтовой открытке Лайош Эхманн. Это был первый мировой рекорд микрописи жителя венгерского города Мохач. За минувшие с тех пор четыре с половиной десятилетия Лайош Эхманн довел потолок «открыточного» рекорда до 56 тысяч знаков. Самая «крупная» его работа — микроиздание драмы Имре Мадача «Трагедия человека». На 43 страничках размером 17 на 17 миллиметров Лайош написал 160.026 знаков. Строчки едва толще волоса, но с помощью сильной лупы читаются легко. Другие шедевры — текст гимна Венгерской Народной Республики на страничке размером 5 на 5 миллиметров, история марки, написанная на одной почтовой марке, «любовное послание» из двух тысяч букв на обручальном кольце.

Глаза Лайоша Эхманна, по мнению окулистов, особенные: обладают способностью увеличивать предметы примерно в десять раз. В молодости он мог прочитать название идущих по Дунаю пароходов за 5—6 километров. Сейчас видит хуже и различает название судна «лишь» с расстояния 2—3 километров.

Крохотные знаки Лайош Эхманн пишет остро заточенным химическим карандашом, не пользуясь никаким увеличителем. После нанесения трех букв острие карандаша затачивается заново.

(АПН).

СПОРТ ● СПОРТ ● СПОРТ

НЕЛЕГКИЙ СЕЗОН

(К ИТОГАМ ВЫСТУПЛЕНИЯ КОМАНДЫ «ДИНАМО» В ПЕРВОМ КРУГЕ ЧЕМПИОНАТА СТРАНЫ)

Первый круг внес определенную ясность: теперь уже в какой-то мере видно, какая команда на что способна. Группа фаворитов, в которую в первую очередь входят вильнюсский «Жальгирис», рижская «Даугава», калининская «Волга», ленинградское «Динамо», костромской «Спартак» на протяжении всех этих месяцев демонстрировала хороший футбол. Но взоры вологжан прежде всего были обращены к их любимой команде «Динамо».

Сразу скажем, что громких заявлений (типа «будем в тройке») тренеры команды и сами игроки нынче не делали. Цель была более скромной: войти в первую десятку.

И надо сказать, что давать другие прогнозы наставники «Динамо» не могли. Впервые за годы выступления команды в первенстве страны был взят курс на пополнение коллектива местными ребятами. Так появились в «Динамо» вратарь В. Меровщиков, защитник В. Крюков, нападающие В. Заседателев, В. Калинин, А. Александров, А. Агапов.

Безусловно, это надо было делать несколько лет назад, но, как говорят, лучше поздно, чем никогда.

В этой связи никто не ожидал от динамовцев победоносного шествия по ступенькам турнирной таблицы. Но болельщики надеялись, что сочетание опыта — в лице В. Штапова, Ю. Прудникова, Г. Шалимова, А. Теслева, В. Иванова, И. Домантиевского и молодости—в лице местных ребят, позволит с каждым днем усиливать мощь команды.

Что мы имеем на сегодня? В семнадцати проведенных играх динамовцы одержали четыре победы, потерпели семь поражений, забили 14 голов и набрали 14 очков. Прямо скажем, немного. При всех скидках мы не можем быть удовлетворены игрой команды в первом круге. В своих письмах в редакцию болельщики обеспокоены судьбой «Динамо», их волнует, что многие матчи динамовцы проводят безвольно. И дело не в ошибках, просчетах технического и тактического плана. Дело в психологическом настрое на каждый матч. Вспомните игры с ленинградскими одноклубниками, рижской «Даугавой». Да, эти коллективы сильны. Но с сильным же соперничать всегда интересно.

Зрители же видели динамовцев, заранее обрекших себя на неудачи. А раз так, то эти неудачи и подстерегали их. И никто не скажет, что на своих полях динамовцы проигрывали случайно.

Мы проанализировали ряд отчетов из газет тех городов, где выступало наше «Динамо». И авторы всех отчетов подчеркивали, что основной акцент вологжане брали на оборону. А в результате на выезде набрано всего четыре очка и забито лишь три гола.

Да, атакующий потенциал «Динамо» снизился. Нет Архипова, Верно, Калинину или Александрову еще не под силу заменить его. Но есть опытные футболисты. Они-то ведь тоже ничем не проявили себя.

Один из ключей к успеху — сплоченность, единство коллектива. Такой сплоченности нынче не наблюдается. Конечно, то, что местным футболистам пока не знакомы многие секреты футбольного мастерства, еще раз убеждает в том, что с молодыми в «Динамо» работают слабо и бессистемно.

Незадолго до конца первого круга мы беседовали с тренерами команды. Они не довольны игрой своих подопечных во многих матчах. Разумеется, ослабило «Динамо» и то, что из-за серьезных травм долго отсутствовали А. Теслев и Ю. Прудников. Но главное не в этом.

На состоявшейся в конце июня встрече болельщиков с футболистами и тренерами динамовцы дали слово улучшить качество своей игры. Состоявшийся вскоре после этой встречи матч с «Звейниексом» из Лиепаи не настроил болельщиков на оптимистический лад. Достигнута была лишь ничья.

Три последних матча решили многое. Но ведь с кем предстояло играть — с костромским «Спартаком», калининской «Волгой», смоленской «Искрой». Эти команды лишний раз представлять не надо.

Очки пришлось добывать у лидеров зоны. А это всегда бывает трудно, тем более что некоторые упущения были допущены ранее. Перемены происходили и в самом коллективе, и на поле. Сменился начальник команды, на предпоследний матч динамовцев вывел новый капитан В. Иванов. Больше доверия оказывается молодым ребятам.

Честно говоря, многие болельщики потеряли былую привязанность к своей команде. Об этом говорит процент посещаемости стадиона во время матчей. Постоянные зрители замечают все: старание одних игроков и отсутствие его у других, стремление к победе одних и полное равнодушие к исходу матча некоторых игроков.

Но вот динамовцы провели, наверное, лучший матч в нынешнем сезоне с костромским «Спартаком». А потом победа над смоленской «Искрой». Значит, команда может играть!

Да, трудно складывается нынче сезон для вологодского «Динамо» в необычно сильной второй зоне. Думается, что тренеры и футболисты сделали для себя определенные выводы. И хочется верить, что второй круг «Динамо» проведет сильнее.

И. КОРОЛЕВ.
П. НЕПРЯХИН.

Первенство СССР по футболу

II ЛИГА, 2 ЗОНА
(Положение на 30 июля)

	И	В	Н	П	М	О
1. «Жальгирис» (В)	16	13	3	0	33—7	29
2. «Даугава» (Р)	17	12	4	1	33—11	28
3. «Волга» (Кл)	17	9	6	2	24—12	24
4. «Динамо» (Л)	17	9	6	2	25—13	24
5. «Текстильщик» (И)	17	8	6	3	36—18	22
6. «Спартак» (Кс)	17	8	5	4	23—14	21
7. «Днепр» (Мг)	17	6	5	6	16—19	17
8. «Атлантас» (Кл)	16	6	4	6	16—20	16
9. «Гомсельмаш» (Гм)	17	4	6	7	17—21	14
10. «Динамо» (Вг)	17	4	6	7	14—21	14
11. «Искра» (См)	17	6	2	9	20—28	14
12. «Химик» (Гр)	17	4	5	8	19—23	13
13. «Балтика» (Кг)	17	5	3	9	14—29	13
14. «Буг» (Б)	17	5	2	10	16—21	12
15. «Звейниекс» (Лп)	17	3	6	8	16—24	12
16. «Север» (Мр)	17	4	3	10	14—28	11
17. «Электрон» (Н)	17	3	4	10	9—20	10
18. «Двина» (Вт)	17	3	4	10	11—27	10

СТАРТЫ МНОГОБОРЦЕВ

Зональный республиканский турнир многоборцев ГТО был для нашего областного совета СФО «Динамо» внеплановым мероприятием. Однако за считанные дни удалось проделать всю подготовительную работу и достойно принять в Вологду команды восьми областей и АССР.

Участники соревнований оспаривали личное первенство по программе четвертой ступени комплекса ГТО. Турнир открыли гранатометчики. В первой возрастной группе, где выступали спортсмены в возрасте 19—28 лет, успех сопутствовал архангелогородцу А. Кубову, метнувшему гранату на 61 метр 82 сантиметра. Во второй возрастной группе победил участник нашей команды А. Шкуратов — 56.40.

Но уже в следующих видах программы заявили о себе калининградцы и кировчане. Так, калининградец А. Бурыкин финишировал в трехкилометровом кроссе с высоким результатом — 8.12,0. Кировчанин Е. Платунов на этой же дистанции победил среди старших по возрасту.

В дальнейшем хозяевам состязаний удалось отличиться только дважды. Наш А. Неелов был вторым в плавании (100 метров — 1.18,5), а ветеран вологодской команды В. Марусов оказался в числе призеров-стрелков, выбив 49 очков из 50 возможных.

Стрельба внесла определенные коррективы в распределение призовых мест. Если после традиционного пятиборья тройку призеров в первой группе составляли калининградец А. Ловчиновский (644.5 очка), новгородец Г. Гарин (622 очка) и калининградец Н Бондаренко (618,5 очка), то после стрельб обладателями трех первых наград были только калининградцы Ловчиновский, Бондаренко и Бурыкин.

И во второй группе, где уверенно лидировали кировчане В. Шарыгин и Е. Платунов, после состязаний на огневом рубеже к этому «дуэту» призеров присоединился многоборец из Карелии В. Заметаев, потеснивший кировчанина Н. Шуляьева. Что, впрочем, не помешало кировчанам завоевать первую награду в командном зачете.

Вологодские динамовцы были седьмыми.

Н. ГРИБОВ, инструктор облсовета СФО «Динамо».

Зам. редактора А. Н. ШОРОХОВ.

ПРОЕКТНЫЙ ИНСТИТУТ «ВОЛОГДАСЕЛЬПРОЕКТ»

приглашает на проектную работу

ИНЖЕНЕРОВ

по механизации сельского хозяйства, сантехников, сметчиков, строителей

НА ДОЛЖНОСТИ

старших инженеров, руководителей групп и главных инженеров проектов.

Специалистам гарантируется предоставление жилплощади в течение года.

Обращаться: в бюро по трудоустройству — ул. Мира, 17.

ТЕАТР

В ПОМЕЩЕНИИ ДРАМТЕАТРА

ЗАКРЫТИЕ ГАСТРОЛЕЙ

ВЛАДИМИРСКОГО ОБЛАСТНОГО ТЕАТРА ДРАМЫ им. А. В. ЛУНАЧАРСКОГО

29, 30 июля «ДВЕНАДЦАТАЯ НОЧЬ»

Начало в 19.30.

КИНО

Им. ЛЕНИНСКОГО КОМСОМОЛА — новый широкоэкранный художественный фильм **«День приема по личным вопросам»**. Сеансы: 9.30, 14.20, 16.30, 18.50 (удл.). На сеансах в 11.20 и 20.40 — новый цветной широкоформатный художественный фильм **«Они сражались за Родину»** (две серии). На удлиненном сеансе — **«Альманах кинопутешествий»**, **«Эмиссары»**.

«САЛЮТ». Большой зал — новая музыкальная комедия-сказка **«Иван да Марья»** (производство киностудии им. М. Горького). Сеансы: 9.40, 11.30, 13.30, 15.20, 17.10, 19 (удл.), 21.30. На удлиненном сеансе: **«Дарю тебе звезду»** — мультфильм для взрослых, **«Песнь о Сальетии»**, **«Туристскими маршрутами»**. ЗАЛ КИНОХРОНИКИ — сборная программа мультфильмов **«Агатовый шарик»**. Сеансы: 10, 11.20, 12.40, 14, 15.30. На сеансах в 17, 19.10, 21.10 — художественный фильм **«Мое последнее танго»**.

«РОДИНА» — новый цветной арабский художественный фильм **«Хотим скандала»**. Сеансы: 11.10, 13, 14.50, 16.40, 18.30 (удл.). На сеансе в 20.40 — **«Анжелика — маркиза ангелов»**. Для детей в 9.30 — художественный фильм **«Огоньки»**.

«ОКТЯБРЬ» — цветной художественный фильм **«Тихий Дон»** (третья серия). Сеансы: 13, 15, 17, 19, 21 час. Для детей в 11 часов — **«Царевич Проша»**.

«СПУТНИК» — американский художественный фильм **«Золото Маккены»** (две серии). Сеансы: 11, 13.30, 16, 18.30, 21 час.

ДВОРЕЦ КУЛЬТУРЫ ЖЕЛЕЗНОДОРОЖНИКОВ — широкоэкранный художественный фильм **«Вторая истина»**. Сеансы: 15, 17, 19, 21 час.

МУЗЫКАЛЬНОЕ УЧИЛИЩЕ — **«Есения»** (две серии). Начало в 19 часов.

Смотрите, слушайте

ТЕЛЕВИДЕНИЕ

СРЕДА, 30 ИЮЛЯ

ПЕРВАЯ ПРОГРАММА

9.05—Цв. тел. Утренняя гимнастика. 9.20—Новости. 9.30 — «Лейся, песня!» Концерт капеллы бандуристок «Звоночек» Львовского Дворца пионеров и школьников им. 40-летия ВЛКСМ. Передача из Львова. 10.00—Цв. тел. «Даурия». Художественный фильм. 1-я серия. 11.30—Концерт. 11.55 — Информационная программа. 12.10 — Поет народная артистка СССР Б. Руденко. 13.00—Информационная программа. 14.45—Фильмы-призеры Всесоюзного смотра телевизионных фильмов в г. Владивостоке. 15.40—В эфире—«Молодость». Рассказы о профессиях. 16.10 — «Наука сегодня». 16.40—Цв. тел. «Фильм — детям». «Неразлучные друзья». Художественный фильм. 18.00—Новости. 18.15—Показывает Череповец. Передача для школьников «Факел» и передача «Третий, трудовой». 19.00 —На общеевропейском совещании в Хельсинки. 19.30 — Цв. тел. Впервые на экране Центрального телевидения художественный фильм «Даурия». 2-я серия. 21.00—«Время». 21.45 — Цв. тел. «На прекрасном голубом Дунае». Концерт. 22.40—Цв. тел. Тираж «Спортлото».

ВТОРАЯ ПРОГРАММА

18.30 — Цв. тел. Для детей. «Умелые руки». 19.00—«Москва». Информационная программа. 19.30—Цв. тел. Программа документальных фильмов социалистических стран. 20.15—Цв. тел. «Спокойной ночи, малыши!». «Воздушный змей». Сказка. 20.30—«Подмосковье». Телевизионное обозрение. 21.00—Цв. тел. «Мы строим БАМ». 21.30—Концерт участников художественной самодеятельности. 21.50—Цв. тел. «Моя жизнь». Телевизионный многосерийный художественный фильм. 2-я серия.

РАДИО

ПЕРЕДАЧИ ИЗ ВОЛОГДЫ

6.30 — 7.00 — Обзор газеты «Красный Север». Передача «Для вас, труженики села». 7.20 —7.30—Передача «Заботы коммунистов села». 7.30—7.40—Корреспонденция «Правофланговые пятилетки». 18.00 — Последние известия. 18.15—Передача для студенческих строительных отрядов.

СКОРО ТИРАЖ!

15 августа в Краснодаре

СОСТОИТСЯ

ТИРАЖ ВЫИГРЫШЕЙ

ПО ГОСУДАРСТВЕННОМУ 3-ПРОЦЕНТНОМУ ВНУТРЕННЕМУ ВЫИГРЫШНОМУ ЗАЙМУ.

Выигрыши по займу установлены в размере 40, 100, 500, 1000, 2500 и 5000 рублей.

Купив облигации займа, вы сможете участвовать в очередном и во всех последующих тиражах, которые проводятся через каждые 45 дней.

Не упускайте возможности выиграть—

ПОКУПАЙТЕ ОБЛИГАЦИИ ЗАЙМА.

УЧАСТВУЙТЕ В ТИРАЖАХ ВЫИГРЫШЕЙ!

Управление сберкасс.

Вниманию населения, ПОЛЬЗУЮЩЕГОСЯ ПОРТАТИВНЫМИ ГАЗОВЫМИ БАЛЛОНАМИ

За последнее время участились случаи неправильной эксплуатации портативных газовых приборов с одно-и пятилитровыми баллонами.

Для обеспечения безопасности в эксплуатации портативных газовых приборов РЕКОМЕНДУЕТСЯ:

баллон устанавливать от плиты на расстоянии не менее 50 см;

при подсоединении редуктора с баллоном произвести обмыливание соединения. Обнаружив утечку, отключить баллон.

ЗАПРЕЩАЕТСЯ:

пользоваться газом в неизолированных и не имеющих форточек помещениях, объем которых менее 8 куб. м;

ставить баллон около горячих печей, радиаторов отопления и других источников тепла;

хранить запасной баллон с газом в жилых домах.

УПРАВЛЕНИЕ «ВОЛОГДАГОРГАЗ».

К СВЕДЕНИЮ ВРАЧЕЙ И НАСЕЛЕНИЯ!

Во всех аптеках области имеются эффективные препараты:

Лечебная натуральная соль «БАРБАРА» — применяется при нарушения обмена веществ, хронических холециститах, холангитах, гепатитах, желчно-каменной болезни, как слабительное средство;

Мазь «ВИПРОСАЛ» (содержит яд змей). Рекомендуется при ревматических болях, невралгии, ишиасе, люмбаго;

ВИКАИР (таблетки) — применяют при язвенной болезни желудка, двенадцатиперстной кишки и гиперацидных гастритах.

Отдел информации аптечного управления.

Управлению производственно-технологической комплектации «Вологдавтодора» на постоянную работу

ТРЕБУЮТСЯ:

ИНЖЕНЕР-МЕХАНИК или ИНЖЕНЕР-СТРОИТЕЛЬ, АВТОКРАНОВЩИКИ, СТРОПАЛЬЩИКИ, ГРУЗЧИКИ, РАБОЧИЕ склада материалов.

Обращаться: г. Вологда, ул. Чернышевского, 133. Телефон: 2-42-04.

Администрация, партийная и профсоюзная организации управления механизации № 219 треста «Вологдапромстрой» с глубоким прискорбием извещают о смерти бывшего инспектора отдела кадров УМ-219, члена КПСС, ветерана Великой Отечественной войны

КИРИЛЛОВА Вениамина Сергеевича

и выражают соболезнование родным и близким покойного.

Похороны состоятся 29 июля. Вынос тела в 14 часов из горбольницы.

ПОЧТОВЫЙ ИНДЕКС: 160001

НАШ АДРЕС: **Вологда-1, ул. Челюскинцев, 3**

ТЕЛЕФОНЫ: зам. редактора — 2-31-41, зам. редактора — 2-32-51, ответственный секретарь — 2-31-35, секретариат — 2-53-21, отделы: партийной жизни — 2-55-70, пропаганды марксизма-ленинизма — 2-03-37, промышленности и транспорта — 2-05-13, 2-10-62, строительства — 2-55-30, сельскохозяйственный — 2-04-85, советского строительства и быта — 2-01-72, культуры — 2-31-40, информации — 2-55-23, 2-31-42, писем трудящихся и работы с рабсельнорами — 2-00-32, прием писем — 2-00-33, бухгалтерия — 2-55-40, прием объявлений — 2-04-61.

ГЕ—05130 Индекс 50507. Объем 2 п. л. Тир. 97000. Зак. 4451.

Областная типография: г. Вологда, ул. Челюскинцев, 3.