ВОЛОГОДСКАЯ
областная библиотека
им. И. В. Бабушкина

ПРОЛЕТАРИИ ВСЕХ СТРАН, СОЕДИНЯЙТЕСЬ!

КРАСНЫЙ СЕВЕР

ГАЗЕТА ОСНОВАНА В МАЕ 1917 ГОДА
Выходит шесть раз в неделю

ОРГАН ВОЛОГОДСКОГО ОБЛАСТНОГО КОМИТЕТА КПСС И ОБЛАСТНОГО СОВЕТА ДЕПУТАТОВ ТРУДЯЩИХСЯ

ЧЕТВЕРГ, 8 МАЯ 1975 г.
№ 107 (17356)
Цена 2 коп.

ПРОВЕРЯЕМ ВЫПОЛНЕНИЕ ОБЯЗАТЕЛЬСТВ

ПЯТИЛЕТКУ—К ДНЮ ПОБЕДЫ

СЕГОДНЯ ВОЛОГОДСКИЙ ЗАВОД ДОРОЖНЫХ МАШИН ЗАВЕРШАЕТ ВЫПОЛНЕНИЕ ПЯТИЛЕТНЕГО ПЛАНА

Наш корреспондент встретился с директором завода В. Н. Ивлевым и попросил его рассказать о том, какими путями шел коллектив к трудовой победе.

Подводя итоги, сказал Виктор Николаевич, уместно вспомнить, с чего начинали. Авторемонтный завод, на базе которого создано наше предприятие, прочно занимал место в числе отстающих.

Партийная организация, администрация, все мы понимали, что прежде всего надо преодолеть психологический барьер неуверенности, заставить людей поверить в свои силы.

Вспоминается поездка в Куйбышев, на родственные предприятия. Нам показали два завода, расположенные по соседству. На первом — зарплата выше, но грязь непролазная, неуютно. На втором — чистота, высокая культура рабочих мест. Но заработок поменьше. И что же? На первом заводе жалуются: некому работать. На втором—никаких проблем с кадрами.

Эта командировка в Куйбышев подтвердила нашу мысль о том, что начинать надо именно с культуры производства. Преобразилась территория завода, совсем по-другому стало в цехах. И мы сразу почувствовали, как изменилось настроение людей. Поняли, что большинство коллектива решило работать здесь долго. И это сразу сказалось на производительности труда.

Первый год пятилетки стал годом становления завода.

1972 год — это период механизации и автоматизации производственных процессов. Мы решили взять на вооружение все лучшее, что создано на родственных предприятиях страны. Бригады инженеров побывали в Ленинграде, Таллине, Калинине, Ворошиловграде, Волгограде, Луганске. Многое из того передового, что увидели там, применили у себя.

1973 год. Впервые был принят встречный план. Он успешно завершен: к концу года была достигнута производительность труда, запланированная на конец пятилетки.

1974 год. Новый встречный план, по которому рост объема производства намечен в 2,3 раза, производительности труда — на 63 процента. Этот план выполнен с опережением. За счет чего? Приведу цифры. За четыре года полностью обновлен станочный парк, на 75 процентов — сварочное оборудование. Только в 1974 году установлено, введено в строй 120 единиц нового оборудования.

1975 год. Еще более напряженный встречный план. Выполняя его, мы досрочно справились с социалистическими обязательствами: завершили пятилетнее задание по выпуску и реализации продукции не к 1 июня, а к 30-летию со Дня Победы.

Главное для нас в настоящее время — это подготовка к десятой пятилетке, к XXV съезду КПСС. Объем производства в десятой пятилетке возрастет как минимум в полтора раза. Будет освоен выпуск новой продукции — самоходных скреперов и трейлеров.

БЕССМЕРТНЫЙ ПОДВИГ

Первый заместитель начальника Генерального штаба Вооруженных Сил СССР генерал армии С. М. ШТЕМЕНКО

Три десятилетия назад — 9 мая 1945 года в мировую историю было вписано событие, которое навсегда сохранится в памяти человечества. В этот день на всем земном шаре люди восторженно встретили весть: в пригороде Берлина—Карлсхорсте представители командования союзных держав приняли безоговорочную капитуляцию фашистской Германии. Пресловутая «третья империя» пришла к своему закономерному позорному концу. Потерпели крах планы германского империализма, направленные на ликвидацию Советского Союза, установление мирового господства, превращение народов мира в своих рабов. Рухнул гитлеровский «новый порядок», перед которым бледнели самые чудовищные злодеяния средневекового варварства.

Это была Великая Победа, одержанная Советским Союзом, другими странами антигитлеровской коалиции, всем прогрессивным человечеством.

30-я годовщина Победы — интернациональный праздник всех прогрессивных сил.

Победа над фашистской Германией и ее союзниками была одержана совместными усилиями многих народов. И советские люди высоко оценивают вклад каждого участника борьбы с силами фашизма. Наш народ будет всегда помнить, что с первого и до последнего дня Великой Отечественной войны югославские патриоты были нашими соратниками и союзниками, что народно-освободительная армия Югославии внесла значительный вклад в дело разгрома фашизма.

Плечом к плечу с Советской Армией храбро сражались с фашистскими агрессорами союзные войска Польши и Чехословакии. А на заключительном этапе — воины Болгарии, Румынии и Венгрии. Значителен вклад в нашу общую борьбу народа и воинов братской Монгольской Народной Республики. Успешно действовали в боях на советско-германском фронте летчики французского полка «Нормандия—Неман».

Большой вклад в общую победу над врагом внесли народы и армии государств антигитлеровской коалиции.

Вместе с тем каждому, кто объективно оценивает события второй мировой войны, совершенно очевидно, что главной силой, преградившей путь германскому фашизму к мировому господству, стал Советский Союз. Именно он вынес на своих плечах основную тяжесть войны и сыграл решающую роль в разгроме гитлеровской Германии, а затем и милитаристской Японии.

Советская Армия в ходе войны разгромила и пленила главные силы фашистской коалиции — 607 дивизий, англо-американские войска в Северной Африке, Италии и Западной Европе разбили и взяли в плен 176 вражеских дивизий.

Немецко-фашистская армия потеряла 13 миллионов 600 тысяч человек убитыми, ранеными и пленными, из них 10 миллионов — на советско-германском фронте. Три четверти авиации, большую часть артиллерии и танков, а также 1600 боевых кораблей и транспортных судов враг потерял на Востоке.

Эти данные неопровержимо свидетельствуют о том, что именно на советско-германском фронте были решены судьбы второй мировой войны, что в разгроме фашистской Германии и ее союзников главной и решающей силой были Советские Вооруженные Силы.

Решающая роль Советского Союза в разгроме фашистских агрессоров получила признание всего мира.

Победа Советского Союза в Великой Отечественной войне — великое торжество советского общественного и государственного строя, рожденного Октябрьской революцией, торжество социалистической экономики, идеологии марксизма-ленинизма, морально-политического единства советского общества, братской дружбы народов СССР.

Главным творцом нашей победы в Великой Отечественной войне был советский народ, свершивший патриотический и интернациональный подвиг, равного которому не знала история. Победа явилась результатом совместных усилий Советских Вооруженных Сил, рабочего класса, колхозного крестьянства, трудовой интеллигенции. Решающим условием победы было руководство Коммунистической партии армией и народом.

В Великой Отечественной войне советский народ одержал военную, политическую, экономическую, идеологическую и дипломатическую победу. Свое превосходство над врагом показали Советские Вооруженные Силы, наша социалистическая военная организация в целом. В войне победила советская военная наука, идейно-политическую основу которой составляет марксизм-ленинизм. Осуществленные за годы войны десять оборонительных и сорок наступательных стратегических операций, сотни фронтовых и армейских операций наглядно продемонстрировали постоянное развитие, совершенствование нашей военной науки и военного искусства, рост мастерства командиров и штабов всех степеней. Считавшаяся вершиной буржуазной военной теории и практики прусская «военная школа» не выдержала испытание в противоборстве с советской военной наукой и военным искусством.

Высокое мастерство в проведении боевых операций продемонстрировали воспитанные Коммунистической партией командные и политические кадры Вооруженных Сил, целая плеяда выдающихся советских полководцев и военачальников. На высоте труднейших задач оказались высшее военное руководство, Ставка Верховного главнокомандования и ее рабочий орган — Генеральный штаб.

Советский народ свято чтит память своих верных сынов и дочерей, павших в борьбе за торжество дела мира и социализма, славит героев минувшей войны, всех творцов исторической победы. Безмерную дань уважения подвигу советских людей отдают миллионы наших друзей за рубежом. Граждане Страны Советов внесли решающий вклад в разгром самых темных сил империалистической реакции и мракобесия. Именно они обеспечили народам многих стран Европы и Азии свободу, независимость и социальный прогресс.

Победа Советского Союза в Великой Отечественной войне коренным образом изменила соотношение сил в мире в пользу социализма. Она создала благоприятную обстановку для подъема революционного рабочего и национально-освободительного движения. Перед народами открылись широкие перспективы борьбы за демократию, за социализм и коммунизм, за обеспечение прочного мира во всем мире. Сложилась и окрепла мировая система социализма, ставшая решающим фактором международной жизни. Рухнула колониальная система империализма, на развалинах которой возникли десятки молодых самостоятельных государств.

Многое изменилось в мире за последние 30 лет. Успехи советского народа в развитии экономики, научно-технический прогресс позволили сделать дальнейшие важные шаги в области укрепления боевой мощи Вооруженных Сил. Постоянно растет боевая готовность армии и флота, повышается выучка личного состава, совершенствуется организационная структура войск. В результате этого качественно преобразилась система обороны страны.

Ныне Советский Союз, страны социалистического содружества представляют собой главный фактор защиты мира на нашей планете, идут в авангарде прогрессивных и миролюбивых сил, прокладывают пути упрочения всеобщей безопасности, вносят огромный вклад в борьбу за сплочение всех отрядов мирового коммунистического, рабочего и национально-освободительного движения, за торжество дела мира, демократии и социализма.

У БОЕВОЙ СВЯТЫНИ

Несколько месяцев в комсомольских организациях страны шло соревнование за право быть сфотографированным у святыни нашего народа — Знамени Победы. И вот первого мая делегация вологжан выехала в Москву. Вместе с лучшими молодыми производственниками в столицу нашей Родины отправились Герой Советского Союза Б. Н. Фарунцев, машинист локомотивного депо Вологда, Герой Социалистического Труда, депутат Верховного Совета СССР А. А. Уханов.

Вчера делегация вернулась в Вологду.

Корреспондент «Красного Севера» встретился с Б. Н. ФАРУНЦЕВЫМ и попросил его рассказать о поездке.

— Прежде всего, я счастлив, что мне также было предоставлено право сфотографироваться у Знамени Победы. Радует и то, что наше дело достойно продолжает молодежь нынешних дней. Много среди нее замечательных ребят и девчат. С некоторыми из них я познакомился во время этой поездки. Механизатор Александр Оленичев из Шекснинского района, машинист тепловоза Иван Цветков из Вологды, бригадир лесозаготовителей Александр Калачиков из Монзы, доярка Татьяна Чудакова из Белозерского района, подручный сталевара Виктор Себин из Череповца.

Теперь о самой поездке. Она была насыщенной и интересной.

Фотографирование у Знамени Победы происходило 3 мая. А до этого состоялся митинг, на котором присутствовала также делегация Армянской ССР. На митинге выступили Маршал Советского Союза И. Х. Баграмян, наш земляк, генерал армии М. И. Казаков, бывший секретарь губкома комсомола Н. С. Худяков, Герой Социалистического Труда А. А. Уханов.

Подручный сталевара Виктор Себин от имени молодых вологжан заверил, что он и его товарищи оправдают доверие партии.

Сам процесс фотографирования был, разумеется, волнующим и запомнится всем нам надолго.

Во время пребывания в Москве мы совершили экскурсию по городу, познакомились с экспонатами Музея Вооруженных Сил СССР, побывали в Мавзолее В. И. Ленина, на Выставке достижений народного хозяйства СССР.

Фотографии членам делегации были вручены 5 мая.

И еще был один торжественный момент, состоявшийся в последний день нашего пребывания в Москве. Я имею в виду открытие барельефа Герою Советского Союза Г. Н. Преображенскому, родом из Грязовецкого района. Барельеф построен на средства, заработанные комсомольцами Грязовецкого и Тотемского районов.

Право открыть памятник было предоставлено доярке колхоза «Заря» Грязовецкого района Елене Мелехиной и шоферу Сухонского леспромхоза областного управления топливной промышленности Александру Кондрашову.

Чтобы покрыть недобор зерна за прошлый год, шекснинские хлеборобы решили увеличить в текущем году его валовой сбор на 19 тысяч тонн. Для этого намечено получить в среднем с гектара по 19 центнеров хлеба. Расширить зерновое поле района на 1000 гектаров.

СЛОВУ ВЕРНЫ

Коллектив нашего лесопункта брал обязательство выполнить к Дню Победы пятилетнее задание по заготовке и вывозке древесины. Слово свое сдержали. В канун Первомая заготовлено и вывезено 62 тысячи кубометров леса, на 1200 кубометров больше плана.

Отличных результатов добились отдельные бригады. Коллектив, возглавляемый коммунистом В. А. Андреевским, полугодовое задание выполнил на 143 процента. На нижнем складе товарищи по труду поздравили бригадира раскряжевщиков Ю. Г. Даниловского с двойным праздником — награждением орденом Трудовой Славы третьей степени и успешным выполнением обязательства.

Н. ПОПОВСКИЙ,
начальник Михайловского лесопункта Тотемского леспромхоза.

15 июня — ВЫБОРЫ В СОВЕТЫ

ПОЛНОЕ ЕДИНОДУШИЕ

Вчера состоялось предвыборное собрание колхозников колхоза имени XXI съезда КПСС Бабаевского района. Собрание открыл секретарь парткома колхоза И. М. Акимов. Он предоставил слово председателю колхоза В. Е. Исакову.

Оратор вносит предложение выдвинуть кандидатом в депутаты Верховного Совета РСФСР по Бабаевскому избирательному округу № 301 начальника штаба—первого заместителя Главнокомандующего группой советских войск в Германии, генерал-лейтенанта Дмитрия Александровича Гринкевича.

Кандидатуру Д. А. Гринкевича поддерживают выступающие шофер А. А. Малышев, помощник бригадира комплексной бригады Н. И. Сергеева, инженер А. А. Новиков, другие ораторы.

Собрание единодушно принимает постановление выдвинуть кандидатом в депутаты Верховного Совета РСФСР по Бабаевскому избирательному округу № 301 **Дмитрия Александровича Гринкевича.**

* * *

Состоялись также предвыборные собрания по выдвижению кандидатов в депутаты Верховного Совета РСФСР на Чагодощенском стеклозаводе и Устюженском лесопромышленном комбинате имени Желябова. Кандидатом в депутаты Верховного Совета РСФСР на этих собраниях единогласно выдвинут **Дмитрий Александрович Гринкевич.**

* * *

В области продолжаются собрания по выдвижению кандидатов в депутаты областного, районных, городских, сельских, поселковых Советов депутатов трудящихся. Собрания проходят в обстановке большого политического подъема, единодушия и сплоченности трудящихся.

УРОЖАЙ-75

ПОРУЧЕНО ЗВЕНЬЯМ

Перед поездкой в колхозы—короткая беседа с главным агрономом районного управления сельского хозяйства **М. М. Марковым.**

— Третья часть зернового клина засевается семенами первого и второго классов, причем около восьмидесяти процентов площадей занимается районированными, высокоурожайными сортами, — рассказывает специалист.

В районе посеяно свыше девяноста процентов зерновых. Таких темпов сева не помнят даже здешние старожилы.

Выигрыш во времени получен за счет высокоэффективного использования техники. Около восьмидесяти процентов гусеничных тракторов работает на подготовке почвы в две смены, посевные агрегаты—в полторы. Вся посевная и почвообрабатывающая техника этой весной передана 80 механизированным звеньям.

...Мы в колхозе им. Кирова, в звене А. П. Цветкова, которое возделывает в этом году 600 гектаров зерновых. В звене внедрена узкая специализация по принципу: работаешь на той технологической операции, которую лучше освоил. Такое разделение труда, «двухсменка» на всех гусеничных тракторах позволили механизаторам в полтора, а в отдельные дни и в два раза перекрывать нормы выработки.

Тракторы не уходят с участка до тех пор, пока не разделают землю до мелкокомковатого состояния. Сеялки не простаивают: за счет двухсменки на гусеничных тракторах им обеспечен фронт работ. Семена в землю ложатся на строго установленную глубину, поле сразу прикатывается.

И в трех других механизированных звеньях тракторы работают в две смены. На случай болезни кого-нибудь из трактористов есть запасные механизаторы.

Сев зерновых в этом колхозе закончен. На это механизаторам потребовалось десять дней. Столько же времени затратили на сев зерновых и трактористы соседнего колхоза «Путь Ленина». Примечательно, что это хозяйство, в прошлые годы опаздывавшее с севом, завершило его вторым в районе.

Здесь широко развернулось наставничество. Опытные трактористы В. Ледешков, В. Сборнов и другие взяли к себе на вторую смену молодых механизаторов. Учили их, контролировали работу.

...На 785 гектарах раскинулись в районе картофельные плантации. Почти третья часть их—в колхозе «Шексна». Звено В. Колесова из этого хозяйства первым в районе приступило к посадке клубней.

За пять дней звено посадило картофель на 20 гектарах.

А. ГОЛУБЦОВ.

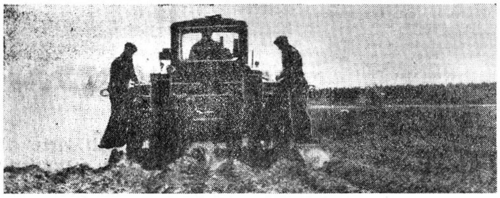

На снимках: звеньевой В. Колесов; посадка картофеля.

Фото Н. Чеснокова.

СЕЛЬСКОХОЗЯЙСТВЕННОЕ ОБОЗРЕНИЕ

ЖИВОТНОВОДСТВУ—ПЕРВОСТЕПЕННОЕ ВНИМАНИЕ

Итоги работы животноводов показывают, что в соревновании за увеличение производства и заготовок продуктов животноводства по-прежнему идут впереди труженики Великоустюгского, Вожегодского, Устюженского, Нюксенского, Никольского районов. Здесь по сравнению с прошлым годом увеличили заготовки молока от трех до девяти процентов. За последние 15 дней апреля заготовки молока против уровня 1974 года возросли в Вожегодском районе на шесть, Великоустюгском — на семь, Устюженском—на восемь, Никольском—на 11 и Нюксенском—на 15 процентов.

Неплохих результатов в увеличении продуктивности и продажи молока государству добились совхозы «Бабаевский», «Искра», «Мяксинский», колхозы «Родина» Бабаевского, имени 21 съезда КПСС Нюксенского, «Красная Явенга» и «Восход» Вожегодского районов. Здесь за четыре месяца продуктивность коров повысилась на 23—75 килограммов, производство и заготовки молока возросли к уровню 1974 года на 9—27 процентов.

Основой успехов этих хозяйств и районов являются рациональное использование кормов, повышенная ответственность руководителей и специалистов колхозов и совхозов, умелая работа тружеников ферм. В то же время в большой группе районов положение дел с выполнением планов производства и заготовок молока остается крайне напряженным. Если во второй половине апреля большинство районов несколько усилило заготовки молока, то в Вытегорском, Кадуйском, Кирилловском, К.-Городецком, Междуреченском, Тотемском и Шекснинском районах вновь допущено снижение темпов продажи этой продукции государству.

Причинами отставания в большинстве хозяйств и районов являются недостатки в организации зимовки скота, отсутствие индивидуального кормления и раздоя всех новотельных коров, слабый контроль за расходованием молока на внутрихозяйственные нужды и сдачей его на предприятия молочной промышленности, недостаточное внимание к росту молочного стада.

До сих пор в большинстве районов не на должном уровне организована закупка молока у населения. Значительно хуже прошлого года ведется эта работа в Кадуйском, Кирилловском, Бабаевском, Шекснинском и ряде других районов.

В животноводстве наступил ответственный период. В колхозах и совхозах близится к завершению зимовка скота, ведется работа по подготовке к пастбищному содержанию животных. Из опыта прошлых лет известно, что от успешного завершения зимовки и правильного перевода скота на пастбище будет зависеть продуктивность животных летом.

Расчеты специалистов показывают, что **для ликвидации допущенного отставания, безусловного выполнения народнохозяйственного плана первого полугодия необходимо в течение мая—июня продать молока на 18 процентов больше, чем было сдано за этот же период 1974 года. Это значит, при обеспечении роста поголовья надо ежедневно получать на два килограмма молока от коровы больше 1974 года.**

Опыт передовых хозяйств показывает, что эта задача реальная. В совхозе «Красавино», колхозах имени 13-й годовщины Октября Устюженского, имени Ленина Сямженского районов и других уже сейчас надаивают от коровы в сутки на 1,5—2 килограмма молока больше прошлого года.

В колхозах и совхозах имеется значительно больше 1974 года грубых и сочных кормов, оказана большая помощь концентратами, погодные условия благоприятны для быстрого отрастания трав.

Долг руководителей и специалистов хозяйств проявить сейчас максимум организованности, не ослаблять внимания к животноводству, обеспечить повышение продуктивности животных в переходный период и с первых дней пастбищного содержания.

Основное внимание следует сосредоточить на рациональном использовании кормов. Все они должны быть грамотно распределены между группами и видами животных. Важно обеспечить скот минеральными и витаминными добавками, микроэлементами, на недостаток которых сейчас животные особенно чувствительны.

Нельзя допустить ошибок прошлых лет, когда с выходом на пастбища резко падала жирность молока. С этой целью надо организовать постепенный переход от зимнего кормления скота к летнему, в течение первых дней пастьбы скармливать коровам грубые корма, силос. В этом году такая возможность имеется. Можно использовать и подкормку зеленой массой озимой ржи, посеянной на кормовые цели. Это позволит избежать резкой смены кормления животных, будет способствовать повышению их продуктивности. Учитывая долгосрочный прогноз, указывающий на возможность возвращения холодов, необходимо в каждом хозяйстве иметь резерв кормов.

В некоторых хозяйствах уже выпускают скот на пастбища. Эта практика, кроме вреда, ничего не принесет, ибо животные только разрушат неокрепшую дернину. Прогулки нужны, но кормить скот нужно только во дворах до отрастания хорошей травы.

Наряду с мерами по завершению зимовки требуется в ближайшие дни закончить работу по организованному проведению пастбищного содержания, подобрать недостающих гуртоправов, до каждого работника довести задание по производству продукции, определить меры заинтересованности животноводов за увеличение производства и сдачи государству животноводческой продукции. Главное условие повышения продуктивности скота в летний период — бесперебойное обеспечение животных достаточным количеством зеленой массы, т. е. создание надежного зеленого конвейера.

Агрономам и зоотехникам необходимо еще раз уточнить потребность в зеленом корме, площади и сроки сева, предусмотреть расширение посева корнеплодов. Особое внимание должно быть обращено на повышение товарности молока, повышение его качества. Нужно всеми способами усилить закупки излишков молока у населения.

В полной мере использовать имеющиеся возможности увеличения производства и заготовок молока и других продуктов животноводства, быстрее преодолеть допущенное отставание, обеспечить безусловное выполнение народнохозяйственного плана первого полугодия — такова задача каждого руководителя, специалиста хозяйств, всех животноводов области.

Партийные, советские и сельскохозяйственные органы должны повысить уровень организаторской работы среди животноводов, организовать действенное социалистическое соревнование за увеличение производства и заготовок продуктов животноводства.

ЗАКУПЛЕНО ПРОДУКТОВ ЖИВОТНОВОДСТВА

на 1 мая 1975 года (в процентах к нархозплану 1 полугодия по всем категориям хозяйств)

Районы	Молоко	Скот и птица	Яйцо	Шерсть	Районы	Молоко	Скот и птица	Яйцо	Шерсть
Великоустюгский	59	76	—	78	Тотемский	51	74	—	85
Вожегодский	56	81	—	72	Кадуйский	51	65	—	58
Устюженский	56	65	86	50	Харовский	51	83	—	57
Нюксенский	55	72	—	89	К.-Городецкий	51	70	96	102
Никольский	55	63	—	114	Вологодский	51	81	81	83
У.-Кубинский	55	69	—	77	Белозерский	50	77	—	84
Бабушкинский	54	81	—	118	Череповецкий	48	77	87	69
Тарногский	54	68	96	60	Сямженский	47	65	—	66
Чагодощенский	54	44	в 3,7 р.	50	Грязовецкий	46	74	—	62
Верховажский	53	80	—	71	Шекснинский	46	63	—	58
Вытегорский	52	80	74	88	Сокольский	46	82	—	70
Бабаевский	52	79	161	58	Кирилловский	45	61	—	85
Вашкинский	52	74	—	95	Междуреченский	43	82	—	56

В БЛАГОДАРНОЙ ПАМЯТИ НАРОДНОЙ ПУТЬ СОЛДАТСКИЙ СВЯТО СОХРАНЕН

1941

Константин СИМОНОВ.

ЧТОБ ЛЮДИ ЖИЛИ

[Из цикла стихов «Память о войне»].

Тот самый длинный
день в году
С его безоблачной
погодой
Нам выдал общую
беду
На всех, на все четыре
года.

Она такой вдавила
след
И стольких наземь
положила,
Что двадцать лет
и тридцать лет
Живым не верится,
что живы.

А к мертвым —
выправив билет,
Все едет кто-нибудь
из близких,
И время добавляет
в списки
Еще кого-то, кого нет...
И ставит,
ставит
обелиски.

ХРОНИКА

22 ИЮНЯ. 4 ЧАСА УТРА. Без объявления войны 109 вражеских дивизий и 13 бригад вторглись на территорию нашей страны. Эти соединения насчитывали около двух миллионов человек, около 2500 танков, не менее 33 тысяч орудий и минометов. Враг использовал в первом ударе с воздуха 1200 бомбардировщиков и более 700 истребителей.

22 ИЮНЯ. Принят Указ Президиума Верховного Совета СССР о мобилизации военнообязанных, родившихся с 1905 по 1918 год включительно по ряду военных округов страны.

23 ИЮНЯ. Череповчанин Михаил Жуков совершил один из первых таранов в истории советской авиации, за что ему было присвоено звание Героя Советского Союза.

10 ИЮЛЯ. Началась Ленинградская оборонительная операция.

17 ИЮЛЯ. Военный отдел Вологодского обкома КПСС разослал в горкомы и райкомы КПСС письмо о создании отрядов народного ополчения. К 1 августа было подано свыше 4800 заявлений о зачислении в ополчение.

27 АВГУСТА. Под Новгородом вологжанин Александр Панкратов, младший политрук роты, грудью бросился на ствол вражеского пулемета, открыв тем самым путь для продвижения товарищам. Ему посмертно присвоено звание Героя Советского Союза.

С 5 августа по 16 октября продолжалась героическая оборона Одессы.

5 ДЕКАБРЯ. Началось контрнаступление Красной Армии под Москвой.

ПРОШУ ПРИЗВАТЬ МЕНЯ...

Вологодскому горвоенкому майору тов. Грохотову от лейтенанта запаса Л. П. Бровина.

РАПОРТ

Прошу горвоенкомат призвать меня на действительную военную службу туда, где я по специальности минометчика могу быть полезным Родине. Чем ближе к гитлеровской своре, нарушившей наши границы, тем лучше. Пусть знают фашисты силу ворошиловского залпа, единство советского народа... умеющего воевать.

22.VI.41 г.
гор. Вологда. Л. БРОВИН.

В Вологодский горвоенкомат от К. И. Лаврентьева, работающего на заводе «Северный коммунар» в качестве токаря, проживающего в гор. Вологде, ул. Красноармейская д. 20—1.

ЗАЯВЛЕНИЕ

Прошу разобрать мое заявление и зачислить меня в ряды рабоче-крестьянской Красной Армии добровольцем ввиду неожиданного зверского нападения Германии на нашу Родину.

Я хочу защищать нашу Родину, бить врага на той территории, с которой он пришел, и если потребуется, отдать свою жизнь. Прошу не отказать в моей просьбе.

24 июня 1941 г.

К сему ЛАВРЕНТЬЕВ.

В горвоенкомат от старшей пионервожатой НСШ № 8 И. В. Порошкиной, проживающей в г. Вологде, ул. Чернышевского, д. 48, кв. 1.

ЗАЯВЛЕНИЕ

Прошу призвать меня в действующую Красную Армию в качестве санитарки. Клянусь смело и храбро защищать... свою Родину, не щадя своей крови и жизни для достижения полной победы над врагом. Пусть знают враги, что советская женщина, как и весь советский народ, не потерпит их гнусных вылазок. Рядом с бойцами, плечом к плечу, мы встали уже на защиту своей любимой Родины...

Прошу удовлетворить мою просьбу. К выезду на фронт готова.

26.6.1941 г. ПОРОШКИНА.

Секретарю парткома ВКП(б) Вологодского ГПИ от преподавателя П. А. Соколова.

ЗАЯВЛЕНИЕ

Коварный враг напал на нашу Родину. Вся страна, как один человек, поднялась на защиту дорогого социалистического отечества. Не дадим врагу топтать наших полей, разорять наши города и села. Уничтожим проклятый фашизм!

Желая защищать с оружием в руках нашу Родину, прошу зачислить меня в народное ополчение. Готов выполнять все поручения.

6.VII.41 г. П. СОКОЛОВ.

ПИСЬМО НА ФРОНТ

Москва

Всесоюзный радиокомитет отдела последних известий. Просим передать наше письмо детям, находящимся в Действующей армии.

Дорогие дети!

Сережа, Капа, Тоня и Толя! К вам наше слово. Девятнадцать дней идет война с вероломным фашизмом. За эти дни Красная Армия показала чудеса героизма, отваги и преданности Родине. Враг будет разбит. Фашизм будет уничтожен. Такова воля народа, партии...

Мы уверены, что все вы будете в первых рядах, будете защищать Родину до последней капли крови, проявите стойкость, мужество и отвагу и возвратитесь в родной город с победой.

Идите смело в бой, не думая о нас, стариках, и своих семьях. Здесь в тылу проявлена большая забота о нас, и мы только одного хотим — скорее разгромить фашизм и уничтожить всю клику Гитлера.

Весь тыл поднялся на защиту Родины и на помощь Красной Армии. Я старик, ваш отец, сейчас совмещаю три должности, работаю не жалея сил. Состою в отряде народного ополчения. Миля тоже работает и состоит в народном ополчении. Мама состоит в группе самозащиты. Все мы включились на борьбу с коварным врагом.

Искренне, родительски призываем вас, любимые дети, идти только вперед, упорно, бесстрашно громить и уничтожать фашизм, и тем самым обеспечить расцвет культуры порабощенных фашизмом народов Европы.

Вперед, к полному разгрому врага!

Не забывайте нас, пишите о своих подвигах в борьбе с фашизмом.

Крепко целуем.
Ваши родители
Флегонт КОРЮКИН,
Александра КОРЮКИНА.
Июль 1941 г.
Адрес: Вологда, ул. Чернышевского, 28.

ЗА РОДНУЮ СТОЛИЦУ

Свое первое боевое крещение я получил уже 24 июня на реке Березине. В течение всего лета и осени наша первая гвардейская мотострелковая дивизия вела тяжелые бои в Белоруссии и на Украине.

В начале октября мы находились в Сумах. В один из дней поступил приказ срочно погрузиться в эшелоны. Нас перебрасывали к столице. В эти дни вся страна с тревогой и напряжением следила за боями под Москвой.

14 октября мы прибыли в Наро-Фоминск и, едва разгрузившись, сходу вступили в бой. Враг уже форсировал было Нару. Отсюда до Москвы оставалось не более 70 километров. Перед нами стояла задача не только остановить продвижение гитлеровцев на этом участке, но и отбросить их за Нару.

Я в это время был наводчиком 45-мм противотанкового орудия. Огонь по врагу мы вели прямой наводкой. Нашей дивизии удалось сбросить фашистов в Нару. Они вынуждены были перейти к обороне.

А на других участках положение оставалось еще тревожным. В эти дни совершили свой бессмертный подвиг 28 панфиловцев. Каждый воин повторял ставшие крылатыми слова политрука Клочкова: «Отступать некуда. Позади Москва!».

И защитники Москвы выстояли.

Едва оправившись от оборонительных боев, мы начали готовиться к контрнаступлению. Оно началось 6 декабря. За короткое время нам удалось значительно потеснить противника. Непосредственная угроза столице была ликвидирована.

Н. КУЗНЕЦОВ,
подполковник запаса.

1942

ХРОНИКА

16 ФЕВРАЛЯ. В Вологодской области выполнено правительственное задание по строительству оборонительных рубежей.

17 ИЮЛЯ. Началась Сталинградская оборонительная операция.

3 НОЯБРЯ. К этому сроку от населения Вологодской области поступило на строительство танковой колонны 1687 тысяч рублей.

19 НОЯБРЯ. Началась Сталинградская наступательная операция.

14 ДЕКАБРЯ. Вологжанин Василий Прокатов при форсировании Дона закрыл своим телом амбразуру вражеского ДЗОТа. За этот подвиг ему присвоено звание Героя Советского Союза.

К началу 1943 года из личных запасов колхозников отчислено в фонд Красной Армии больше 150 тысяч пудов зерна, свыше 12 тысяч пудов картофеля, почти 1900 пудов мяса.

Страничка из дневника

Эти торопливые записи сделаны по горячим следам боев участником Сталинградского сражения, нашим земляком Николаем Кочаковым, погибшим в годы Великой Отечественной войны.

* * *

«23 ноября 1942 года. Третий день, как дивизия атакует высоты 252,4 и 250,1. Задача состоит в том, чтобы во что бы то ни стало сломить сопротивление противника, прорвать его оборону и перейти в решительное наступление. Противник, используя выгодность своих оборонительных позиций, оказывает яростное сопротивление. Я нахожусь на НП первого стрелкового батальона. С наступлением рассвета наши роты пошли на штурм. Первая стрелковая рота во главе с командиром роты Медведевым и старшим сержантом — героем полка — Новиковым вклинилась в передний край обороны противника. Из окопов бегут фрицы, но из глубины еще упорно строчат пулеметы. Рота залегла. Лейтенант Медведев поднимает бойцов на штурм...

На левом фланге полка действует второй батальон. Вот видно, как перебегают бойцы пятой роты. Противник обрушивается всей мощью огня. Рота залегла. Если не найдется в роте человека, который бы поднял моральный дух бойцов, то лежащим людям грозит большая опасность. Но вот поднимается один, машет рукой в сторону противника и бежит вперед. Следуя его примеру, поднимаются остальные, бегут, падают, снова бегут. Положение восстановлено!

Рота выведена из-под обстрела. Жизни многих людей спасены. Но кто же этот храбрец, который личным примером увлек остальных, спас людей от неминуемой гибели? Вечером узнаю, что это сделал старший сержант коммунист Мошьянов.

К вечеру отчетливее стала слышна канонада с правого фланга. Ясно слышно разрывы снарядов «Катюши». Противник ослабил свое сопротивление. Огонь уже расстроился. С наступлением сумерек на обороне врага появились очаги пожара — горят землянки. Командир полка майор Березин посылает разведку. Через час разведка доносит, что противник отходит. Весь полк ринулся его преследовать...

НА ОШТИНСКОМ РУБЕЖЕ

Из письма командования дивизии Вологодскому обкому ВКП(б) и облисполкому о боевых действиях на Оштинском участке Карельского фронта.

Дорогие товарищи!

Наша дивизия находится на территории вашей области 9 месяцев...

В момент прошедших наступательных боев враг еще раз на собственной шкуре испытал силу и мощь советского оружия, всю ненависть, которую питает наш народ к подлым поработителям.

В нашем соединении, как и во всей Красной Армии, зародилось и развивается движение истребителей врага. Снайперские выстрелы на нашем участке фронта не смолкают ни днем, ни ночью.

Посылая это письмо вам — руководители области — рубеж которой охраняет наша дивизия, мы заверяем Вас в том, что приказ Родины: «Ни шагу назад», нами будет выполнен с честью. Работайте спокойно, дорогие товарищи! Помните, что мы, сибиряки, не подкачаем. Мы пойдем вперед и только вперед.

Командир дивизии полковник — СОПЕНКО.

Комиссар дивизии ст. батальонный комиссар НАПАЛКОВ

МУЖЕСТВО

ГОРОДА НА НЕВЕ...

В начале сентября 1941 года фашисты вновь перешли в наступление под Ленинградом. Им удалось захватить станцию Мга и выйти на левый берег Невы. Казалось, захват колыбели революции неминуем.

Уверенность фашистов в быстром захвате Ленинграда была столь велика, что они уже наметили день банкета в гостинице «Астория», назначили коменданта города и отпечатали специальные пропуска на автомашины для въезда в город.

Но защитники Ленинграда и ленинградцы даже мысли не допускали о том, что колыбель революции может быть отдана немцам. Командование Ленинградского фронта срочно вело организационное укрепление войск, направляя на решающие участки наиболее опытных командиров и политработников. Огромные усилия для отпора врагу предпринимала Ленинградская партийная организация. За первые три месяца войны на фронт ушло свыше 54 тысяч коммунистов Ленинграда.

Все гражданское население Ленинграда встало на защиту города. Формировались из добровольцев дивизии народного ополчения, рабочие батальоны и боевые отряды. В 10 дивизий народного ополчения и 79 рабочих батальонов влилось около 160 тысяч человек. А в городе, на заводах и в мастерских круглосуточно ковалось оружие. Рабочие Кировского завода писали в эти дни защитникам Ленинграда:

«Воины Красной Армии! Знайте, что ни бомбы, ни снаряды, никакие военные испытания и трудности не поколеблют нашей решимости сопротивляться, отвечать на удар ударом. Пусть каждый из вас высоко несет почетное звание воина, твердо и нерушимо выполняет свою священную обязанность — защищать Родину с оружием в руках».

В ответ на это бойцы и командиры 168-й стрелковой дивизии писали кировцам:

«Дорогие наши отцы, братья, товарищи! В вашем лице мы даем клятву всему советскому народу, что пока бьется наше сердце, пока кровь струится в наших жилах, мы будем сражаться за нашу землю, честь и свободу! Вместе с вами, дорогие кировцы, вместе со всеми патриотами города Ленина, вместе со всей Красной Армией разобьем врага на подступах к городу Ленина. Ленинград — колыбель пролетарской революции — был, есть и будет советским!».

Неувядаемой славой покрыли себя защитники Ленинграда. Город, зажатый кольцом блокады, не только жил, он сражался, нанося врагу ощутимые удары.

Вся страна пришла на помощь ленинградцам. В самый короткий срок была сооружена «Дорога жизни», по которой доставлялись в город продукты и боеприпасы, а из города вывозились старики и дети.

Особое слово благодарности ленинградцев — вологжанам, которые не только снабжали блокадный город продуктами, но и разместили в своей области тысячи обессилевших людей.

Именно благодаря такой всенародной заботе Ленинград выстоял. Ленинград победил.

Ф. ГАЛКИН,
участник обороны Ленинграда, майор в отставке.

ГОРОДА НА ВОЛГЕ...

ПИСЬМО КОМАНДОВАНИЯ ВОИНСКОЙ ЧАСТИ МАТЕРИ ФЕДОТОВСКОГО НИКОЛАЯ МИХАЙЛОВИЧА

24 октября 1942 года

Дорогая Секлетея Ильинична Федотовская!

Приказом военного Совета Сталинградского фронта от 2 октября 1942 года за образцовое выполнение боевых заданий на фронте борьбы с немецкими захватчиками и проявленное при этом доблесть и мужество, Ваш сын гвардии кр-ец Федотовский Н. М. посмертно награжден орденом Красного Знамени.

Он—один из шестнадцати гвардейцев-кочетковцев, геройски погибших в неравной схватке с врагом.

Шестнадцать орлов смело вступили в бой против 12 танков и нескольких сот гитлеровцев, не пощадили своей жизни, выполняя приказ Родины, не пропустили врага через свой рубеж.

Светлая память о самоотверженных сынах Отчизны будет жить в веках. Имена героев будут сиять золотыми буквами на скрижалях всенародного почета. История Великой Отечественной войны советского народа против немецких захватчиков обогатилась еще одним ярким примером непоборимой силы советского патриотизма.

Шестнадцать гвардейцев показали всем нам, участникам битвы под Сталинградом, что значит презирать смерть ради победы над врагом, что значит быть честным гражданином Советской страны.

Мы гордимся Вашим сыном. Он защищал страну, жизнь, боролся за нас.

Тяжела потеря для Вас. Она также тяжела и для нас, гвардейцев—бойцов, командиров и политработников части.

За смерть Вашего сына мы поклялись жестоко отомстить коварному врагу.

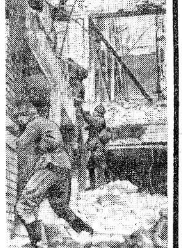

Недалек тот час, когда фашистские изверги будут навеки изгнаны с нашей земли и мы снова увидим нашу прекрасную, замечательную жизнь, будем праздновать день нашей Победы.

Могилы павших бойцов, защитников Родины, напомнят новому поколению о минувших битвах.

Мы, гвардейцы, склоняя свои боевые знамена перед их прахом, клянемся: «Ни шагу назад с занимаемого нами участка фронта! Вперед на запад, до полного изгнания и уничтожения фашистских людоедов!».

**Командир Гв. СП
Гвардии полковник
СЕМАШКО.
Зам. командира Гв. СП
по политчасти
Гв. батальонный комиссар
КОВТУН.**

1943

ВСЕ ДЛЯ ФРОНТА

Когда мужчины уходили на фронт, те, кто оставался вместо них, давали в душе священную клятву: отдать все силы для разгрома врага.

С первых же дней войны коллектив Вологодского паровозовагоноремонтного завода работал круглосуточно. Изготовление оружия и боеприпасов для фронта сосредоточилось, в основном, в механическом цехе. Налаживать новое производство пришлось в неимоверно трудных условиях. Станки, оборудование были дореволюционные, не обеспечивали той точности обработки и производительности, которые были необходимы. Выручала настойчивость, смекалка рабочих.

Помню такой случай. Долго не получалась в цехе чистовая обработка ствола миномета. Подумать над решением проблемы поручили лучшему токарю завода, рационализатору Н. Б. Чупрису. Трое суток Николай Борисович не выходил из цеха. Наконец ему удалось изменить инструмент таким образом, что деталь стала получаться с необходимой точностью и качеством. Первую деталь изготовили в три часа ночи. Неотлучно находившийся в цехе главный инженер завода Николаев тут же крепко обнял и расцеловал токаря.

Газета «Тяговик» в то время писала:

«Коллектив вагонников получил правительственное задание: в три дня закончить оборудование вагонов поезда для Красной Армии. Самоотверженно взялись за работу стахановцы. Коммунист, мастер тов. Белов замечательно руководил работой своих слесарей. Трое суток работали не уходя из цеха товарищи Харитонов, Балашов, Муравьев, Папурин, Рычков, Попов, Пестерев, пока не выполнили задания».

В то время завод готовил к отправке на фронт бронепоезда, из его цехов вышли несколько санитарных поездов.

Большую часть коллектива механического цеха составляли женщины и подростки. Многие из них никогда до этого не видели станка, но уже через несколько дней работы под руководством опытных станочников они начинали трудиться самостоятельно. Особенно тяжело приходилось женщинам. Образцы трудового героизма показывали Л. А. Железнякова, В. М. Поленова, Г. П. Крутова и многие другие.

По-ударному работали на заводе фронтовые бригады.

Я привел только несколько фактов самоотверженного труда рабочих в тылу. Но и по ним можно судить, с каким напряжением работали предприятия Вологды и области в годы войны под лозунгом: «Все для фронта, все для победы!».

**В. КУРБАТОВ,
бывший начальник механического цеха ВПВРЗ.**

ПЕРВЫЙ САЛЮТ

В июне 1943 года наша 287-я стрелковая дивизия была переброшена южнее города Новосиль в распоряжение Центрального фронта. Готовилась знаменитая Курская битва. Мы знали, что в районе курского выступа фашисты сконцентрировали большое количество техники, что именно здесь появились «тигры», на которые Гитлер возлагал такие большие надежды.

Рано утром 5 июля воздух сотрясла мощная артиллерийская канонада. Земля застонала от разрывов бомб, мин и снарядов. Потом мы увидели выползавшие из-за пригорка танки. Перед нашим батальоном стояла задача—отсекать пехоту врага. Как только мы увидели показавшиеся из-за танков цепи, пулеметы открыли огонь. Артиллеристам удалось поджечь два «тигра», две машины подорвались на минах. Расчет крупнокалиберного пулемета сержанта Каширина подбил два бронетранспортера.

Неся огромные потери в людях и технике, фашисты тем не менее не прекращали атаки. В грохоте боя уже невозможно было определить, где фронт, где тыл. Все вокруг извергало огонь.

И так—в течение семи дней и ночей. Редели наши ряды. Но и врагу не удалось добиться успеха. Только на отдельных участках ценой огромных потерь ему удалось продвинуться на 10—12 километров.

Наконец противник выдохся и на пару дней установилось относительное затишье. Мы приводили в порядок свои оборонительные рубежи, готовясь к новым схваткам с врагом.

15 июля, после мощной артиллерийской и авиационной обработки переднего края противника, мы перешли в наступление. Преодолевая глубокоэшелонированную вражескую оборону, наша дивизия с северного фаса Курской дуги наступала в направлении Орла. Сопротивлялись фашисты отчаянно. Их контратаки следовали одна за другой. О том, насколько тяжелыми были бои тех дней, свидетельствует такой факт: мы продвигались вперед в сутки всего на 4—5 километров. Но продвигались уверенно.

5 августа 1943 года был освобожден Орел. В ознаменование победы наших войск Родина впервые салютовала своим доблестным сынам.

В приказе Верховного Главнокомандования среди других частей и соединений была объявлена благодарность и воинам нашей дивизии.

**С. ПУСТОВАЛОВ,
подполковник запаса.**

ХРОНИКА

2 ФЕВРАЛЯ войсками Донского фронта освобождена захваченная врагом часть Сталинграда.

2 ФЕВРАЛЯ учреждена медаль «Партизану Отечественной войны». Этой медалью награждено 127 тысяч человек.

8 ФЕВРАЛЯ войсками Воронежского фронта освобожден Курск.

В МАРТЕ 1943 ГОДА делегация вологжан передала танковую колонну «Вологодский колхозник» танкистам соединения гвардии генерал-лейтенанта М. Е. Катукова.

16 СЕНТЯБРЯ освобожден Новороссийск. 25 сентября войска Западного фронта вошли в Смоленск.

8 ОКТЯБРЯ учрежден орден Славы I, II и III степени. Этим орденом награждено свыше 900 тысяч человек.

6 НОЯБРЯ войсками Первого Украинского фронта освобожден Киев.

Листовка о подвиге

ГЕРОЕВ СОВЕТСКОГО СОЮЗА ПЕТУХОВЕ, СЫСОЛЯТИНЕ, СЕМЕНОВЕ, ИВАНОВЕ.

**Смерть немецким оккупантам!
Слава Вам, товарищи
Петухов, Сысолятин, Семенов и Иванов!**

Батальон гвардии старшего лейтенанта Пищулина получил почетную боевую задачу — форсировать реку Днепр.

Четыре комсомольца-смельчака гвардии рядовые Николай Петухов, Василий Сысолятин, Иван Семенов и Василий Иванов изъявили желание первыми переправиться на правый берег Днепра, занятый немцами.

...Для переправы смельчаков нашлась лишь утлая лодочка. Ливень пуль, мин и снарядов обрушился на отважных гвардейцев. Но железная воля к победе вела их вперед. Ими владело одно желание — быстрее разгромить немецких захватчиков, освободить Украину от фашистских оккупантов.

Вот и правый берег Днепра. Комсомолец Сысолятин с возгласами: «Вперед, комсомольцы-гвардейцы! Только вперед! Ведь это наша родная земля!» — позвал гвардейцев в наступление.

Их было только четыре. Но какой грозной силой для врага были отважные гвардейцы, горящие неугасимой ненавистью к врагу.

Храбрые комсомольцы решительным натиском выбили немцев из близлежащего хутора и обеспечили высадку и сосредоточение на правом берегу Днепра всего батальона. Приказ командования был выполнен своевременно. Переправившиеся бойцы тут же устремились на врага. Но продвижению батальона вперед мешал огонь вражеского пулемета, стоящего на высоте.

Комсомолец Петухов крикнул: «Будем воевать так, как воевал герой Матросов!»—и с гранатой в руках пополз к вражескому пулемету. Вскоре пулемет противника был уничтожен. В результате ожесточенного боя батальон занял на правом берегу Днепра населенный пункт—плацдарм для дальнейшего наступления.

Слава бесстрашным комсомольцам — гвардейцам Петухову, Сысолятину, Семенову и Иванову.

Пусть их неукротимая воля и гвардейская доблесть послужит примером для всех воинов Красной Армии в борьбе против ненавистного врага.

В БОЯХ ЗА ДНЕПР

23 августа 1943 года из Пуховичского пехотного училища, которое в это время размещалось в Великом Устюге, отбыла на фронт маршевая рота. В Курске мы влились в переформировывавшуюся здесь 3-ю танковую армию. Восьмерка друзей-устюжан стала саперами.

Наш путь лежал к Днепру. Наступление, начавшееся 8 сентября, не прекращалось ни днем, ни ночью. И уже к 19 сентября мы прошли с боями более 200 километров. В ночь на 20 сентября стремительным броском мы освободили хутор Николаевку Полтавской области, где фашисты готовили зверскую расправу над местными жителями. Согнав в совхозный клуб около 250 женщин, стариков и детей, они забили досками окна и двери и обложили здание соломой, собираясь поджечь. Однако совершить свое очередное злодеяние не успели.

Утром 21 сентября началась подготовка к форсированию Днепра.

Никогда не забыть мне битвы за Днепр, продолжавшейся больше месяца. Разведки и разведки. Минирования и разминирования. Наши атаки и фашистские контратаки. Гитлеровцы несли огромные потери, но с упорством маньяков стремились сбросить нас обратно в Днепр. Многие мои боевые друзья остались навсегда лежать у днепровских круч.

25 октября 3-я гвардейская танковая армия передислоцировалась на лютежский плацдарм. А 3 ноября началась операция по освобождению Киева.

Ю. ЕРМИЛОВ,
гвардии старший сержант запаса.

КЛЯТВУ ВЕРНОСТИ СДЕРЖАЛИ

«Разгромим фашистскую гадину и вновь заживем счастливо. В Москву ушли документы на повышение и награду, а пока мне доверили гвардейцев, которыми я и командую правдой и честью. Будем стоять насмерть за Родину-мать и вас всех. Покажем фрицам, на что способны красные воины-гвардейцы. Будьте уверены во мне и моих подчиненных. Там, где мы, не пройдет ни один вражеский танк. Получил пополнение, оказался земляк из Сокола. Будьте здоровы. Ваш сын и брат Павел».

Такое письмо родным в деревню Коварзино Кирилловского района написал в начале лета 1943 года старший лейтенант Павел Емеличев. Он сдержал клятву—погиб в битве на Курской дуге, но не отступил.

Узнав о гибели брата и отца, добровольцем ушла на фронт его сестра Иза Рогова. Ее боевой путь пролег из Мурманска до польского города Белостока. Сейчас она живет в Череповце.

На снимке: доброволец Красной Армии Иза Рогова. 1943 год.

Е. ЛАЗАРЕВА,
зав. клубом «Юность».
г. Череповец.

В ТЫЛУ ВРАГА

Тем летом нас, небольшую группу бойцов, направили в тыл врага, в Карелию, на помощь партизанам.

Вспоминается мне один из боевых эпизодов. Как-то раз нам, группе разведчиков, было приказано пробраться к шоссе, по которому фашисты перегоняли военную технику, понаблюдать за ним и по возможности устроить диверсию.

Вместе с бойцами Звягинцевым и Нероновым мы подошли вплотную к дороге, залегли и стали вести наблюдение. Неподалеку, метрах в двухстах находилась сторожевая будка, из которой то и дело выходили солдаты. Мы, дождавшись темноты, решили уничтожить будку и заминировать дорогу. На дороге осторожно поставили две мины, а сами бесшумно приблизились к будке. Звягинцев бросил в окно гранату. Сильный взрыв вышиб дверь и сорвал крышу.

Вскоре послышался шум моторов. Мы залегли в кустах. В кузове передней машины краснели огоньки папирос. Прогремел взрыв, и в ту же минуту мы открыли огонь из трех автоматов. Вторая машина повернула обратно.

Мы отошли уже довольно далеко, когда от шоссе донеслись шум и выстрелы, затем глухой взрыв — сработала вторая мина.

Переночевав в лесу, рано утром двинулись к расположению отряда. Шли осторожно, с опаской. И не зря. В лесу вдруг мелькнула фигура вооруженного человека. Затаившись, мы убедились, что он один и быстро разоружили его. Солдат оказался финном из ближайшего гарнизона, знал немного русский язык. Он рассказал, что в гарнизон прибыло пополнение, что на дороге взорваны две машины, разбито караульное помещение и что по их предположениям партизан было около полусотни. Разузнали от пленного систему охраны в гарнизоне. Эти сведения очень пригодились нашему отряду.

П. РАЗЖИВИН,
бывший партизан.
ст. Лежа.

1944

РАССКАЗЫВАЮТ ОСВОБОДИТЕЛИ...

ХРОНИКА

20 ЯНВАРЯ. Войсками Волховского фронта освобожден Новгород.

22 АПРЕЛЯ. Из Вологодской области отправлено 100 трактористов и тракторов с плугами для освобожденных районов Ленинградской области.

9 МАЯ. Войска четвертого Украинского фронта во взаимодействии с Черноморским флотом освободили Севастополь.

28 ИЮНЯ. Части Онежской военной флотилии вступили в Петрозаводск.

31 АВГУСТА. Советские войска заняли столицу Румынии Бухарест.

8 СЕНТЯБРЯ. Частями 3-го Украинского фронта во взаимодействии с Черноморским флотом освобожден болгарский город Варна.

20 ОКТЯБРЯ. Советские войска во взаимодействии с частями Народно-освободительной армии Югославии освободили Белград.

ИЗ НАГРАДНЫХ ЛИСТОВ

НА РАДИОТЕЛЕГРАФИСТА отдельного противотанкового дивизиона 3-й отдельной лыжной бригады Карельского фронта младшего сержанта **В. М. ХРУСТАЛЕВА** от 27.II—1944 г.

«При выполнении боевой операции с 16 по 23 февраля 1944 года проявил стойкость, мужество, отвагу. В бою 20.II—44г. радиостанция находилась на передовом НП. Радиостанция работала безотказно. В. М. Хрусталев был ранен, но, не считаясь с ранением, истекая кровью, продолжал передавать команды.

Достоин награды медалью «За отвагу».

* * *

НА КОМАНДИРА взвода противотанковой батареи 3-й танковой бригады 23-го танкового корпуса лейтенанта **Н. А. УЛАНОВА** от 27.VIII—1944 года.

«В боях за овладение селом Гэурины, г. Рошан и высот 276 и 153 (Румыния) 22 августа 1944 г. т. Уланов со своим взводом уничтожил пулеметную точку, наблюдательный пункт. 23.8.1944 г. — уничтожил пулеметный расчет, чем дал возможность продвижения автоматчиков. Сам лично Уланов за время боевых действий уничтожил до 20 солдат и офицеров противника».

Н. А. Уланов награжден орденом Красной Звезды.

* * *

НА КОМАНДИРА минометного взвода 95 гв. стрелкового полка 31-й гв. стрелковой дивизии гвардии лейтенанта **Н. Н. СЕРОВА** от 2.11.1944 г.

«При прорыве обороны противника в районе Кунигишки Ланкен минометный взвод под командованием Н. Н. Серова уничтожил три пулеметные точки, два наблюдательных пункта, подбил два 25-мм орудия, разрушил два блиндажа противника...»

За этот бой Н. Н. Серов был удостоен ордена Красной Звезды.

* * *

Сейчас ветераны живут в Вологде. В. М. Хрусталев — на пенсии, Н. А. Уланов и Н. Н. Серов работают преподавателями железнодорожного техникума.

— ПОЛЬШИ

Весной 1944 года Красная Армия вышла к границам Советского Союза. Остались позади бои за Москву и Ленинград, Сталинградская битва и огненная Курская дуга. А впереди ждали освобождения народы Европы, измученные страшной гитлеровской оккупацией.

Мне довелось быть участником освобождения Польши, многострадальный народ которой всеми силами души ненавидел фашизм. Гитлеровский наместник в Польше Франк в 1941 году заявил: «Отныне политическая роль польского народа закончена... Мы добьемся того, чтобы стерлось навеки само понятие «Польша»...

Но диктаторский фашистский режим вызвал яростное сопротивление польских патриотов, которые оказали нашим войскам значительную помощь в деле освобождения своей страны.

Соединение, в состав которого входил наш батальон, воевало на 4 Украинском фронте. Мы вступили на польскую землю в направлении Стрый — Дрогобыч—Самбор. Здесь, в северо-восточных отрогах Карпат фашисты пытались организовать яростное сопротивление, но были разгромлены силами Первой ударной и 18-й армий. Началось освобождение юга Польши.

Как передать то чувство радости, которое охватывало польских рабочих, крестьян при виде наших войск!

В городах и селах стихийно возникали митинги советско-польской дружбы, рядом развевались советские и польские флаги, польские женщины трогательно ухаживали за нашими ранеными. Советские воины сразу же стали помогать мирному населению: разминировали территорию, расчищали улицы от завалов, делились продуктами.

Отступая, гитлеровцы повсюду оставляли следы своего варварского хозяйничанья. Они разрушали польские города, взрывали железные дороги, мосты, жгли все, что могло гореть.

Обстановка была сложной и еще усугублялась тем, что то и дело в глухих местах появлялись недобитые банды бендеровцев. Например, в местечке Жошув нам пришлось даже держать круговую оборону. Активизировать деятельность бендеровских банд удалось в какой-то степени польскому эмигрантскому правительству, которое Польским комитетом национального освобожден и я было объявлено вне закона.

В этих сложных условиях каждому советскому солдату приходилось быть не только воином, но и политиком, вести широкую разъяснительную работу среди населения. Но, несмотря на всю сложность обстановки, Красная Армия, наши бойцы сумели завоевать симпатии и широкую поддержку польского народа, что сыграло немалую роль в успехе дальнейших боевых операций.

Нашему батальону удалось пересечь всю Польшу и вести бои на территории Германии. И я смело могу сказать: советские солдаты в Польше показали не только образцы мужества и отваги, но и образцы высокой гражданской зрелости, замечательную морально-политическую стойкость.

А. ЛОГАШ,
майор в отставке.

— БОЛГАРИИ

Ясско-Кишиневская операция — одна из славных страниц истории Великой Отечественной войны. Успех этой операции принес свободу молдавскому народу, позволил перенести боевые действия на территорию Румынии. В ходе операции противник потерял 3,5 тысячи орудий, 330 самолетов, десятки тысяч автомашин, было разгромлено 18 вражеских дивизий и групп войск.

В то время я работал в штабе третьего Украинского фронта и мне довелось сопровождать войска четвертого танкового корпуса, которым командовал генерал Жданов.

Взаимодействуя с подразделениями Дунайской флотилии, войска третьего Украинского фронта к началу сентября 1944 года вышли на румыно-болгарскую границу на широком участке в районе болгарского города Шумен.

5 сентября Советское правительство объявило Болгарии войну. Утром 8 сентября подвижные отряды соединений фронта пересекли румыно-болгарскую границу и устремились в глубь Болгарии. Болгарская армия не оказала никакого сопротивления, а народ радостно встречал своих освободителей. В селах и городах возникали митинги и демонстрации, пестрели плакаты: «Добре дошли наши освободители».

Вступление советских войск в Болгарию ускорило развитие революционных событий в стране. Во многих городах и селах была установлена власть Отечественного фронта, а 9 сентября в его руки перешла вся власть в Болгарии. Советское правительство объявило о прекращении военных действий в этой стране.

В те тревожные и радостные дни мне было дано поручение на открытой машине «виллис» с бойцами пересечь болгарскую границу и выехать в Софию, чтобы связаться с болгарскими властями, с военным министерством и подготовить здание Советского посольства для работы оперативной группы штаба фронта. Всюду нашу машину встречал ликующий народ.

Утром 10 сентября мы были уже в Софии. В 60 километрах от города нас встретили болгарские товарищи. Пока мы ехали до здания посольства, машину буквально засыпали цветами.

В военном министерстве нового правительства Болгарии мы нашли хороших друзей и полное взаимопонимание. На третий день нашего пребывания в Софию прилетел генерал Бирюзов и другие военачальники. Начались переговоры с военным министром Болгарии Д. Велчевым и членами правительства Отечественного фронта о совместных наступательных действиях.

Наши войска, продвигаясь по болгарской земле, вышли к границам Югославии. В это время из Югославии в район города Крайово (Румыния) был выведен корпус и штаб югославской армии и партизан во главе с И. Б. Тито. Генерал-полковник Бирюзов поручил мне сопровождать туда болгарскую делегацию, а вскоре и сам прилетел в Крайово.

Переговоры прошли успешно. Югославский корпус совместно с войсками третьего Украинского фронта начал бои за освобождение своей родины, за Белград.

Зима 1944—1945 годов прошла в кровопролитных боях за столицу Венгрии. Особенно жестоким и трудным для наших войск оказалось танковое сражение у озера Балатон. И здесь рядом с нами сражались бойцы первой Болгарской армии.

За действия по освобождению Болгарии, активное участие в войне Болгарское правительство удостоило меня высокой награды — ордена «За храбрость» I степени. А через 30 лет меня нашла и вторая болгарская награда — медаль «В честь 30-летия Болгарской Армии».

З. БЕЛОЗЕРОВ,
подполковник в отставке.

Степан ЩИПАЧЕВ.

СОЛДАТ

Он в это утро, далеко от дома,
дошел до самого конца войны.
Он в стольких битвах не оглох от грома,
а вот сейчас оглох от тишины.

Он, улыбаясь, жмурится от света,
еще пропахший дымом, весь в пыли:
«Так вот она, товарищи, победа,
так вот когда мы до нее дошли!»

Вседневно смерть глаза его видали.
Но он сумел и смерть столкнуть с пути.
Суровые солдатские медали
блестят от солнца на его груди.

1945

ПОСЛЕДНИЙ ШТУРМ

В. БЕЛЯКОВ,
бывший разведчик 1-го гвардейского кавалерийского корпуса.

Наш корпус входил в 5-ую ударную армию 1-го Украинского фронта. В феврале мы заняли немецкий город Бунцлау. В этом городе похоронено сердце великого русского полководца М. И. Кутузова. Посетив эту священную для каждого русского человека могилу, мы думали: каждого агрессора, посягнувшего на свободу России, ждет одна участь—разгром.

А впереди у нас была дорога Бреслау—Берлин. Мы стремительно приближались к фашистской столице. Но чем быстрее становилось продвижение корпуса, тем сложнее была наша работа, работа разведчиков. Ведь перед каждым новым броском нам предстояло установить и нанести на карту расположение войск противника, по возможности добыть «языка». Надо сказать, что чем ближе подходили к Берлину, тем яростнее сопротивлялись фашисты.

Когда до Берлина оставались уже считанные километры, нашему корпусу было дано новое направление. Нам следовало обойти немецкую столицу, чтобы, соединившись с шедшими с севера войсками 1-го Белорусского фронта, замкнуть кольцо. В двадцатых числах апреля мы вышли к Эльбе. Берлин был окружен.

Н. ФАРАОНОВ,
бывший старший лейтенант 421 минометного Берлинского полка.

В начале апреля 1945 года наш полк, в составе которого я сражался с октября сорок четвертого, вышел на реку Нейсе. Отсюда нам предстояло наступать на фашистскую столицу.

Несколько дней наша разведка изучала оборону противника. В частях в это время шла огромная партийно-политическая работа.

В один из дней в середине апреля, утром, перед рассветом была проведена мощная артиллерийская подготовка. Вслед затем началось форсирование реки. Наступательный дух наших войск был очень высок. Преодолевая яростное сопротивление гитлеровцев, мы прошли десятки километров, форсировали Шпрее и вошли в Берлин. Это было в конце апреля. Наш полк расположился в одном из парков. Он был придан в помощь одной из штурмовых групп, которые, отвоевывая квартал за кварталом, двигались к центру—к рейхстагу. Наши командиры шли в передовых цепях пехотинцев и корректировали огонь своих батарей.

Днем 2 мая в окнах домов и на балконах появились белые флаги. Столица фашистского рейха капитулировала. А мы были срочно переброшены на помощь чехословацкой столице. День Победы я встретил вблизи города Братиславы. За бои в Берлине многие воины нашего полка были награждены орденами и медалями.

М. КАЛИНИН,
подполковник запаса.

Наша 24-я гвардейская танковая бригада в составе 4-й гв. танковой армии тоже участвовала в боях за Берлин.

Победа над фашистской Германией ковалась в наших войсках уже с первого года войны. Наша бригада, например, была сформирована в 1942 году под Москвой и прошла с боями от Сталинграда до Праги. И каждый выигранный у врага бой — был залогом грядущей победы.

В апреле 1945 года перед нами поставили задачу: не ввязываясь в затяжные бои, стремительно двигаться вперед к Берлину. Однако бои нам все-таки вести приходилось. И довольно трудные. Помню у Хеннервиц нам не удалось уйти незамеченными. Здесь был довольно укрепленный узел сопротивления. Танкисты совместно с пехотой под прикрытием авиации несколько раз атаковали неприятеля. И только к исходу дня удалось прорвать фашистскую оборону. В этом бою батальон, которым я командовал, уничтожил 6 зенитных орудий, 12 танков и свыше 200 солдат и офицеров противника.

В боях на подступах к Берлину и за Берлин танкисты нашей бригады проявили массовый героизм. Никакое самое новейшее гитлеровское оружие не могло сломить или поколебать наступательного духа наших воинов.

25 апреля кольцо вокруг Берлина сомкнулось. Боевые действия мы уже вели за овладение городом.

А 2 мая, когда Берлин капитулировал, наша бригада была направлена в Чехословакию.

Б. ЛЕБЕДИНСКИЙ,
бывший командир батареи 150 стрелковой дивизии, подполковник в отставке.

20 апреля артиллерия нашей дивизии первой открыла огонь по окраинам Берлина, и на следующий день мы вступили в пригород Берлина — Каров.

Начались ожесточенные бои в городе. Для ведения боя в наших полках были созданы штурмовые отряды. Я находился то в одном, то в другом батальонах или ротах наших полков и огнем батареи поддерживал их продвижение. Вот уже остались позади такие сильно укрепленные пригороды, как Панков, Бланкенбург, городской район Плетцен-Зее. Начались бои за городской район Моабит. В этом районе находилась и знаменитая моабитская тюрьма.

29 апреля начался бой за здание министерства внутренних дел или, как его называли, «дом Гиммлера». К рассвету 30 апреля наши подразделения полностью овладели зданием. Впереди был рейхстаг.

Большое серое здание хорошо наблюдалось. Все оконные проемы в нем были заделаны кирпичом, оставлены только амбразуры для оружия. Перед рейхстагом были построены железобетонные дзоты, установлены орудия.

В 120 метрах перед рейхстагом проходила трасса открытого участка метро, которая была затоплена водой, и теперь этот ров с водой являлся дополнительным препятствием на нашем пути.

В 13 часов 30 апреля начался артиллерийский налет, в котором принимала участие вся артиллерия, в том числе и моя батарея. «Катюши» вели огонь прямо из окон «дома Гиммлера» прямой наводкой. И еще не закончился артналет, как начался штурм рейхстага.

Мне довелось вместе с разведчиком принимать непосредственное участие в этом последнем штурме в составе

подразделений батальона майора Логвиненко. Из «дома Гиммлера», продвигаясь короткими перебежками от одной воронки от снарядов к другой, преодолев ров с водой по уцелевшей трубе, мы медленно приближались к цели.

В 14.25 передовые подразделения капитанов Неустроева, Давыдова и майора Логвиненко достигли рейхстага и ворвались в него. Гитлеровцы пытались контратаковать, стараясь выбить нас из здания, но им это не удалось.

В 21 час 50 минут разведчики сержант Егоров и мл. сержант Кантария, пробившись к куполу рейхстага, водрузили на нем Знамя Победы.

Гарнизон, оборонявший рейхстаг, укрывшись в многочисленных подвальных помещениях здания, вел оттуда огонь, пытался контратаковать, но безуспешно.

Рано утром 2 мая гарнизон рейхстага капитулировал.

Штурм райхстага был всего лишь одним из эпизодов Великой Отечественной войны. Но этот эпизод особенно дорог советскому народу и другим народам, освобожденным от фашистского ига, тем, что он явился символом великой и долгожданной победы над фашизмом.

НА ЗАРУБЕЖНЫХ МЕРИДИАНАХ

ЗАЯВЛЕНИЕ ПРАВИТЕЛЬСТВА ВНР

БУДАПЕШТ, 7 мая. (ТАСС). Венгерское правительство распространило в качестве официального документа ООН заявление, в котором выступает за скорейший созыв Всемирной конференции по разоружению.

Венгерское правительство, подчеркивается в заявлении, с самого начала поддерживало советское предложение, направленное на созыв Всемирной конференции по разоружению и находящее ныне поддержку большинства государств. По нашему мнению, созрели время и условия, чтобы как можно скорее могла начаться практическая подготовка к созыву конференции. Венгерское правительство готово в интересах этого активно сотрудничать и способствовать успеху конференции.

ВЕЧЕР В ПАРИЖЕ

ПАРИЖ, 7 мая. (ТАСС). Тридцатилетию разгрома гитлеровского фашизма был посвящен торжественный вечер в Париже, организованный обществом «Франция—СССР». Отметить эту историческую годовщину собрались представители трудящихся и общественности, бывшие участники движения сопротивления, ветераны войны, студенты.

Открывая торжественный вечер, президент-исполнитель общества «Франция—СССР» Г. Дессон подчеркнул решающий вклад Советского Союза в разгром фашизма, отметил, что советская внешняя политика направлена на укрепление мира и дружбы между народами.

Выступивший на вечере бывший посол Франции в Советском Союзе М. Дежан рассказал об истории развития отношений между нашими странами, подчеркнул, что в ходе второй мировой войны Советский Союз постоянно оказывал сражающейся Франции военную и дипломатическую поддержку. Крепнущее сотрудничество между Францией и Советским Союзом в различных областях деятельности, подчеркнул М. Дежан, в значительной степени способствует укреплению разрядки напряженности на международной арене, обеспечению безопасности в Европе и во всем мире.

СНЯТЬ БЛОКАДУ КУБЫ

ВАШИНГТОН, 7 мая. (ТАСС). В американском конгрессе усиливаются требования нормализации отношений между Соединенными Штатами и Кубой. Член сенатской комиссии по иностранным делам Ч. Перси, выступая в сенате, заявил, что США должны снять блокаду Кубы. «Сыграв активную роль в введении санкций, Соединенные Штаты должны взять на себя ответственность за их снятие»,—подчеркнул он. Время и происшедшие в мире события, отметил сенатор, показывают, что блокада была ошибкой. Перси напомнил, что Куба поддерживает нормальные отношения с более чем 80 государствами.

ПРИЧИНА—ГОЛОД

ЛА-ПАС, 7 мая. (ТАСС). Почти миллион детей умирает ежегодно в Латинской Америке, не дожив до пятилетнего возраста. Причина смерти более 50 процентов из них—хроническое недоедание.

ЛИКВИДИРОВАТЬ БАЗЫ

ДЖАКАРТА, 7 мая. (ТАСС). Министр иностранных дел Индонезии А. Малик призвал к ликвидации иностранных военных баз на территории стран Юго-Восточной Азии.

С ОГРОМНЫМ УСПЕХОМ

СТОКГОЛЬМ, 7 мая. (ТАСС). В шведской столице прошли выступления народного артиста СССР Кирилла Кондрашина, который дирижировал симфоническим оркестром шведского радио. Как отмечает крупнейшая газета «Свенска дагбладет», «К. Кондрашин творил просто чудеса и завоевал своим мастерством сердца шведской публики».

СТИХИЙНЫЕ БЕДСТВИЯ

НЬЮ-ЙОРК, 7 мая. (ТАСС). Мощные ураганы, сопровождавшиеся ливневыми дождями и грозами, обрушились вчера на обширные районы штата Небраска, штатов Южная Дакота и Айова. По сообщениям агентств, по меньшей мере три человека погибли, несколько десятков получили ранения, тысячи людей остались без крова.

ОБЪЯВИЛИ ЗАБАСТОВКУ

БРЮССЕЛЬ, 7 мая. (ТАСС). Объявили забастовку служащие 19 коммун Брюсселя и провинциальных учреждений бельгийской провинции Брабант. Трудящиеся выдвигают требования о повышении заработной платы и пересмотре положения о коммунальных служащих.

В поддержку своих требований около 3000 коммунальных служащих Брюссельского района провели демонстрацию перед зданием бельгийского парламента.

„Русский конвой"

30 1945–1975

Берег Темзы напротив средневекового Тауэра скрыт высокими стенами старых пакгаузов, река лишь проблескивает в узких проулках. Но видна над кирпичными стенами верхушка мачты с английским военно-морским флагом и слышен вой пикирующих самолетов, гул разрывов и пулеметных очередей. Здесь, в самом центре Лондона, стоял на приколе «Белфаст» — единственный, не распиленный автогенами, не пошедший на переплавку крейсер времен второй мировой войны. Сейчас это морской музей, и звуки боя записаны на магнитофонную пленку. Дети нажимают на гашетки пулеметов, и все повторяется: самолетный вой, разрывы, треск очередей.

За годы войны «Белфаст» побывал не в одной баталии, но больше всего известен как участник «русских конвоев». Два эти слова для многих англичан навсегда остались символами военного товарищества между Британией и СССР. От берегов Шотландии к Мурманску и Архангельску союзники отправляли оружие, продовольствие, медикаменты, одежду. Караваны судов охранялись от немецких подводных лодок и авиации кораблями английского и советского флотов. Вместе они отражали атаки врага и, бывало, вместе погибали.

Я увидел на «Белфасте» фотографии тех лет: бурное море, оледенелые пушки, столбы воды, поднятые взрывами. Крейсер «Белфаст» был главным участником одной из самых удачных операций английского флота за годы войны — потопление германского линкора «Шарнхорст».

— Была ночь под рождество, декабрь 1943 года, — говорил мне тогдашний капитан крейсера адмирал Пэхэм, — полярная ночь, дикая стужа, ветер. В сопровождении трех эсминцев появился «Шарнхорст». Короткая перестрелка. Четыре часа преследовали мы линкор и наконец потопили. Не было службы труднее, чем в конвоях, но мы выдержали все потому, что знали: надо помогать русской армии. Мы вместе сражались против военной машины нацизма и сломали ее. Это было замечательное боевое товарищество.

По случаю потопления «Шарнхорста» командующий советским Северным флотом, адмирал Головко вышел на флагманском корабле в море, навстречу приближающемуся английскому каравану, чтобы поздравить союзников с победой. Об этом рассказывает адмирал Скофилд, один из главных организаторов конвоев в годы войны, а сейчас историк, автор многих книг об английском флоте. Последняя из них — «Арктические конвои». Как оценивает адмирал прошедшую войну?

— В те годы мы в Англии,— говорит он, — затаив дыхание, следили за тем, что происходит на русско-германском фронте. Общественное мнение было целиком на стороне русских, каждый средний англичанин, так называемый «человек с улицы», понимал: судьбы войны решаются в битвах на полях России. Все сознавали: мы должны сделать максимум, чтобы помочь победе над нацизмом. Без побед русских дивизий невозможна была бы наша высадка в Европе. К началу высадки союзников во Франции Советский Союз уже почти выиграл войну, хотя впереди еще и лежала трудная дорога на Берлин...

На письменном столе адмирала Скофилда миниатюрная ростральная колонна «Память о Ленинграде». На книжной полке — книги советских флотоводцев. Рассказывая, он иной раз вставляет в речь русские слова. Россия для него, видно, не только предмет академических изысканий. И потом, говоря о минувшей войне, он обращается к современности, размышляет об укреплении и оздоровлении отношений между нашими странами. По достоинству оценить глубину и трезвость этих раздумий можно лишь, зная, какие небылицы плетет об СССР здешняя пресса, с какими предостережениями о «коварных замыслах» Советского Союза выступают иные политиканы и отставные военные.

— Генерал Уокер, бывший натовский деятель, уверяет англичан, что Россия намерена «проглотить» Англию, — говорит Скофилд. — Уокер — экстремист, выступающий с подобными заявлениями уже не первый год. И газеты с готовностью предоставляют ему трибуну. Пресса вновь и вновь долбит по читательским головам: «Сверхмощная армия и флот русских представляют для Англии страшнейшую опасность». И все же я уверен, что, несмотря на наследие и рецидивы «холодной войны», многие англичане все с большим недоверием относятся к этим «аргументам». Сейчас все более очевидной становится простая, в сущности, истина: решение сложных, противоречивых международных вопросов — в развитии сотрудничества, во взаимопонимании. В атомную эпоху других путей для человечества нет. Государства с различными политическими и социальными системами должны решать, да и уже все успешнее решают проблемы взаимоотношений за столами мирных переговоров.

Э. ЧЕПОРОВ,
Лондон. соб. корр. АПН.

В СТРАНАХ КАПИТАЛА

США. Американские учителя ведут упорную борьбу за повышение заработной платы, против растущей безработицы.
НА СНИМКЕ: пикеты учителей, выступающих против массовых увольнений.

Фото АП—ТАСС.

США «РЫБАКИ» ПОНЕВОЛЕ

«Безработный? Постарайся заняться рыбалкой!» — гласит надпись на дверях магазина спортивных принадлежностей. Что это? Злая шутка или обычная реклама, составленная с учетом состояния дел на рынке труда? Скорее всего последнее. Как пояснил продавец, «сейчас слишком много людей имеют в своем распоряжении слишком много свободного времени».

Да, у многих жителей сельскохозяйственных районов юга Соединенных Штатов действительно очень много «свободного времени». Из-за безработицы.

Во многих районах южных штатов она превысила 20 процентов. Это в два раза выше среднего уровня по стране, составляющего, по последним данным, 8,7 процента. Дело в том, что промышленность в небольших городах этих районов развита незначительно и, как правило, выпускает потребительские товары. Кризис, переживаемый американской экономикой, сильно ударил по этим отраслям промышленности. Причина—резкое снижение покупательной способности населения в результате стремительно растущей безработицы и инфляционного роста цен. Как сказал владелец одного магазина, «люди не могут позволить себе приобрести даже самые дешевые вещи. Они стремятся в первую очередь прокормить себя».

«Чемпионом» по безработице стал в южных штатах США округ Линкольн (Северная Каролина) с населением в 30 тысяч человек. Уровень безработицы достиг здесь 20,8 процента. Владельцы небольших текстильных и мебельных фабрик — основных предприятий округа — не находят сбыта своим товарам. Поэтому они либо закрывают фабрики и выбрасывают рабочих на улицу, либо переводят их на сокращенную рабочую неделю, значительно урезав заработную плату.

У нас и раньше были спады производства, но сейчас творится что-то небывалое, отмечают власти округа Линкольн.

«Я потерял работу пять месяцев назад, — рассказывает молодой рабочий Фредди Брэдшоу, — и с тех пор не могу никуда устроиться. Мы стараемся экономить на всем. Но с каждым днем жить становится все труднее. Найти работу здесь просто невозможно».

...Остается только последовать совету рекламы и заняться рыбалкой. Но ждать у моря улучшения погоды в американской экономике придется, по мнению специалистов, долго.

Г. ЦАРИЦИН.
(ТАСС).

ШВЕЦИЯ АНКЕТА, ГАРАНТИРУЮЩАЯ ПРИБЫЛИ

«Ты должен подробно и начистоту рассказать о своих болезнях»,—требует от шведского рабочего при найме администрация фирмы «Электролюкс», вручая анкету с перечислением всевозможных физических и психических недугов. При этом рабочий должен дать администрации письменное заверение в том, что ему известны последствия невыполнения этого требования. А именно — он знает, что неполные или неверные сведения немедленно повлекут за собой увольнение. «Если рабочий или служащий отказывается заполнить такую анкету, его просто-напросто не примут на работу», — с возмущением констатировала профсоюзная газета «Афтонбладет».

Так обстоят дела не только в вышеупомянутой фирме, но и на многих других предприятиях Швеции. Подобные анкеты, утверждают работодатели, служат интересам самого рабочего. Но действительность говорит о другом: о стремлении предпринимателей обеспечить себе высокие прибыли. Непрерывно растущая интенсификация труда держит рабочего в постоянном изнуряющем напряжении. В 45—50 лет он уже, как правило, не устраивает хозяина. (Кстати сказать, пенсионный возраст в Швеции начинается в 67 лет). Он просто не выдерживает заданного темпа. Современные методы производства ведут к росту травматизма, к состоянию стресса у рабочих. Согласно данным шведских страховых обществ, за девять месяцев прошлого года зарегистрировано на десять тысяч травм больше, чем за весь 1973 год.

Как отмечал недавно председатель Центрального объединения профсоюзов Швеции Г. Нильссон, предприниматели «все беспощаднее выбрасывают на улицу тех, кто не может, по их мнению, работать в условиях постоянного повышения производительности труда».

Таким образом, отнюдь не трогательная забота о здоровье рабочих скрывается за требованием хозяев заполнить медицинскую анкету, а стремление получить «идеально здоровую рабочую силу» и путем жестокой ее эксплуатации увеличить свои капиталы. В ответ шведские рабочие активизируют борьбу за улучшение условий труда, против произвола предпринимателей, за расширение профсоюзных прав.

П. КОНОВАЛОВ,
корреспондент ТАСС.
Стокгольм.

СЕГОДНЯ ОТКРЫТИЕ ВЫСТАВКИ

Сегодня открывается областная выставка вологодских художников, посвященная 30-летию Великой Победы. Портреты героев-вологжан, работы, показывающие героику военного времени, занимают на выставке центральное место. Но вместе с тем выставка разнообразна по своей тематике; на ней представлены работы последнего времени заслуженных художников РСФСР В. Корбакова и Д. Тутунджан, а также Г. Бурмагиной, В. Сергеева, М. Ларичева, А. Щепелкина, К. Воробьева, А. Смоленцевой и других наших мастеров живописи, графики, скульптуры. Они широко отражают жизнь сегодняшнего дня вологжан. Открытие выставки в залах областной картинной галереи в 14 часов.

А. ВЛАДИМИРОВ.

ФУТБОЛ А СЧЕТ БЫЛ 2:0...

Да, в матче ⅛ финала кубка РСФСР вологодские динамовцы уже в первом тайме вели со счетом 2:0. Встречу с ивановским «Текстильщиком», несмотря на то, что в составе хозяев поля не выступало несколько основных игроков, они начали мощно и интересно. А ведь гости — коллектив весьма опытный, не один год игравший в первой лиге класса «А».

Счет открыл В. Дрыженко. Хорош был и второй гол. Молодой защитник В. Крюков прошел по правому краю, навесил мяч в штрафную и В. Неробов во второй раз поражает ворота «Текстильщика».

Казалось бы, что игра сделана. Динамовцы успокоились, чем гости не преминули воспользоваться. В конце первого тайма они сокращают разрыв в счете.

Во второй половине матча ивановцы атаковали острее и больше хозяев поля и сравняли счет.

Итак, 2:2. Однако в кубковых встречах ничьих не бывает. Назначается два дополнительных тайма по пятнадцать минут каждый. Они прошли в ровной и весьма осторожной борьбе. Тогда в ход пошли пенальти. И опять до последнего момента счет был равный: 1:1, 2:2, 3:3, 4:4. Последним в нашей команде одиннадцатиметровый бил В. Крюков. Его удар пришелся во вратаря. А гости провели пятый гол и в итоге вышли в ¼ финала.

Теперь вологжане проведут на выезде три матча—в Могилеве, Гомеле, Иванове.

И. ВИХРОВ,
Н. ПЕТРОВСКИЙ.

ПРИГЛАШАЕМ НА «ДИНАМО»

8 мая в 17 часов на стадионе «Динамо» в тридцатый раз стартует легкоатлетическая эстафета по улицам города, организованная некогда по инициативе областных газет «Красный Север» и «Вологодский комсомолец». Обычно ею и открывается летний спортивный сезон в областном центре.

Путь эстафеты пройдет по улицам города: Менжинского, Лермонтова, через площадь Свободы, по проспекту Победы, улицам Ленинградской, Хлюстова, Октябрьской, Герцена, Жданова и финиширует снова на стадионе «Динамо».

* * *

10 мая на стадионе «Динамо» состоится спортивный праздник, посвященный 30-летию Победы. Торжественное открытие его в 14 часов. Сначала пройдут гимнастические выступления.

Любители спорта могут посмотреть матчи волейболистов, где встретятся сборные команды мужчин и женщин городов Вологды и Череповца, а также сборные команды этих городов по городошному спорту.

В показательных выступлениях примут участие ведущие легкоатлеты города и области.

В заключение праздника состоится футбольный матч между сборными командами городов Вологды и Сокола.

К. БЕЛЯЕВ.

ТРЕПЕЩУТ ФЛАГИ

Мотоагитпробег, посвященный 30-летию Победы, стартовал в поселке Молочное. Цель пробега—выступление с концертами перед населением области и популяризация военно-прикладных видов спорта.

В пробеге участвуют 36 человек. Среди них четыре преподавателя Молочного института: командир Ю. А. Житников, комиссар Н. Н. Бураков, фотограф В. Е. Талашов, Т. И. Лысухина.

Четырнадцать празднично украшенных мотоциклов, два автобуса и машина сопровождения вышли из Молочного, взяли курс на Кадуй.

В крупных населенных пунктах машины сворачивают к обелискам, воздвигнутым в честь павших героев.

Вечерами—концерты. Первый студенты дали в переполненном клубе Кадуя.

Мотоагитпробег продолжается. Впереди встречи с жителями Белозерска, Кириллова, Новленского.

В. ТАЛАШОВ.

ПОГОДА

Сегодня по области ожидается небольшая облачность, преимущественно без осадков. Ветер северный, северо-западный, слабый до умеренного. Температура днем +14, +19, ночью —1, +4 градуса.

Редактор
Н. М. ЦВЕТКОВ.

ТЕАТР

9 мая (утро и вечер)

ЗАКРЫТИЕ
126-го ТЕАТРАЛЬНОГО СЕЗОНА.

Спектакль,
посвященный 30-летию Победы над фашистской Германией,
«В СПИСКАХ НЕ ЗНАЧИЛСЯ».

Начало спектаклей: дневного — в 12 часов, вечернего — в 19.30.

ДВОРЕЦ КУЛЬТУРЫ ЖЕЛЕЗНОДОРОЖНИКОВ
НАРОДНАЯ СТУДИЯ БАЛЕТА
10 мая
балет
«ЗОЛОТОЙ КЛЮЧИК, или ПРИКЛЮЧЕНИЯ БУРАТИНО».
Балетмейстер-постановщик Макс МИКСЕР.

Начало спектакля в 12 часов.

Билеты продаются в кассе Дворца культуры железнодорожников.

КИНО

Им. ЛЕНИНСКОГО КОМСОМОЛА — новый цветной широкоформатный художественный фильм «Блокада» (две серии). Сеансы: 10, 13.30, 16.50, 20.10.

«САЛЮТ». Большой зал — новый цветной художественный фильм «Куда уходят сказки» (производство Литовской киностудии). Сеансы: 11.30, 17.20, 19.10, 21 (удл.). На сеансах в 9.40, 13.20 (удл.), 15.30— цветной художественный фильм «Юнга Северного флота» (производство киностудии им. Горького). ЗАЛ КИНОХРОНИКИ — новый фильм-поэма по сценарию Константина Симонова «Шел солдат». Сеансы: 11.50, 13.40, 17.30. На сеансах в 10, 15.40, 19.20, 21.10 — художественный фильм «Радуга».

ДВОРЕЦ КУЛЬТУРЫ ЖЕЛЕЗНОДОРОЖНИКОВ — художественный фильм «И передайте привет ласточкам». Сеансы: 15, 17, 19, 21 час.

«СПУТНИК» — новый цветной художественный фильм «Последний день зимы». Сеансы: 15, 17, 19, 21 (удл.).

«ОКТЯБРЬ» — цветной художественный фильм «Москва, любовь моя». Сеансы: 17, 19 (удл.), 21 час. На сеансах в 13 и 15 часов — художественный фильм «Константин Заслонов».

«РОДИНА» — новый художественный фильм «Все улики против него». Сеансы: 11.10, 12.50, 14.30, 16.10, 17.50, 19.30 (удл.), 21.30. Для детей в 9.30— «Без семьи», «Али-баба и сорок разбойников».

Смотрите, слушайте

ТЕЛЕВИДЕНИЕ

ПЯТНИЦА, 9 МАЯ
ПЕРВАЯ ПРОГРАММА

9.10 — Цв. тел. «Пионерская дружба». Концерт. 9.55 — Репортаж с Красной площади и площади 50-летия Октября. 11.10 — Документальные фильмы. 12.25 — Концерт. 12.45 — «Присягает молодость». Манифестация молодежи, посвященная 30-летию Победы советского народа в Великой Отечественной войне. Трансляция с Красной площади. 14.05 — «Нам дороги эти позабыть нельзя» 14.50 — «Сегодня — в День Победы» Репортаж. 15.00 — «Боевые спутники мои». Концерт 16.00 — «Сегодня — в День Победы». Репортаж. 16.15 — Цв. тел. Документальный фильм. «Подвиг Москвы» 16.35 — Цв. тел. «Белорусский вокзал». Художественный фильм. 18.10 — «Сегодня — в День Победы». Репортаж. 18.25 — «Солдатской славы след». Стихи советских поэтов. 18.50 — «Светлой памяти павших в борьбе против фашизма». Минута молчания. 19.10 — «Сегодня — в День Победы». Репортаж. 19.20 — Цв. тел. «Голубой огонек». 21.00 — Репортаж о праздновании 30-летия Победы советского народа в Великой Отечественной войне. 22.00 — Продолжение «Голубого огонька».

ВТОРАЯ ПРОГРАММА

18.25 — «Солдатской славы след». Стихи советских поэтов. 18.50 — «Светлой памяти павших в борьбе против фашизма». Минута молчания. 19.10— С. Рахманинов. Второй концерт для фортепьяно с оркестром. 20.15 — Цв. тел. «Спокойной ночи, малыши!». «Край, в котором ты живешь». Мультфильм. 21.00 — Репортаж о праздновании 30-летия Победы советского народа в Великой Отечественной войне. 22.00 — «Минута молчания». Художественный фильм.

РАДИО

ПЕРЕДАЧИ ИЗ ВОЛОГДЫ

6.30 — 7.00 — Обзор газеты «Красный Север». Передача «Великий подвиг».

ДЛЯ ВАС, ДЕТИ!

С 12 МАЯ в помещении театра кукол «ТЕРЕМОК»

ГАСТРОЛИ

ОРЛОВСКОГО ОБЛАСТНОГО ТЕАТРА КУКОЛ

Спектакли:
«ТЫ ДЛЯ МЕНЯ», «ГУСЕНОК».

Начало спектаклей в 11 и 14 часов.

ПРИНИМАЮТСЯ ЗАЯВКИ ОТ ШКОЛ И ОРГАНИЗАЦИЙ НА КОЛЛЕКТИВНОЕ ПОСЕЩЕНИЕ СПЕКТАКЛЕЙ.

ПО ТЕРРИТОРИИ ВОЛОГОДСКОЙ ОБЛАСТИ ВДОЛЬ ДОРОГ РЕСПУБЛИКАНСКОГО, ОБЛАСТНОГО, РАЙОННОГО ЗНАЧЕНИЯ ПРОЛОЖЕНЫ МЕЖДУГОРОДНЫЕ МАГИСТРАЛЬНЫЕ КАБЕЛИ ДАЛЬНЕЙ СВЯЗИ, ИМЕЮЩЕЙ БОЛЬШОЕ НАРОДНОХОЗЯЙСТВЕННОЕ ЗНАЧЕНИЕ ДЛЯ СТРАНЫ.

В весенне-летний период возрастает интенсивность земляных работ. И бывает иногда так: начинают копать землю, и вдруг ОБНАРУЖИВАЮТ КАБЕЛЬ.

Хорошо, если землеройная машина или лопата не коснулись его. А если...

Повреждение подземных кабельных линий влечет нарушение работы средств телефонной и телеграфной связи, радиовещания и телевидения;

Это опасно и для жизни: КАБЕЛИ СВЯЗИ НАХОДЯТСЯ ПОД ВЫСОКИМ НАПРЯЖЕНИЕМ.

РУКОВОДИТЕЛИ ПРЕДПРИЯТИЙ, ОРГАНИЗАЦИЙ, УЧРЕЖДЕНИЙ, ГРАЖДАНЕ ГОРОДА ВОЛОГДЫ И ОБЛАСТИ!

Прежде чем начинать земляные работы, необходимо в исполкомах Советов депутатов трудящихся выяснить, не проходят ли в этом месте кабели связи и кому они принадлежат (техническому узлу союзных магистральных связей и телевидения, эксплуатационно-техническим узлам связи, городским телефонным станциям, радиотрансляционным сетям).

При наличии подземных кабельных сооружений согласуйте работы с предприятием связи, эксплуатирующим их, и пригласите его представителя на место предстоящих работ. На все раскопки в городской черте и вне населенной местности необходимо получить разрешение (ордер) в исполкомах Советов депутатов трудящихся.

Товарищи мастера, бригадиры, машинисты и водители экскаваторов, бульдозеров, бурильных и других землеройных машин!

В охранных зонах кабельных линий связи законом запрещено вести землеройные работы механизированным способом, так как это может привести к повреждению кабеля.

Работники строительных организаций, предприятий, дорожно-эксплуатационных участков, совхозов, колхозов! Соблюдайте правила охраны линий связи и условия производства работ в пределах охранных зон и просек на трассах линий связи и радиофикации.

ПОМНИТЕ: без разрешения технического узла союзных магистральных связей и телевидения № 2 (г. Вологда, телецентр; телефон: 2-26-66),

без согласования с кабельным участком № 5 (г. Грязовец; телефон: 4-29) или с объединенным кабельным участком № 13 (пос. Шексна, ул. Октябрьская, 83; телефон: 1-23)

ПРОИЗВОДИТЬ ЗЕМЛЯНЫЕ РАБОТЫ КАТЕГОРИЧЕСКИ ЗАПРЕЩАЕТСЯ.

Лица, повредившие кабель связи или воздушную линию, несут за это ответственность в установленном законом порядке.

ТОВАРИЩИ! ОХРАНЯЙТЕ ПОДЗЕМНЫЕ КАБЕЛИ СВЯЗИ!

Технический узел союзных магистральных связей и телевидения № 2.

Колхозу имени Кирова Шекснинского района
ТРЕБУЮТСЯ
ВЕТЕРИНАРНЫЕ фельдшеры.
Предоставляется благоустроенная квартира со всеми удобствами.
Имеется детский сад.
Обращаться: Шекснинский район, село Чуровское.

Учебный комбинат транспортного управления
ПРОВОДИТ ПРИЕМ
в дневные и вечерние группы
НА КУРСЫ ПО ПОДГОТОВКЕ
ШОФЕРОВ третьего класса.
Обучение бесплатное.
Обучающимся в дневных группах для автотранспортных предприятий выплачивается стипендия.
НАЧАЛО ЗАНЯТИЙ: дневных групп—1 и 15 числа каждого месяца, вечерних—по мере укомплектования.
Адрес учкомбината: г. Вологда-2, ул. Кооперативная, 25. Телефон: 2-78-00.

ПРИГЛАШАЮТСЯ:
старший инженер по механизации, инженер производственного отдела, инженер-экономист, имеющий опыт работы по нормированию в строительстве, финансист, квалифицированная машинистка — трестом «Связьстрой-3». Обращаться: в бюро по трудоустройству — ул. Мира 17:
инженер-теплотехник, плотники, уборщицы — Вологодской дистанцией гражданских сооружений Северной жел. дор. Обращаться: г. Вологда, Движенческий пер., 12 и в бюро по трудоустройству — ул. Мира 17.

ПОЧТОВЫЙ ИНДЕКС: 160001
НАШ АДРЕС: Вологда-1, ул. Челюскинцев, 3
ТЕЛЕФОНЫ: зам. редактора — 2-31-41, зам. редактора — 2-32-51, ответственный секретарь — 2-31-35, секретариат — 2-53-21, отделы: партийной жизни — 2-55-70, пропаганды марксизма-ленинизма — 2-03-37, промышленности и транспорта — 2-05-13, 2-10-62, строительства — 2-55-30, сельскохозяйственный — 2-04-85, советского строительства и быта — 2-01-72, культуры — 2-31-40, информации — 2-55-23, 2-31-42, писем трудящихся и работы с рабселькорами — 2-00-32, приемная писем — 2-00-33, бухгалтерия — 2-55-40, прием объявлений — 2-04-61.

ГЕ—02927 Индекс 50507. Объем 2 п. л. Тир. 100000. Зак. 3295

Областная типография: г. Вологда, ул. Челюскинцев, 3.