Пролетарии всех стран, соединяйтесь!

КРАСНЫЙ СЕВЕР

ГАЗЕТА ОСНОВАНА В МАЕ 1917 ГОДА
Выходит шесть раз в неделю

ОРГАН ВОЛОГОДСКОГО ОБЛАСТНОГО КОМИТЕТА КПСС И ОБЛАСТНОГО СОВЕТА ДЕПУТАТОВ ТРУДЯЩИХСЯ

ВОСКРЕСЕНЬЕ, 21 АПРЕЛЯ 1974 г.
№ 94 (17038)
Цена 2 коп.

ЗАВТРА—104 ГОДОВЩИНА СО ДНЯ РОЖДЕНИЯ В. И. ЛЕНИНА

ДА ЗДРАВСТВУЕТ МАРКСИЗМ-ЛЕНИНИЗМ — ВЕЧНО ЖИВОЕ РЕВОЛЮЦИОННОЕ ИНТЕРНАЦИОНАЛЬНОЕ УЧЕНИЕ, ЗНАМЯ БОРЬБЫ ТРУДЯЩИХСЯ ВСЕХ СТРАН ПРОТИВ ИМПЕРИАЛИЗМА, ЗА ПОБЕДУ СОЦИАЛИЗМА И КОММУНИЗМА!

(Из Призывов ЦК КПСС к 1 Мая 1974 года).

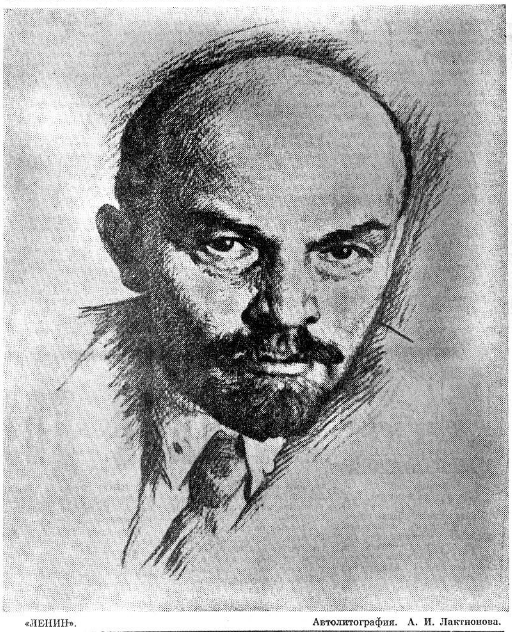

«ЛЕНИН». Автолитография. А. И. Лактионова.

1974. 16 июня. ВЫБОРЫ в Верховный Совет СССР

ВЫСОКОЕ ДОВЕРИЕ НАРОДА

19 апреля в стране продолжались предвыборные собрания трудящихся по выдвижению кандидатов в депутаты Верховного Совета СССР.

РСФСР

Инструментальный цех Московского автозавода имени Лихачева. Состоявшееся здесь предвыборное собрание открыл секретарь парткома В. И. Горбунов.

Выступает слесарь, Герой Социалистического Труда В. С. Павловский. Он говорит:

— Советские люди горячо поддерживают и одобряют внутреннюю и внешнюю политику ленинского Центрального Комитета, Политбюро ЦК КПСС во главе с Леонидом Ильичом Брежневым.

От имени многотысячного коллектива автозавода имени Лихачева я предлагаю выдвинуть кандидатом в депутаты Верховного Совета СССР по Пролетарскому избирательному округу города Москвы по выборам в Совет Союза Генерального секретаря ЦК КПСС товарища Л. И. Брежнева.

Жизненный путь Леонида Ильича Брежнева — яркий пример служения делу Ленина, Коммунистической партии Советского Союза, подчеркнул оратор. Огромные организаторские способности выдающегося партийного и государственного деятеля, постоянное внимание к людям снискали Леониду Ильичу признание и любовь всего советского народа. Мы знаем, какой огромный вклад вносит товарищ Брежнев в укрепление могущества нашей Родины, повышение материального и культурного уровня жизни советского народа, в дело сохранения и упрочения мира.

Выступившие на собрании автомобилестроителей внесли предложение выдвинуть также кандидатом в депутаты Совета Союза Верховного Совета СССР по Пролетарскому избирательному округу города Москвы генерального директора Московского объединения по производству автомобилей Павла Дмитриевича Бородина.

Эти предложения поддержали начальник вычислительного центра Е. И. Ксенофонтова, начальник литейного корпуса ковкого чугуна А. Ф. Иванов и другие.

Собрание единодушно постановило выдвинуть кандидатами в депутаты Совета Союза Верховного Совета СССР по Пролетарскому избирательному округу города Москвы **Леонида Ильича Брежнева** и **Павла Дмитриевича Бородина**.

На собрании учителей и технических работников в школе № 154 Ворошиловского района города Москвы было единогласно принято постановление — выдвинуть кандидатами в депутаты Верховного Совета СССР члена Политбюро ЦК КПСС, секретаря ЦК КПСС **Михаила Андреевича Суслова** и преподавателя этой школы **Екатерину Андреевну Щекутеву** по Краснопресненскому избирательному округу города Москвы по выборам в Совет Союза.

Коллектив Физического института Академии наук СССР выдвинул кандидатами в депутаты Верховного Совета СССР по Октябрьскому избирательному округу города Москвы по выборам в Совет Союза члена Политбюро ЦК КПСС, секретаря ЦК КПСС **Андрея Павловича Кириленко** и известного советского ученого, лауреата Ленинской и Нобелевской премий академика **Николая Геннадиевича Басова**.

Состоялось предвыборное собрание рабочих, служащих, инженерно-технических работников строительного управления № 111. Здесь кандидатами в депутаты Совета Союза по Тушинскому избирательному округу г. Москвы назвали члена Политбюро ЦК КПСС, первого секретаря МГК КПСС **Виктора Васильевича Гришина** и бригадира комплексной бригады, Героя Социалистического Труда **Николая Анатольевича Злобина**.

В доме техники Люберецкого завода сельскохозяйственного машиностроения имени Ухтомского собрались те, кто создает известные всей стране и далеко за ее пределами сельскохозяйственные машины.

На трибуне — формовщик литейного цеха И. В. Николин. От имени рабочих завода он предложил выдвинуть кандидатом в Совет Союза Верховного Совета СССР по Люберецкому избирательному округу кандидата в члены Политбюро Центрального Комитета партии, секретаря ЦК КПСС Петра Ниловича Демичева.

Начальник отдела Н. Ф. Цигипов, старший мастер литейного цеха А. С. Зяблова, электросварщик В. И. Георгиев, ветеран завода М. Д. Матюхин и другие поддержали эту кандидатуру.

Участники собрания единогласно постановили назвать кандидатом в Совет Союза Верховного Совета СССР по Люберецкому избирательному округу **Петра Ниловича Демичева**.

Собрание по выдвижению кандидатов в депутаты Верховного Совета СССР состоялось на Коломенском тепловозостроительном заводе имени Куйбышева. Его участники решили назвать кандидатами в депутаты Совета Союза Верховного Совета СССР по Коломенскому избирательному округу Генерального секретаря ЦК КПСС **Леонида Ильича Брежнева** и фрезеровщика тепловозостроительного завода **Николая Алексеевича Маслова**.

(Окончание на 2-й стр.).

ПО МАРШРУТАМ ЛЕНИНСКОЙ СУББОТЫ

«Коммунистические субботники» именно потому имеют громадное историческое значение, что они показывают нам сознательный и добровольный почин рабочих в развитии производительности труда, в переходе к новой трудовой дисциплине, в творчестве социалистических условий хозяйства и жизни».

(В. И. ЛЕНИН).

ВОЛОГДА

Трудовой взнос в счет ленинской субботы двадцатого апреля первыми в областном центре сделали труженики железнодорожного узла. В полночь часов машинист тепловоза И. Сотин повел из Вологды в Коношу грузовой поезд на сэкономленном горючем. Мы подчеркиваем: на сэкономленном, так как трудовую вахту в счет Всесоюзного коммунистического субботника тепловозники завершили накануне, и в дополнение к этому решили сегодня весь день работать на сбереженном топливе.

Инициатором этого почина выступил коллектив колонны тепловозов, возглавляемый общественным машинистом В. Корниловым. Его поддержали остальные. Движенцы депо уже сэкономили более девятисот тонн горючего из тысячи тонн по обязательству на год.

6 часов 45 минут. Ярко освещены окна швейной фабрики. В третьем цехе начинается митинг, посвященный Всесоюзному коммунистическому субботнику. Пролет заполнили швейницы в красных косынках. У каждой на груди — алый бантик, символизирующий связь сегодняшнего праздника труда с первыми коммунистическими субботниками на заре молодой Советской республики.

Начальник цеха Г. Кудряшова тепло поздравляет подруг по труду с «красной субботой» и об'являет, что на смену дружно вышли все пятьсот человек. Первыми рабочие места заняли бригады мастеров Т. Белоусовой, А. Пашментовой, А. Сидоровой, Т. Пановой.

Перед участниками митинга выступил директор фабрики А. Рычков. Он тепло поздравил собравшихся с праздником и пожелал им новых успехов в труде на благо Родины. В третьем году пятилетки швейники работают хорошо. Успешно выполнен квартальный план по реализации и номенклатуре продукции. В текущем году осваивается выпуск 26 новых фасонов одежды. 36 групп приняли встречные планы выдать дополнительно к заданию 11640 изделий на 103 тысячи рублей.

Противоположная окраина города, где раскинулся ремонтно-механический завод Министерства мелиорации и водного хозяйства. В сборочном цехе на видном месте висит красочный плакат «Молния». В ней сообщается, что группа станочников еще в прошлую субботу работала в счет красной трудовой даты и добилась наивысшей производительности труда. Например, В. Гаврилов норму выработки выполнил на 141 процент, Л. Смышлева—на 140, Л. Майорова—на 136, резчик металла Д. Ежкин—на 124 процента. «Молния» призывает весь коллектив завода последовать их примеру и в день Всесоюзного коммунистического субботника работать по-ударному.

Призыв подхвачен. Во всех цехах и на участках кипит напряженный труд. По ускоренному графику идет разборка и сборка экскаваторов и двигателей, реставрация деталей. Рабочие механического участка заняты изготовлением корчевателей и контейнеров для перевозки дренажных керамических труб.

Сегодня—день ударного труда у строителей города. В этом убеждаешься, побывав на многочисленных строительных площадках. Вот одна из них на углу Советского проспекта и улицы Менжинского, где высится кирпичная громада областного драматического театра. Нас встречает старший прораб генподрядного управления № 209 треста «Вологдасельстрой» Л. Лыгин.

— Все рабочие на своих местах,—говорит он,—у каждого свой участок работы. Бригада плотников под руководством ветерана стройки А. Молчановского устанавливает опалубку для бетонных работ, монтирует ступени, вставляет дверные и оконные блоки. Бригада Е. Смирнова ведет облицовку вестибюля мрамором. Электросварщики варят арматуру под облицовку фасада здания...

Вологдасельстроевцы решили в этот день выполнить своими силами строительно-монтажных работ на 69 тысяч рублей и перечислить в фонд девятой пятилетки около девятнадцати тысяч рублей. Бригады каменщиков Н. Готовцева и А. Мурина работают на сэкономленных материалах. В коммунистическом субботнике только на стройке областного центра принимают участие около трех с половиной тысяч рабочих треста «Вологдапромстрой». На субботник дружно вышли рабочие трестов «Вологдагражданстрой», «Севзападсовхозмонтаж», «Облремстрой», управлений «Севзапстальконструкция», «Севзапэлектромонтаж» и других строительно-монтажных организаций.

Ввиду производственной необходимости, коллективы ряда промышленных предприятий областного центра внесли свой трудовой вклад в счет ленинской субботы раньше. Так, например, у судоремонтников наиболее напряженная работа была в начале апреля, когда в срочном порядке требовалось заканчивать подготовку флота к навигации. В результате дружных усилий сдано в эксплуатационную готовность тринадцать судов.

В счет субботника раньше отработали коллективы первого и второго филиалов мебельной фирмы «Прогресс», текстильщики льнокомбината, машиностроители станкозавода.

Коммунистический субботник организованно прошел на государственном подшипниковом заводе ВПВРЗ, на заводах «Мясомолмаш», «Северный коммунар» и других предприятиях. По предварительным данным, в областном центре в нем участвовало более 136 тысяч человек.

Н. ВОЛКОВ.

На снимке: митинг в цехе № 3 швейной фабрики.

Фото А. Жидкова.

ЧЕРЕПОВЕЦ

Радиовещание стройки передает приветствие партийного комитета: «Сегодня мы трудимся на важнейшей ударной стройке пятилетки — стане «2000». До пуска его осталось 244 дня. Ознаменуем ленинский субботник ударным трудом!» Потом раздались звуки марша. Так начался субботник на площадке стана.

Все бригады получили конкретные задания, превышающие обычную дневную норму. Коллектив прорабского участка из «Азотхимстроя», руководимый И. Князевым, решил за смену уложить 60 кубометров бетона и установить 400 квадратных метров опалубки. Бригады «Монтажстройконструкций» взялись смонтировать 100 кубометров сборного железобетона и 30 тонн металлоконструкций.

Работу бригады Л. Листова из «Севзапстальконструкции» иначе, как трудовым подвигом, не назовешь. На сооружении склада слябов она смонтировала 24 тонны металлоконструкций — по шесть тонн на человека. А обычная дневная норма—400 килограммов. Рекорд достигнут за счет отличной подготовки производства, в частности, укрупненной сборки металлоконструкций, бесперебойной работы подъемных кранов и, конечно же, стремления бригады работать в день субботника лучше, чем обычно.

Сталевар из сталеплавильного цеха Т. Цимбало в счет субботника решил сварить скоростную плавку. В 7 час. 30 мин. утра он принял смену, а через четыре часа в ковш хлынул ослепительный поток металла. Плавка «созрела» на 30 минут раньше.

В железнодорожном цехе металлургического завода отлично трудилась бригада, возглавляемая мастером Н. Ореховым. За четыре часа вместо восьми она отремонтировала два тепловоза. А вагонники этого цеха на час раньше выпустили в эксплуатацию четыре отремонтированных вагона.

В цехе металлических сеток сталепрокатного завода выработано 10,1 тысячи квадратных метров сетки, из них тысяча квадратных метров из сэкономленных материалов. На заводе металлоконструкций уже в 10 часов утра было изготовлено 60 тонн стальных конструкций из 90 тонн, запланированных на смену.

Организованно проходил субботник на швейной фабрике в филиале № 2 об'единения «Рассвет». Трем работницам, первыми пришедшим на фабрику, вручены сувениры. За первые два часа работы было выпущено 580 мужских сорочек при плане 500.

По предварительным данным, в субботнике участвовало 126670 человек. В фонд пятилетки перечислено около 106 тысяч рублей.

Ю. ДУДОРОВ, наш соб. корр.

СОКОЛ

Сухонский целлюлозно-бумажный комбинат. Дружно начался субботник в цехе изготовления деталей для Волжского автомобильного завода. Накануне «красной субботы» пришла телеграмма с автозавода, в которой сообщалось, что коллектив этого предприятия решил в коммунистический субботник изготовить две тысячи автомобилей «Жигули» и просит сухонцев обеспечить деталями.

Дружно работали целлюлозники. Бригада, возглавляемая Г. Лобовым, разобрала деревянно-щелочной бак, вместо него будет смонтирован новый металлический. Бригада, руководимая Н. Загавриным, разобрала металлический массопровод длиной в 50 метров с тем, чтобы вместо него поставить новый.

Хорошо поработали на коммунистическом субботнике сокольские бумажники. Они в этот день отгрузили потребителям 260 тонн бумаги, 180 тонн литейного крепителя, 25 тонн кормовых белковых дрожжей и другой продукции.

Всего в городе приняло участие в субботнике свыше 30 тысяч человек. Ими заработано и перечислено в фонд пятилетки около 24 тысяч рублей.

Г. ПРУСАКОВ.

ВЕЛИКИЙ УСТЮГ

В 7 часов утра на Великоустюгском ордена «Знак Почета» судоремонтном заводе у памятника В. И. Ленину состоялся митинг. После него люди разошлись по своим местам. На коммунистический субботник явилось значительно больше людей, чем предполагалось. Пришли 85 ветеранов труда, среди них бывший секретарь парткома В. Быков, работник каравана И. Жилин, плотник С. Смольников, маляр К. Павлова и их товарищи. Они встали на рабочие места. Нашли дело и служащим заводоуправления. Для одних — это была подготовка к спуску со стапелей очередного буксирного теплохода, для других —работа на строительстве.

В этот день коллектив завода выпустил валовой продукции на тысячи рублей.

П. ШАРНИН.

БАБАЕВО

В сборочно-отделочном цехе мебельной фабрики работа кипела целый день. Мебельщики выпустили продукции на шесть с лишним тысяч рублей вместо пяти по норме. На мебели, сработанной добротно, ставили символический штамп: «Сделано в день коммунистического субботника».

В локомотивном депо рейсы в счет субботника досрочно сделали 142 локомотивных бригады. Работая на сэкономленном топливе, они и тут сумели сберечь его 70 тонн.

Всего по Бабаевскому району в празднике труда участвовало 16876 человек.

К. КИРИЛЛОВ.

С ПЛЕНУМА ЧЕРЕПОВЕЦКОГО ГОРКОМА КПСС

ГИГАНТУ РАСТИ

На всем огромном пролете людей почти не видно, хотя их сосредоточено на ударной стройке свыше пяти тысяч. Здесь царствуют краны. Вот один из них еще только пристраивается поудобнее, подбирая под себя крупные куски шлака, второй — пробует на вес причудливой формы конструкцию. Третий крепко держит на тросе длинный марш, словно подняв на воздух часть городского тротуара. Марш и в самом деле призван выполнять роль пешеходной дорожки, с которой на огромной высоте монтируют клепаные балки весом в 55 тонн.

Это вспомогательное средство—одна из новинок, родившихся в управлении «Севзапстальконструкция». На строительстве стана «2000» монтаж конструкций ведется с подмостей. А чтобы экономнее использовать технику, коллектив решил работать по скользящему графику. В итоге и качество улучшилось, и производительность труда повысилась на 17 процентов.

С ценной инициативой выступил коллектив управления «Прокатстрой», обязавшись работать под девизом: «Каждый день—ударный, не уходить со смены, не выполнив задания».

Эти и другие примеры, свидетельствующие о стремлении трудящихся приблизить сроки пуска важнейшего об'екта в эксплуатацию, приводились на состоявшемся пленуме Череповецкого городского комитета КПСС, который обсудил задачи партийной организации по строительству и вводу в эксплуатацию стана «2000» на металлургическом заводе.

Докладчик, секретарь горкома КПСС В. А. Купцов и выступившие в прениях подчеркивали исключительную важность своевременного пуска в эксплуатацию этого сооружения. На его долю приходится три из 4,6 миллиона тонн планируемого по стране прироста проката.

Для металлургического завода стан обеспечит выпуск дополнительной продукции на 130—140 миллионов рублей и позволит на 18 процентов повысить производительность труда. Никогда еще раньше строители Череповца не выполняли такого об'ема работ. Он определяется солидной цифрой—76,9 миллиона рублей. Только сборного железобетона надо смонтировать 68 тысяч тонн, технологических трубопроводов провести в общей сложности на 215 километров.

Задача не из легких. Глубоко сознавая всю ответственность за ее выполнение, многие коллективы участков и управлений значительно повысили трудовые темпы. Комплексная бригада В. А. Булахова из «Заводстроя» на сооружении фундамента под передаточную тележку при норме 1,35 довела кладку бетона на человека до 2,1 кубометра, сократив при этом затраты на 544 человеко-дня. Замечательных успехов в первом квартале достигли бригады М. М. Афанасьева, В. М. Кулакова и другие. По итогам социалистического соревнования управлениям «Заводстрой», «Доменстрой» и «Севзапстальконструкция» были присуждены переходящие Красные знамена обкома КПСС, облисполкома и облсовпрофа. И все же по темпам роста сооружение стана отстает от директивного графика на полтора месяца. На это обратил внимание участников пленума второй секретарь обкома КПСС А. Г. Корнилов.

С планом первого квартала из 15 строительных управлений справилось только восемь. Обстановка на стройке остается очень сложной. Пока что недостаточно оперативно действует созданный на стане комплекс по управлению ходом строительства. Он не имеет четкого рабочего графика. Инженерно-технические работники, экономические службы не ведут повседневную работу по росту производительности труда, изысканию внутренних резервов производства. Как признал в своем выступлении председатель об'единенного комитета профсоюза В. И. Горин, на стройке не нашли широкого применения хозрасчетные принципы подряда, открывающие большие возможности для повышения эффективности строительного производства. Из 240 бригад лишь 22 имеют подрядные задания. Причем, и они не всегда подкрепляются инженерно - экономическими расчетами и материально-техническим обеспечением.

Немало еще на стройке формализма в организации соревнования. При подведении его итогов победители определяются без широкого обобщения накопленного опыта. А в отстающих коллективах не анализируются и не устраняются причины, сдерживающие производство работ. Велики потери рабочего времени. Только прогулы в первом квартале унесли почти полторы тысячи человеко-дней.

Строительство стана входит в такой период, когда сроки сдачи его в эксплуатацию во многом определяются своевременной выдачей в монтаж технологического и электротехнического оборудования. Между тем, как справедливо заявили управляющий трестом «Череповецметаллургстрой» А. В. Ковальков, руководитель Северного производственного распорядительного управления «Минтяжспецстроя» Г. С. Иогман, до сих пор выдача отдельных видов оборудования затягивается. Краматорский завод тяжелого машиностроения практически не приступил к выполнению заказов для стана.

Управление капитального строительства металлургического завода не решило вопрос о выделении фондов на 34 комплекта преобразователей, на 1000 километров кабельной продукции, 60 единиц технологического оборудования.

Участники пленума с тревогой говорили о фактах неувязок в действиях смежных организаций, несвоевременного представления фронта работ. Фундаменты печного отделения вместо 25 января по графику сданы под монтаж в марте—апреле.

Всесторонне проанализировав ход строительства стана, участники пленума единодушно решили, что сейчас самое важное для парторганизаций стройки мобилизация коллективов на более полное использование внутренних резервов производства, резкое увеличение об'ема работ в текущем и последующем кварталах.

Б. АНДРЮШАНОВ.

ВСТРЕЧА С ДЕЛЕГАТАМИ

Сегодня из Вологды в Москву выехали делегаты XVII съезда ВЛКСМ от областной комсомольской организации. А вчера в обкоме КПСС состоялась пресс-конференция журналистов Вологды с делегатами с'езда.

Пресс-конференцию открыл первый секретарь обкома ВЛКСМ **А. Васильев**. Он познакомил журналистов с делегатами, рассказал о том, какими трудовыми успехами встретила молодежь области XVII съезд ВЛКСМ.

Выступившие на конференции делегаты: швея-мотористка Вологодской швейной фабрики **С. Романова**, подручный сталевара Череповецкого металлургического завода **В. Федоров**, механизатор совхоза «Любомировский» Шекснинского района **А. Оленичев** доложили о своих личных трудовых подарках с'езду, заверили, что они оправдают оказанное им доверие.

С приветствием к делегатам XVII съезда ВЛКСМ обратились делегат XI с'езда ВЛКСМ, заведующая Домом политического просвещения обкома КПСС **Л. Я. Кабакова**, председатель областного совета ветеранов комсомола **К. В. Балашов**.

Делегаты XVII с'езда ВЛКСМ в заключение пресс-конференции ответили на вопросы журналистов.

ИТОГИ ВЫПОЛНЕНИЯ ГОСУДАРСТВЕННОГО ПЛАНА ПРОМЫШЛЕННОСТИ СССР В К ВАРТАЛЕ 1974 ГОДА

Работники промышленности в отчете Политбюро Центрального Комитета КПСС к партии, к советскому народу приняли социалистические обязательства по досрочному выполнению плана 1974 года и успешно претворяют их в жизнь. План I квартала по общему объему выпуска продукции и производству больш и н с т в а важнейших видов продукции перевыполнен. Говорится в сообщении Центрального статистического управления при Совете Министров СССР. Сверх плана реализовано продукции на 2 миллиарда рублей. Прирост промышленного производства по сравнению с I кварталом прошлого года составил 8,3 процента, а по среднесуточному производству — 9,2 процента. Производительность труда возросла на 6,7 процента. План I квартала по производительности труда перевыполнен: за счет повышения производительности труда получено 83 процента прироста промышленной продукции. Прибыль увеличилась на 12 процентов.

Отдельные отрасли промышленности увеличили выпуск продукции по сравнению с I кварталом 1973 года: электроэнергетика — на 8 процентов, топливная промышленность — на 5, черная и цветная металлургия — на 6, химическая и нефтехимическая промышленность — на 12, машиностроение и металлообработка — на 12, лесная, деревообрабатывающая и целлюлозно-бумажная промышленность — на 4, промышленность строительных материалов — на 6, легкая промышленность — на 4, пищевая промышленность — на 10 процентов. Производство товаров культурно-бытового назначения и хозяйственного обихода увеличилось на 9 процентов.

Квартальный план перевыполнен всеми общесоюзными и союзно-республиканскими промышленными министерствами и всеми основными республиками.

В целом по стране в первом квартале 1974 года произведено: электроэнергии — 258 миллиардов киловатт-часов, нефти (включая газовый конденсат) — 110 миллионов тонн, газа — 64,1 миллиарда кубических метров, угля — 173 миллиона тонн, чугуна — 24,6 миллиона тонн, стали — 33,5 миллиона тонн, проката черных металлов — 27 миллионов тонн, стальных труб — 568 миллионов метров, железной руды — 54,2 миллиона тонн, минеральных удобрений (в условных единицах) 15,1 миллиона тонн, химических средств защиты растений (в условных единицах) 91,7 тысячи тонн, синтетических смол и пластических масс 614 тысяч тонн, химических волокон и нитей — 222 тысячи тонн, металлорежущих станков — 35,7 тысячи штук, приборов, средств автоматизации и запасных частей к ним — на 903 миллиона рублей, средств вычислительной техники и запасных частей к ним — на 432 миллиона рублей, вагонов грузовых магистральных — 18 тысяч штук, автомобилей — 444,4 тысячи штук, в том числе: грузовых — 163,8 тысячи, легковых — 265,9 тысячи, тракторов — 132 тысячи штук, запасных частей к тракторам — на 252 миллиона рублей, тракторных прицепов — 75,7 тысячи штук, сельскохозяйственных машин — на 826 миллионов рублей, запасных частей к сельскохозяйственным машинам на 83,1 миллиона рублей, комбайнов: зерноуборочных — 20,6 тысячи штук, кукурузоуборочных — 2,5 тысячи, картофелеуборочных — 2,2 тысячи, свеклоуборочных 2,8 тысячи штук, хлопкоуборочных машин (в физических единицах) — 1,8 тысячи штук, из общего количества сельскохозяйственных машин, машин и оборудования для механизации работ в животноводстве, птицеводстве и на заготовке кормов — на 341 миллиона рублей, свеклоуборочных комбайнов 15,8 тысячи штук, прессов-подборщиков 6,3 тысячи штук, косилок-плющилок 9,3 тысячи штук, бульдозеров 11,7 тысячи штук, целинных плугов 4,6 миллиона тонн, бороны 1,3 миллиона тонн, цемента — 27,6 миллиона тонн.

Выпущено тканей всех видов 2465 миллионов квадратных метров, бельевого трикотажа 232 миллиона штук, верхнего трикотажа — 117 миллионов штук, обуви кожаной — 172 миллиона пар, мяса (на сырье государственных ресурсов) — 2 миллиона тонн, пищевой рыбной продукции, включая рыбные консервы, — на 802 миллиона рублей, масла животного (на сырье государственных ресурсов) — 207 тысяч тонн, синтетических моющих средств — 168 тысяч тонн, масел — 12,5 миллиона тонн, фарфоро-фаянсовой посуды — 22,7 миллиона штук, сортовой посуды (из стекла и хрусталя) — на 171 миллион рублей, радиоприемников в радиоол 2,2 миллиона штук, телевизоров — 1,6 миллиона штук, холодильников — 1,3 миллиона штук, электронных часов — 773 тысячи штук, мотоциклов и мотороллеров — 232 тысячи штук, велосипедов и мотовелосипедов — 1,2 миллиона штук, мебели — на 955 миллионов рублей.

По сравнению с первым кварталом прошлого года произведено больше: электроэнергии на 18 миллиардов киловатт-часов, нефти (включая газовый конденсат) — на 8,3 миллиона тонн, газа — на 4,2 миллиарда кубических метров, угля — на 1,7 миллиона тонн, стали — на 1,2 миллиона тонн, стальных труб — на 12 миллионов метров, минеральных удобрений — на 1,5 миллиона тонн (в условных единицах), синтетических смол и пластических масс — на 45 тысяч тонн, автопокрышек — на 1,1 миллиона штук, металлорежущих станков — на 29 миллионов рублей, приборов, средств автоматизации и запасных частей к ним — на 103 миллиона рублей, средств вычислительной техники и запасных частей к ним — на 41 миллион рублей, фарфоро-фаянсовой посуды — 22,7 миллиона штук, сортовой посуды (из стекла и хрусталя) — на 171 миллион рублей, тракторов — на 6,9 тысячи штук и запасных частей к ним — на 16 миллионов рублей, сельскохозяйственных машин — на 122 миллиона рублей и запасных частей к ним — на 7,1 миллиона рублей, средств и оборудования для механизации работ в животноводстве, птицеводстве и на заготовке кормов — на 41 миллион рублей, бумаги — на 43 тысячи тонн. Увеличилось производство шерстяных и редких металлов, продуктов нефтехимии и нефтеперработки и ряда других видов продукции.

Производство товаров народного потребления по сравнению с тем же периодом прошлого года увеличилось: тканей — на 66 миллионов квадратных метров, шерстяных изделий — на 159 миллионов рублей, масла — на 141 тысячу тонн, животного масла — на 23 тысячи тонн, консервов — на 33 тысячи тонн, консервов — на 266 миллионов банок, фарфоро-фаянсовой посуды — на 22 миллиона штук, сортовой посуды — на 9 миллионов рублей, телевизоров — на 11 тысяч штук, мебели — на 72 миллиона рублей, синтетических моющих средств — на 18 тысяч тонн.

В сообщении ЦСУ СССР отмечается, что в работе промышленности имелись и ряд недостатков. Часть предприятий не выполнила установленных заданий по реализации продукции, росту производительности труда и выполнению. Недовыполнен план производства серной кислоты, нефтепродуктов, отдельных видов печатной бумаги, целлюлозы, картона, строительного кирпича, трикотажных изделий, кожаной обуви, стиральных машин и некоторых других видов продукции; не везде обеспечено снижение себестоимости и брак по ряду изделий и в ущерб ассортимент и надлежащего качества. Многими предприятиями еще не полностью использованы резервы для дальнейшего увеличения производства, имеются недостатки в использовании производственных мощностей.

Коллективы промышленных предприятий и объединений в ходе социалистического соревнования осуществляют мероприятия по устранению имеющихся недостатков и повышению эффективности производства.

(ТАСС).

ВЫБОРЫ В ВЕРХОВНЫЙ СОВЕТ СССР

(Окончание. Начало на 1-й стр.).

Многолюдным было собрание трудящихся в совхозе-комбинате «Московский» Ленинского района. Начальник цеха К. Д. Макашов предложил выдвинуть кандидатом в депутаты Совета Союза Верховного Совета СССР по Ленинскому сельскому избирательному округу члена Политбюро ЦК КПСС, секретаря ЦК КПСС Ф. Д. Кулакова. Мы знаем Федора Давыдовича Кулакова, сказал он, как крупного специалиста и организатора сельскохозяйственного производства, видного партийного и государственного деятеля.

Поддержав кандидатуру Ф. Д. Кулакова, управляющий отделением совхоза В. А. Трофимов предлагает назвать кандидатом в депутаты высшего органа государственной власти нашей страны директора совхоза «Московский» Героя Социалистического труда **Федора Давыдович Кулакова** и **Евгений Сергеевич Рычин** единогласно назвали кандидатом в депутаты Совета Союза Верховного Совета СССР по Ленинскому сельскому избирательному округу Московской области.

В обстановке большого трудового и политического подъема прошло предвыборное собрание трудящихся на Балтийском заводе.

Кандидатом в депутаты Совета Национальностей Верховного Совета СССР по Ленинградскому городскому избирательному округу single строителем назвали Генерального секретаря ЦК КПСС товарища **Леонида Ильича Брежнева.**

Все мы знаем Леонида Ильича как верного ленинца, мудрого руководителя КПСС, который все свои силы, знания, талант и опыт отдает на благо народа, — заявил на предвыборном собрании член ЦК КПСС, Герой Социалистического труда, генеральный конструктор Ю. А. Смирнов. С именем Л. И. Брежнева неразрывно связана инициативная внешнеполитическая программа, которую международная общественность называет Программой мира. Мне неоднократно приходилось беседовать с Леонидом Ильичом. Меня восхищают его простота и доступность, чуткость, внимание к людям.

С чувством большого удовлетворения предложение В. А. Смирнова поддержали на выборах цеха П. Ф. Руденко. К товарищам по труду от всей души присоединился токарь Н. И. Жирков. В свою очередь он внес предложение выдвинуть кандидатом в депутаты Совета Национальностей Верховного Совета СССР по этому же округу Героя Социалистического Труда токаря **Алексея Васильевича Кулакова**, активного рационализатора, который возглавляет совет новаторов Ленинграда, депутата Верховного Совета СССР.

На предвыборном собрании Адмиралтейского об'единения выступил бригадир судосборщиков В. П. Смирнов. Он предложил выдвинуть кандидатом в депутаты Совета Союза Верховного Совета СССР по Ленинскому избирательному округу, Ленинградца, видного деятеля Коммунистической партии и Советского государства члена Политбюро ЦК КПСС, Председателя Президиума Верховного Совета СССР Николая Викторовича Подгорного.

Николая Викторовича Подгорного мы хорошо знаем как верного сына партии и народа, как активного борца за укрепление мира, сказал В. Н. Смирнов.

Главный инженер ОКБ Д. А. Гультяев предложил также выдвинуть кандидатом в депутаты по Ленинскому избирательному округу на выборах в Совет Союза директора Центрального научно-исследовательского института имени академика Крылова, Героя Социалистического труда Андрея Ивановича Вознесенского.

Собрание единодушно приняло постановление о выдвижении кандидатами в депутаты Совета Союза Верховного Совета СССР по Ленинскому избирательному округу гор. Ленинграда **Николая Викторовича Подгорного** и **Андрея Ивановича Вознесенского.**

Предвыборное собрание научно-производственного об'единения «Красная заря» решило выдвинуть члена Политбюро ЦК КПСС, секретаря ЦК КПСС **Андрея Павловича Кириленко** и лучшую работницу вычислительного об'единения «Полярное» **Надежду Тимофеевну Максимову** кандидатами в депутаты Совета Союза Верховного Совета СССР по Выборгскому избирательному округу гор. Ленинграда.

В обстановке большого трудового и политического подъема прошло предвыборное собрание трудящихся на Балтийском заводе.

Кандидатом в депутаты Совета Национальностей Верховного Совета СССР по Ленинградскому городскому избирательному округу single строителем назвали Генерального секретаря ЦК КПСС товарища **Леонида Ильича Брежнева.**

Выдвижение этой кандидатуры горячо поддержали мастер, Герой Социалистического Труда Ю. А. Врубель-старший, ведущий отделом НИИ В. Б. Кнаизон, генеральный директор об'единения «Электросила» Б. И. Фомин, учащаяся технического училища, делегат XVII съезда ВЛКСМ Инга Подлесная.

Участники собрания единодушно, приняли постановление выдвинуть кандидатом в депутаты Совета Союза Верховного Совета СССР по Ленинскому избирательному округу Генерального секретаря ЦК КПСС, Председателя Президиума Верховного Совета СССР **Леонида Ильича Брежнева.**

На предвыборном собрании рабочих и служащих совхоза «Сторожевский» Коротеевского района Комитет АСУР единогласно выдвинул на выборах в Совет Национальностей Верховного Совета СССР по Сыктывдинскому избирательному округу бывшего члена Политбюро ЦК КПСС, Председателя Совета Министров СССР **Алексея Николаевича Косыгина** и передовую трактористку **Владимир Егоровну Латкин.**

От коллектива Калининского электромеханического завода кандидатом в депутаты Верховного Совета СССР по Калининскому избирательному округу на выборах в Совет Национальностей выдвинут выдвинут в члены Политбюро, секретарь ЦК КПСС **Борис Николаевич Пономарев.**

Решение о выдвижении кандидатом в депутаты Верховного Совета СССР товарища Б. Н. Пономарева в члены Политбюро также приняло собрание коллектива Калининского завода электроинструмента.

Коллектив Калининского хлопчатобумажного комбината выдвинул кандидатами в депутаты Совета Союза Верховного Совета СССР по Калининскому избирательному округу Генерального секретаря ЦК КПСС **Леонида Ильича Брежнева и Гурмана Алексеевича Куликова** — директора комбината.

Горняки передовой в комбинате «Ростовсталь» назвали «Аютинская» на предвыборных собраниях назвали своим кандидатом в депутаты Совета Союза Верховного Совета СССР по Шахтинскому избирательному округу кандидата в члены Политбюро ЦК КПСС, Председателя Совета Министров РСФСР **Михаила Сергеевича Соломенцева.**

Предвыборное собрание состоялось на Шахтинском хлопчатобумажном комбинате, где по предложению предвыборщиц Р. Г. Мусуриной принято решение выдвинуть кандидатом в депутаты Верховного Совета СССР товарища М. С. Соломенцева.

Генеральный секретарь ЦК КПСС **Леонид Ильич Брежнев** и председатель колхоза имени XX партсъезда Ростовской области, Герой Социалистического Труда **Павел Федорович Костенко** выдвинулись кандидатами в депутаты Совета Союза Верховного Совета СССР по Сальскому избирательному округу.

Кандидатов в депутаты Совета Союза Верховного Совета СССР на Мозырьском избирательному округу назвал коллектив Белорусского химического комбината имени 50-летия ВЛКСМ Ростовской области: члена Политбюро ЦК КПСС, секретаря ЦК КПСС **Михаила Андреевича Суслова** и аппаратчику комбината **Маргариту Ивановну Смолину.**

На предвыборном собрании рабочих, инженерно-технических работников и служащих Ижевского машиностроительного завода мастер, ветеран труда Ю. А. Врубель-старший, ведущий отделом НИИ В. Б. Кнаизон, генеральный директор об'единения «Электросила» Б. И. Фомин, учащаяся технического училища, делегат XVII съезда ВЛКСМ Инга Подлесная.

Участники собрания единодушно, приняли постановление выдвинуть кандидатом в депутаты Совета Союза Верховного Совета СССР по Ленинскому избирательному округу Генерального секретаря ЦК КПСС, Председателя Президиума Верховного Совета СССР **Леонида Ильича Брежнева.**

На предвыборном собрании рабочих и служащих совхоза «Сторожевский» Коротеевского района Комитет АСУР единогласно выдвинул на выборах в Совет Национальностей Верховного Совета СССР по Сыктывдинскому избирательному округу бывшего члена Политбюро ЦК КПСС, Председателя Совета Министров СССР **Алексея Николаевича Косыгина** и передовую трактористку **Владимир Егоровну Латкин.**

От коллектива Калининского электромеханического завода кандидатом в депутаты Верховного Совета СССР по Калининскому избирательному округу на выборах в Совет Национальностей выдвинут выдвинут в члены Политбюро, секретарь ЦК КПСС **Борис Николаевич Пономарев.**

Решение о выдвижении кандидатом в депутаты Верховного Совета СССР товарища Б. Н. Пономарева в члены Политбюро также приняло собрание коллектива Калининского завода электроинструмента.

Коллектив Калининского хлопчатобумажного комбината выдвинул кандидатами в депутаты Совета Союза Верховного Совета СССР по Калининскому избирательному округу секретаря ЦК КПСС Владимира Ивановича Долгих. Это предложение поддержали секретарь парткома И. К. Лучшев, инженер А. А. Железнова.

Собрание единодушно приняло постановление выдвинуть кандидатом в депутаты Совета Союза Верховного Совета СССР по Ленинскому избирательному округу секретаря ЦК КПСС **Владимира Ивановича Долгих.**

Коллектив Ачинского глиноземного комбината единогласно принял постановление выдвинуть кандидатом в депутаты Верховного Совета СССР по Ачинскому избирательному округу по выборам в Совет Союза Генерального секретаря ЦК КПСС **Леонида Ильича Брежнева** и передовую производственную комбината **Любовь Ивановну Рыбакову.**

— Выборы органов народной власти, сказала на предвыборном собрании слесарь-сборщик цеха автомобилей Горьковского автозавода А. И. Ефремычева, — всегда становятся для нас подлинным праздником советской демократии. В такие дни особенно ярко проявляется единение партии и народа. Предлагаю выдвинуть кандидатом в депутаты Совета Союза Верховного Совета СССР по Автозаводскому избирательному округу секретаря ЦК КПСС Константина Федоровича Катушева.

Это предложение поддержали все выступившие на собрании автозаводцы. Собрание единодушно постановило выдвинуть кандидатом в депутаты Совета Союза Верховного Совета СССР по Автозаводскому избирательному округу **Константина Федоровича Катушева.**

Кандидатами в депутаты Совета Союза Верховного Совета СССР по Горьковскому избирательному округу по выборам в Совет Союза генерального секретаря ЦК КПСС товарища **Леонида Ильича Брежнева,** а также товарища своего предприятия **Сергея Степановича Печерова.**

Предвыборное собрание состоялось в колхозе «Красный маяк» Городецкого района Горьковской области. Хлеборобы выдвинули кандидатами в депутаты Верховного Совета СССР по Ленинскому избирательному округу члена Политбюро ЦК КПСС, первого заместителя Председателя Совета Министров СССР **Кирилла Трофимовича Мазурова** и одного из лучших бригадиров полеводов комсомольца **Николая Алексеевича Бирюкова.**

В торжественной обстановке состоялось предвыборное собрание на Киевенской прядильно-ткацкой фабрике Ивановской области. Выступление подчеркивали, что усилиями Коммунистической партии, ее Центрального Комитета, трудом народа наша страна успешно создает материально-техническую базу коммунизма, с каждым годом жизнь становится лучше. На отеческую заботу партии и государства о благосостоянии советских людей, заботом о культурном росте народа трудящиеся отвечают безграничной любовью и доверием к родной партии, еще теснее сплачивают свои ряды вокруг ленинского Центрального Комитета КПСС.

Победитель социалистического соревнования за 1973 год работница Л. Н. Назова предложила от имени коллектива фабрики по Киевенскому избирательному округу кандидатом в депутаты Совета Союза Верховного Совета СССР выдвинуть секретаря ЦК КПСС **Ивана Васильевича Капитонова.**

Трудящиеся Ивановского камвольного комбината имени В. И. Ленина на своем предвыборном собрании выдвинули кандидатами в депутаты Совета Союза Верховного Совета СССР по Ивановскому городскому избирательному округу генерального секретаря ЦК КПСС **Леонида Ильича Брежнева** и директора Ивановской чинной фабрики имени 8 Марта, Героя Социалистического Труда **Зою Павловну Пухову.**

УКРАИНСКАЯ ССР

Мастера полей и ферм колхоза «Большевик» Андрушевского района Житомирской области собрались на предвыборное собрание. Участники собрания единодушно постановили: выдвинуть кандидатами в депутаты Верховного Совета СССР по Новоукраинскому избирательному округу по выборам в Совет Союза Генерального секретаря ЦК КПСС **Леонида Ильича Брежнева** и председателя колхоза «Большевик» Андрушевского района **Любовь Андреевну Любченко.**

На предвыборном собрании коллектива Кременчугского автомобильного завода Полтавской области кандидатами в депутаты Верховного Совета СССР по Кременчугскому избирательному округу по выборам в Совет Союза названы член Политбюро ЦК КПСС, Председатель Президиума Верховного Совета СССР **Николай Викторович Подгорный** и фрезеровщица завода **Нинель Степановна Киселева.**

В колхозе имени Ленина Белгородского района Сумской области кандидатами в депутаты Совета Национальностей Верховного Совета СССР по Грекенскому избирательному округу названы член Политбюро ЦК КПСС, Председатель Совета Министров СССР **Алексей Николаевич Косыгин** и председатель колхоза имени Ленина, Герой Социалистического Труда **Иван Данилович Мученко.**

БЕЛОРУССКАЯ ССР

Коллектив Брестского электромеханического завода на своем собрании выдвинул кандидатом в депутаты Совета Национальностей Верховного Совета СССР по Брестскому избирательному округу кандидата в члены Политбюро ЦК КП Белоруссии Петра Мироновича Машерова.

На предвыборном собрании состоялось в колхозе «Советская Белоруссия» Каменецкого района. Здесь также единодушно был выдвинут кандидатом в депутаты Совета Национальностей Верховного Совета СССР по Брестскому избирательному округу **Петр Мироновичем Машеровым.**

Состоялось предвыборное собрание коллектива завода «Гомсельмаш». Его участники единодушно поддержали предложения выдвинуть кандидатами в депутаты Совета Союза Верховного Совета СССР по Гомельскому избирательному округу Генерального секретаря ЦК КПСС **Леонида Ильича Брежнева** и **Петра Кирьяновича Ковалева** — слесаря «Гомсельмаша».

Трудящиеся колхоза «Освященский» кандидатами в депутаты Совета Национальностей по Пинскому избирательному округу выдвинули члена Политбюро ЦК КПСС, Председателя Президиума Верховного Совета СССР **Николая Викторовича Подгорного** и председателя колхоза, Героя Социалистического Труда **Владимира Антоновича Ралько.**

УЗБЕКСКАЯ ССР

В клуб Ташкентского тепловозо-вагоноремонтного завода имени Октябрьской революции пришли рабочие, инженерно-технические работники, служащие этого старейшего в Узбекистане предприятия.

Слово берет бригадир слесарей электромашинного цеха Н. М. Железнов. Он говорит о чудесных плодах ленинской национальной политики, нерушимой дружбы советских народов. Мы горды высокой оценкой трудных достижений нашей республики, которую дал Генеральный секретарь ЦК КПСС Л. И. Брежнев в своей речи при вручении республике ордена Дружбы народов.

— От имени коллектива нашего завода предлагаю выдвинуть кандидатом в депутаты Совета Национальностей Верховного Совета СССР по Ташкентскому Ленинскому избирательному округу кандидата в члены Политбюро ЦК КПСС, первого секретаря ЦК Компартии Узбекистана **Шарафа Рашидовича Рашидова,** — говорит оратор.

Кандидатуру Ш. Р. Рашидова поддержали начальник тепловоз-сборочного цеха Ю. Г. Зайцев, слесарь О. Усманбаев, слесарь В. Н. Галкина и другие.

Трудящиеся принимается постановление выдвинуть **Шарафа Рашидовича Рашидова** кандидатом в депутаты Совета Союза Верховного Совета СССР по Ташкентскому Ленинскому избирательному округу.

Предвыборное собрание состоялось в колхозе имени Ленина Панского района. Здесь кандидатами в депутаты Верховного Совета СССР по Мангапанскому избирательному округу по выборам в Совет Союза выдвинуты Генеральный секретарь ЦК КПСС **Леонид Ильич Брежнев** и председатель колхоза, Герой Социалистического Труда **Ахмаджан Ташов.**

Коллектив Чирчикского электрохимкомбината выдвинул кандидатами в депутаты Верховного Совета СССР по Чирчикскому избирательному округу по выборам в Совет Союза Председателя Совета Министров СССР **Алексея Николаевича Косыгина** и передовую производственную, политическую и общественную деятельницу комсомолку **Валентину Алексеевну Васильеву.**

КАЗАХСКАЯ ССР

Бригадир забойщиков дедетат XXIV съезда ВЛКСМ Ф. Д. Бирюк на собрании коллектива Текелийского свинцово-цинкового комбината имени 50-летия Октября Талдыкорганской области Казахской области предложил выдвинуть кандидатом в депутаты Верховного Совета СССР по Талдыкорганскому сельскому избирательному округу товарищ Л. И. Брежнева.

По этому же округу была предложена кандидатура Председателя Совета Министров Казахской ССР Д. А. Аминова.

Собрание единодушно постановило выдвинуть кандидатами в депутаты Совета Союза Верховного Совета СССР по Талды Курганскому сельскому избирательному округу **Леонида Ильича Брежнева** и **Бейкена Аминовича Аминова.**

Рабочие и специалисты совхоза «Харьковский» Кустанайской области назвали своими кандидатами в Совет Национальностей Верховного Совета СССР по Рудному избирательному округу члена Политбюро ЦК КПСС, Председателя Президиума Верховного Совета СССР **Николая Викторовича Подгорного** и трактористку совхоза «Харьковский» Камчат **Байгазиновну Донгабаеву.**

На собрании коллектива Зыряновского свинцового комбината выдвинули кандидатами в депутаты Верховного Совета СССР по Рудному избирательному округу члена Политбюро ЦК КПСС, Председателя Совета Министров СССР **Алексея Николаевича Косыгина** и комсомолка, передовая работница обогатительной фабрики **Анна Дмитриевна Иванова.**

ГРУЗИНСКАЯ ССР

Многотысячный коллектив Горийского хлопчатобумажного комбината, собравшийся на предвыборное собрание, горными аплодисментами встретил предложение предсадателя Н. Н. Ниаурова о выдвижении кандидатом в депутаты Верховного Совета СССР Генерального секретаря ЦК КПСС, Л. И. Брежнева.

Собрание назвало кандидатом в депутаты по этому же округу передовую работницу комбината, активную общественницу Т. Ш. Ниаурову.

В единогласно принятом решении сказано: выдвинуть кандидатами в депутаты Совета Союза Верховного Совета СССР по Горийскому избирательному округу Леонида Ильича Брежнева и Тамару Ниаурову.

Рабочие Вичвинского винного совхоза на предвыборном собрании выдвинули кандидатом в депутаты Совета Союза Верховного Совета СССР по Зугдидскому избирательному округу члена Политбюро ЦК КПСС, Председателя Совета Министров СССР **Алексея Николаевича Косыгина** и одного из лучших механизаторов, коммуниста **Валериана Германовича Мегварта.**

ЛАТВИЙСКАЯ ССР

В поселке Рога состоялось предвыборное собрание трудящихся рыболовецкого колхоза «Банта».

Капитан судна Этон Аунинь предложил выдвинуть кандидатом в депутаты Совета Национальностей Верховного Совета СССР по Вентспилсскому избирательному округу Генерального секретаря ЦК КПСС Леонида Ильича Брежнева.

Горячо поддержав это предложение, капитан судна Пауль Хрбиет выдвинул также кандидатом в депутаты бригадира рыболовецкого колхоза «Банта» Героя Социалистического Труда Августа Петровича Розефелда.

Собрание единогласно постановило выдвинуть кандидатами в депутаты Совета Национальностей Верховного Совета СССР по Вентспилсскому избирательному округу **Леонида Ильича Брежнева** и **Августа Петровича Розефелда.**

Механизаторы, животноводы, специалисты сельского хозяйства, слушавшие доклад «Ийнесис» прямо на полях, собрании единогласно решили выдвинуть кандидатами в депутаты Совета Национальностей Верховного Совета СССР по Валмиэрскому избирательному округу члена Политбюро ЦК КПСС, Председателя Президиума Верховного Совета СССР **Николая Викторовича Подгорного** и передового механизатора-рационализатора **Вийнесис,** Героя Социалистического Труда **Яна Петровича Пиепуса.**

(ТАСС).

ЗАРУБЕЖНЫХ МЕРОПРИЯТИЙ

ЯРМАРКА ОТКРЫВАЕТ ДВЕРИ

БРНО, 20 апреля. (спец. корр. ТАСС). В чехословацком городе Брно открылась 54-я международная ярмарка товаров широкого потребления. На фешентельных, окружающих главный зал 8 ярмарочной городки, взвились флаги 23 стран-участниц.

Среди зарубежных экспозиций самая представительная — советская. Крупнейшие экспонаты привезли в Брно внешнеторговые об'единения и предприятия Польши, ГДР, других социалистических стран.

ФРАНЦИЯ: НАЧАЛО ПРЕДВЫБОРНОЙ КАМПАНИИ

ПАРИЖ, 20 апреля. (ТАСС). Конституционный совет утвердил официальный список кандидатов на пост президента Франции. Среди выборщиков, представивших в Конституционный совет свои подписи, в общем числе 15 000 человек, — 15 000 — 15 000 — 15 000

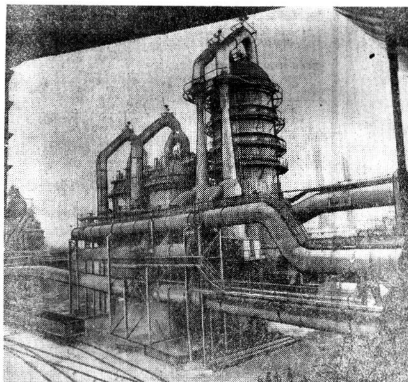

ЧЕРЕПОВЕЦКИЕ МЕТАЛЛУРГИ НАБИРАЮТ ТЕМПЫ

Вологодская область. Череповецкий ордена Ленина металлургический завод — предприятие полного металлургического цикла — стал всесоюзной школой передового опыта, знакомиться с которым приезжают не только советские, но и зарубежные специалисты. Завод экспортирует металл в сорок стран мира. Его домны оснащены современным отечественным оборудованием. С каждого кубического метра полезного объема на череповецких печах получают чугуна больше, чем на лучших зарубежных. Каждый пятый труженик предприятия — рационализатор или изобретатель. В общезаводском смотре по экономии в 1973 году участвовала 21 тысяча рабочих. Экономический эффект от внесенных предложений составит пять миллионов рублей.

Все новое, прогрессивное здесь внедряют быстро.

НА СНИМКАХ: 1. Домны Череповца. 2. Тонкокатаный лист для Волжского автомобильного завода.

Фото С. МАЙСТЕРМАНА.
Фотохроника ТАСС.

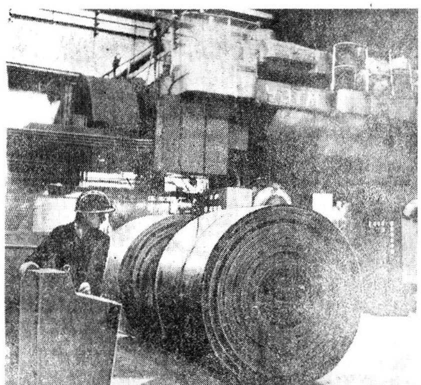

23 АПРЕЛЯ ОТКРЫВАЕТСЯ XVII СЪЕЗД ВЛКСМ

ДЕЛУ ПАРТИИ ВЕРНЫ

XVII съезд ВЛКСМ откроется в канун 50-летия со дня присвоения комсомолу имени В. И. Ленина. Принимая это дорогое имя, комсомольцы поклялись учиться, работать и бороться по-ленински, свято выполнять его заветы. Все эти годы комсомол словом и делом подтверждает свою верность этой нерушимой клятве, идеалам Коммунистической партии.

Организационно и политически окрепшей пришла к съезду областная комсомольская организация. За годы, минувшие после XVI съезда ВЛКСМ, ее ряды увеличились на 40 тысяч человек и насчитывают сегодня 110 тысяч комсомольцев.

Комсомольские организации области заметно улучшили пропаганду ленинизма среди молодежи, работу по воспитанию у нее глубокой коммунистической убежденности, преданности делу партии. Более 184 тысяч юношей и девушек области сегодня активно участвуют в Ленинском зачете «Решения XXIV съезда КПСС — в жизнь!».

Комитеты ВЛКСМ стали больше уделять внимания нравственному и эстетическому воспитанию молодежи, накоплен определенный опыт воспитания юношей и девушек на революционных, боевых и трудовых традициях Коммунистической партии и советского народа.

Работая рука об руку со своими старшими товарищами, коммунистами, равняясь на них, юноши и девушки области стремятся внести достойный вклад в выполнение заданий девятой пятилетки. В патриотическом движении «Пятилетке — ударный труд, мастерство и поиск молодых» участвует свыше 80 тысяч комсомольцев и молодежи, 923 комсомольско-молодежных коллектива. Многие из них добиваются хороших результатов в соревновании.

Комсомольские организации за последние годы стали более активно привлекать молодежь к борьбе за повышение эффективности общественного производства. Только за последние два года молодые рационализаторы внесли десять тысяч рационализаторских предложений, из которых семь тысяч внесено с экономическим эффектом более 5,5 миллиона рублей.

Встав на трудовую вахту в честь XVII съезда ВЛКСМ, комсомольско-молодежный коллектив девятой мартеновской печи Череповецкого металлургического завода, возглавляемый Героем Социалистического Труда Павлом Терентьевичем Векшиным, при обязательстве 1500 тонн выдал более 3000 тонн сверхплановой стали.

К 1 апреля выполнила пятилетнее задание комсомольско-молодежная бригада Владимира Степановича Шепелева из треста «Череповецметаллургстрой».

В сельском хозяйстве области трудится 18,5 тысячи комсомольцев, многие из них своим самоотверженным трудом продолжают лучшие традиции земледельцев. Механизатор совхоза «Демьяновский» Грязовецкого района Владимир Лапин первым в области награжден высокой наградой Ленинского комсомола — золотым знаком ЦК ВЛКСМ «Молодой гвардеец пятилетки». Владимир выполнил пятилетнее задание за 2 года 10 месяцев. Его встречный план — до конца 1975 года выполнить задание десятой пятилетки. В марте этого года справился с пятилетним заданием молодой мелиоратор Вологодской ПМК Николай Канцов. По итогам 1973 года он награжден орденом Трудового Красного Знамени. Одним из лучших среди комсомольско-молодежных коллективов животноводческих ферм является коллектив Петровской фермы колхоза «Ленинский путь» Вожегодского района, добившийся за первый квартал этого года надоя по 818 килограммов молока от каждой коровы, что на 250 килограммов больше по сравнению с тем же периодом прошлого года.

За три года девятой пятилетки студенческие строительные отряды области выполнили производственную программу в об'еме 9 миллионов 347 тысяч рублей, в том числе 5 миллионов 780 тысяч рублей освоено на объектах сельского строительства.

В день открытия XVII съезда ВЛКСМ в городах и районах, во всех комсомольских организациях области на собраниях, слетах и митингах будет дан старт эстафете трудовых дел молодых вологжан в период Всесоюзной Ленинской вахты трудовой доблести определяющего года пятилетки.

Внедрение прогрессивных форм организации труда молодежи, дальнейшее развертывание соревнования, создание комсомольско-молодежных коллективов на решающих участках производства — одна из важных задач комсомольских организаций.

Большой верой в силы Ленинского комсомола проникнуто новое поручение партии: мелиоративное и сельское строительство в нечерноземной зоне РСФСР объявлено Всесоюзной ударной комсомольской стройкой. Выполнение этого задания партии накладывает особую ответственность на комсомольские организации области.

Первым экзаменом, проверкой готовности молодых тружеников села делами ответить на постановление партии и правительства о развитии сельского хозяйства нечерноземной зоны РСФСР станет весенний сев.

В День советской молодежи комсомольско-молодежный субботник положит начало традиционной «Корчагинской вахте» по заготовке кормов и уборке урожая, в которой примут участие комсомольцы и молодежь предприятий, строек, учреждений и учебных заведений, комсомольско-молодежные отряды из числа молодежи городов и райцентров, бойцы студенческих строительных отрядов.

Летняя трудовая четверть старшеклассников, как и в прошлом году, пройдет под девизом «Мой труд вливается в труд моей республики».

Новое постановление партии и правительства о развитии сельского хозяйства Нечерноземья обязывает студенческие строительные отряды расширять свое участие в сельском строительстве. В связи с этим численность отрядов, занятых на мелиорации земель, в нынешнем году будет удвоена, в строительстве сельских объектов примут участие более 1700 студентов и учащихся техникумов.

Верность революционному долгу, делу партии, заветам Ленина вела на труд и на подвиг все поколения советских людей. И нет сомнения в том, что молодое поколение вологжан семидесятых годов отдаст свои силы, энергию и энтузиазм новым свершениям в коммунистическом строительстве, подтвердит свою беззаветную преданность делу ленинской партии.

А. ВАСИЛЬЕВ,
первый секретарь обкома ВЛКСМ,
делегат XVII съезда ВЛКСМ.

ПРОМЫШЛЕННЫЙ КОМПЛЕКС НА СЕЛЕ: ОТ ПРОЕКТА ДО ОСВОЕНИЯ

ГЛАВНОЕ НАПРАВЛЕНИЕ

В колхозах и совхозах нашей области ведется строительство крупных комплексов по производству молока, направленному выращиванию нетелей, доращиванию и откорму крупного рогатого скота, производству баранины, свинины, птичьего мяса и яиц. Введены в эксплуатацию комплексы в совхозах «Передовой», «Красная звезда», «Любомировский», ведется строительство Череповецкой свинофабрики, комплексов в совхозе «Доброволец» Сокольского района, в колхозах Устюженского, Грязовецкого, Харовского и других районов.

Создание комплексов на селе требует совместных, слаженных усилий проектировщиков, руководителей и специалистов хозяйства, работников районных и областных организаций, строительных и монтажных трестов и управлений. Четкое взаимодействие всех заинтересованных сторон, накопление и применение передового опыта на всех стадиях создания комплекса, умелое и оперативное решение возникающих проблем позволят успешнее решать сложные задачи по наращиванию об'емов строительства на селе.

Сегодня редакция открывает новую рубрику. Ею, на наш взгляд, достаточно ясно обозначена тематика газетных выступлений. Здесь мы намечаем публиковать статьи по вопросам совершенствования проектного дела, взаимоотношений заказчиков и подрядчиков, будем рассказывать о ходе строительства комплексов, в первую очередь пусковых. Нам представляется ценным, если читатели, работающие в организациях, причастных к созданию промышленных комплексов на селе, выскажутся по волнующим их вопросам и проблемам.

Ниже публикуется первая статья на эту тему.

В ТЕКУЩЕЙ пятилетке главным направлением работы нашего института является проектирование специализированных животноводческих комплексов. За прошедшие три года выдана документация на строительство овцеводческих комплексов в совхозах «Кумзерский» Харовского района и «Любомировский» Шекснинского района, первой очереди молочной фермы на 800 коров в колхозе «Шексна», молочного комплекса на 800 коров в совхозе «Колос» Череповецкого района, откормочного комплекса на 600 голов в совхозе «Грязовецкий». Первая очередь овцефермы на 2500 овцематок в совхозе «Любомировский» уже введена в эксплуатацию.

В текущем году институт будет проектировать шесть комплексов по откорму крупного рогатого скота, три — по направленному выращиванию нетелей и два комплекса молочного направления. По большинству из одиннадцати об'ектов в этом году будут выданы генеральные планы и чертежи для работ по нулевому циклу под основные здания, а по комплексам в колхозах «Авангард» и «Верный» Устюженского района будет полностью выдана документация во втором квартале для первой очереди строительства. Намечено полностью выдать документацию на строительство молочного комплекса в совхозе «Абакановский» Череповецкого района.

Поскольку значительные работы по строительству комплексов Устюженского района намечено осуществить уже в этом году, коллектив института принимает все меры к тому, чтобы документацию на первую очередь выдать к 30 апреля, периоду, наиболее благоприятному для развертывания строительства. Для начала работ документация уже выдана, и в колхозе «Авангард» строительство первого откормочника на 1000 голов началось.

Принципиальные технологические схемы и конструктивные решения заданий, принятые в указанных хозяйствах, будут использованы повторно при подготовке документации для других хозяйств, что значительно сократит сроки проектирования.

Что собой представляют начатые проектированием комплексы?

Комплекс по направленному выращиванию нетелей на 2500 скотомест в колхозе «Верный» составляет пять основных зданий для содержания телят. Предусмотрена раздача жидких кормов по молокопроводу, грубых — ручными тележками. Навоз удаляется транспортерами в общий канал с дальнейшим сбросом в механизированное навозохранилище транспортером ТС-1.

В число вспомогательных зданий и сооружений входят ветпропускник, крытые механизированные навозохранилища, автовесы, эстакада для погрузки животных, ветамбулатория с изолятором, навесы для хранения техники и сена, силосные траншеи, кормоприготовительный цех, оборудованный двумя смесителями С-12.

Такая технологическая схема с набором зданий и сооружений будет использована для подготовки проектов привязки и в других районах области.

Одновременно с первой очередью производственного строительства комплекса по выращиванию нетелей в колхозе «Верный» проектируется и жилая зона, куда входят три 18-квартирных жилых дома, детсад-ясли на 50 человек, котельная, очистные канализационные сооружения и инженерные сети. Всего в I—II кварталах 1974 года будет выдано документации по этому комплексу на сумму один миллион рублей строительно-монтажных работ.

Основным производственным зданием откормочного комплекса в колхозе «Авангард» принято здание для содержания молодняка на 1000 скотомест. Здание трехпролетное, габаритные размеры его в осях 120×36 метров. Для покрытия используются 12-метровые железобетонные балки, плиты марки ПКЖ и шиферная вентилируемая кровля. Стены здания кирпичные. Такое конструктивное решение дает возможность строительства силами МСО и в других районах области.

По предварительным технико-экономическим расчетам, стоимость строительства окупится за полтора-два года. Эти цифры указывают на большую эффективность и целесообразность строительства откормочных комплексов.

Большой интерес будет представлять комплекс на 1200 коров боксового содержания в колхозе «Коминтерн» Кирилловского района. В комплексе будет решен вопрос подачи молока по молокопроводу непосредственно из доильного зала на молокозавод для дальнейшей обработки.

В конструктивном решении принимается максимальная сборность. Предусмотрены сборные железобетонные фундаменты с рандбалками, стены из керамзитобетонных панелей, покрытие из сборных железобетонных панелей по балкам пролетом 9 метров, шиферная вентилируемая кровля. Все эти конструкции приняты по облегченной сельскохозяйственной серии 1-800.

Для строительства в колхозах «Искра Ленина», «Ленинский путь» и имени Калинина Шекснинского района и в колхозах «Ленинский путь», имени Калинина и «Большевик» Вытегорского района готовится документация по 10 фермам молочного направления на 400—600 коров.

Основными производственными зданиями приняты: коровник на 200 коров, телятник на 228 голов с родильным отделением на 40 мест. Применение этих проектов дает возможность путем блокировки проектировать фермы на 400—800 коров.

Строительство животноводческих комплексов и крупных ферм экономически выгодно, так как срок окупаемости, по данным технико-экономических расчетов, составляет три-пять лет. Но для строительства необходима хорошая производственная база, позволяющая максимально применять сборность при возведении сооружений и тем самым строить в сжатые сроки при значительной концентрации материальных и людских ресурсов на одной площадке.

Создание крупных животноводческих комплексов и ферм позволяет максимально внедрить комплексную механизацию и автоматизацию во все процессы, что ведет к сокращению трудозатрат на единицу продукции и снижению количества обслуживающего персонала. Такое строительство позволяет сосредоточивать население в одном месте и способствует созданию благоустроенных поселков городского типа.

В. ПАВЛОВ,
директор института «Вологдасельпроект».
А. СОЛДАТЕНКОВ,
главный инженер проекта.

ПИСЬМО ПАНФИЛОВСКИХ КРЕСТЬЯН

Сердце зовет еще и еще раз обратиться к письму моих земляков панфиловских крестьян Грязовецкого района, которое они более полувека тому назад послали В. И. Ленину. Молодая Республика Советов переживала в то время хозяйственную разруху, неурожаи, голод. Там и тут вспыхивали белогвардейские мятежи, кулацкие восстания.

Вот в этой обстановке и написано было письмо. Его и сегодня нельзя читать без волнения.

«Шлем привет нашему уважаемому вождю и великому гению тов. Ленину. В этом письме излагаем нижеследующее:

В настоящее время у крестьян нашей волости взято почти все: хлеб, скот, сено, сырье. Кустарничество захирело. Крестьянину оставлено продовольствия от 18 до 30 фунтов в месяц.

Агенты упродкома ни с чем не считались. Уродилось не уродилось, а подай.

У нас на севере в самый хороший год урожай бывает сам 6, а в 1920 г. ввиду засухи урожай был только местами сам 4½. Но агенты упродкома брали из расчета сам 6. Ярового хлеба почти совсем не было, а с нас требовали сам 3-й.

К весеннему посеву мы остались почти без семян. Купить их где-либо для нас очень трудно, очень уж дорого.

Посевкомы и вся посевная кампания нужны в смысле помощи семенами, организации инвентаря, сельскохозяйственных орудий. И сделать это надо все вовремя. Желательно бы, где возможно, теперь же перейти к многополью.

Но вся посевная кампания будет ни к чему, если вместо разверстки не обложить крестьян податью, только не денежной, а хлебной. Налог надо рассчитывать согласно почвы земли, примерно от 10 до 15 пудов с каждой засеянной десятины в нашем северном крае.

Когда крестьянин будет знать свою норму налога и время его сдачи, тогда нам не нужно будет держать в волости десятки продагентов.

Мы думаем, что все крестьяне-трудовики будут согласны принять эту систему налога и улучшить свое хозяйство.

Коллективные хозяйства и коммуны у нас имелись, но мы только тогда пойдем за ними, если они смогут нам показать хороший пример, а сейчас они даже не прокармливают себя.

Еще обращаем внимание ваше, Владимир Ильич, на недостатки в заготовке дров. Лучше всего, если бы крестьянам давали норму заготовки и назначали срок. А крестьянин заготовил бы и вывозил, когда ему было бы удобнее всего.

Заявляя о необходимости проведения этих мер, просим не считать нас зловредными элементами для Советской власти, а наоборот, желающими плодотворной работы, дабы укрепить свободу за крестьянами и рабочими.

Крестьяне: 16 подписей».

Советуясь с В. И. Лениным по наболевшим вопросам, крестьяне проявляют мудрость государственного значения, высказывают мысли, полностью совпадающие с политикой Коммунистической партии и государства, в частности, о замене продразверстки продовольственным налогом. Такое отношение крестьян в массе своей и было той силой, определяющей прочность Советской власти на местах с первых лет ее становления. Их дети и внуки своим трудом умножают богатство нашей социалистической Родины.

В. ЕГОРОВ,
ветеран Великой Октябрьской социалистической революции и гражданской войны, член КПСС с 1918 года.

НА КНИЖНУЮ ПОЛКУ

„ЛЕНИН И НАШ КРАЙ“

Под таким названием Вологодское отделение Северо-Западного книжного издательства выпустило в свет новую книгу краеведа В. М. Малкова.

Книг о жизни и деятельности В. И. Ленина, как известно, вышло много. Чем эта книга отличается от многих других?

Вологда—не Ленинград или Москва, где, говоря словами поэта, каждый камень Ленина помнит. Владимиру Ильичу не довелось бывать в наших местах. Как же тогда писать книгу «Ленин и наш край»? Автор, как мне думается, пошел по правильному пути. Много лет он изучал ленинские труды, в которых упоминался наш край. Особое внимание уделил крупной научной работе «Развитие капитализма в России», умело использовал многочисленные ленинские материалы о положении крестьян, кустарей в Вологодской губернии. Это составило первый раздел книги.

В годы нового революционного подъема, находясь в эмиграции, В. И. Ленин особо внимательно следил за жизнью Вологды, писал в наш город. Здесь находилась в политической ссылке его сестра Мария Ильинична Ульянова. Автор рассматриваемой книги сумел показать, что она, находясь в ссылке, сумела продолжать революционную работу. Когда возник вопрос о возможности выезда ее на летний отдых в пригородное село Раскопино, Вологодское губернское жандармское управление первоначально возражало против удовлетворения этой скромной просьбы политической ссыльной. В книге цитируется соответствующий документ жандармов, адресованный губернатору:

«Дочь действительного статского советника Мария Ильинична Ульянова, находясь под гласным надзором полиции в г. Вологде, поддерживала связи с местными эсдеками, почему входит в сферу наружного наблюдения, и выезд ее из г. Вологды в село Раскопино является нежелательным, так как она там, будучи без должного надзора, легко может вредно, в политическом отношении, повлиять на крестьянскую среду».

Раздел книги «Переписка семьи Ульяновых» читается с большим интересом.

Последние три раздела посвящены ленинской заботе о развитии нашего края, защите его от интервентов и белогвардейцев в суровые годы гражданской войны. Здесь перед читателем показан Ленин как первый председатель первого в мире рабоче-крестьянского правительства.

В. М Малков подробно рассказывает о наших земляках, которые имели счастье беседовать с В. И. Лениным. Из многочисленных примеров, приводимых в книге, остановимся только на одном, так типичном для ленинского стиля в работе.

Зимой 1920 года в Устюженском уезде свирепствовал тиф. Уездный комитет партии поручил своему делегату на IX съезд РКП(б) В. В. Крылову встретиться с Владимиром Ильичем на съезде и попросить помощи — прислать лекарства. На съезде во время перерыва В. В. Крылов обратился с этой просьбой к В. И. Ленину. Был назначен день приема После обстоятельной беседы о делах на Вологодчине, об отношении партийной организации к середняку был решен вопрос о лекарствах. В адрес Устюженского уисполкома было отгружено пять ящиков с медикаментами. Они оказали неоценимую помощь в борьбе с тифом.

Завершена гражданская война. Партия приступила к мирному социалистическому строительству. Вырабатывая план построения социализма в СССР, Владимир Ильич не забывал Вологды. В своей работе «О продовольственном налоге», написанной в апреле 1921 года, он писал: «Посмотрите на карту РСФСР. К северу от Вологды... идут необъятнейшие пространства, на которых уместились бы десятки громадных культурных государств. И на всех этих пространствах царит патриархальщина, полудикость и самая настоящая дикость». (В. И. Ленин. Полное собрание сочинений, том 43, стр. 228).

В последнем разделе книги «Вашим именем строим, работаем и живем» автор рассказывает, как вологжане, вместе с народами всего Советского Союза, под водительством ленинской партии преодолевали тяжелое наследство, оставленное царской Россией, как в трудовых боях довоенных и послевоенных пятилеток неузнаваемо изменился наш край.

Вместе с тем хотелось бы высказать несколько замечаний.

Вологодская губерния использовалась самодержавием как место политической ссылки. Эту тему В. М. Малков освещает. Есть специальный раздел книги «Искра» и вологжане-искровцы». В нем особенно удались эпизоды о «Семене Семеновиче» и «Первый рабкор России». Но тем не менее показ этой темы следует расширить. Не нужно забывать, что Вологодская группа РСДРП была связующим центром ссыльных большевиков, находившихся в других уездах губернии. Связь вологодских большевиков с ссыльными периферии не освещена.

Недостаток и в том, что недостаточно широко показана орденоносная Вологодская область в наши дни. Особенно в этом отношении «не повезло» городу металлургов Череповцу. Показу края в наши дни нужно уделить больше внимания.

В. ЗЫКИН,
доцент.
г. Сыктывкар.

По стране Советов

ЗА ГАЗОМ — НЕФТЬ

Фонтан нефти, полученный из скважины № 89, пробуренной бригадой мастера А. Ф. Кириллова около села Красный Холм, возвестил об открытии в Оренбуржье новых запасов нефти промышленного значения.

Открытие геологов свидетельствует о расширении географии нефтяных кладов на Южном Урале. Если до этого нефтеносными и нефтедобывающими были, в основном, северо-западные районы Оренбуржья, то теперь «черное золото» обнаружено на самом юге области, в зоне известного газоконденсатного месторождения.

ЛЕКЦИИ В ОКЕАНЕ

Моряки Балтики активно включились в подготовку к выборам в Верховный Совет СССР. На судах созданы агитпункты, в кают-компаниях открылись клубы избирателей.

С теплохода «Ольга Ульянова» из Индийского океана радируют: для экипажа прочитаны лекции о советской избирательной системе, достижениях коллектива Балтийского пароходства в работе по выполнению заданий четвертого года пятилетки.

Развернул работу агитколлектив теплохода «Кингисепп», находящегося в Средиземном море. Экипаж судна решил ознаменовать день выборов перевыполнением рейсового задания.

ЗАВОЛЖСКАЯ ОРОСИТЕЛЬНАЯ

В 200 километрах к северу от Волгограда началось строительство Заволжской оросительной системы. Она даст воду для 25 тысяч гектаров засушливых земель Николаевского района. Мощная плавучая насосная станция ежесуточно будет подавать в степь из Волгоградского водохранилища около двух миллионов кубометров воды. Посевы получат ее в виде дождя, который создадут машины «Фрегат» и «Волжанка».

Новая система полностью автоматизирована. В зоне ее действия намечено создать четыре совхоза.

АВТОМАТЫ И АВТОМОБИЛИ

Три автоматические линии вступили в строй в одном из цехов Горьковского автозавода. Изготовленные краснодарскими станкостроителями, они предназначены для токарной обработки ведущих деталей грузовых автомобилей.

Вопросам автоматизации и химизации производства в об'единении ГАЗ уделяется большое внимание. Сейчас здесь действуют свыше 600 автоматических и комплексно-механизированных линий, и число их постоянно растет. Только в нынешнем году в цехах гиганта автомобильной промышленности их будет внедрено еще тридцать пять. Вместе с другой новой техникой это позволит практически весь прирост выпуска автомобилей в определяющем году пятилетки получить за счет роста производительности труда.

БЕРЕЗЫ В КАРАКУМАХ

Считалось, что береза не приживаются в Туркмении: жаркие Каракумы, каменистые отроги Копет-Дага — не для северной красавицы.

Сотрудники Центрального ботанического сада Академии наук Туркменской ССР решили проверить это мнение. Пять лет назад они высеяли в грунт для эксперимента семена нескольких видов берез — традиционных русских, а также среднеазиатских, с Дальнего Востока, из Японии, других мест. Все березы хорошо прижились.

Растения оказались очень выносливыми. Они стойко переносят и жару и среднеазиатскую «сырую» стужу с ветрами, резкими колебаниями температуры.

В недалеком будущем береза переселится из ботанического сада в парки, скверы Ашхабада и других городов Туркмении.

(ТАСС).

В ЛЕСНОМ ПОСЕЛКЕ

320 детей из четырех лесных поселков Монзенского леспромхоза второй год учатся во вновь построенной средней школе в Идском лесопункте. Школа неплохо оборудована. Имеется все необходимое для лабораторных работ по физике, химии и других предметов. Педагогический коллектив школы очень молод — в основном это выпускники Вологодского пединститута.

На снимках: 1. Идет лабораторная работа по физике в 10-м классе. 2. Выпускницы Вологодского пединститута — преподаватели: Н. А. Жукова, Н. И. Ходина, Л. А. Мазилова, Л. Е. Ерина и Н. А. Рыбкина.

Фото Н. Чеснокова.

КОНКУРС СТУДЕНЧЕСКИХ РАБОТ

ВТОРАЯ МЕЖВУЗОВСКАЯ

В течение нескольких лет ЦК ВЛКСМ и Министерство высшего и среднего специального образования СССР проводят Всесоюзный конкурс студенческих работ по общественным наукам, истории ВЛКСМ и международному молодежному движению. Этот конкурс стал уже традиционным. Активное участие принимают в нем всегда студенты Вологодчины. Они не раз завоевывали звание лауреатов конкурса.

На днях в Вологде состоялась II областная межвузовская конференция студентов по проблемам общественных наук. Открывая ее, заведующий отделом науки и учебных заведений обкома КПСС С. И. Махин отметил, что в нынешнем, V Всесоюзном конкурсе, который посвящается 50-летию присвоения комсомолу имени В. И. Ленина, приняли участие студенты всех пяти вузов области.

Заметно возрос интерес будущих учителей, инженеров, специалистов сельского хозяйства и офицеров к общественным наукам, к вопросам марксистско-ленинской теории. Об этом свидетельствуют цифры. Если в предыдущем конкурсе участвовало 893 человека, то в нынешнем — 3453. Это более половины всех студентов области.

На обсуждение участников конференции была вынесена 31 работа. Четыре из них выдвинуты на республиканский тур конкурса. Это коллективный труд студенческой группы «Поиск» (научный руководитель — доцент В. А. Петровцев) «Из истории комсомольской организации Вологодского молочного института», коллективный труд студентов исторического факультета Вологодского педагогического института (научный руководитель — и. о. доцента Т. Б. Сычева) «Очерки истории Вологодской областной пионерской организации», это реферат курсанта Череповецкого Высшего военного командного училища связи П. Цыганкова (научный руководитель — полковник М. Д. Сахновецкий) «Патриотические почины комсомольцев Советской Армии и Военно-Морского Флота (1924—1974 гг.)» и коллективная работа студентов Вологодского молочного института (научный руководитель — В. А. Петровцев) «Учебное хозяйство — госплемзавод «Молочное» и его лучшие люди».

Все авторы этих работ награждены Дипломами обкома ВЛКСМ и ценными подарками.

Т. СПИВАК.

ЭТО ИНТЕРЕСНО

И ВСТРЕЧА СОСТОЯЛАСЬ

Светлане было всего десять месяцев, когда она осталась без родителей. Случилось это в Новороссийске, в начале войны. Девочку подобрали незнакомые люди, затем она воспитывалась в детских домах.

Сейчас Светлана Павловна Казначеева живет в Череповце, работает водителем электропогрузчика в ремонтно-строительном цехе сталепрокатного завода. У нее своя семья, подрастают дети. Но мысль о том, что, возможно, где-то живут родители, не покидала ее все эти годы.

Помочь в розыске взялась Елена Лукиничла Наседкина, работник городского отдела милиции, много лет посвятившая поискам пропавших в годы войны людей. Она запросила коллег из Новороссийска.

И вот неожиданно отыскался отец. Павел Сергеевич Зайцев в своем письме дочери сообщил о том, как они пытались разыскать ее, что мать, к сожалению, не дождалась встречи с дочерью, что у нее есть три брата и сестра.

А вскоре Светлана Павловна получила телеграмму: «Встречай папа».

32 года ждала она этой встречи. И встреча состоялась.

Г. СИЗОВА.

КРОССВОРД

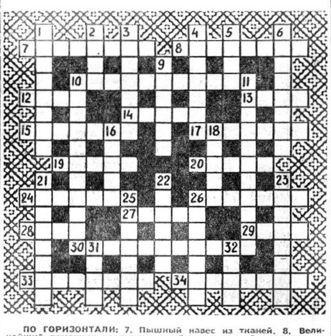

ПО ГОРИЗОНТАЛИ: 7. Пышный навес из тканей. 8. Величайший памятник древнегреческой классической архитектуры в Афинах. 10. Подбор различных видов и сортов товаров в производственном или торговом предприятии. 12. Вечнозеленое дерево. 13. Единица мощности. 14. Декоративно-художественное изделие. 15. Музыкальный инструмент. 17. Перерыв между действиями спектакля. 19. Небольшое музыкально-поэтическое произведение. 20. Молодой спортсмен. 24. Произведение искусства, исполненное в фантастическом стиле. 26. Датский парламент. 27. Город в Польше. 28. Разновидность клена. 29. Бельгийский скрипач, виртуоз и композитор. 30. Русский живописец. 33. Группа западнославянских племен. 34. Советский киноактер.

ПО ВЕРТИКАЛИ: 1. Рассказ А. П. Чехова. 2. Большая планета. 3. Головной убор военнослужащего. 4. Приток Нижней Тунгуски. 5. Полуостров в Греции. 6. Учение о звуковом составе языка. 9. Установленный размер заработной платы. 10. Строительное искусство, зодчество. 11. Советский поэт. 16. Геометрическая фигура. 18. Город во Франции. 21. Аптечный работник. 22. Летчик, Герой Советского Союза. 23. Меховая наплечная накидка. 25. Порт на Дунае. 26. Столярный инструмент. 31. Город в США. 32. Вид атмосферных осадков.

ОТВЕТЫ НА КРОССВОРД, ОПУБЛИКОВАННЫЙ 14 АПРЕЛЯ

ПО ГОРИЗОНТАЛИ: 1. Климатрон. 5. Природа. 6. Устрица. 9. Ягода. 10. Процент. 11. Шоколад. 15. Слово. 17. Брюллов. 18. Банту. 19. Дунай. 20. Очерк. 24. Исеть. 25. Сеченов. 26. Текст. 29. Анадырь. 30. Сангина. 31. Канев. 33. Гравюра. 34. Алмейда. 35. Работница.

ПО ВЕРТИКАЛИ: 1. Корзина. 2. Индия. 3. Ряска. 4. Наронов. 5. Пирогов. 7. «Акулина». 8. Соболь. 10. Пословица. 12. Джульетта. 13. Драйзер. 14. Хоровод. 16. Омуль. 18. Берет. 21. Педагог. 22. Герань. 23. Скрипка. 27. Армавир. 28. Пантера. 31. Короб. 32. Валки.

СПОРТ ● СПОРТ

СНОВА ЧЕМПИОНЫ

Советские хоккеисты в тринадцатый раз стали чемпионами мира. Чемпионат мира и Европы, закончившийся вчера в Хельсинки, прошел в острой, напряженной борьбе.

В последнем туре советские хоккеисты играли со сборной Швеции. Счет матча 3:1 в пользу нашей команды.

Серебряные медали у хоккеистов ЧССР. Бронзовые—у шведов.

ПОЛЬСКИЕ ХОККЕИСТЫ «ОСТАЮТСЯ»

ХЕЛЬСИНКИ, 19 апреля. (ТАСС). На чемпионате мира по хоккею матч ГДР—Польша принес сегодня ничью—3:3 (2:2, 0:1, 1:0).

Шайбы забросили: в команде ГДР—Ноак, Патшински, Карренбауэр, в команде ПНР—Качик, Словакевич (две).

Хоккеисты Польши сохранили место в группе сильнейших.

РАВНОВЕСИЕ СОХРАНЯЕТСЯ

ЛЕНИНГРАД, 19 апреля. (ТАСС). Четвертая партия полуфинального матча претендентов на первенство мира по шахматам между Борисом Спасским, игравшим сегодня белыми, и Анатолием Карповым закончилась после 42-го хода черных вничью.

Счет по-прежнему равный — 1:1 (при двух ничьих).

Пятая партия состоится в понедельник, 22 апреля.

«ФУТБОЛ-74»

Вышел в свет справочник-календарь первенства СССР по футболу для команд мастеров второй лиги третьей зоны. В нем приводится список команд—участниц первенства СССР по футболу высшей, первой лиг, а также второй лиги третьей зоны класса «А» и помещен календарь игр по футболу третьей зоны, где выступают футболисты вологодского «Динамо». В справочнике-календаре помещены фотографии тренеров и футболистов вологодского «Динамо», объявлен конкурс болельщиков.

Л. СТЕФАНОВ.

● СУДЕБНЫЙ ОЧЕРК

КРУШЕНИЕ

АДВОКАТ сказал яркую речь. Он просил суд принять во внимание, что (цитирую по протоколу в деле) «сами потерпевшие начали скандал, толкнули Пешкова, не извинились сразу, а также неудовлетворительное отношение народа к Пешкову, плохо осуществляемый гласный надзор со стороны органов милиции...».

По залу Заборского Дома культуры, где проводилась выездная сессия райнарсуда, волной прокатился шумок. «Это Кольку-то обидели? Ну и ну! Им что, адвокатам, им деньги платят, чтоб защищали».

Николай слушал безучастно. На передней скамье сидели его родители. Алексей Яковлевич держался прямо, голову не опускал. Серафима Александровна вскинулась было, оглянулась на зал, но тоже промолчала.

Об'явили перерыв.

Мужчины вышли подымить, женщины громким шепотом обменивались впечатлениями, школьники составили свою группу. Никто к Пешковым не подошел. Да они вроде и не искали сочувствия.

Николай Пешков начал свою взрослую жизнь в тюрьме: нахулиганил и угодил на год в колонию. Возвратился — и через несколько месяцев попал на скамью подсудимых за грабеж: отняли с дружками у прохожего десятку на пропой. Это стоило ему еще двух лет заключения. Отбыл срок, приехал к родительскому порогу под гласный надзор милиции. Это значило, кроме всего прочего, что Николай не имеет права появляться на улицах и в общественных местах позже девяти вечера.

Надзор был хоть и гласный, да не строгий. В тот вечер, как и обычно, Николай пришел в клуб поздно, около одиннадцати. Танцевали вальс. Две девушки — Люба и Аня — задели нечаянно Пешкова, он громко выругался, столкнул обеих головами. Обиженные и испуганные, девчата убежали в раздевалку. Николай ринулся за ними, добавил ругани и угроз. Его остановил комсомолец Валерий Попов.

— Зачем девушек обижаешь?

— А тебе, фраер, тоже захотелось?

Парней разняли. Николай побежал домой, прихватил самодельный нож, нашел Попова, когда тот возвращался с танцев. Валерий — не забияка, он парень тихий, трудолюбивый, между прочим, лучший тракторист колхоза. Но бежать от Пешкова на виду у всех по главной улице села? Парни схватились, покатились по земле. Николай изловчился, ударил Валерия ножом в спину.

А вот что было дальше.

«Он (Попов—Л. Г.) бросился бежать с криками о помощи, прибежали девушки, которые шли впереди, а я повернулся и пошел домой. Пройдя метра два, я выбросил нож в сторону, прошелся по селу несколько раз, потом пошел к девчонкам в общежитие сельпо, выпил там бутылку красного, посидел и пошел домой». Это из показаний подсудимого Пешкова.

Н. Шабанова, свидетельница: «Молодежи на улице было много, но все стояли и никто не подошел к Пешкову (после драки—Л. Г.). А вообще Пешков в клубе всегда выпивши, и все почему-то его боятся. Знают его поведение, знают о его судимости. Я тоже его боюсь...».

ПОНЯТНО, что Николая боялись. Но боялись не только его. Всех Пешковых старались обходить стороной. Вот это обстоятельство и вызывало особый интерес местных жителей к слушавшемуся делу.

Семья Пешковых — не простые, трудные люди. Дом их — в середине села, а живут будто на хуторе, сами по себе. Хозяин с хозяйкой и девять детей.

Про Алексея Яковлевича говорят, что мужик он веселый, хитрый, ловкий. Что это значит? А значит это, что худого о нем вроде не скажешь, а хорошее говорить не хочется. На работу он спор — это точно. Сейчас трудится шофером в «Сельхозтехнике»: машина всегда на ходу. Пьет? Не то чтобы трезвенник, но — умеренно, дома. По улицам пьяный не бегает. Не книгочей, но в библиотеке записан, книжки иногда берет. В кино семьей ходят. Телевизор одни из первых в Заборье купили.

Знают о нем и другое. Однажды, когда конюхом работал, лошадь досмерти чуть не забил — со зла. Хозяйственный, запчастями у него всегда разживешься, но за так не даст ничего, гоните денежку. Не брезговал по пути в сельпо заехать домой, мешок невзначай сбросить: обнаружат — привезет. На серьезе все, без шуточек.

Серафиму Александровну в Заборье не любят. Придет она в магазин — значит, жди шума. Не понравится ей кто — будет имя во рту перекатывать, как леденец — долго, со смаком, обсасывая. Может застыдить зря при народе да и обругать — в карман за словом не полезет.

Вот такие они, Алексей Яковлевич и Серафима Александровна, в представлении местных жителей. Такое отношение к ним сложилось издавна, прочно.

Деревня не любит неясностей. Тут знают подноготную каждого, и все родословные, и все поступки на памяти, и даже, кажется, помыслы. Тут как сам себя ни придумывай, все равно перед миром, будто голенький. Другое дело, не вдруг и не сразу вслух что-то скажется.

Вот и с Пешковыми до поры никто не ссорился. Да и сейчас помалкивают. Но их не любили — за то, что жили не как все, не открыто; за то, что много мнят о себе; за то, что не простят и маленькой обиды. Они как были, так и остались не своими, чужими в деревне.

Николай рос старшим. В школе вел себя не шумнее других мальчишек, однажды пробовал убегать из дому — возвратили, в играх бывал деспотичен и даже зол. Перемены в нем стали ощущаться, когда подрос. Выпивал. Любое замечание воспринимал, как обиду, старался отомстить, не признавая ни авторитета возраста, ни увещеваний.

Когда Николая — еще школьника — впервые арестовали на пятнадцать суток за хулиганство, осторожные односельчане пробовали обратить внимание Серафимы Александровны на сына. Она не то что не слушала никого — она ничего не слышала. Не желала слышать.

Как говорится, дальше — больше. На суде еще тогда, когда Николая судили первый раз, Серафима Александровна не могла сдержать гневной обиды на всех, кто «засадил» ее сына. Она прерывала криками ход судебного заседания, обещая «найти правду». А правда была тут же, в зале суда.

Второй суд — снова Серафима Александровна бегает по селу, уговаривает свидетелей, учит их, как нужно давать показания, кому-то грозит, кому-то льстит. Снова не может сдержаться, кричит, бросает колючие реплики во время разбирательства дела. Николая осудили — и не нашлось человека, кто бы выразил сомнение в справедливости приговора.

ЭТИ последние годы еще больше осложнили отношения односельчан с Пешковыми. А тем временем подрастали младшие. Вот уж и Саша кончает школу, и Володя переходит в восьмой класс. Пешковы гордятся своей большой семьей, но им трудно: всех надо покормить и обиходить. Кто-то говорит, что Саша курит, пьет? Врут! Пусть на себя посмотрят! Володя обижает малышей в школе? Чепуха, он их учит играть!

У Пешковых нет друзей, потому что Серафима Александровна уверена, что «друзья все сейчас в бутылке, а нам пить некогда». Никто к ним не ходит в гости. А они тоже не стремятся к общению. То, что накапливалось год за годом, стало выплескиваться, как газировка из стакана. Только газировка — это шуточки, а жизнь грозила разбудить настоящий вулкан.

Подрос второй сын, Саша. Он пошел по стопам старшего брата. Стал выпивать, задирался, хулиганил. Поступал, как отец учил: вы, мол, никому здесь не поддавайтесь, не уступайте.

Возвратился после второй отсидки Николай. Братья стали грозой в округе. Местные парни попробовали по-своему выяснить отношения. Вмешался Алексей Яковлевич. Он всех заборских ненавидел. Он решил вершить свой суд. Втроем с Николаем и Александром избили — по одиночке, разумеется, — несколько человек. «Поучили».

Александра срочно отправили из села. Сейчас он в Ярославле и работает, судя по всему, не слишком усердно: слишком часто появляется в селе гостем. А Николай совершил преступление.

В Заборье все уверены, что несложившиеся судьбы старших детей — полностью вина родителей: не приучали к труду, потакали во всем. Пешковы думают, что в их горе повинна обстановка, люди, которые их окружают. Кто прав?

— Не та мать, которая родила, а — которая воспитала!

Верно, так говорят. Но и Серафима Александровна готова привести свои доводы, и с этими доводами нельзя не считаться. В доме порядок, дети обихожены, каждый имеет свои обязанности. Володя—водонос. Юра носит дрова. Первоклассник Сережа отводит в садик и забирает из садика маленького Алешу. Все при деле.

А семья рушится.

Первый сын — в тюрьме, второй отмечен в хулиганстве, третий безобразно ведет себя в школе.

Рушится!

Может быть, все дело в пешковском высокомерии?

ТАКАЯ малость, черта характера. Неуважение к окружающим впитывается незаметно в каждую клеточку мозга. И вот маленький Алеша в детсаду зло говорит нянечке, которая выступила свидетельницей на процессе: «Зачем нашего Кольку посадила? Вот тебе!» — и разбрасывает мусор по комнате. Понагибайся, мол, подбери, раз ты — техничка.

Все это — «психология». В Заборье не привыкли так анализировать. Точнее, не привыкли вслух говорить об этом. Но все чувствовали: случай непростой. Всем хотелось разобраться, понять, что ж происходит с семьей Пешковых.

...Перерыв кончился.

— Встать, суд идет!

В приговоре подробно изложены обстоятельства дела. И про то, как Николай пришел в клуб. И как учинил скандал. И как бежал с ножом, и как ударил...

Решение суда наказать Н. Пешкова четырьмя годами в колонии строгого режима показалось людям справедливым.

Расходились из клуба задумчивые, молчаливые. Все вроде правильно, но на какой-то главный вопрос ответа не прозвучало. И зачем было устраивать выездную сессию и приглашать на суд молодежь, школьников, родителей, если не говорить о том, что всех волнует?

А старший Пешков сорвал об'явление о суде. И сейчас, после суда, он все еще уверен, что поступил правильно.

— Уезжать отсюда надо, уезжать. Не пожить нам здесь. Как будто проклял здесь нас кто-то.

Между прочим, о сорванном об'явлении все знали, но никто не сказал об этом. И в суде о нем речи не было...

Л. ГОРОВ.

Тарногский Городок.

В ГОРКОМЕ КПСС

В Вологодском горкоме КПСС 23 апреля в 17 часов состоится инструктаж докладчиков на тему: «1 Мая—День международной солидарности трудящихся».

В ОБЩЕСТВЕННОЙ ПРИЕМНОЙ «КРАСНОГО СЕВЕРА»

В понедельник, 22 апреля, в гор. Вологде в общественной приемной «Красного Севера» состоится очередной прием трудящихся.

Прием ведет в помещении редакции газеты «Красный Север» (ул. Челюскинцев, 3, комната 13, третий этаж) с 14 до 17 часов внештатный инспектор З. Г. Сыркова.

ТЕАТР

21 апреля (утро и вечер)
«КОГДА ЛЮБИШЬ»

23 апреля
«ДЕНЬ ЧУДЕСНЫХ ОБМАНОВ»

Начало спектаклей: дневного — в 12 часов, вечернего — в 19.30.

ДВОРЕЦ КУЛЬТУРЫ ЖЕЛЕЗНОДОРОЖНИКОВ

28 апреля
спектакль-балет

Ж. Бизе, Р. Щедрин.
«КАРМЕН-СЮИТА»

И. Байер.
«ФЕЯ КУКОЛ»

Балетмейстер-постановщик Макс МИКСЕР

Начало спектакля в 10 часов.
Билеты продаются в кассе Дворца культуры

КИНО

СЕГОДНЯ, 21 АПРЕЛЯ

Им. ЛЕНИНСКОГО КОМСОМОЛА — новый цветной художественный фильм «Калина красная». Сеансы: 9.30, 11.30, 13.30, 15.30, 17.30, 19.30 (удл.), 21.50.

«САЛЮТ». Большой зал—новый цветной широкоэкранный двухсерийный художественный фильм «Города и годы» (производство киностудии «Мосфильм»). Сеансы: 11.20, 21 час. На сеансах в 9.40, 14, 15.40, 17.20, 19 (удл.)—новый цветной художественный фильм «Одинокий волк» (Югославия). ЗАЛ КИНОХРОНИКИ—сборная программа мультфильмов. Сеансы: 10, 11.30, 13, 14.30. На сеансах в 16, 17.20, 18.40, 20, 21.20—тематический показ «НА СТРАЖЕ ЗДОРОВЬЯ» кинопрограмма «Молодоженам».

«СПУТНИК» — новый художественный фильм «О тех, кого помню и люблю». Сеансы: 15, 17, 19 (удл.), 21 час. Для детей в 11 и 13 часов — «Без семьи», «Али-баба и сорок разбойников».

ДВОРЕЦ КУЛЬТУРЫ ЖЕЛЕЗНОДОРОЖНИКОВ — широкоэкранный художественный фильм «Это сильнее меня». Сеансы: 15, 17, 19, 21 час.

«РОДИНА» — новый цветной художественный фильм «Калина красная». Сеансы: 9.20, 11.20, 13.20, 15.20, 17.20, 19.20 (удл.), 21.50.

«ОКТЯБРЬ» — художественный фильм «Всадник без головы». Сеансы: 13, 15, 17, 19 (удл.), 21 час. Для детей в 11 часов—сборная программа мультфильмов.

МУЗЫКАЛЬНОЕ УЧИЛИЩЕ — «Преданность» (две серии). Начало: в 17 часов.

ГОРОДСКОЙ ДОМ КУЛЬТУРЫ — «Анжелика — маркиза ангелов». Сеансы: 17, 19 часов.

КЛУБ ЗАВОДА «СЕВЕРНЫЙ КОММУНАР» — «Ленин в 1918 году». Сеансы: 16, 18 часов. Для детей в 13 часов—«Айболит и Бармалей».

ЗАВТРА, 22 АПРЕЛЯ

Им. ЛЕНИНСКОГО КОМСОМОЛА — новый цветной художественный фильм «Калина красная». Сеансы: 9.30, 11.30, 13.30, 15.30, 17.30, 19.30 (удл.), 21.50.

23 апреля
XVII СЪЕЗДУ ВЛКСМ ПОСВЯЩАЕТСЯ...
ПРЕМЬЕРА
нового цветного художественного фильма
«ИСПОЛНЕНИЕ ЖЕЛАНИЙ».
Начало в 19.30.
Билеты продаются.

«САЛЮТ». Большой зал—новый художественный фильм «Мальчишку звали капитаном» (производство Одесской киностудии). Сеансы: 9.40, 11.30, 13.20, 15.10 (удл.), 17.30, 19.20 (удл.), 21.30. ЗАЛ КИНОХРОНИКИ — хроникально-документальный фильм «Дуэт» (об отношениях между девочками и мальчиками). Сеансы: 11.50, 12.50, 14, 17, 18 часов. На сеансах в 10, 15, 19 и 21 час — художественный фильм «Дерзость» (производство Одесской киностудии). По учебной программе — «Молодая гвардия» (две серии).

«РОДИНА» — цветной художественный фильм «Высокое звание». Фильм первый—«Я—Шаповалов Т. П.». Сеансы: 9.30, 11.30, 13.30, 15.30, 17.30, 19.30 (удл.), 21.50.

«ОКТЯБРЬ» — новый цветной художественный фильм «Калина красная». Сеансы: 11, 13, 15, 17, 19 (удл.), 21 (удл.).

«СПУТНИК» — новый художественный фильм «Здесь наш дом» (две серии). Сеансы: 15, 18, 21 час.

ДВОРЕЦ КУЛЬТУРЫ ЖЕЛЕЗНОДОРОЖНИКОВ — художественный фильм «У меня было 32 имени». Сеансы: 15—большой зал; 17, 19, 21 час—малый зал.

Смотрите, слушайте

ТЕЛЕВИДЕНИЕ

ПОНЕДЕЛЬНИК, 22 АПРЕЛЯ

ПЕРВАЯ ПРОГРАММА

9.05 — Утренняя гимнастика. 9.30 — Цв. тел. «Заколдованный мальчик». Мультипликационный фильм. 10.15—Цв. тел. «В мире животных». 10.55 — Концерт. 11.40—«В эфире—«Молодость». К XVII с'езду ВЛКСМ. 15.45—«Встречный план Ульяновской области в действии». 16.30 — Показывает Череповец. Передача «Документы рассказывают». 17.00—Цв. тел. Торжественное заседание, посвященное 104-й годовщине со дня рождения В. И. Ленина. Концерт. Трансляция из Кремлевского Дворца с'ездов. 20.20—«Аппассионата». Телевизионный художественный фильм. 21.00—«Время». 21.30—«В эфире — «Молодость». «В добрый путь». 23.00 — Цв. тел. «Спортивный дневник».

ВТОРАЯ ПРОГРАММА

18.30 — Для детей. «Дружные ребята». 19.00 — «Москва». 19.30—«Ленин, мечта и действие». Документальный фильм. 20.15 — Цв. тел. «Спокойной ночи, малыши!». «Тетя Валя рассказывает...». 20.30 — «Здоровье». 21.00 — Цв. тел. «Человек. Земля. Вселенная». 21.40 — Художественный фильм «Моя улица».

ВТОРНИК, 23 АПРЕЛЯ

ПЕРВАЯ ПРОГРАММА

9.05 — Утренняя гимнастика. 9.30 — Для школьников. «Для чего мальчишкам песня». 10.00—Цв. тел. Открытие XVII съезда ВЛКСМ. Трансляция из Кремлевского Дворца съездов. 15.45 — Цв. тел. Премьера телевизионного документального фильма «Озеро студеное, ласковое». 16.00 — «Для вас, родители». 16.30 — Цв. тел. «Объектив». 17.00 — Цв. тел. Для детей. «Танцует «Калинка». 17.30 — «Подвиг». 18.15 — Показывает Череповец. Передача «Комсомол Вологодчины — XVII с'езду ВЛКСМ». 18.45—Цв. тел. «На XVII съезде ВЛКСМ». 18.55 — Цв. тел. Премьера телевизионного многосерийного художественного фильма «Старая крепость». 1-я серия. «Комиссар Сергушин». 20.00 — Репортаж об открытии XVII съезда ВЛКСМ. 22.00 — Цв. тел. Спортивный праздник, посвященный открытию XVII съезда ВЛКСМ.

ВТОРАЯ ПРОГРАММА

18.30 — Цв. тел. Для детей. «Сказки мастера-фламастера». 19.00 — «Москва». 19.45 — Цв. тел. «Спокойной ночи, малыши!», «Кот Филимон». Мультипликационный фильм. 20.00 — Цв. тел. Репортаж об открытии XVII с'езда ВЛКСМ. 22.00—«Непрошенная любовь». Художественный фильм.

РАДИО

ПЕРЕДАЧИ ИЗ ВОЛОГДЫ

22 апреля

6.30—7.00 — Радиогазета «Сельская жизнь». 7.20—7.40—Передача «По заветам В. И. Ленина». 18.00 — Последние известия. 18.15 — Музыкально-литературная композиция «С именем Ленина».

23 апреля

6.30—7.00 — Обзор газеты «Красный Север». Передача для работников лесной промышленности. Радиобюллетень «Технический вестник». 7.20—7.40 — Передача «XVII с'езду комсомола посвящается». 18.00—Последние известия. 18.15—Радиолекторий «Юристы у микрофона». 18.30—Передача из цикла «Заботы коммунистов села».

ТУРИСТ

«Каждое путешествие — это проникновение в область значительного и прекрасного».

К. ПАУСТОВСКИЙ.

УВАЖАЕМЫЕ ТОВАРИЩИ!

ПРИГЛАШАЕМ ВАС В ПУТЕШЕСТВИЕ

по ГОРОДАМ-ГЕРОЯМ

на туристско-экскурсионном поезде

маршрута

ВОЛОГДА — КИЕВ — ОДЕССА — ХЕРСОН — СЕВАСТОПОЛЬ — КРАСНОДАР — ВОЛГОГРАД — ВОЛОГДА.

Продолжительность поездки 12 дней — с 13 по 24 июня.

Величественные мемориальные комплексы — достойная дань мужеству героев и защитников Родины, удивительные горы, поросшие вековым лесом, и стройные дворцы, чудесные памятники и море — все это ждет вас, беспокойное и многочисленное племя туристов, в предлагаемом путешествии.

Цена путевки 135 рублей.

В СТОИМОСТЬ ВХОДИТ: проезд и проживание в купейном вагоне туристско-экскурсионного поезда, питание в вагоне-ресторане, экскурсионное и культурно-массовое обслуживание.

Путевки можно приобрести

В ВОЛОГОДСКОМ БЮРО ПУТЕШЕСТВИЙ И ЭКСКУРСИЙ

по адресу: г. Вологда, ул. Пушкинская, 6. Телефон: 2-60-90.

Редактор Н. М. ЦВЕТКОВ.

ПОЧТОВЫЙ ИНДЕКС: 160001

НАШ АДРЕС: Вологда-1, ул. Челюскинцев, 3

ТЕЛЕФОНЫ: зам. редактора — 2-31-41, зам. редактора — 2-32-51 ответственный секретарь — 2-31-35 секретариат — 2-53-21 отделы: партийной жизни — 2-55-70 пропаганды марксизма-ленинизма — 2-03-37 промышленности и транспорта — 2-05-13, 2-10-62 строительства — 2-55-30 сельскохозяйственный — 2-04-85 советского строительства и быта — 2-01-72 культуры — 2-31-40 информации — 2-55-23, 2-31-42, писем трудящихся и работы с рабселькорами — 2-00-32, приемная писем — 2-00-33, бухгалтерия — 2-55-40, прием об'явлений — 2-04-61.

ГЕ—01788 Индекс 50567. Об'ем 2 п. л. Тир. 98000. Зак. 2541.

Областная типография, г. Вологда, ул. Калинина, 3.