Пролетарии всех стран, соединяйтесь!

КРАСНЫЙ СЕВЕР

ГАЗЕТА ОСНОВАНА В МАЕ 1917 ГОДА
Выходит шесть раз в неделю

ОРГАН ВОЛОГОДСКОГО ОБЛАСТНОГО КОМИТЕТА КПСС И ОБЛАСТНОГО СОВЕТА ДЕПУТАТОВ ТРУДЯЩИХСЯ

ПЯТНИЦА, 29 МАРТА 1974 г.
№ 74 (17018)
Цена 2 коп.

Комплексная бригада В. А. Бухалова из управления «Заводстрой», работающая по методу Н. Злобина, успешно выполняет производственные задания и графики.

НА СНИМКЕ: член прославленной бригады, которому присвоено звание «Лучший молодой строитель стана «2000», Николай Михальцов.

Фото В. КРАСНОЮРЧЕНКО.

На строительстве стана „2000"

КОМИССИЯ ПАРТИЙНОГО КОНТРОЛЯ

Широкой известностью в нашей области пользуется грязовецкий колхоз «Заря», который много лет возглавляет талантливый организатор производства, член Союзного Совета колхозов, коммунист Г. Н. Пономарев. Выступая на состоявшейся недавно XVII областной партийной конференции, он подчеркнул, что успехи хозяйства достигнуты благодаря организующей роли колхозной партийной организации, которая мобилизует колхозников на подьем экономики хозяйства, воспитывает в них коммунистическое отношение к труду, умело осуществляет контроль деятельности администрации.

Слова хозяйственного руководителя созвучны с теми требованиями партии, которые придает она партийному контролю. На декабрьском (1973 г.) Пленуме ЦК КПСС подчеркивалось, что решение сложных задач коммунистического строительства требует высокой организованности и четкости в труде на каждом производственном участке, повышения ответственности каждого работника за порученное ему дело. Создание такой обстановки в коллективах трудящихся во многом зависит от того, как первичные парторганизации используют уставное право контроля деятельности администрации.

Практика показывает, что это право партийные организации осуществляют разнообразными средствами. Заслушивают доклады, отчеты, информации хозяйственных руководителей, изучают и проверяют состояние дел на различных участках, выносят коренные вопросы работы предприятий и учреждений на обсуждение партийных собраний, принимают решения, направленные на дальнейшее улучшение работы своих коллективов.

На прошедших недавно отчетно-выборных партийных собраниях и конференциях коммунисты указывали, что осуществление права контроля деятельности администрации позволяет парторганизациям добиваться ритмичной работы на всех участках, своевременно подмечать и делать всеобщим достоянием опыт лучших, предупреждать возможные промахи и недостатки, воспитывать кадры в духе высокой ответственности за порученное дело.

Вполне оправдало себя образование комиссий по осуществлению первичными партийными организациями права контроля деятельности администрации. Создание их позволяет привлечь к партийному контролю широкий круг коммунистов, сделать его более квалифицированным, конкретным и систематическим, лучше организовать проверку исполнения.

На Череповецкой городской партийной конференции отмечалось, что комиссии партийного контроля способствуют повышению роли парторганизаций в хозяйственном строительстве. Только в партийных организациях металлургического завода работают 85 таких комиссий. Они оказывают действенное влияние на улучшение дел в цехах и отделах завода.

В партийных организациях области, имеющих право контроля, в ходе отчетно-выборной кампании нынче создано значительно больше комиссий партийного контроля. Сейчас их действует свыше 1400, в составе которых более 5700 коммунистов. Оживилась деятельность комиссий в парторганизациях, получивших право контроля после XXIV съезда КПСС, в том числе советских и хозяйственных учреждений и ведомств, которые призваны осуществлять контроль за деятельностью аппарата по выполнению директив партии и правительства. В ходе отчетно-выборной кампании нынче создано 79 комиссий контроля деятельности аппарата. Многие из них приступили к активной деятельности.

Особенностью является и то, что нынче партийные организации стремятся специализировать комиссии на отдельных направлениях или участках работы, и этим добиваются наиболее эффективной их деятельности. Так, в парторганизации Монзенского домостроительного комбината создана одна из комиссий по осуществлению контроля за качеством выпускаемой продукции, которую возглавляет инициативный коммунист И. В. Москвин, вторая комиссия под руководством коммуниста Ю. И. Шаталова осуществляет контроль за расходованием сырья.

В ряде парторганизаций колхозов и совхозов Вологодского и Вожегодского районов созданы комиссии контроля за механизацией трудоемких процессов труда, правильным использованием удобрений и т. д. Эти комиссии не представляют какого-то контрольного органа, а являются лишь вспомогательной рабочей частью парторганизации, с помощью которых она осуществляет право контроля деятельности администрации. И совершенно неправильно поступают там, где пытаются расширить сферу деятельности комиссии до контроля вообще деятельности администрации.

Положительно то, что после отчетов и выборов среди председателей комиссий стало больше коммунистов, имеющих высшее и незаконченное высшее образование, передовых рабочих, инженерно-технических работников и специалистов сельского хозяйства. А вот в Сямженском районе из двадцати пяти председателей комиссий парторганизаций колхозов восемнадцать—с начальным образованием.

Партийные активисты нуждаются в помощи и учебе со стороны партийных комитетов, горкомов и райкомов КПСС. Правильно поступают Бабушкинский, Белозерский райкомы КПСС, Сокольский горком КПСС и ряд других, которые с вновь избранными председателями комиссий провели семинары, учат их практике осуществления контроля. Бюро Череповецкого горкома КПСС слушает на своих заседаниях отчеты партийных комитетов об осуществлении права контроля деятельности администрации.

Успех партийного контроля — в массовости. Комиссии дают такую возможность. Следует постоянно совершенствовать их деятельность. В этом состоит одно из условий повышения боеспособности первичных парторганизаций, их активного воздействия на успешное решение задач хозяйственного и культурного строительства.

СЕССИЯ ОБЛАСТНОГО СОВЕТА ДЕПУТАТОВ ТРУДЯЩИХСЯ

Состоялась четвертая сессия областного Совета депутатов трудящихся, рассмотревшая вопросы:

1. О задачах Советов области по выполнению планов и социалистических обязательств по производству и заготовкам сельскохозяйственных продуктов в 1974 году.

2. Отчет о работе постоянной комиссии областного Совета по народному образованию и культуре.

С докладом по первому вопросу выступил заместитель председателя исполкома областного Совета **Ю. А. Ярушников.**

В обсуждении доклада приняли участие: депутат **М. Г. Матасов** — председатель Сокольского райисполкома, депутат **Н. В. Иванов** — бригадир колхоза «Родина» Вологодского района, депутат **И. Н. Головин** — председатель Тарногского райисполкома, депутат **Н. В. Пилипенко** — доярка совхоза «Шуйское» Междуреченского района, **Н. М. Смирнов** — начальник Устюженского районного управления сельского хозяйства, **А. А. Небаронов** — директор Череповецкого треста молочно-овощеводческих совхозов, депутат **В. А. Сергеев** — председатель колхоза «Коминтерн» Кирилловского района, **В. П. Петрушкин** — директор совхоза «Сухонский» Сокольского района, депутат **Л. С. Новойцева** — председатель исполкома Железнодорожного сельского Совета Шекснинского района, депутат **А. И. Морозов** — управляющий областным объединением «Сельхозтехника», **С. В. Кутюмов** — директор Вологодского треста молочно-овощеводческих совхозов, депутат **В. О. Степанов** — председатель Никольского райисполкома, депутат **В. М. Глотов** — управляющий трестом «Вологдасельстрой», **В. Ф. Муравьев** — председатель Усть-Кубинского райисполкома.

С докладом по второму вопросу выступил председатель постоянной комиссии областного Совета по народному образованию и культуре **Д. А. Горынцев.**

В обсуждении доклада приняли участие: депутат **В. А. Шутов** — заведующий отделом народного образования облисполкома, депутат **Н. А. Кашуличева** — председатель постоянной комиссии областного Совета по здравоохранению и социальному обеспечению, **П. А. Стулов** — председатель Чагодощенского райисполкома, **Н. П. Бурак** — начальник областного управления профтехобразования.

Сессия областного Совета приняла соответствующие решения.

В ПОСТОЯННЫХ КОМИССИЯХ ОБЛАСТНОГО СОВЕТА

27 марта состоялись заседания постоянных комиссий областного Совета.

Так, на совместном заседании двух комиссий — по промышленности и по торговле и бытовому обслуживанию населения обсужден вопрос об увеличении производства, улучшении качества товаров народного потребления и выполнении плана поставки их в торговую сеть.

Комиссия по строительству и промышленности строительных материалов рассмотрела доклады начальника об'единения «Вологдастройматериалы» Н. Н. Зуева, директора Череповецкого завода силикатного кирпича В. И. Вавина и директора Сокольского завода дренажных керамических труб Г. А. Мавромадиса об освоении предприятиями производственных мощностей.

На постоянной комиссии по жилищно-коммунальному хозяйству и благоустройству заслушан отчет заместителя начальника об'единения «Вологдалеспром» В. П. Кротова о состоянии водоснабжения и энергоснабжения в лесных поселках.

О состоянии развития физической культуры и спорта в Кадуйском районе — такой вопрос стоял на повестке дня постоянной комиссии по делам молодежи.

Комиссии выработали на основании тщательных проверок, проведенных депутатами, конструктивные рекомендации по улучшению рассмотренных дел.

ВЕСНЕ — ОРГАНИЗОВАННУЮ ВСТРЕЧУ

В ПОЛНОЙ ГОТОВНОСТИ

Конкретными делами отвечают труженики совхоза «Плодопитомнический» Вологодского района на обращение механизаторов Казахстана, Белоруссии и Ростовской области. Все плуги, культиваторы, сеялки, картофелесажалки, разбрасыватели минеральных удобрений подготовлены к полевым работам. Принято обязательство увеличить выработку на трактор на 15 процентов, сэкономить за год 10 процентов топлива.

Все гусеничные тракторы будут работать в две смены. Подобраны механизаторы.

Созданы механизированные звенья по внесению в почву удобрений, выращиванию картофеля, зерновых культур, заготовке кормов, обработке сада.

С механизаторами в каждую субботу проводятся занятия по агротехнике, технологии возделывания сельскохозяйственных культур. Шестнадцать механизаторов готовятся к сдаче экзаменов на звание трактористов-машинистов второго класса.

Сев яровых зерновых решено провести за восемь рабочих дней.

К. ШАРКОВ.

ЗАВТРА В ВОЛОГДЕ

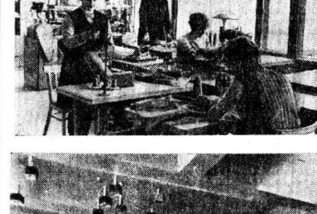

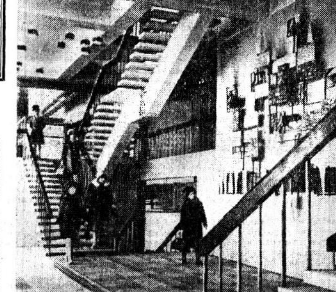

ДОБРО ПОЖАЛОВАТЬ, ВОЛОГЖАНЕ!

Завтра в Вологде открывается Дом быта. В десять часов гостеприимно распахнутся двери здания из стекла и бетона на улице Клары Цеткин, что напротив универмага, и первые посетители войдут в просторный, сияющий разноцветными огнями вестибюль. Отсюда ажурные лестницы по двум маршам поведут их на этажи.

Но мы пока задержимся на первом и познакомимся с разместившимися здесь службами. В правой части помещения находится ателье стирки белья методом самообслуживания. Здесь установлено новейшее оборудование, на котором хозяйка за один час может выстирать, высушить и выгладить до пяти килограммов белья (при условии, если будет пользоваться одной машиной). Здесь же можно сдать в стирку мужские сорочки.

— В новом здании, — рассказывает главный инженер производственного объединения «Заря» Лия Александровна Шамарина, — мы предложим вологжанам такой вид обслуживания, как белье в прокат. За незначительную плату во временное пользование можно получить простыни, пододеяльники, одеяла, скатерти...

Левая часть первого этажа отведена под ателье срочной химчистки одежды. Здесь это будут делать в присутствии заказчика. Принимается одежда в чистку и со сроком выполнения заказа от двенадцати до тридцати шести часов. Заметим, что до сих пор заказы на химчистку выполнялись в срок от 48 до 72 часов.

Теперь мы поднимаемся на второй этаж. В правой половине его принимаются заказы на вязку и пошив трикотажных изделий. Здесь установлена витрина с образцами продукции. Чуть дальше размещен пункт приема обуви в ремонт.

В левой части этажа заводом «Металлоремонт» открыт пункт приема в ремонт часов и выдачи их из ремонта. Здесь же работает граверная. А рядом, за красивой металлической стенкой, находится прокатный пункт «Все для свадьбы». Именно — все! Не только убранство для невесты и жениха, но и мебель, посуда, музыкальные инструменты.

Богато «начинен» услугами третий этаж. Поднявшись по лестнице, вы попадаете в «квартиру», обставленную мебелью, выпускаемой ремонтно-строительным участком управления бытового обслуживания. Осматривайте, любуйтесь, и если что-либо понравилось, тут же можете заказать.

Слева, за металлической вязью стенки, исполненной в стиле кружевного орнамента, разместился салон швейной фабрики «За культурный быт». Здесь у вас примут заказ на пошив верхней мужской одежды, сорочек, женского платья. На выбор полуфабрикаты швейных изделий. Их можно примерить, дать заказ на окончательный пошив и в течение двух дней получить его. Несомненный интерес у посетителей будет вызывать демонстрация моделей одежды.

Главный инженер фабрики Мария Ивановна Магнитова рассказывает, что в целях ускорения и улучшения качества обслуживания посетителей предполагается внедрить ряд организационных и технических новинок. В частности, намечается ввести работу с одной примеркой, оперативное управление производством по системе «Ритм» и так называемую талонную оценку качества обслуживания, которую швейникам будут давать посетители.

На этом же этаже расположены студия звукозаписи на магнитную ленту и гибкую пластинку, парикмахерская с мужским и женским залами, салоном для завивки волос, маникюр и педикюр, косметический кабинет. Несомненным успехом у посетителей будет пользоваться фотография, предназначенная в основном для цветной интерьерной съемки. Здесь можно сфотографироваться в уголке с камином, на фоне рельефной стенки, у белоснежной березки и даже... у прялки.

Четвертый и пятый этажи предназначены для производственных служб. На них размещены пошивочный цех фабрики «За культурный быт», вязальный участок и участок по пошиву трикотажных изделий, цех ручного вязания и вышивки, а также экспериментальный участок объединения «Заря». Светлые, просторные помещения занимают часовая мастерская и мастерская по ремонту сложной бытовой техники завода «Металлоремонт».

В здании достаточно подсобных помещений. Смонтированы грузовые лифты, здесь много автоматики. Удачно решены вентиляция, отопление и освещение с применением неоновых ламп и цветных этопазов. Хорошее впечатление оставляют внутренняя отделка и художественное оформление служб.

Итак, новый Дом быта вступает на службу населения областного центра. Добро пожаловать, дорогие вологжане!

Н. ВОЛКОВ.

На снимках: 1. В мастерской экспериментального участка объединения «Заря». 2. Вестибюль первого этажа.

Фото А. ЖИДКОВА.

ИНИЦИАТИВА РЕЧНИКОВ

В прошлом году экипажи пяти грузовых теплоходов Московского речного пароходства взяли обязательство перевезти за навигацию столько грузов, сколько предназначалось для шести теплоходов. Москвичи успешно справились с этой задачей. Их инициатива была одобрена Министерством речного флота РСФСР и ЦК профсоюза рабочих морского и речного флота.

В Сухонском речном пароходстве инициативу москвичей первыми подхватили экипажи пяти грузовых теплоходов — «Ока», «Кама», «Ангара», «Тверца» и «Эстонец», которые обязались в предстоящую навигацию на линии Иванов Бор — Вологда выполнить об'ем работы за шесть судов на перевозке минерально-строительных грузов.

Выступая от имени всех пяти экипажей на собрании партийно-хозяйственного актива Сухонского бассейна, капитан «Тверцы» Б. А. Макаров сказал:

— Наши коллективы полны решимости выполнить взятые обязательства и тем самым высвободить один теплоход для перевозки других народнохозяйственных грузов.

И еще одна инициатива родилась нынче у речников Сухоны. Экипаж скоростного пассажирского теплохода «Заря-64» (капитан П. К. Хохлов) решил удлинить промежуток между средними ремонтами на один год, а после навигаций нынешнего и следующего годов поставить теплоход на зимний отстой без ремонта главных двигателей и вспомогательных механизмов.

Инициатива передовых экипажей нашла поддержку у всех речников.

А. УВАРОВ.

АРМАТУРНЫЙ «УЗЕЛ»

Недавно к руководителям треста «Череповецметаллургстрой» пришел начальник управления «Коксохимстрой», ведущего в числе других строительные работы на стане «2000», Ю. Сусоров:

— Выручайте! Задыхаемся без арматуры!

Подобных просьб можно услышать в последнее время много. Действительно, строительство крупнейшего и важнейшего об'екта года испытывает острый голод в арматуре. И ее нехватка в определенной степени привела к отставанию в сроках.

Вопрос об арматуре встал не сейчас. Еще в прошлом году, готовясь к работам на стане «2000», руководители стройки ясно видели, что мощности предприятий базы не в состоянии обеспечить в достаточном количестве и стан, и другие объекты. Поэтому-то и было принято решение форсированными темпами соорудить ряд новых объектов, способных покрыть дефицит в важнейших стройматериалах—сборном железобетоне, арматуре.

В первом квартале только стан нуждался в восьми тысячах тонн товарной арматуры. На 15 марта на объект было доставлено чуть больше трех тысяч тонн. И как утверждает начальник отдела промышленных предприятий треста А. Гринфельд, в оставшиеся мартовские дни долг покрыт не будет.

Почему строители стана оставлены на голодном пайке? Кто завязал этот арматурный «узел»?

В январе арматура отсутствовала только по вине работников управления производственно-технологической комплектации треста (начальник Д. Середа). В феврале металлический полуфабрикат пошел. Но встал другой вопрос: где переработать такое количество металла?

Действующие мощности завода железобетонных изделий и конструкций не позволяют сделать это. Вся надежда на новый цех завода, который должен был войти в эксплуатацию еще в третьем квартале прошлого года. В нем имеется довольно крупное арматурное отделение мощностью пять тысяч тонн арматуры в год. Но ни цех, ни отделение не пущены до сих пор. Управляющий трестом приказал сдать отделение к 20 марта. Коллектив завода (директор О. Пищиков) в кратчайшие сроки изготовил недостающее нестандартное оборудование и своими силами установил его. Но строители и монтажники заводчан не поддержали.

Есть возможность хоть как-то поправить положение, пустив новое арматурное отделение цеха № 4 того же завода. Правда, мощность его невелика: 800 тонн арматуры в год, но все же он будет подспорьем. «Коксохимстрой» в прошлом году сделал каркас этого отделения. Но потом тов. Сусоров приказал прекратить работы на этом «невыгодном» объекте. И сейчас, спустя пять месяцев, пожинает, оставшись на стане «2000» без арматуры, плоды своей недальновидности. Эта недальновидность теперь сказывается на темпах строительства стана.

И. БИЛЫК.

МЕРЫ ПРИНЯТЫ:

В февральском спецвыпуске «Красный Север» на строительстве стана «2000» (№ 47 от 24 февраля) в подборке критических заметок были отмечены недостатки в обслуживании строителей горячей пищей. Председатель объединенного комитета профсоюза строительства тов. Горин ответил редакции, что вопросы общественного питания строителей стана взяты руководством треста и комитетом профсоюза под повседневный контроль. Сейчас на строительной площадке работает одиннадцать пунктов раздачи горячей пищи на 230 посадочных мест и столовая № 6 орса строителей на 200 мест. Кроме того, рабочим созданы нормальные условия для питания в столовых орса металлургического завода. На днях будет открыта новая столовая на 300 мест. В апреле намечено пустить две столовые на 424 места, четыре павильона и четыре раздаточные столовые на 100 мест.

О ПРЕБЫВАНИИ В СССР ГОСУДАРСТВЕННОГО СЕКРЕТАРЯ США Г. КИССИНДЖЕРА

В соответствии с ранее достигнутой договоренностью с 24 по 28 марта в Москве находился государственный секретарь США, помощник президента по вопросам национальной безопасности Генри А. Киссинджер. Он имел беседы с Генеральным секретарем ЦК КПСС Л. И. Брежневым и членом Политбюро ЦК КПСС, министром иностранных дел СССР А. А. Громыко.

В беседах принимали участие: с советской стороны — посол СССР в США А. Ф. Добрынин, помощник Генерального секретаря ЦК КПСС А. М. Александров, члены коллегии МИД СССР Г. М. Корниенко и М. Д. Сытенко; с американской стороны—посол США в СССР У. Стессел, ответственные работники государственного департамента Х. Сонненфельдт, А. Хартман, А. Атертон, К. Моу и У. Хайлэнд и сотрудник аппарата совета национальной безопасности США Ж. Лодал.

Состоялся обмен мнениями по широкому кругу вопросов, представляющих взаимный интерес, в связи с подготовкой к визиту в Советский Союз президента США Р. Никсона.

Стороны с удовлетворением отметили, что взятый двумя странами курс на разрядку напряженности и коренное улучшение отношений между ними продолжает успешно осуществляться и приносит осязаемые результаты. Убедительно продемонстрирована исключительная важность фундаментальных решений, принятых на двух предыдущих советско-американских встречах на высшем уровне, прежде всего основ взаимоотношений между СССР и США, соглашения о предотвращении ядерной войны и соглашений об ограничении стратегических вооружений.

Стороны полны решимости на основе строгого соблюдения взятых ими обязательств и дальше следовать по намеченному курсу, имея своей целью придать процессу улучшения советско-американских отношений необратимый характер.

В ходе бесед большое внимание было уделено проблеме дальнейшего ограничения стратегических вооружений. Стороны согласны в том, что, несмотря на сложность этой проблемы, имеются возможности для достижения взаимоприемлемых решений. Они намерены энергично продолжать усилия для нахождения таких решений. Были рассмотрены и некоторые другие вопросы, относящиеся к области ограничения вооружений и разоружения.

Отмечая благоприятное развитие двусторонних отношений по ряду направлений, которые были определены подписанными между СССР и США соглашениями, стороны намерены и дальше развивать взаимовыгодные связи и деловое сотрудничество в различных областях, в том числе в торгово-экономической и научно-технической, на долгосрочной основе.

При обсуждении международных проблем особое внимание было уделено положению дел с мирным урегулированием на Ближнем Востоке. Было условлено, что с учетом их особой роли на Женевской мирной конференции по Ближнему Востоку стороны предпримут усилия для оказания содействия в деле решения ключевых вопросов ближневосточного урегулирования.

Рассматривались также вопросы, относящиеся к безопасности и сотрудничеству в Европе, прежде всего ход работы совещания по безопасности и сотрудничеству в Европе и состояние переговоров о сокращении вооруженных сил и вооружений в Центральной Европе.

Обмен мнениями проходил в конструктивной деловой обстановке. Стороны убеждены, что он явился важным этапом в плане обеспечения успешного проведения предстоящей советско-американской встречи на высшем уровне и развития советско-американских отношений в целом.

СОВЕТЫ И МОЛОДЕЖЬ

ОКОНЧИЛИ ШКОЛУ. А ДАЛЬШЕ?

Колхоз «Союз» в нашем районе — глубинка. Хозяйство большое. Управлять им не просто. И все-таки колхоз уверенно «стоит на ногах». Во многом потому, что здесь, в Верховье, молодежь после школы, как правило, оседает дома, с большим желанием трудится на земле.

В колхозе 98 комсомольцев. Разумно, весело проводит молодежь досуг. Проходят, к примеру, в районе спортивные соревнования. Из «Союза» команда—непременная участница. К услугам молодежи в Верховье Дом культуры, пять бригадных клубов. Выделяются значительные средства на приобретение спортинвентаря, художественной литературы.

Большое внимание молодежным проблемам уделяют местные руководители. Секретарь парторганизации В. Е. Армеев, к примеру, не пропустит комсомольского собрания. Близко к сердцу принимает нужды молодежи и председатель исполкома Верховского сельского Совета В. А. Дьячков.

В последние годы охотно остается молодежь после окончания школы в колхозах «Озерки», «Восход», в ряде других хозяйств. В том же колхозе «Озерки» юношам и девушкам создаются все условия для нормального труда и отдыха, для продолжения своего образования. Ведется строительство клуба на 300 мест в кирпичном исполнении. Группа молодежи по путевкам хозяйства учится в различных институтах и техникумах.

В районе 8,5 тысячи работников разных отраслей народного хозяйства. Из них почти 3000—молодые люди до 28 лет. Из 580 механизаторов в колхозах 300—молодые. В животноводстве другое соотношение. Но все равно из 680 работников ферм 129—молодые.

В 1970—72 годах на сессиях всех сельских Советов района обсуждены вопросы о повышении роли Советов в коммунистическом воспитании молодежи. Во всех колхозах разработаны мероприятия по созданию условий для профессионального роста, учебы, труда, отдыха молодых жителей села.

С тех пор сделано немало. К примеру, за какие-нибудь два-три года построено шесть домов культуры, пять клубов, несколько библиотек. Эти и многие другие вопросы решены под руководством партийных организаций исполкомами сельских Советов, депутатами, общественностью.

Достаточно взять в любом сельском Совете протоколы заседаний исполкомов, либо материалы постоянных комиссий, чтобы убедиться: большая часть вопросов, которые решали или решают депутаты, связана с жизнью молодежи.

Накопила опыт постоянная комиссия по делам молодежи районного Совета. Теперь она имеет свой актив. Круг рассматриваемых вопросов на заседаниях комиссии довольно широк—от состояния трудовой дисциплины молодежи в той или иной организации до проблем военно-патриотического воспитания. Характерно, что в усилиях депутатов почти всегда виден конкретный результат.

Подчас по рекомендации постоянной комиссии исполком районного Совета принимает довольно серьезные решения. Так, был даже снят с занимаемой должности прежний безынициативный председатель ДОСААФ. На эту работу назначен другой товарищ. Дело заметно улучшилось.

Таких фактов, свидетельствующих о действенности усилий комиссии, можно бы привести много.

Однако сельские Советы района, постоянные комиссии райсовета могли бы лучше решать многие вопросы, связанные с жизнью юношества.

Как уже говорилось, в течение этой пятилетки число молодых людей, которые трудятся непосредственно на полях и фермах, увеличилось. А вот в минувшем году часть юношей и девушек из района уехала.

В конце прошлого года состоялся пленум районного комитета партии, который обсуждал вопрос об улучшении партийного руководства комсомолом. Перед пленумом было изучено почти 100 анкет опроса юношей и девушек из четырех хозяйств района. На вопрос, что им не нравится в отношении к молодежи в родном колхозе, 38 человек сослались на невнимание к молодежи некоторых хозяйственных руководителей, 31 — на недостатки в организации труда, 40—на отсутствие интересного досуга. К этим замечаниям нельзя не прислушаться.

Возьмите организацию труда в колхозе. Юноши с удовольствием трудятся на машинах. А девушки? Хотя наши фермы почти на 90 процентов механизированы, но механизмы сплошь и рядом выходят из строя, бездействуют по целому ряду причин. Труд на ферме организован так, что не остается времени для личных дел.

Скажем, существует проблема нехватки механиков ферм. Их готовит Куркинское СПТУ. Если в 1970—1972 годах свидетельства механизаторов широкого профиля получили 240 молодых тарножан, то Куркинское СПТУ окончили 26 человек.

В создании на селе перспектив профессионального роста для девчат многое зависит и от нас, от сельских Советов, депутатов. Не хотят девчата садиться за баранку машин, рычаги трактора. Значит, неубедительно агитируем. А ведь агитировать есть на чем. А. В. Русинова из колхоза «Завет Ильича», депутат районного Совета, работает на тракторе не хуже, чем любой мужчина.

Теперь об организации отдыха. У нас в районе сейчас без малого полсотни клубов. Большинство из них типовые, в кирпичном исполнении. А вот с кадрами клубных работников—беда. Текучесть. В 1972—73 годах принято на работу заведующими клубами 27 человек, уволилось — 22. Здесь можно критиковать областное управление культуры, упрекать руководителей местных Советов за то, что они мало работают по подбору молодежи в культпросветучилище и не дают в нем достаточных знаний, не воспитывают должным образом культпросветработников. Однако с таким положением надо кончать. Исполком районного Совета в этом году намерен подробно рассмотреть вопрос о работе с кадрами культпросветучреждений.

Но давайте обратимся к тем замечаниям, которые касались внимания,—к проблемам молодежи со стороны хозяйственных руководителей.

Наши председатели колхозов—заслуженные люди и не жалеют сил и времени для общего дела. А вот от жизни молодежи иные из них, подчас, далеки. Дескать, недосуг. А ведь тому же клубному работнику без постоянной помощи колхоза—никуда. Костюмы, театральный реквизит, даже дрова для обогрева помещения, наконец, автомашина для поездки агитбригады—все это в руках председателя колхоза.

Раз, второй, третий не найдет ответа молоденькая девчушка в правлении колхоза на свои нужды—заявление на стол. Говоря это, я отнюдь не оправдываю слабоволие. Но факты есть факты.

Председатель колхоза «Завет Ильича» А. С. Курбатов немало сделал для молодежи. При его содействии построен, например, отличный Дом культуры. И в то же время отказал комсомольцам в деньгах на приобретение лыж. Председатель колхоза «Ленинский путь» Я. П. Парфеньев хорошо относится к молодой смене. А транспорт для важного дела как-то не дал.

Невелик, некоторые скажут, грех в поступках уважаемых руководителей. Это как смотреть на вещи—ведь всем известно, что работа с молодежью требует особого педагогического такта, учета их психологии.

Все эти факты, разумеется, получили должную оценку в районе, и упоминала я о них лишь в назидание иным товарищам.

Материалы пленума районного комитета партии, обсудившего вопрос об улучшении партийного руководства комсомолом, дали нам пищу для размышлений и раздумий. Ведь в руках Советов сосредоточены многие рычаги руководства культурной жизнью, бытом, образованием людей. Райисполком намерен усилить внимание к этим важным проблемам с тем, чтобы были сделаны новые шаги в повышении роли сельских Советов, всей общественности, работающей под их руководством, в коммунистическом воспитании молодежи.

А. ЕДЕМСКАЯ,
секретарь исполкома Тарногского районного Совета депутатов трудящихся.

Ударник коммунистического труда Геннадий Алексеевич Подволоцкий — электрогазосварщик судокорпусного цеха Великоустюгского судоремонтного завода. По-ударному трудится он в решающие дни перед открытием навигации. Несколько месяцев назад он закончил выполнение личной пятилетки. Награжден знаком «Победитель социалистического соревнования 1973 года».

НА СНИМКЕ: Г. А. Подволоцкий.

Фото Н. ЧЕСНОКОВА.

«КРАСНОМУ СЕВЕРУ» ОТВЕЧАЮТ:

В газете за 3 февраля была опубликована корреспонденция «Живое дело», в которой критиковалась работа руководителя секции учителей-словесников. Заведующий областным отделом народного образования В. Шутов сообщил, что «факты, указанные в заметке «Живое дело», при проверке подтвердились. Вологодским городским отделом народного образования неудачно подобран руководитель секции учителей русского языка, с нового 1974—75 учебного года он будет заменен более подготовленным работником».

КПД СЕЛЬСКОГО СПЕЦИАЛИСТА

ИЗ МНОЖЕСТВА —ГЛАВНОЕ

В сямженском колхозе «1 Мая» и за прошлый год и за три года пятилетки первое место прочно удерживает Колтыринская бригада, самая крупная в колхозе. Здесь и надои выше, и задание по валовому производству молока выполнено.

— Бригадир в Колтырино у нас умница, отменный организатор, — характеризует работу Василия Прокопьевича Добрынина председатель колхоза.

Василий Прокопьевич неразговорчив, скуп на слова, больше рассказывает о животноводах, чем о своей работе. Выполнение задания по молоку? Так это заслуга доярок Н. И. Фатиевой и Г. И. Добрыниной. Они первыми приняли личные пятилетние обязательства. Успешно их выполняют. Как тут другим дояркам фермы от них отстать?

Восьмисотграммовые суточные привесы скота на откорме? Это опять же хорошая работа телятниц Ю. М. Добрыниной, Л. А. Шавериной, Е. В. Востряковой, сдающих на приемный пункт скот в основном высокой упитанности.

Правильно, конечно. Коллектив в бригаде сложился хороший, животноводы работают на совесть. Но в чем же тогда заслуга бригадира?

В личном плане работы Добрынина записано: внедрит внутрифермскую специализацию, поставить вопрос перед правлением об улучшении лугов и пастбищ, построить цех по приготовлению кормов, организовать ферму по выращиванию племенного молодняка, помочь зоотехнику в организации школы по подготовке мастеров машинного доения коров.

Сопоставляю план с делами, и становится очевидным, что многие пункты плана уже претворены в действительность.

В бригаде построен новый коровник с механизацией, но и старый не списали со счета. Подремонтировали, переоборудовали для откорма крупного рогатого скота.

Нашлись в бригаде помещения и для выращивания племенного молодняка. Теперь бригада обеспечивает ремонтными телочками не только фермы своего колхоза, но и продает их соседям.

И когда на заседании правления колхоза встал вопрос о строительстве молочного комплекса, все единогласно решили:

— Строить надо в Колтырине. Там и бригадир толковый, и кадры хорошие.

Пятьсот коров примут скотные дворы к концу пятилетки. Чем кормить такое поголовье? В бригаде начались мелиоративные работы. Силами ПМК планируется улучшить 270 гектаров лугов, пастбищ. Но и этого будет мало. И бригадир не ждет манны с неба. Он организует колхозников на уборку кустарников.

Мы прикинули с бригадиром: шестьдесят процентов времени он затрачивает на то, чтобы решать коренные, проблемные вопросы производства, от которых в конечном счете зависит настоящее и будущее животноводства бригады. Помогает ему в этом четко спланированный рабочий день, личный творческий план и, естественно, специалисты, которые знают: их советы, рекомендации будут непременно выполнены.

Работники животноводства на бригадирскую заботу тем же отвечают.

Обещал им бригадир комплексную механизацию на ферме—выполнил. Труд облегчился, стадо улучшилось. Значит и требования к животноводам возросли. Значит, надо повышать свою квалификацию, на мастеров машинного доения коров учиться. Ходит на занятия и их бригадир. Но только в школу другого направления — экономическую. Этот факт уже сам по себе имеет большое воспитательное значение. Тем более, что в бригаде немало доярок, недавних выпускниц школы... Ведь они в первую очередь берут пример с человека, за плечами которого немалый жизненный опыт.

А бригадир, каждый вечер подводя итоги трудового дня, отмечает про себя: и сегодня время не потрачено впустую.

А. ГОЛУБЦОВ.
(Наш спец. корр).

У НАШИХ СОСЕДЕЙ

ТЕАТР — СЕЛУ

КАЛИНИН. Весна—время традиционного театрального фестиваля для трудящихся села. В районы области выезжают коллективы театров, чтобы познакомить сельских жителей со своими лучшими работами. Хорошо проходят встречи со зрителем Вышневолоцкого драматического театра.

Спектакли Калининского драматического театра «Так и будет», «Долги наши», «Ситуация» и другие посмотрели сельские труженики Рамешковского, Старицкого, Калининского, Торжокского, Лихославльского, Конаковского районов.

Прочная дружба связывает Калининский театр кукол и Краснохолмский район. Вот и нынче семь дней будут гостить у друзей кукольники. Для тружеников колхозов «Авангард», «Восход», им. Куйбышева, «Путь Ленина», «Гигант» и других хозяйств района они покажут спектакль «Золотая пряжа».

«КАЛИНИНСКАЯ ПРАВДА».

ЧЕТВЕРТЬ ВЕКА «ЧАЙКИ»

ЯРОСЛАВЛЬ. Вот уже четверть века отсчитывают точное время часы с угличской маркой. Продукция Угличского часового завода известна во многих странах мира. В августе нынешнего года исполняется 25 лет с момента организации здесь часового производства.

За это время в жизни заводского коллектива произошло много важных событий. Выросли большие мастера своего дела, передовики производства. История предприятия, его славное настоящее и большое будущее найдут свое отражение на стендах заводского музея. Музей истории предприятия решено создать к 25-летию завода. Сейчас идет сбор материалов для экспозиции.

«СЕВЕРНЫЙ РАБОЧИЙ».

НА БЕРЕГУ ИЗУМРУДНОГО

ЛЕНИНГРАД. Всего несколько минут езды от города на электричке—и вы попадаете в новый лесопарк, который недавно организован на берегу искусственного озера Изумрудное. Расположен он недалеко от Кавгалова и так и называется — Новокавгаловский. Пока этот парк занимает площадь в 200 гектаров, но после благоустройства, осушения болот раскинется более чем на двух тысячах гектаров.

Сейчас началась подготовка леса к лету. Из старых пней, причудливых корней, березовых стволов готовится лесная мебель, которая будет установлена в живописных местах. Ведется осушение болот вокруг небольшого ручья. Здесь в скором времени ленинградцы увидят озера, на берегах которых можно будет хорошо отдохнуть.

«ЛЕНИНГРАДСКАЯ ПРАВДА».

МЕДАЛЬ — МЛАДЕНЦУ

АРХАНГЕЛЬСК. Знакомые каждому из нас силуэты обелиска Севера и моста через Северную Двину перенесены на медаль, которая в этом году будет вручаться... младенцам.

Архангельск смело можно назвать многодетным. В прошлом году загсы города выдали счастливым папам и мамам около семи тысяч свидетельств о рождении детей. А нынче в январе и феврале родилось уже более тысячи ребятишек. И вот, начиная с нынешнего года, каждый из малышей имеет право на медаль, на оборотной стороне которой вычеканены слова: родившемуся (или родившейся) в Архангельске. Граверу остается лишь вписать имя, фамилию младенца и дату.

Эскиз медали, разработанный и выполненный художником - северянином Н. Г. Ноговицыным, утвержден исполкомом горсовета.

«ПРАВДА СЕВЕРА».

ЛОСИ НА ЭКСПОРТ

КОСТРОМА. Ферма домашних лосей Костромской сельскохозяйственной опытной станции—одна из немногих в стране. Здесь одомашнивают лосей. Лоси в условиях фермы хорошо растут, размножаются, послушны и добронравны.

Лосихи ежегодно дают потомство, обычно двойни. В мае прошлого года ферма пополнилась 20 малышами. Лосихи доились вручную, давали до пяти литров молока в день.

Зарубежные страны охотно приобретают молодняк домашних лосей для разведения в национальных парках. В январе этого года отправлено десять лосей в Германскую Демократическую Республику. Всего за 1973 год выращено и отправлено за границу 16 домашних лосей.

«СЕВЕРНАЯ ПРАВДА»

Н. К. Белякова и А. Г. Смирнова — проборщики основ Вологодского льнокомбината. Не раз им присваивалось почетное звание лучших по профессии. Они взяли обязательство выполнить годовой план к 23 ноября. Выполняя нормы на 125—128 процентов, они успешно справляются с обязательствами.

НА СНИМКЕ: Н. К. Белякова и А. Г. Смирнова.

Фото Н. ЧЕСНОКОВА.

ПРОИЗВОДИТЕЛЬНОСТЬ ТРУДА: ПУТИ ЕЕ ПОВЫШЕНИЯ

ВЫГОДЫ МАЛОЙ МЕХАНИЗАЦИИ

Череповецкий фанеро-мебельный комбинат перерабатывает в год около 220 тысяч кубометров древесины. Основная продукция—древесностружечные плиты, фанера, мебель, синтетические смолы. Надо сказать, что если основные процессы механизированы, а производство древесностружечных плит автоматизировано, то биржевые работы, транспортные и погрузочные отставали в механизации. Между тем вопрос снижения трудозатрат на этих операциях имеет важнейшее значение.

Что сделано у нас в этом направлении за последнее время? На бирже сырья смонтированы по два консольно-козловых и башенных крана. Смонтирован шестипильный станок и механизирован участок разделки фанеросырья. Комбинат получает древесину в основном по сплаву и частично по железной дороге. Подача ее с воды в производство, разделка и переработка в настоящее время достаточно механизированы и осуществляются по принципу непрерывного потока. Начато строительство открытого варочного бассейна. Пуск его и организация загрузки и выгрузки сырья грейферами позволит высвободить восемь рабочих.

Не механизирована пока погрузка древесностружечной плиты. Правда, сейчас решается вопрос о способах перевозки ее в открытых вагонах. Это позволит грузить плиты с помощью кранов и значительно облегчит погрузку и особенно разгрузку вагонов у потребителя.

В настоящее время на комбинате работает 24 электропогрузчика грузопод'емностью 2—3 тонны и 8 электрокаров.

Проводимая на комбинате механизация трудоемких процессов, модернизация оборудования, в том числе и механизация погрузочно-разгрузочных и складских работ, позволили значительно повысить производительность труда.

Однако есть у нас и неиспользованные резервы. Для всех транспортных потоков, связывающих леспромхоз с заводом и завод с потребителем, одним из важнейших мероприятий является уменьшение числа перекладок с применением пакетного способа. Поставка фанерного сырья в пакетах, увязанных полужесткими стропами, облегчает погрузку и разгрузку вагонов, позволяет организовать хранение в пучках, подачу их в варочный бассейн и на разделку. Если же поставка идет не в пучках, то на каждой операции надо брать чураки в тросовые стропы, что увеличивает трудоемкость. Однако при поставке фанерного сырья нашему комбинату лишь несколько леспромхозов, в частности Ломоватка, применяют инвентарные стропы.

По имеющимся у меня данным, за 1972 год комбинатом «Ленлес» почти 70 процентов фанерного сырья и более 600 тысяч кубометров дров было поставлено в пакетах. Известно, что при подаче на лущильные станки большой партии одноразмерных по диаметрам чураков возрастают полезный выход и производительность оборудования. Эта задача будет облегчена, если леспромхозы станут грузить фанерный кряж подсортированный по толщине хотя бы на четыре градации и не мешать фанерный кряж с дровами. Однако только за два месяца комбинат получил сопутствующими фанеросырью 400 кубометров дров, которые после отсортировки мы вынуждены грузить на машины и перевозить к цеху ДСП для переработки. Это в значительной мере нарушило работу потока и повысило затраты на подачу сырья. Много идет древесины с отклонениями по длине.

Хочется также обратиться к работникам леспромхозов с просьбой оказать помощь комбинату в поставке фанеросырья. Комбинат не имеет даже суточного запаса и любая незначительная задержка в подаче вагонов вызывает простой всех цехов. Надо сказать, что в январе-феврале неплохо помогали нам Семигородний, Лойгинский леспромхозы. В то же время Митинский леспромхоз задолжал 470, Вожегодский—80, Ломоватский—580, Сусоловский — 140 кубометров древесины.

Н. МАРАКАСОВ,
главный инженер Череповецкого фанеро-мебельного комбината.

«ПОЛИТИЧЕСКАЯ ИНФОРМАЦИЯ» № 6

Номер открывается постановлением Центрального Комитета КПСС «Об опыте работы Томского, Тюменского и Вологодского обкомов КПСС по мобилизации коллективов предприятий на повышение эффективности лесозаготовительного производства».

В отделе политической информации опубликованы статья «По ленинским заветам», посвященная 104-й годовщине со дня рождения В. И. Ленина, цифры и факты об издании в мире произведений В. И. Ленина. Здесь же напечатан материал о коммунистических субботниках в стране и области.

Заведующий отделом строительства обкома КПСС Б. Парамонов в отделе экономической информации выступает со статьей «Высокие рубежи строителей».

О воспитании студентов на примере жизни и деятельности В. И. Ленина рассказывает в отделе культурной жизни заведующий кафедрой марксизма-ленинизма Череповецкого государственного педагогического института А. Гужавин.

Окончание статьи лектора обкома КПСС Г. Дорофеева «Международной разрядке — глобальный и необратимый характер» дается в отделе международной информации.

Отдел методики и опыта политической работы представлен корреспонденцией Т. Владимировой «Отзовется в сердце каждом», в которой говорится о делах агитаторов Оксюковской фермы колхоза «Правда» Чагодощенского района, культработников Л. Калиничевой и В. Алешиной, и статьей кандидата исторических наук, члена методического совета Дома политического просвещения обкома КПСС М. Широковой «Связь с современностью при изучении истории КПСС».

КОММЕНТАРИЙ ОБОЗРЕВАТЕЛЯ: КАЧЕСТВО СТРОИТЕЛЬСТВА

ПОСТРОЕН ПЛОХОЙ ДОМ...

В прошлом году в нашей области введено в эксплуатацию более 479 тысяч квадратных метров полезной жилой площади. Многие строительные организации не только успешно справились с производственными заданиями, но и улучшили качество отделочных работ. Стали шире применяться индустриальные методы строительного производства, повысилась степень заводской готовности железобетонных изделий. Например, коллектив 209 управления треста «Вологдасельстрой» построил хорошее административное здание областной конторы Стройбанка. В Вытегре высоким качеством отделки отличается административное здание Дома Советов, построенное 418 управлением треста «Севзапморгидрострой». Радует 70-квартирный жилой крупнопанельный дом в пос. Ермаково Вологодского района, который построен ДСК треста «Вологдасельстрой».

На улучшение качества строительства положительно повлиял и тот факт, что руководители ряда трестов и строительных управлений стали более требовательно подходить к делу, взыскивать за брак в работе. Некоторые исполкомы районных Советов депутатов трудящихся заслушивают на своих заседаниях отчеты руководителей строительных организаций по вопросам качества строительства.

И все же, несмотря на достигнутое улучшение, качество массового жилищно-гражданского строительства во многих городах и в сельских населенных пунктах области продолжает оставаться низким. При сооружении жилых домов и общественных зданий допускаются грубые нарушения строительных норм и правил производства работ, отступления от проектов. Нередко применяются строительные материалы и изделия, не отвечающие требованиям ГОСТов и технических условий.

Особенно много огрехов в работе допускают строители управления Череповецкой ГРЭС, возглавляемого В. П. Василевским. Они нарушают строительные нормы и правила производства работ, самовольно отступают от проекта при строительстве крупнопанельных домов серии 111-60. Для их монтажа даже используются бракованные наружные стеновые панели с недопустимыми трещинами, отколами кромок и углов.

Монтаж несущих панелей, плит перекрытия, а также гипсобетонных перегородок производится «насухо», в то время как они должны монтироваться на цементный раствор. Окна остекляют без замазки, на штапиках. Качество кровельных работ низкое, в частности, при устройстве совмещенной рулонной кровли не выдерживается заданный уклон.

Необходимо отметить, что Кадуйский райисполком ослабил контроль за качеством строительства, он не полностью использует права, предоставленные законом. В районе практически отсутствует взаимосвязь райисполкома с заказчиками.

Передвижная механизированная колонна № 723 треста «Череповецсельстрой» плохо построила в городе Устюжне два 70-квартирных жилых дома. При устройстве чистых дощатых полов звукоизоляция из древесноволокнистых плит под лаги не укладывалась. Предусмотренные проектом межквартирные гипсобетонные перегородки толщиной 20 сантиметров самовольно заменены фибролитовыми толщиной 15 сантиметров и частично кирпичными толщиной 12 сантиметров. Железобетонные перемычки над межквартирными дверными проемами, а также над дверными проемами в санузлах самовольно заменены деревянными брусками. Все эти недостатки пример того, что начальник ПМК И. Д. Нагаев не организовал в своем подразделении борьбу за повышение качества строительных работ.

Имеются серьезные недостатки при строительстве ряда объектов жилищно-гражданского назначения, где подрядчиками являются СУ-200 треста «Вологдапромстрой», трест «Вологдагражданстрой», а также подразделения треста «Севзападсовхозмонтаж».

Известно, что из низкосортных материалов трудно построить добротное здание. К сожалению, качество строительных материалов и изделий не всегда соответствует требованиям ГОСТов. Например, строителей не всегда устраивает кирпич, выпускаемый заводами области. Особенно много брака дают Чебсарский, Грязовецкий и Устюженский заводы. Транспортировка кирпича зачастую производится навалом, т. к. строительные организации не принимают мер по внедрению пакетной перевозки. С отступлениями от норм действующих ГОСТов выдают продукцию Кадуйский деревообрабатывающий комбинат и завод железобетонных изделий треста «Вологдагражданстрой».

На качество жилищного строительства крайне отрицательно влияет неравномерность сдачи в эксплуатацию жилых домов в течение года. Так, в четвертом квартале 1973 года в Усть-Кубинском районе было принято 72,5 процента полезной площади, в Великоустюгском — 66 в Бабушкинском — 54 процента. В результате штурмовщины жилые дома сдаются в эксплуатацию с недоделками и дефектами. В Вологодском, Кирилловском и ряде других районов в 1973 году немало объектов было принято без благоустройства, с незаконченными отделочными работами.

Непонятно, по каким причинам при назначении государственных комиссий горрайисполкомы не включают в их состав представителей проектных организаций, служб заказчика, профсоюзной организации. Такие нарушения, в частности, допускаются в Вологодском, Грязовецком и Кадуйском райисполкомах, в Сокольском горисполкоме. Нарушается порядок утверждения актов государственных комиссий. Так, в харовском откормочном совхозе треста «Скотопром» акт на ввод 12-квартирного жилого дома был утвержден на исполкоме сельского Совета, в то время как это входит в компетенцию органа, назначившего государственную комиссию, т. е. райисполкома.

Авторский надзор проектной организации — института «Вологдагражданпроект» практически отсутствует.

В наших городах и селах не должно быть плохих новых домов. Эту задачу можно выполнить лишь при условии, если о повышении качества строительства будут в одинаковой степени заботиться проектировщики, поставщики материалов, строители и заказчики.

А. КРУГЛОВ,
начальник областной инспекции госархстройконтроля.

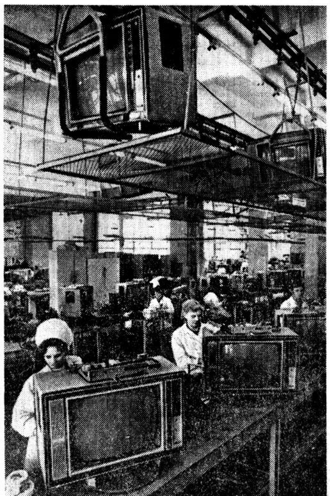

ЛЕНИНГРАДСКАЯ «РАДУГА»

Завод имени Козицкого полностью перешел на производство цветных телевизионных приемников «Радуга-703». Коллектив предприятия успешно справился с задачей освоения новой продукции.

В этом году с конвейеров завода сойдет более 150 тысяч телевизоров «Радуга-703», отличающихся надежностью в эксплуатации и хорошим качеством изображения.

НА СНИМКЕ: один из конвейеров сборки телевизоров.

Фото М. БЛОХИНА. Фотохроника ТАСС.

НОТА МИД СССР ПОСОЛЬСТВУ КНР

28 марта послу КНР в СССР Лю Синь-цюаню вручена следующая нота МИД СССР:

Министерство иностранных дел СССР в заявлении посольству КНР в СССР 15 марта 1974 года и посольство СССР в заявлении МИД КНР от 23 марта сообщили обстоятельства вынужденной посадки на китайской территории советского пограничного вертолета № 24 с тремя членами экипажа и просили китайские власти принять меры к возвращению экипажа и вертолета.

Китайская сторона, однако, вопреки общепринятым нормам международного права, продолжает задерживать вертолет и его экипаж. Больше того, как видно из ноты МИД КНР от 23 марта с. г., китайская сторона, извращая факты, пытается приписать советскому пограничному вертолету действия, которые он не совершал и не намерен был совершить. Вопреки утверждениям, содержащимся в ноте КНР, на борту вертолета не имелось какой-либо аппаратуры для ведения разведки.

Министерство иностранных дел СССР категорически отклоняет утверждение о преднамеренной засылке вертолета в пределы Китая и подтверждает, что 14 марта с. г. советский пограничный вертолет № 24 с тремя членами экипажа на борту, вылетев в район южнее Белеши (Алтайский край) за тяжелобольным военнослужащим для срочной доставки его в больницу, попал в тяжелые метеорологические условия, потерял ориентировку и, израсходовав запас горючего, совершил вынужденную посадку вблизи границы на территории КНР, о чем экипаж доложил по радио в свой аэропорт.

Беспочвенными являются и утверждения китайской стороны о том, что советские власти систематически посылают свои самолеты для вторжения в пограничные районы Китая на синьцзянском участке. В действительности имел место всего лишь один случай непреднамеренного, в связи с потерей ориентировки, залета в воздушное пространство КНР в феврале 1973 года рейсового самолета гражданской авиации АН-2, о чем китайским властям было сообщено по линии пограничных представителей СССР.

Складывается впечатление, что китайская сторона, умышленно искажая действительные факты, стремится использовать вынужденную посадку советского пограничного вертолета для нагнетания враждебной СССР атмосферы в стране и дальнейшего обострения советско-китайских отношений.

Министерство иностранных дел СССР, отклоняя протест министерства иностранных дел КНР, настаивает на незамедлительном возвращении вынужденно оказавшихся на китайской территории советского пограничного вертолета и экипажа из трех человек.

БОИ В КАМБОДЖЕ

БАНГКОК, 28 марта. (ТАСС). Силы освобождения Камбоджи разгромили окруженную группировку противника к северу от Удонга, уничтожили остатки гарнизона, выбитые из этого города более 10 дней назад. Подкрепления лонноловских войск, пробивавшиеся к ним на выручку, также понесли большие потери и были остановлены.

По сообщениям из Пномпеня, командование лонноловских войск отдало приказ своей авиации о бомбардировке Удонга. Истребители-бомбардировщики Т-28 сбрасывают на древнюю столицу страны, известную своими историческими и архитектурными памятниками, напалмовые и фугасные бомбы.

НА ОСНОВЕ ВЗАИМНОЙ ВЫГОДЫ

ПАРИЖ, (ТАСС). Советско-французские деловые связи стали постоянным элементом отношений между двумя странами. Каждый месяц заключаются новые контракты, представляющие интерес для советской и французской сторон.

Недавно в Париже французская фирма точного приборостроения «Бертье» подписала со смешанным советско-французским обществом «Станко-франс» контракт на поставку в Советский Союз в 1975 году трех специальных токарно-шлифовальных станков общей стоимостью 8,4 миллиона франков.

В настоящее время, рассказали корреспонденту ТАСС в дирекции общества «Станко-франс», ведутся переговоры с фирмой «Бертье» о сотрудничестве в реализации советского оборудования во Франции.

Деятельность общества показала, что во Франции непрерывно растет интерес к советской технике. Так, машиностроительная фирма «Эрно-самюа» закупила в СССР зубошлифовальные станки для своих заводов. Около месяца назад подписан контракт с известной металлургической фирмой «Крезо-Луар» на поставку в этом году вертикально-карусельного станка диаметром стола в пять метров производства Коломенского завода тяжелого станкостроения. Автомобилестроительная фирма «Рено» передала недавно «станкоимпорту» заказ на поставку для одного из своих заводов технологической линии листоштамповочных прессов для изготовления кузовных деталей автомашин.

ПО СОВЕТСКИМ ЗАКАЗАМ

Самые крупные заказы судостроительной промышленности Финляндии делает Советский Союз. Со стапелей финских судоверфей каждый год сходят ледоколы, танкеры, теплоходы, буксиры, лесовозы, сухогрузные и наливные суда различного тоннажа и назначения, построенные по советским заказам.

— Советский Союз —солидный клиент,—говорят финские судостроители.—Его серийные заказы для нас выгодны, они позволяют планировать работу на несколько лет вперед и обеспечивают занятость большого количества рабочих.

Выполнение советских заказов имеет решающее значение для судостроительной и металлообрабатывающей промышленности Финляндии. В этих отраслях занято более 100 тысяч человек, или почти 30 процентов рабочего класса страны.

Согласно подписанному в прошлом году в Москве советско-финляндскому протоколу о взаимных поставках товаров, товарооборот между двумя странами увеличится в 1974 году на 10 с лишним процентов. Советскому Союзу будет поставлено, в частности, около 20 судов, в том числе три мощных ледокола, которые строит самая крупная судоверфь Финляндии «Вяртсиля».

Увеличение заказов на суда поставило перед верфью задачу увеличения ее мощностей и совершенствования производственных процессов. До последнего времени на «Вяртсиле» строились ледоколы мощностью до 60.000 лошадиных сил и пассажирские суда водоизмещением до 22.000 тонн. После реконструкции верфи с ее стапелей будут сходить ледоколы мощностью до 150.000 лошадиных сил и пассажирские суда водоизмещением в 30.000 тонн. Производственные мощности почти утроятся, а число занятых на верфи рабочих и специалистов достигнет трех тысяч человек. Работы по реконструкции будут закончены к 1978 году. Сооружение крытого дока площадью 400.000 квадратных метров позволит большую часть работ производить в крытом помещении, что значительно улучшит условия труда рабочих, повысит производительность и качество работ.

По расчетам финских специалистов, реконструкция «Вяртсиля» позволит уже в 1978 году строить на этой верфи самые крупные в мире ледоколы и значительно сократить сроки их строительства.

Наряду с судами Финляндия поставляет в СССР судовое оборудование, в том числе двигатели, под'емные устройства и погрузчики, различное электротехническое и силовое оборудование: трансформаторы, конденсаторы, электрические приборы, кабели и провода, которые использует советская судостроительная промышленность.

К. БОГДАНОВ. (ТАСС).

НОВОСТИ, СОБЫТИЯ, ФАКТЫ

УГЛУБЛЯТЬ СОТРУДНИЧЕСТВО

ДЮССЕЛЬДОРФ, 28 марта. (ТАСС). Вопросам развития торгово-промышленных связей между Советским Союзом и ФРГ была посвящена состоявшаяся здесь телевизионная передача на тему «Экономическое сотрудничество между СССР и ФРГ».

В передаче, которая была проведена в связи с проходящей в Дюссельдорфе советской торгово-промышленной выставкой, приняли участие посол СССР в ФРГ В. М. Фалин, председатель Восточного комитета западногерманской экономики О. Вольф фон Амеронген, председатель правления западногерманского металлургического концерна «Маннесман АГ» Э. Овербек.

Выступавшие подчеркивали благоприятное воздействие на развитие советско-западногерманских экономических отношений визита в ФРГ Генерального секретаря ЦК КПСС Л. И. Брежнева, а также широкие возможности и перспективы, открывающиеся для этих отношений.

НОВОЕ АГЕНТСТВО

ДЕЛИ, 28 марта. (ТАСС). В Дели начало работу новое индийское информационное агентство «Сентрал ньюс эйдженси» — орган Национального совета Коммунистической партии Индии.

В своих первых сообщениях агентство информирует о заседании национального совета КПИ, о выступлениях народных масс за улучшение условий жизни и труда, в поддержку социально-экономических преобразований.

Агентство отмечает, в частности, что численность рядов КПИ, ставшей подлинным авангардом трудящихся, возросла за последний год почти на 90 тысяч человек.

ЭКСПРОПРИАЦИЯ БАНКОВ

БУЭНОС-АЙРЕС, 28 марта. (ТАСС). Правительство Аргентины об'явило об экспроприации 7 банков, капитал которых частично или полностью принадлежал иностранным банкам.

В число экспроприированных банков входит действующий в Аргентине филиал американского банка «Ферст нэшнл сити бэнк оф Нью-Йорк».

ПОБЕДА БАСТУЮЩИХ

БОНН, 28 марта. (ТАСС). Успехом бастующих закончилась стачка 55 тысяч машиностроителей, судостроителей и рабочих других специальностей промышленного района Нижний Везер в ФРГ, продолжавшаяся в течение трех недель. Продемонстрировав сплоченность и высокое чувство солидарности, участники забастовки в упорной борьбе вынудили предпринимателей пойти на уступки и удовлетворить значительную часть требований рабочих.

ЗАНЯЛИ ПУСТУЮЩИЕ ЗЕМЛИ

САН-ХОСЕ, 28 марта. (ТАСС). Более шестисот крестьян заняли пустующие земли в районе Пало-Гранде, в Никарагуа. Они заявили, что помещики, считающие эти земли своей собственностью, не имеют на них никаких прав.

Руководитель крестьян Теодосио Лопес Бака в интервью газете «Пренса» заявил, что крестьяне, захватившие земли, находятся в очень тяжелом материальном положении. Многие из них не имеют источника существования и их семьи страдают от постоянного недоедания.

СОГЛАШЕНИЯ ПОДПИСАНЫ

КАИР, 28 марта. (ТАСС). Здесь подписаны соглашения с двумя американскими компаниями на разведку нефти и газа в Египте. Соглашения предусматривают проведение работ на площади 20,3 тысячи кв. км.

Как сообщает агентство МЕН, сумма иностранных капиталовложений по соглашениям на разведку нефти в АРЕ, заключенным с апреля 1973 г. по настоящее время, составляет 144 млн. долларов.

ТЕРРОР ОККУПАНТОВ

БЕЙРУТ, 28 марта. (ТАСС). Израильские оккупационные власти усиливают кампанию террора против арабского населения западного берега реки Иордан и сектора Газы.

По поступающим сюда сообщениям, в последние дни в городах Наблус и Дженин ведутся повальные обыски и облавы. Улицы патрулируются усиленными нарядами солдат. Введен комендантский час. Израильские войска прочесывают квартал за кварталом, выгоняя жителей из домов. Арестовано свыше 70 человек.

ПРИГОВОР ТРИБУНАЛА

МАДРИД, 28 марта. (ТАСС). К 17 годам тюремного заключения приговорил мадридский «трибунал общественного порядка» рабочего Луиса Артече Орехона. Ему предъявлено обвинение в принадлежности к «Ассоциации борцов за свободу страны басков» (ЭТА), запрещенной организации, которая ведет борьбу против франкистского режима, за демократические права баскского народа.

В ПОМОЩЬ ИЗУЧАЮЩИМ МАРКСИСТСКО-ЛЕНИНСКУЮ ТЕОРИЮ

ОСНОВНЫЕ ЧЕРТЫ РАЗВИТОГО СОЦИАЛИЗМА

В Отчетном докладе ЦК КПСС XXIV съезду дана обобщающая оценка нынешнего этапа социально-экономического развития нашей страны: «Достигнут неизмеримо более высокий уровень народного хозяйства, социалистических общественных отношений, культуры и сознательности широких народных масс. Самоотверженным трудом советских людей построено развитое социалистическое общество, о котором в 1918 г. В. И. Ленин говорил как о будущем нашей страны».

Выводы КПСС, братских марксистско-ленинских партий о развитом социализме, его сущности и историческом месте основаны на глубоком обобщении практики социалистического строительства. Они творчески развивают учение Маркса—Энгельса—Ленина о социализме, уточняют ряд прежних представлений, позволяют точнее и яснее видеть перспективы совершенствования социализма и перехода к коммунизму.

Маркс и Энгельс сформулировали вывод о неизбежности гибели капитализма и перехода к социализму, дали общую характеристику двух фаз коммунистической формации, обосновали роль диктатуры пролетариата, которая приведет к победе первой фазы.

В. И. Лениным определены пути создания нового общества в нашей стране, открыты общие для всех стран закономерности социалистического строительства, указано на ряд ступеней и этапов созидания первой фазы коммунизма.

В. И. Лениным разработана и категория «развитое социалистическое общество».

Как видно из произведений «Государство и революция», «Великий почин», «О кооперации», В. И. Ленин под развитым социалистическим обществом понимал: полное и безраздельное господство социалистических производственных отношений в народном хозяйстве; полное уничтожение всех эксплуататорских элементов и утверждение морально-политического единства всех членов общества; полное осуществление социалистического распределения по количеству и качеству труда: высокий уровень и быстрые темпы развития производительных сил; развитую социалистическую государственность и демократию: высокий уровень культуры и сознательности масс. На осуществление этих целей и был направлен ленинский план построения социализма в СССР.

В. И. Ленин предупреждал, что строительство социализма не кратковременный акт, а относительно длительный период революционного преобразования общества. Он писал: «Этот переход займет много лет в лучшем случае. Внутри этого перехода наша политика распадается на ряд еще более мелких переходов».

Развитие социализма в нашей стране идет через следующие этапы: 1. Переходный период от капитализма к социализму (со времени Октябрьской социалистической революции—канун тридцатых годов). Содержанием этого периода явилось построение социализма в основном, обеспечение победы социализма. 2. Завершение строительства социализма (60-е годы). 3. Этап развитого социализма и перерастание его в коммунизм.

На этапе обеспечения победы социализма его основные черты только еще сформировались. Они должны полностью укрепиться и развиться. Социализм на данном этапе еще не получает полного простора для проявления именно ему присущих всех закономерностей и принципов. Само социалистическое общество должно пройти относительно длительный путь развития и совершенствования.

На стадии развитого социалистического общества речь идет о сформировавшемся социализме, об обществе, в котором созрели основные предпосылки для развернутого строительства коммунизма.

Развитое социалистическое общество основывается на мощной материально-технической базе. Это означает наличие современной пропорционально развитой промышленности, мощного социалистического сельского хозяйства, высоких и устойчивых темпов развития производства, непрерывного повышения эффективности общественного производства.

Если взять этапные годы развития социализма 1940 и 1970, то нетрудно заметить, какие коренные изменения произошли в материально-технической базе социализма. Так, валовой общественный продукт за это время увеличился в 8 раз. В 1970 году промышленной продукции выпущено в 2 раза больше, чем за все довоенные пятилетки. Велики наши успехи в повышении производительности труда. В промышленности среднегодовая производительность труда в 1970 г. по сравнению с 1940 г. выросла в 4,5 раза, почасовая—в 26 раз.

Коренным образом изменилось сельское хозяйство.

Совершенствуются организационные формы управления народным хозяйством.

XXIV с'езд КПСС определил пути соединения достижений научно-технической революции с преимуществами социализма.

Для развитого социалистического общества характерна высокая степень зрелости социалистических производственных отношений.

Производственные отношения в нашей стране строятся на основе полного и безраздельного господства социалистической собственности на средства производства в двух ее формах — государственной (общенародной) и колхозно-кооперативной. Ведущая роль принадлежит общенародной собственности, как более обобществленной и концентрированной, создающей более благоприятные условия для государственного планирования и управления. На XXIV с'езде КПСС отмечалось, что в настоящее время идет процесс сближения общегосударственной и колхозно-кооперативной форм собственности и развития единой коммунистической собственности.

Совершенствуются формы распределения результатов труда. Ликвидированы все источники нетрудового дохода. Единственным мерилом оплаты становится количество и качество затраченного труда. Материальное положение граждан развитого социализма характеризуется полным удовлетворением всех нужд первой необходимости по нормам, обеспечивающим физическое и духовное развитие личности. Конечно, развитое социалистическое общество не предполагает уравниловки в благосостоянии трудящихся, сохраняются различия в уровне обеспеченности. Но отсутствие большого разрыва в степени этого различия—один из важнейших показателей зрелости социализма.

На этапе развитого социализма создается идейно-политическое единство всех классов и социальных групп, утверждается равное отношение к средствам производства, утверждается политическое, национальное равенство людей, фактическое равенство наций.

В материалах XXIV с'езда КПСС получило свое дальнейшее творческое развитие положение о ведущей роли рабочего класса в коммунистическом строительстве. Он создатель основных средств производства и большей части национального дохода. Рабочему классу принадлежит решающее место в создании материально-технической базы коммунизма.

Развитое социалистическое общество характеризуется новой ступенью совершенствования политических отношений. Государство диктатуры пролетариата переросло в общенародное государство.

В Тезисах ЦК КПСС к 100-летию со дня рождения В. И. Ленина подчеркивается, что социалистическое общенародное государство продолжает дело пролетарской диктатуры, служит главным рычагом в решении задач коммунистического строительства, формирования коммунистических отношений и воспитании нового человека. Государство диктатуры пролетариата и общенародное государство—это две ступени развития одного и того же социалистического государства.

XXIV съезд КПСС определил основные пути и методы дальнейшего укрепления социалистического народного государства. Совершенствование механизма социалистической демократии, усиление вовлечения трудящихся масс в повседневную работу по управлению экономикой и обществом—вот главные направления развития политической организации советского общества.

Партия требует повышать четкость, слаженность, культуру работы государственных учреждений, вести непримиримую борьбу с нарушениями социалистической демократии, бюрократизма, извращениями, со случаями невнимательного отношения к запросам трудящихся.

В условиях развитого социализма происходит превращение марксизма-ленинизма из идеологии рабочего класса в мировоззрение всех трудящихся.

Сегодня в нашей стране нет почвы для существования враждебных марксизму-ленинизму политических течений. Значительно возрастает роль общественной сознательности, внутренней зрелости людей, их образованности и культуры. Сознательность советского человека становится все более важным фактором, регулирующим стиль жизни общества.

В нашей стране ликвидированы корни частнособственнической психологии, индивидуализма.

На XXIV съезде КПСС указывалось, что у большинства советских людей сформировалось чувство хозяина страны, все больше проявляются черты коммунистического отношения к труду, общественные интересы стали жизненно важными для советского человека.

Это наглядно проявляется в массовом социалистическом соревновании в определяющем году пятилетки.

Партия постоянно заботится об утверждении коммунистических нравственных норм, под'еме культурного уровня. По переписи 1970 г. на 1 тысячу человек приходилось 653 человека с высшим и средним (полное и неполное) образованием. А в 1972 году—уже 697 человек.

Всеми видами обучения в стране охвачено более 80 миллионов человек. В годы девятой пятилетки завершится переход к всеобщему среднему образованию.

КПСС как партия рабочего класса стала авангардом всего советского народа. Повышается ее руководящая роль в жизни советского общества.

По мере того, как растет творческая активность масс, в управление вовлекаются все новые и новые миллионы, возрастает мобилизующая и организующая роль партии. Научное предвидение, способность сочетать глубокий теоретический анализ явлений современности с разработкой и осуществлением мероприятий, направленных на укрепление и развитие социалистического строя — главное в политическом руководстве партии.

Изменились внешние условия развитого социалистического общества. Задачи социалистического строительства решаются каждой страной не в одиночку, а в рамках мировой системы социализма, опираясь на совершенствование сотрудничества и экономической интеграции стран—членов СЭВ.

Надо брать во внимание и наступление качественно нового этапа экономического соревнования СССР с ведущими капиталистическими государствами. В 1951—1971 гг. темпы роста промышленного производства в СССР в два раза были выше, чем за то же время в США.

Если два десятилетия назад промышленное производство СССР составляло одну треть американского, то в 1970 г. — уже 75 процентов.

Итак, мы рассмотрели основные экономические, социальные, политические критерии развитого социалистического общества. Только их неразрывная взаимосвязь дает нам полное представление об этом важном этапе в развитии социализма.

Рассматривая специфические черты развитого социалистического общества, нужно подходить к ним исторически, видеть динамизм социалистического строя, совершенствование его различных сторон, приобретение новых качеств.

Г. КУДРИНСКИЙ,
член методического совета областного Дома политпросвещения.

МИР СЕГОДНЯ

НА ЗАРУБЕЖНЫХ МЕРИДИАНАХ

ИЗ РАЗНЫХ СТРАН

СОЗДАЕТСЯ ПАРОВОЙ АВТОМОБИЛЬ

Шведская автомобильно-авиационная фирма «Сааб-Скания» добилась, если верить сообщениям стокгольмских газет, значительных успехов в разработке парового двигателя легкового автомобиля. Полагают, что прототип автомашины будет готов через два года. А лет через десять первые автомобили с такими двигателями весом в 37 килограммов и мощностью 160 лошадиных сил появятся на улицах и дорогах.

Один из авторов проекта инженер Уве Плательь рассказывает в газете «Арбетет», что в принципе решены две самые крупные проблемы. Первая — создание парового двигателя, который можно установить в небольшом автомобиле. Вторая — разработка системы охлаждения, что, по его словам, было самым трудным.

Преимущества парового автомобильного двигателя — высокая экономичность и незначительное загрязнение атмосферы выхлопными газами. Противники проекта считают, что такой двигатель будет по крайней мере вдвое дороже обычного.

Для дальнейшей работы над проектом шведская фирма намерена привлечь американский капитал.

П. КОНОВАЛОВ,
корреспондент ТАСС.

Стокгольм.

МЕДВЕЖЬЯ ФЕРМА

Медвежье мясо высоко ценится в Финляндии. Охота на медведей разрешается только с 1-го августа по 30-е сентября, за исключением северных районов, где срок охоты более длительный. Кроме того, категорически запрещен отстрел медведей в берлогах.

Стремясь обойти эти ограничения и «заработать на медведях», группа предпринимателей решила создать в местечке Паавола, на севере Финляндии, ферму по выращиванию и откорму медведей. Первые 20 питомцев фермы будут доставлены самолетом из Канады. Канадский черный медведь — более покладистый по характеру и легко привыкает к неволе.

Медведи будут жить на огороженной площади в 5 гектаров, в условиях, приближенных к естественным. Будущие хозяева фермы заявили в интервью журналу «Виикко», что они собираются продавать продукцию фермы ресторанам и уверены, что она будет рентабельной. Продажа медвежатины начнется только через два года, когда на ферме будет насчитываться уже около 50 медведей.

Т. МЯКИНЕН.
(ТАСС).

Хельсинки.

НАШЕСТВИЕ ПТИЦ

Настоящему птичьему нашествию подверглось небольшое селение Грейсем в штате Мэриленд. С первых дней весны небо там стало черным от бесчисленных стай скворцов и дроздов, облюбовавших соседние густые рощи. Птичье «население» росло фантастическими темпами и достигло, по подсчетам главного ветеринара мэрилендского отдела министерства здравоохранения д-ра К. Крофорда, трех миллионов птиц.

«Птичья напасть» нарушила привычный образ жизни сельского населения и породила множество крупных и мелких проблем. Полчища птиц уничтожали корм для домашних животных, затевали настоящие баталии с местными собаками и кошками. Стоило только открыть амбар с зерном, как крылатые пришельцы тучами прорывались внутрь, разрывали мешки с зерном. Все селение покрылось солидным слоем помета, толщина которого местами достигла пяти-шести сантиметров.

Взрослое население Грейсема собралось не «военный совет», чтобы обсудить планы борьбы с непрошенными пришельцами. Предлагались самые невероятные проекты — от применения лазерного луча до всеобщей молитвы. После горячих дебатов было решено обратиться за помощью к федеральным властям. Специалисты заявили, что скопление птиц обусловлено необычной погодой и они сами улетят после потепления.

Ю. ЛЕВЧЕНКО,
корреспондент ТАСС.

Вашингтон.

ПРОЕКТЫ ДЛЯ СЕЛА

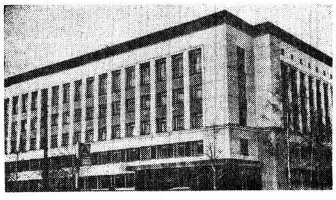

В июне институт «Вологдасельпроект» справит свой десятилетний юбилей. За это время колхозам и совхозам области выдано около четырех тысяч проектов животноводческих комплексов и построек, жилых домов и клубов, школ и детских учреждений, строительных баз и т. д.

План проектно-изыскательских работ в четвертом году пятилетки значительно возрос и составляет 800 тысяч рублей, на 120 тысяч больше прошлогоднего.

Недавно коллектив института справил новоселье. В красивом здании на углу улиц Урицкого и Ворошилова созданы все условия для плодотворной работы проектировщиков.

НА СНИМКАХ: 1. Внешний вид института «Вологдасельпроект». 2. Новый комплексный отдел по проектированию строительной индустрии на селе.

Фото Е. РАСТОРГУЕВА.

ОРБИТА НОВОСТЕЙ
По нашей области

К УСЛУГАМ ГОРОЖАН

Еще один переговорный пункт автоматической междугородной связи вводится в эксплуатацию в заречной части Череповца — он монтируется в почтовом отделении № 16. Здесь установлены две телефонные кабины, оснащенные аппаратами марки МТА-15. Это двадцать третий в Череповце из междугородных телефонов-автоматов. С помощью только таких пунктов автоматической связи в городе сейчас ведется около одной пятой всех междугородных переговоров. До конца текущего года коллектив городского узла связи намечает установить в разных районах города еще два междугородных телефона-автомата.

Ю. СЮТКИН.

ПЕРЕД СЕВОМ

Начала посевной с нетерпением ожидают более девяноста будущих механизаторов, которые приехали из СПТУ на производственную практику в вашкинские колхозы. Большинство из них будет работать в родных колхозах. Их практикой наряду со специалистами будут руководить опытные механизаторы.

В. ЛИПИН.

МАСТЕР И ЕЕ УЧЕНИКИ

Свыше 30 лет работает в Пустораменском кружевном участке Вера Аполлоновна Башманова. Эта мастерица многих обучила своей профессии. На участке работают ее ученицы М. К. Трифонова, В. В. Москвина, В. А. Малышева, Н. М. Лебедева и другие. Сцепные и мерные кружева их работы всегда получают отличную оценку.

Коллектив Пустораменского участка вологодского объединения «Снежинка» выпускает изделий более чем на 80 тысяч рублей в год. План ежемесячно перевыполняется.

Б. ВАСИЛЬЕВ.

Харовский район.

НАУЧНАЯ КОНФЕРЕНЦИЯ

Два дня в Вологде проходила научно-практическая конференция работников МВД, организованная областным управлением совместно с Академией МВД СССР.

В работе конференции приняли участие работники прокуратуры, суда и милиции Костромской, Горьковской, Кировской, Мурманской, Ярославской, Ленинградской, Новосибирской и Вологодской областей, а также представители Академии МВД СССР во главе с профессором И. В. Шмаровым.

С докладами на конференции выступили заместитель начальника УВД Вологодского облисполкома И. П. Зайцев и старший преподаватель Академии МВД СССР, кандидат педагогических наук М. П. Стурова.

В гостях у участников конференции побывали писатель Виктор Астафьев, поэтесса Ольга Фокина, литературный критик Василий Оботуров. Артисты областной филармонии и участники художественной самодеятельности учреждений областного УВД выступили с концертом.

А. САШИН.

ДЛЯ ВАС, САДОВОДЫ!

В областной библиотеке имени И. В. Бабушкина открыта выставка литературы на тему «Весенние работы в саду и огороде». На ней представлено около 80 книг и брошюр, в которых содержатся нужные садоводам и огородникам сведения по обработке почвы, удобрениям, биологии плодовых и ягодных культур, показаны особенности агротехники ранних овощей, даны советы по выращиванию высоких урожаев.

Очень интересен многокрасочный альбом «Цветы нашей Родины», выпущенный издательством «Колос». В нем приведено более 120 сортов и видов цветов. Рядом книги, изданные в Вологде: «Памятка садовода», «Земляника на Севере», «Черноплодная рябина» и другие.

Работники библиотеки консультируют читателей по теме выставки.

Н. СЕРГЕЕВ.

КНИГИ О С. В. ИЛЬЮШИНЕ

К 80-ЛЕТИЮ СО ДНЯ РОЖДЕНИЯ

31 марта 1974 года исполняется 80 лет со дня рождения нашего замечательного земляка Сергея Владимировича Ильюшина—генерального конструктора, генерал-лейтенанта инженерно-авиационной службы, профессора, лауреата Ленинской премии и семи Государственных, дважды Героя Социалистического Труда, депутата всех созывов Верховного Совета СССР.

О его жизненном и творческом пути рассказывает П. Т. Асташенков в книге «Конструктор легендарных ИЛов». Автор повествует о трудном детстве С. В. Ильюшина, с пятнадцатилетнего возраста отправившегося по России в поисках заработка, о первом знакомстве Ильюшина с авиацией, первых самостоятельных полетах, работе механиком по ремонту самолетов в 1919 году. Здесь же можно узнать о том, как Ильюшин получил авиационное образование. Подробно в книге описано увлечение С. В. Ильюшина конструированием планеров, участие его в первом Всесоюзном слете планеристов в Крыму. Автор рассказывает и о том, как рос и формировался генеральный конструктор и как под его руководством создавались и создаются первоклассные самолеты. Книга издана в серии «Герои советской Родины».

Александр Сергеевич Яковлев в книге «Цель жизни» рассказывает об истории создания бомбардировщика ДБ-3 (впоследствии названным ИЛ-4), об испытаниях этого самолета летчиком-испытателем В. К. Коккинаки. Интересны воспоминания автора о дружбе с Ильюшиным.

Одна из глав книги А. С. Яковлева «Рассказы авиаконструктора» содержит материал, рассказывающий о работе Ильюшина над созданием бомбардировщика ИЛ-4 в 30-е годы.

В кратком очерке того же автора «50 лет советского самолетостроения» характеризуются основные этапы развития самолетостроения после Октябрьской революции и до наших дней. Поскольку путь С. В. Ильюшина в авиации связан с развитием советского самолетостроения, то в тексте всей книги есть материал о знаменитом конструкторе. Приводятся характеристики самолетов Ильюшина различных конструкций.

Кратко с жизнью и деятельностью С. В. Ильюшина также знакомят статьи, помещенные в наших местных изданиях,—«Вологжане—генералы и адмиралы», «Имена вологжан в науке и технике».

К. КУЗЬМИНА,
библиограф областной библиотеки им. Бабушкина.

РАДИ ДОБРОГО ДЕЛА

ДНТ НУЖДАЕТСЯ В ПОМОЩИ

Областной Дом народного творчества скоро отметит свое сорокалетие. Все эти годы он является центром методической помощи коллективам художественной самодеятельности области и много сделал для пропаганды и развития самодеятельного искусства. Масштабы его работы в этом деле растут с каждым годом, растет и его роль. Происходит это потому, что в последние годы значительно вырос уровень самодеятельного искусства, увеличилось и число коллективов художественной самодеятельности.

В областном Доме народного творчества работают сейчас двенадцать специалистов многих жанров искусства: драмы, хореографии, вокала, изобразительного и прикладного искусства. Среди сегодняшних работников — люди со специальным образованием, имеющие большой опыт работы. Так, В. А. Попова — методист по драме — окончила театральную студию при областном драматическом театре, в прошлом актриса этого театра. Методист по изобразительному искусству В. И. Агапов — выпускник Палехского художественного училища. В хореографическом отделе работают профессиональные в прошлом артисты балета Н. Н. Хрипунова и В. В. Постников.

Большую подготовительную и организационную работу методисты Дома творчества проделали, участвуя в проведении в 1972-73 годах смотра сельской художественной самодеятельности, на котором были представлены все жанры народного творчества.

Многие самодеятельные коллективы с успехом выступили на зональных смотрах в Ленинграде и Ярославле. Работы вологодских самодеятельных художников, мастеров декоративно-прикладного жанра и фотолюбителей экспонировались на всероссийских выставках в Москве и многие из них получили высокие оценки специалистов, многочисленных посетителей. В каждом из этих успехов есть частицы труда, знаний и опыта методистов областного Дома народного творчества.

Популярна и другая сторона деятельности методического центра — редакционно-издательская работа. К ней относится составление репертуарных листков, сценариев тематических вечеров.

В настоящее время идет работа по изданию сборника произведений вологодских композиторов — членов секции при ДНТ и фольклорного сборника «Народное творчество Сокольского района».

Методисты ДНТ являются руководителями и участниками ведущих коллективов художественной самодеятельности города. При Доме народного творчества работает ансамбль бального танца, которому недавно было присвоено звание народного. Методисты О. Денежкина и Т. Анучина являются участниками этого ансамбля, а В. Постников — его художественным руководителем.

Работа ДНТ творческая, а, как известно, для творчества нужны условия. К сожалению, условия для работы неудовлетворительны.

Дом народного творчества не имеет своего дома. Он ютится на чердачном этаже областной филармонии в трех тесных и низких комнатах, побывав в которых комиссия городской санитарно-эпидемиологической станции установила, что условия для работы здесь намного ниже нормальных. Не хватает в комнатах ни света, ни воздуха. Пожарная инспекция также указала на недопустимость пребывания в этих комнатах учреждения.

Для семинаров, которые ДНТ проводит постоянно, приходится арендовать помещения у других организаций, что очень неудобно и дорого.

И, несомненно, Дом народного творчества приносил бы еще большую пользу и работа его была более эффективна, если бы он имел репетиционный и зрительный залы, зал для художественных выставок, кабинеты для работы методистов.

Конечно, трудно, да и вряд ли возможно сейчас предоставить здание со всеми залами и кабинетами, но кое-что можно сделать уже сейчас.

В Вологде существует хорошая традиция — реставрировать здания деревянного зодчества. Все они находятся в ведении управления культуры, и было бы, вероятно, целесообразно передать одно из этих зданий Дому народного творчества. Ведь сделать доброе дело его работникам — значит проявить заботу о том большом и благородном деле, которому они служат.

А. ГРЯЗЕВ.

КОГДА НЕ УМЕЮТ ВОСПИТЫВАТЬ

В КРУГУ СЕМЬИ — КРАСНЫЙ СЕВЕР

Ребенок в чем-то провинился. Не слушал родителей. Шалил. Шумел. Мешал. Был грубым со взрослыми.

— Надо что-то делать, — думают родители.

А что делать?

И, если не знают что все-таки делать, не умеют воспитывать, но понимают, что воспитывать все-таки необходимо, хватаются за ремень. Главное, не пропили мимо проступка. Наказали!

Существует ли такая педагогика розги? Да ведь это самая распространенная педагогика в семье!

Невозможно себе представить, чтобы ребенка били в детском саду, в школе. Это рассматривалось бы как самое отвратительное преступление. Отцы и матери потребовали бы судить виновных в рукоприкладстве. Не смей бить!

А дома, в своей семье? Здесь — другое дело, здесь — можно. Здесь без этого не обойтись! Здесь даже естественно, а как же иначе? Еще что скажете—не бить ребенка! А как же его воспитывать, если доброго слова не понимает?!

Многие даже считают, что это право родителей — распоряжаться в своей семье, воспитывать... Уж как умеют.

...Отец после работы зашел за сынишкой в детский сад. Вежливо поздоровался с воспитательницей. А та ему сказала:

— Ваш сегодня меня не порадовал, плохо вел себя...

Если бы знала она, воспитательница, что последует за ее словами, она никогда бы не сказала своих слов отцу.

Да и сказала она их так, на ходу, не придав особого значения.

А отцу — неприятно. Как это так, его сын и плохо вел себя!

Ну, погоди! Дома поговорим! И вот он, малыш, который с таким нетерпением ждал папу, худенький малыш с большими глазами — озорной, нетерпеливый, верткий.

— Пошли!

Идти совсем близко, через дорогу. Вот они дома. И не снята, а сорвана с плеч шубка. Штанишки одним рывком спущены вниз.

Отец быстр в своих решениях, ему совсем ни к чему педагогические тонкости. Он не намерен вдумываться, решать, обсуждать — все это чепуха.

И не спорьте с ним, не вмешивайтесь, он у себя дома. И вот пошел в ход ремень. Сильно! Чтоб знал! Чтобы больше этого не было!

А чего этого? Отец не знает. Ничего определенного воспитательница не сказала. Мальчик тоже не знает, да его и не спрашивают. А чего спрашивать? Ведь сказали—плохо себя вел! Так и получай!

А было все просто. Было так. На тихом часе долго все не спали, и воспитательница рассердилась и сделала ему замечание.

И он очень старался спать, не шумел, даже глаза закрыл.

А потом было много хорошего, и он забыл обо всем. А папа сорвал штанишки, и бил больно.

И он горько плакал!

Э. ЕГОРОВА.

г. Череповец.

«ЖИГУЛИ» ЗАВОЕВЫВАЮТ ПОПУЛЯРНОСТЬ

В Женеве открылся 44-й международный автосалон, на котором представлены новинки производства автомобильных фирм и компаний 23 стран мира, в том числе СССР, ЧССР, ГДР. Внимание посетителей выставки привлекают советские «Жигули» (в экспортном исполнении именуемые «Лада»), чехословацкая «Шкода», автомобильное оборудование заводов ГДР.

Хорошо известные всем «Жигули» завоевывают популярность в Швейцарии. На дорогах страны уже курсирует около 5 000 машин этой марки. Спрос на них с каждым годом возрастает.

НА СНИМКЕ: советский стенд «Лада».

Фото корр. ТАСС П. ЕГОРОВА.

СПОРТ ● СПОРТ ● СПОРТ ● СПОРТ

РЕКОРДЫ МАСТЕРОВ

Каждый выход на помост Николая Андреева, студента Вологодского молочного института, сопровождался дружными аплодисментами болельщиков. Николай и на этот раз доказал явное превосходство над остальными гиревиками — представителями областей северо-западной зоны России. И вот последний подход — рывок. Судейский отсчет остановился на 82, а в сумме троеборья двухкратный чемпион зоны набрал 200 очков, на 40 больше предыдущего результата. Эта сумма — рекорд области и зоны для гиревиков средней весовой категории. Друзья, однокурсники тепло поздравили Николая с выполнением мастерской нормы.

Значок мастера спорта РСФСР получит и Юрий Комаров из Череповца. Он стал абсолютным чемпионом зоны в тяжелом весе, набрав в сумме 256 очков. Особенно Юрий отличился в толчке, подняв в этом упражнении две двухпудовки 31 раз (за каждый толчок три очка). Это тоже рекорд области и зоны.

В остальных весовых категориях чемпионами стали А. Романов (Ярославская обл.) и В. Якубов (Владимирская обл.). В командном зачете победили хозяева помоста — гиревики Вологодской области с отличной суммой — 675 очков. Вторыми призерами стали спортсмены Калининградской области (503) и третьими владимирцы. После этих соревнований значки мастера спорта РСФСР получат семь гиревиков, занявшие дважды первые-вторые места.

А. ЕГАРЕВ.

В КОНЦЕ НОМЕРА

ПОСЛЕДНИЙ ГОД АЛЕКСАНДРА ТАРАСОВА

Имя писателя Александра Ивановича Тарасова помнят и ценят вологжане. Уроженец деревни Назаровской Вожегодского района, полуграмотный мальчишка, он встал вровень с известными советскими прозаиками тридцатых годов.

Александр Иванович всегда с нетерпением ждал возможности побывать в родных местах, встретиться с героями своих произведений. И за год до гибели, летом 1940 года он приезжал в Назаровскую, на берега реки Вожеги. Его дневники той поры, которые хранятся в Государственном архиве Вологодской области, свидетельствуют о неуемной любознательности, о безграничной любви к родным местам.

«...**25 августа 1940 года.** Август удивительный. Были дожди, грозы. Теперь стоит жара. Ночи тихие, теплые. С матерью несколько раз ходили в лес. Все собирают бруснику. Она еще не совсем поспела. Дозревает дома, в корзинах. Я сплел две корзины под ягоды. Одна уже полна. Частенько хожу в свое любимое место к старой мельнице и выше...»*.

В сентябре Александр Иванович возвратился в Москву. Занятый литературными делами, сотрудничеством в журналах, он снова и снова обращается мыслями к родной деревне.

«**29 сентября 1940 года.** Москва. Опять прошло лето. Пройдет без меня и осень в деревне. С печалью думаю об этом. Тут навалилось столько забот! Доработка повести — из седьмого номера «Красной нови» ее передвигают. А созревают новые вещи. Уже начинаю тосковать по новой повести или рассказу о пастухе Николае, о лесе, о труде, о хороших и плохих колхозниках...»

Замысел новой повести целиком захватил Тарасова. Вновь и вновь возвращается он к ней в своем дневнике.

«**18 октября 1940 года.** Человек в лесу. Богатство земли, богатство, полнота чувств и мыслей лесного человека Николая. Труд. Аромат и радость труда. Эта повесть должна быть самой лирической, самой волнующей моей вещью. Тоскую о настоящей работе! Думается, писать буду с большим наслаждением. Это — мой материал».

Через несколько дней он пишет:

«Эту вещь я должен дать на очень большой высоте, должен дать максимум. Во что бы то ни стало надо удержаться от спешки, от соблазна печатать раньше времени.

Скорее бы слиться с повестью, с лесом. Очень меня волнует проблема труда. Может быть это будет основным в вещи».

Всю зиму и весну Александр Иванович с увлечением работал. Особенно характерны апрельские записи в дневнике: «Работал хорошо!» Определился сюжет повести. Написаны, отделаны первые главы. И вдруг...

«**22 июня 1941 года.** Сегодня в 12 часов выслушали выступление... о наглом нападении на нашу страну этого хама Гитлера. Житомир, Киев, Каунас... Около двухсот человек убитых. Был в Союзе советских писателей на митинге. Прекрасную речь произнес Фадеев»*).

«**23 июня.** Вологодская, Архангельская, Киевская, Московская и другие области объявлены на военном положении. С сегодняшнего дня, говорят, ограничат хождение по Москве. Как хочется в бой!»

Александр Иванович пишет одно заявление за другим с просьбой отправить в армию. Из журнала он переходит на работу в ТАСС, чтобы быть ближе к фронту.

«**14 августа.** Совсем нет времени. Работаю в ТАСС, пишу для «Известий». Положение очень серьезное, нашими войсками оставлен Смоленск. Много печальных лиц. Начал повесть о партизанах...»

«**23 августа.** Был в военкомате. Сказали — в ближайшие дни никуда не выезжать».

«**30 августа.** Все обещают послать на фронт. Проходим при Союзе советских писателей военную подготовку. Сегодня думал над идеей рассказа. В массе, в коллективе с единым устремлением народ непобедим и бессмертен».

Это последняя запись в дневниках нашего земляка писателя Александра Тарасова. А еще в тетрадь вложена торопливая записка карандашом на клочке бумаги:

«Останусь жив — напишу хорошую книгу. 25 сентября 1941 года».

Через пять дней Александра Ивановича не стало. Он погиб при выполнении боевого задания...

*** Вологодский государственный областной архив. Фонд 49, опись 1, ед. хр. 220, 221.**

В. ЕЛЕСИН.

ТЕАТР

29 марта
«ТВОИ ШЕСТНАДЦАТЬ»
30 марта
«СЛУЧАЙНОСТЬ»
Начало в 19.30.
ДЛЯ ДЕТЕЙ
спектакль-сказка
«АЛЕНЬКИЙ ЦВЕТОЧЕК»
Начало в 10.30 и 13 часов.

КИНО

Им. ЛЕНИНСКОГО КОМСОМОЛА —новый цветной художественный фильм **«Возле этих окон».** Сеансы: 9.30, 11.20, 13.10, 15, 16.50, 18.40 (удл.), 20.50 (удл.). На удлиненном сеансе — **«Ну, погоди!»** (пятый, шестой выпуски).

«САЛЮТ». Большой зал — **тематический показ «КИНОСТУДИИ МИРА — ДЕТЯМ»: «Самый сильный»** (производство Свердловской киностудии). Сеансы: 9.40, 11.20, 13, 14.40, 16.20. На сеансах в 18.20, 20, 21.30 — **«Вий».** ЗАЛ КИНОХРОНИКИ—**тематический показ «МУЛЬТФИЛЬМ-73»: «Удивительный тигр».** Сеансы: 10, 11.40, 13.20, 15, 16.40. На сеансах в 18.10 19.30, 20.40, 21.40—**тематический показ «НА СТРАЖЕ ЗДОРОВЬЯ». «Болезни, о которых говорят шепотом».**

«СПУТНИК» — новая цветная музыкальная кинокомедия **«...А вы любили когда-нибудь?»** Сеансы: 15, 17, 19, 21 (удл.). Для детей в 11 и 13 часов—**«Принц Баяя».**

«ОКТЯБРЬ» — цветной широкоэкранный художественный фильм **«Железная маска»** (две серии). Сеансы: 14.30, 17, 19.30, 22 часа. Для детей в 11 и 13 часов — сборная программа мультфильмов. **«Щелкунчик».**

ДВОРЕЦ КУЛЬТУРЫ ЖЕЛЕЗНОДОРОЖНИКОВ — широкоэкранный художественный фильм **«Товарищ генерал».** Сеансы: 15, 17, 19, 21 час.

«РОДИНА»—новый художественный фильм **«Завтра будет поздно».** Сеансы: 9.30, 13.10, 17.30, 19.25 (удл.), 21.30. По просьбе зрителей на сеансе в 15.05 (удл.) — **«...А вы любили когда-нибудь?».** Для детей в 11.30 — **«Юлька».**

КЛУБ ВОС — художественный фильм **«Меченый атом».** Начало в 18 часов.

ДЛЯ ВАС, РЕБЯТА!

ДВОРЕЦ КУЛЬТУРЫ ЖЕЛЕЗНОДОРОЖНИКОВ
29 марта
спектакль юношеского драматического коллектива
Е. Шварц
«ДВА КЛЕНА»
Сказка в двух действиях.
Начало в 10 часов.
Билеты продаются в кассе Дворца культуры.

Смотрите, слушайте

СУББОТА, 30 МАРТА

ТЕЛЕВИДЕНИЕ

ПЕРВАЯ ПРОГРАММА

9.05 — Цв. тел. «Гимнастика для всех». 9.30—Цв. тел. «Узоры». 10.00 — «Музыкальная программа». «По письмам зрителей». 10.30 — «Для вас, родители». 11.00—В дни школьных каникул. Цв. тел. «Так или не так?» 11.30 — Человек и природа. 12.00—«Жизнь танца». 12.45 — Цв. тел. На вопросы телезрителей отвечает министр машиностроения для легкой и пищевой промышленности и бытовых приборов СССР Н. В. Доенин. 13.15—В дни школьных каникул. Цв. тел. «Веселые старты». 14.10 — «Здоровье». 14.40 — Премьера телевизионного документального фильма «Отныне и навсегда». 15.40 — Навстречу V съезду композиторов СССР. 16.30—«Очевидное—невероятное». 17.30 — Политический обозреватель Ю. А. Жуков отвечает на вопросы телезрителей. 18.15 — Цв. тел. Программа мультипликационных фильмов: «Тараканище», «Приключения Болека и Лелека». 18.40 — Цв. тел. Концерт советской песни. 19.05 — «По Америке». Часть 3-я. «Нью-йоркские зарисовки». Автор Вал. Зорин. 19.25—«Песня-74». 19.55 — «Впервые на экране ЦТ». «Я —Тянь-Шань». Художественный фильм. 1-я серия. 21.00—«Время». 21.30 — Цв. тел. Эстрадная программа. «Разрешите войти». 22.50 — Спортивная программа. 1. Цв. тел. Международные соревнования по плаванию на приз газеты «Комсомольская правда». 2. Тираж «Спортлото».

ВТОРАЯ ПРОГРАММА

14.10 — В дни школьных каникул. «Слово о Гайдаре». 15.10 — Цв. тел. «Снежная королева». Художественный фильм. 16.30 — «Москвичи и ленинградцы соревнуются». 17.00 — А. Корнейчук. «Память сердца». Фильм-спектакль. 19.30 — Реклама. 19.40 — «Музыкальный календарь». 20.00 — Чемпионат СССР по баскетболу (мужчины). «Жальгирис» (Каунас) — «Динамо» (Москва). 21.30 — Экран телевизионного фильма. «Дожди». Телевизионный художественный фильм. 22.20 — Концерт музыкального фольклора народов РСФСР.

РАДИО

ПЕРЕДАЧИ ИЗ ВОЛОГДЫ

6.30 — 7.00 — Обзор газеты «Красный Север». Передача «Три года после съезда». 7.20—7.30 — Интервью «Последних известий». 7.30 — 7.40 — Спортивное обозрение. 18.30—19.00 — «Семейные вечера».

ВНИМАНИЮ РУКОВОДИТЕЛЕЙ АВТОХОЗЯЙСТВ, ПРЕДПРИЯТИЙ И ОРГАНИЗАЦИЙ!

Вологодское дорожно-строительное управление № 1 доводит до сведения, что с 1 АПРЕЛЯ ЗАКРЫТ ПРОЕЗД ДЛЯ ВСЕХ ВИДОВ АВТОТРАНСПОРТА на строящихся участках дорог ЧЕКШИНО—СЯМЖА (от 65 по 100 километры) **и БИРЯКОВО—ТОТЬМА** (от с. Биряково до д. Погорелово).

ОБЛАСТНОЕ ПРОИЗВОДСТВЕННОЕ УПРАВЛЕНИЕ
строительства и эксплуатации автомобильных дорог

доводит до сведения руководителей предприятий, организаций, колхозов и совхозов, **что на период весенней распутицы БУДЕТ ОГРАНИЧЕНО (по отдельным дорогам—ЗАКРЫТО) движение грузового транспорта по дорогам союзного, республиканского и местного значения.**

ОРИЕНТИРОВОЧНЫЙ срок введения ограничения — 8 апреля 1974 г. (в зависимости от погодных условий).

ВОЛОГОДСКИЙ СУДОРЕМОНТНЫЙ ЗАВОД

доводит до сведения плавсостава, находящегося в межнавигационных и очередных отпусках и отгулах, что в связи с ранним потеплением **всем работникам флота необходимо прибыть для оформления на суда не позднее 1 апреля.**

ВОЛОГОДСКИМ РЕЧНЫМ ПОРТОМ
на рейдовые суда
ПРИГЛАШАЮТСЯ:

главный ДИСПЕТЧЕР, сменный ПОМОЩНИК НАЧАЛЬНИКА грузового района, МЕХАНИК перегрузочной техники, портовые РАБОЧИЕ (грузчики), **ПРИЕМОСДАТЧИКИ, КАПИТАНЫ-МЕХАНИКИ, МЕХАНИКИ-КАПИТАНЫ** — дублеры, **КАПИТАНЫ—дублеры—ПОМОЩНИКИ МЕХАНИКОВ, МОТОРИСТЫ-РУЛЕВЫЕ, МАТРОСЫ;**

КОЧЕГАРЫ и ПОВАРА для работы на нефтестанции.

Обращаться в бюро по трудоустройству — ул. Добролюбова, 2.

ВОЛОГОДСКИЙ АВТОМОТОКЛУБ ДОСААФ
ОБЪЯВЛЯЕТ
ПРИЕМ НА КУРСЫ
по подготовке
ШОФЕРОВ
3, 2, 1 класса
и ВОДИТЕЛЕЙ МОТОЦИКЛОВ.
Начало занятий 8 апреля.
Обращаться: ул. Мальцева, 39. Телефон: 2-47-46.

ПОГОДА

Сегодня по области ожидается облачная с прояснениями, без существенных осадков погода. Ветер неустойчивый, слабый. Температура днем минус 1, плюс 4, ночью минус 5—10 градусов.

Коллектив госплемзавода «Молочное» глубоко скорбит по поводу смерти старейшего работника госплемзавода, члена КПСС с 1930 года
РОМАНОВА
Михаила Акиловича
и выражает глубокое соболезнование родным и близким покойного.

Администрация, партбюро и фабричный комитет овчинно-меховой фабрики с глубокой скорбью извещают о смерти старейшего работника фабрики, мастера сырейно - красильного цеха, члена КПСС с 1944 года
СОКОЛОВА
Николая Ивановича
и выражают глубокое соболезнование родным и близким покойного.

Похороны состоятся 29 марта. Доступ к телу покойного открыт с 14 до 16 часов в техкабинете фабрики. Вынос тела в 16 часов.

Администрация, партийный комитет, завком профсоюза Вологодского паровозовагоноремонтного завода с глубоким прискорбием извещают о кончине старшего экономиста-финансиста
ЖЕЛЕЗНЯКОВОЙ
Галины Викентьевны,
последовавшей после тяжелой, продолжительной болезни, и выражают глубокое соболезнование родным и близким покойной.

Похороны состоятся 29 марта в 16 часов. Вынос тела из горбольницы.

Зам. редактора
А. Н. ШОРОХОВ.

ПОЧТОВЫЙ ИНДЕКС: 160001

НАШ АДРЕС: Вологда-1, ул. Челюскинцев, 3

ТЕЛЕФОНЫ: зам. редактора — 2-31-41, зам. редактора — 2-32-51, ответственный секретарь — 2-31-35, секретариат — 2-53-21, отделы: партийной жизни — 2-55-70, пропаганды марксизма-ленинизма — 2-03-37, промышленности и транспорта — 2-05-13, 2-10-62, строительства — 2-55-30, сельскохозяйственный — 2-04-85, советского строительства и быта — 2-01-72, культуры — 2-31-40, информации — 2-55-23, 2-31-42, писем трудящихся и работы с рабселькорами — 2-00-32, приемная писем — 2-00-33, бухгалтерия — 2-55-40, прием об'явлений — 2-04-61.

ГЕ—00265 Индекс 50567. Объем 2 п. л. Тир. 99000. Зак. 1532.

Областная типография, г. Вологда, ул. Калинина, 3.