обл... ...отека
им. И. В. Бабушкина

Пролетарии всех стран, соединяйтесь!

КРАСНЫЙ СЕВЕР

ГАЗЕТА ОСНОВАНА В МАЕ 1917 ГОДА
Выходит шесть раз в неделю

ОРГАН ВОЛОГОДСКОГО ОБЛАСТНОГО КОМИТЕТА КПСС И ОБЛАСТНОГО СОВЕТА ДЕПУТАТОВ ТРУДЯЩИХСЯ

ЧЕТВЕРГ, 21 МАРТА 1974 г.
№ 67 (17011)
Цена 2 коп.

К НОВЫМ УСПЕХАМ, ТРУЖЕНИКИ ЛЕСА!

В печати опубликовано постановление Центрального Комитета КПСС «Об опыте работы Томского, Тюменского и Вологодского обкомов КПСС по мобилизации коллективов предприятий на повышение эффективности лесозаготовительного производства».

Лесозаготовители нашей области глубоко благодарят Центральный Комитет КПСС за высокую оценку их труда и выражают готовность работать еще лучше, еще производительнее, творчески использовать все возможности и внутренние резервы. В дни ударного двухмесячника они своими делами приумножают достигнутые успехи.

ЗАВТРА БОЛЬШЕ, ЧЕМ СЕГОДНЯ

Николай Иванович Стальнов среднего роста, коренастый и для своих пятидесяти лет очень подвижный человек. Где только не повстречаешь его в течение дня,— во всех уголках обширной лесосеки успеет побывать мастер!

Вот он стоит рядом с А. Ф. Костичевым, сощурив светлые глаза, смотрит, как стремительно вгрызаются в ствол дерева зубья бензопилы. Анатолий Федорович—опытный вальщик, проработавший в лесу около 20 лет. Не проходит и двух минут, как высоченная сосна валится, вздымая снежный фонтан. А. Ф. Костичев с бензопилой и его подручный, вооруженный длинной, похожей на пику валочной вилкой, шагают от дерева к дереву. Вершины деревьев ложатся под строго рассчитанным углом к пути движения тракторов.

Через некоторое время Н. И. Стальнов появляется в бригадах П. К. Елисеева, Я. Ф. Куличкова. Он обращает внимание лесозаготовителей на недостатки в работе, рассказывает, как трудятся другие бригады.

Во всех пяти комплексных бригадах участка он сам ежедневно проверяет, как используется техника, не нарушается ли технология, подводит краткие итоги дня, заранее договаривается с коллективами о всех деталях работы на завтра.

...Трактористы А. К. Цветков, А. Е. Сердцелюбов, Ф. Ф. Грибков то и дело под'езжают с пачками хлыстов. Деревья освобождаются от скрепляющих их стальных тросов, и люди быстро сортируют древесину. Шоферы В. Г. Соколов, В. Н. Школьников и их товарищи быстро доставляют лес к складам леспромхоза... В дни ударного двухмесячника каждый из них перевыполняет сменные задания. Особенно хорошо поработал в феврале В. Г. Соколов. Он выполнил план на 190 процентов.

Соревнуясь между собой, коллективы комплексных бригад учитывают при подведении итогов не только выход деловой древесины, но и использование вершинника, отходов. Никто не хочет отстать в соревновании. Вчера впереди была бригада Анатолия Федоровича Костичева. Вот уже пятый год она с честью носит высокое звание — «Коллектив коммунистического труда». Февральское задание эта бригада выполнила на 110 процентов, но ее все же обогнал коллектив П. К. Елисеева, выполнив свой план на 120 процентов.

Распределив задания на март, мастер вместе с бригадирами разработал мероприятия, которые позволят завтра добиться более высоких трудовых результатов, чем сегодня.

Н. ГАВРИН.

Долоцкий лесоучасток, Устюженский район.

В СЧЕТ АПРЕЛЯ

В дни ударного двухмесячника на лесосеках Тотемского леспромхоза трудится 117 комплексных бригад. В феврале свыше 80 из них значительно перевыполнили задания. На нижние склады поступили тысячи кубометров сверхплановой древесины.

Первой в леспромхозе, на 20 дней раньше срока, справилась с квартальным заданием укрупненная бригада из Матвеевского лесопункта, которой руководит опытный лесозаготовитель В. Г. Бакалец. Она уже отгрузила на нижний склад 6100 кубометров древесины, из них—750 кубометров в счет апреля. В этой бригаде самая высокая выработка на машино-смену и на человеко-день.

Трудно выделить кого-либо в этом коллективе,—все трудятся исключительно добросовестно. Вальщики В. И. Капустин, недавно удостоенный высокой правительственной награды, и Н. П. Мельник—мастера своего дела, умеющие беречь рабочее время. Сам Василий Григорьевич—опытный тракторист. Свое умение использовать технику с максимальным эффектом он передает ученику и напарнику комсомольцу А. Мальцеву.

Коллектив решил заготовить в марте еще тысячу кубометров сверхплановой древесины.

А. ТРЕТЬЯКОВ.

ПРАВОФЛАНГОВЫЕ ПЯТИЛЕТКИ

Много замечательных начинаний родилось в социалистическом соревновании третьего, решающего года пятилетки, появились новые ударники и герои труда. С чувством гордости назывались в выступлениях делегатов семнадцатой областной партийной конференции имена новых Героев Социалистического Труда машиниста локомотивного депо Вологда Алексея Александровича Уханова и доярки колхоза «Родина» Клавдии Петровны Грачевой, звеньевого совхоза «Петриневский» Станислава Александровича Буровкина и мастера Череповецкого металлургического завода Авенира Васильевича Корегина, кружевницы вологодского кружевного об'единения «Снежинка» Нины Ивановны Васильевой и бригадира совхоза «Красная звезда» Александра Владимировича Уханова. Это они, ударники пятилетки, передовики социалистического соревнования, люди, овладевшие новой техникой, показывают образцы высокопроизводительной работы всем товарищам по труду. Их достижения—источник для нового вдохновения, для новых свершений и массового героизма в созидательном труде.

По итогам третьего года пятилетки тысячи вологжан, представителей всех отраслей народного хозяйства, награждены орденами и медалями Советского Союза, удостоены знака «Победитель социалистического соревнования 1973 года».

В ответ на высокую оценку труда, на огромную заботу, которую проявляют партия и правительство о рабочем человеке, вологжане отвечают новыми достижениями в борьбе за досрочное выполнение заданий четвертого, определяющего года девятой пятилетки. План по реализации продукции в январе—феврале промышленными предприятиями области выполнен на 101,1 процента. Реализовано продукции сверх плана двух месяцев на 4,4 миллиона рублей. В сравнении с январем—февралем 1973 года объем реализации продукции увеличился на 20,2 миллиона рублей.

План производства продукции в натуральном выражении большинством предприятий перевыполнен. Череповецкие металлургический и сталепрокатный заводы перевыполнили установленные планы по основной номенклатуре. Лесозаготовители области вывезли сверх плана тридцать три тысячи кубометров деловой древесины.

Работники животноводства области увеличили за два месяца по сравнению с тем же периодом прошлого года производство молока на 22 процента, мяса—на девять процентов. Наибольший прирост в производстве молока к уровню прошлого года обеспечили животноводы Сямженского, Междуреченского и Харовского районов.

На всех промышленных предприятиях, на строительных площадках и транспорте, на лесных делянках, в колхозах и совхозах с каждым днем все ярче разгорается социалистическое соревнование под девизом: дать продукции больше, лучшего качества, с меньшими затратами.

Партийные, профсоюзные и комсомольские организации нацеливают коллективы на повседневное изучение опыта правофланговых пятилетки, на лучшее использование имеющихся внутренних резервов и возможностей каждым производственным коллективом.

— Понимая важность задач, поставленных декабрьским (1973 года) Пленумом ЦК КПСС,—говорил выступая на XVII областной партийной конференции сталевар Череповецкого металлургического завода В. Д. Попов,—партийная организация нашего цеха организует сейчас работу так, чтобы с первых дней года держать высокий трудовой ритм. На счету коллектива цеха уже тысячи тонн сверхпланового металла.

Каждый день, на каждом рабочем месте не только выполнять плановые задания, но и давать сверхплановую продукцию—таков девиз правофланговых пятилетки. Их пример как бы говорит: посмотрите по-хозяйски на то, как идут дела у вас, в вашем коллективе, посчитайте, посоветуйтесь с товарищами и вы увидите, что завтра можно сделать больше, чем вы сделали сегодня, ваш вклад в ударный всенародный счет четвертого года пятилетки может быть более весомым.

Партия и народ высоко ценят вклад правофланговых соревнования. Для лучших из лучших из них установлены новые знаки отличия: орден Трудовой славы трех степеней, медаль «Ветеран труда», единые общесоюзные знаки «Победитель социалистического соревнования 1974 года» и «Ударник девятой пятилетки».

Трудящиеся нашей области как боевую программу действий восприняли решения декабрьского Пленума ЦК КПСС, Обращение Центрального Комитета КПСС к партии, к советскому народу, постановления о развертывании Всесоюзного социалистического соревнования. В ответ на призыв партии—ознаменовать четвертый год пятилетки новыми успехами в выполнении решений XXIV съезда КПСС—коллективы промышленных предприятий, колхозов, совхозов, строек приняли высокие социалистические обязательства. Они стремятся не только закрепить, но и умножить достигнутые результаты, обеспечить более высокие темпы развития экономики. Напряженные встречные планы приняли передовые коллективы. Еще более широкий размах получило движение по принятию личных творческих планов. Более 105 тысяч рабочих, колхозников и специалистов приняли социалистические обязательства по досрочному выполнению заданий пятилетки.

Задача партийных, профсоюзных и комсомольских организаций, руководителей и специалистов заключается в том, чтобы создавать условия для высокопроизводительного труда в каждом коллективе, на каждом рабочем месте, поддерживать и развивать творческую инициативу масс, своевременно подводить итоги соревнования, обеспечивать его гласность, оперативно распространять передовой опыт правофланговых пятилетки.

Во всех трудовых коллективах области идет большой новаторский поиск путей наилучшего выполнения решений XXIV с'езда КПСС, заданий девятой пятилетки. И нет никакого сомнения в том, что правофланговые социалистического соревнования добьются новых успехов в труде и сделают все, чтобы увеличить свой вклад в дело выполнения высоких социалистических обязательств трудящихся области.

К НОВЫМ ТРУДОВЫМ ПОДВИГАМ, К НОВЫМ СВЕРШЕНИЯМ, ПРАВОФЛАНГОВЫЕ ПЯТИЛЕТКИ!

НА СНИМКЕ: участники научно-практического совещания по проблемам дальнейшего развития творческого содружества коллективов смежных предприятий и производств (слева направо): А. Н. Петров, председатель цехкома агломерационного цеха Череповецкого металлургического завода; А. И. Гуторов, мастер доменного цеха Череповецкого металлургического завода Герой Социалистического Труда; А. М. Бесчастнов, водитель третьего автокомбината «Главмосавтранса».

ВСЕСОЮЗНОЕ НАУЧНО-ПРАКТИЧЕСКОЕ СОВЕЩАНИЕ

Вчера в Череповце открылось всесоюзное научно-практическое совещание по проблемам дальнейшего развития творческого содружества коллективов смежных предприятий и производств. В работе совещания, проводимого по программе ВЦСПС, принимают участие ученые ряда научных учреждений страны, профсоюзные работники, хозяйственные руководители, рабочие крупных предприятий страны.

Совещание открыла председатель ЦК профсоюза рабочих текстильной и легкой промышленности, член президиума ВЦСПС М. Г. ДОЛЖЕНКОВА. С приветствием к участникам совещания обратился первый секретарь Череповецкого горкома КПСС Ю. А. КОМЯКОВ.

Заведующий кафедрой политэкономии Высшей школы профдвижения профессор А. Д. ГУСАКОВ выступил с докладом об особенностях социалистического соревнования на современном этапе, размещении производительных сил в социалистическом обществе и роли содружества в укреплении кооперации смежных предприятий и производств. Председатель ЦК профсоюза рабочих текстильной и легкой промышленности М. Г. ДОЛЖЕНКОВА рассказала о движении «договора тысяч» в легкой промышленности — новой форме творческого содружества коллективов смежных предприятий по дальнейшему улучшению качества продукции и увеличению ее выпуска.

О роли договора о творческом содружестве в повышении ответственности коллективов за выполнение взаимных обязательств, создании наиболее благоприятных условий рассказал председатель Вологодского областного совета профсоюзов Д. Ф. ВЕЛИЧУТИН.

С докладами выступили также старший научный сотрудник сектора проблем планирования управления народным хозяйством Института экономики Академии наук СССР, кандидат экономических наук С. М. ПАВЛОВ, кандидат экономических наук, сотрудник кафедры политэкономии Высшей школы профсоюзного движения Н. М. АРХАНГЕЛЬСКИЙ, доктор технических наук директор ВНИИ гидроугля Г. И. РАЗГИЛЬДЯЕВ, председатель Минского областного совета профсоюзов Е. А. АСАЕВИЧ, бригадир портовых рабочих Ленинградского ордена Ленина морского порта В. П. ВЫЖЛЕЦОВ и другие.

Сегодня совещание продолжает работу.

ПО-ТОВАРИЩЕСКИ

На днях привелось мне встретиться с шофером Пидьменского лесопункта Вашкинского леспромхоза Б. А. Спицыным.

...Легко набирая скорость и прорезая лесной массив светом фар, автомобиль «МАЗ-509» двинулся в сорокапятикилометровый путь. Дорога предстояла долгая. Мало разъездов, при встречах порой приходилось подаваться назад. Вот очередная вынужденная остановка — засел встречный «КРАЗ».

Спицын выходит из кабины, спокойно осматривает засевшую машину и советует шоферу удлинить трос. Сделали углубление под одними колесами, подложили чурку под другие. Рывок, второй, и «КРАЗ» встал на полотно дороги, двинулся дальше.

Прошло более двух часов, пока машина Б. А. Спицына подошла к погрузочной площадке.

— Что, Борис Алексеевич, кубометров 30 нагрузим? — обратился к водителю оператор челюстного погрузчика.

— Ели — можно, а осины давай поменьше, — ответил Спицын. — Машину надо беречь.

Погрузка заняла всего минут десять.

«МАЗ», послушный рукам шофера, плавно тронулся с места. Обратный путь был свободнее, и все-таки подводила дорога. Шоферу не раз приходилось выходить из кабины, помогать товарищам.

Позже я разговаривал о Спицыне с начальником лесопункта Н. Н. Преображенским. И услышал такой отзыв:

— Он во всем подает пример товарищам. Конечно, у нас немало и других хороших водителей, но Борис Алексеевич отличается обостренным чувством товарищества. Соревноваться — значит взаимно помогать, считает он... Проходит собрание — коммунист Б. А. Спицын непременно возьмет слово, выскажет полезное предложение, не смолчит и о замеченных недостатках в работе коллектива. А критиковать бывает за что. Взять хотя бы сегодняшнее состояние лесовозных дорог: не успели подготовиться как следует к зиме, вот и поломали немало техники.

Несмотря ни на что, Борис Алексеевич успевает сделать за день два рейса. Сегодня, например, он вывез 51 кубометр древесины при норме 29.

А. ЛУКЬЯНОВ.

НАГРАДЫ ВРУЧЕНЫ

За успехи в выполнении и перевыполнении планов 1973 года и принятых социалистических обязательств большая группа вологжан награждена орденами и медалями СССР.

Вчера в большом зале облисполкома от имени Президиума Верховного Совета СССР член ЦК КПСС, депутат Верховного Совета СССР, первый секретарь Вологодского обкома КПСС **А. С. Дрыгин** вручил правительственные награды передовикам различных отраслей народного хозяйства областного центра. Среди награжденных орденом Ленина— З. А. Гудкова, ткачиха Вологодского льнокомбината имени 50-летия ВЛКСМ, А. Н. Петрова, директор Вологодского кружевного об'единения «Снежинка», Т. М. Рогозина, мастер-кондитер Вологодского хлебокомбината, орденом Октябрьской Революции — Ф. Д. Лебедев, слесарь вологодского завода «Металлоремонт», В. Н. Нифанов, машинист холодильных установок Вологодского молочного комбината, Ю. И. Поляков, токарь Вологодского станкостроительного завода, А. В. Стратунов, станочник вологодской мебельной фирмы «Прогресс».

А. С. Дрыгин тепло поздравил награжденных, сердечно пожелал им крепкого здоровья, личного счастья и новых успехов в труде.

НА ТРУДОВОЙ ВАХТЕ ЖИВОТНОВОДОВ

ОПЕРЕЖАЯ СРОКИ

С первых дней определяющего года пятилетки в производстве продуктов животноводства и продаже их государству в нашем хозяйстве взяты хорошие темпы. За два месяца произведено молока на 62,5 тонны больше по сравнению с этим же периодом 1973 г.

Самой высокой прибавки добились доярки Внуковской фермы. За два месяца они увеличили надои от каждой коровы на 192 килограмма. На этой ферме трудится и наша лучшая доярка А. М. Попова, добившаяся повышения продуктивности каждой коровы за два месяца на 322 килограмма молока.

Благодаря хорошей работе животноводов колхоз успешно выполняет свои социалистические обязательства. К 10 марта реализовано уже на десять тонн молока больше, чем предусмотрено обязательством на первый квартал. До первого апреля будет сдано еще 60 тонн молока.

Хорошо идут дела и по производству мяса. В первой бригаде в откормочной группе содержится 130 телят. Ухаживают за ними телятницы Е. И. Зиманина, Н. И. Шамахова. Они добились ежесуточных привесов по 800—970 граммов. К первому апреля выполним полугодовое социалистическое обязательство по продаже мяса государству. Наличие скота на колхозных фермах превышает поголовье, предусмотренное планом.

Н. ЛУКИНА,
зоотехник колхоза «Великодворье» Тотемского района.

В ОДНОМ СТРОЮ

Тропинка агитатора А. Н. Ромашовой давно пролегла на нашу Марьинскую ферму. Встречаем мы Ангелину Николаевну всегда как желанного гостя. Она не считается со временем. Произошло что-то важное, значительное,— спешит к нам, чтобы рассказать.

Правление колхоза и партбюро подвели итоги соревнования доярок за последний месяц. Победителями вышли Мария Федоровна Удалова и Римма Александровна Люлякова. Агитатор сразу же оформила и вывесила в красном уголке фермы «Календарь трудовой славы». В нем с теплотой рассказала об этих замечательных труженицах, призвала всех животноводов следовать их примеру.

А. Н. Ромашова помогла сделать красный уголок нашей фермы настоящим местом отдыха. По ее настоянию помещение уютно обставлено. На столе аккуратно разложены газеты, журналы, брошюры. Оформлен рекомендательный список «Что читать доярке».

Наглядная агитация, которая имеется в красном уголке, дает конкретное представление о наших задачах, о рубежах, намеченных на четвертый, определяющий год пятилетки. Хорошо оформлены коллективные и индивидуальные обязательства. Ежедневно подводятся итоги работы, регулярно выпускаются «молнии», «боевые листки». Яркие плакаты нацеливают доярок на поиск резервов. Один из них посвящен экономии и бережливости. В нем говорится, что если у каждой коровы на ферме оставить невыдоенными 100 граммов молока, то хозяйство потеряет за день 22 килограмма, за месяц—660, за год—свыше восьми тонн продукции.

Другой плакат рассказывает о значении повышения жирности молока.

Стойловое содержание скота—ответственная и трудная пора. Поэтому партийная организация стремится полнее использовать все идеологические средства для мобилизации людей на успешное проведение зимовки. На нашей ферме красный уголок стал центром массово-политической работы. Здесь проводятся беседы, политинформации, выступления специалистов, руководителей хозяйства. Заинтересованный разговор, например, состоялся при изучении Обращения Центрального Комитета КПСС к партии, к советскому народу. Все доярки приняли на себя повышенные обязательства на текущий год. Живо и интересно прошла читательская конференция на тему: «Влияние санитарных условий на качество молока».

Прочно вошел в жизнь нашего коллектива День культуры на ферме. Проводится он регулярно. В красном уголке собираются все животноводы. Подводятся итоги соревнования, обсуждаются новые задачи. Ангелина Николаевна проводит, как правило, тематическую беседу. Затем выступают с концертом участники художественной самодеятельности. Дни культуры приносят нам много полезного, хорошего. Коллективное обсуждение итогов работы и стоящих задач повышает у доярок ответственность за выполнение принятых обязательств.

Наш коллектив перешел на новую организацию труда—двухсменку. Нам присвоено звание «Ферма высокой санитарной культуры». Зимовка скота проходит организованно. В рацион введены минеральные и белковые добавки, микроэлементы, хвойная мука. Приготовление грубых кормов ведется в две смены. Строго соблюдается распорядок дня. Сейчас ежесуточно с фермы отправляем государству по 1120—1150 килограммов молока, или на четыре центнера больше по сравнению с тем же периодом 1973 года. От каждой коровы надаиваем в день почти на два килограмма молока больше прошлогоднего. И во всех этих успехах есть немалая заслуга нашей Ангелины Николаевны.

В. РЫЖКОВА,
доярка Марьинской фермы колхоза имени Куйбышева Вожегодского района.

К трудовому семестру-74

Состоялся очередной семинар руководителей студенческих строительных отрядов области. Так, началась подготовка актива участников предстоящего трудового семестра определяющего года девятой пятилетки. Для слушателей семинара прочитаны лекции по вопросам организации производственной деятельности, идейно-воспитательной и общественно-политической работы, медико-санитарного обеспечения студенческих строительных отрядов. Лекции и практические занятия способствовали качественному усвоению материала. Руководители отрядов получили методические пособия по подготовке и организации работы студенческих отрядов.

В работе семинара принял участие ответорганизатор Центрального штаба студенческих строительных отрядов ЦК ВЛКСМ В. Н. Гордеев.

В. СМОЛЕНСКИЙ.

ФЕРМЫ ОБСЛУЖИВАЕТ «СЕЛЬХОЗТЕХНИКА»

С каждым годом на скотные дворы все больше и больше поступает различного оборудования. Срок же его службы бывает подчас небольшим, так как лишь в немногих хозяйствах имеются квалифицированные механики животноводческих ферм.

Чтобы продлить жизнь дефицитному оборудованию молочных ферм, постоянно содержать его в технически исправном состоянии, Грязовецкое районное об'единение «Сельхозтехника» взяло на полное техническое обслуживание фермы одиннадцати хозяйств района из девятнадцати.

Организована выездная группа мастеров-наладчиков, в распоряжении которой две автомашины - «летучки», укомплектованные всем необходимым инструментом. Работают ремонтники по графику, утвержденному начальником цеха и согласованному с главными специалистами хозяйств.

К концу года ставится задача взять под присмотр молочное оборудование всех совхозов.

В этом уже году пункт технического обслуживания животноводческих ферм станет учебным центром подготовки мастеров машинного доения коров. Заканчивается оборудование учебного класса. Здесь уже смонтирована доильная установка с молокопроводом, установлены стенды, приобретены необходимая литература и наглядные пособия.

А. МИХАЙЛОВ.

СУТКИ ПЛАНЕТЫ

ВЕЛИКИЙ ПОДВИГ ПАРТИИ И НАРОДА

Издательство политической литературы выпустило в свет брошюру с текстом речи Генерального секретаря ЦК КПСС товарища Л. И. Брежнева «Великий подвиг партии и народа», произнесенной 15 марта 1974 года на торжественном заседании в Алма-Ате, посвященном 20-летию освоения целины.

(ТАСС).

С ОФИЦИАЛЬНЫМ ВИЗИТОМ

БАМАКО, 20 марта. (ТАСС). По приглашению малийского правительства сюда прибыла с официальным визитом делегация Министерства здравоохранения СССР во главе с заместителем министра Д. Д. Венедиктовым.

ИСКРЕННЯЯ ПОМОЩЬ

НАЙРОБИ, 20 марта. (ТАСС). Освободительные силы Мозамбика всегда ощущают поддержку социалистическим лагерем их справедливой борьбы, заявил находящийся здесь в связи с проведением недели солидарности с народами Южной Африки один из видных деятелей фронта освобождения Мозамбика (ФРЕЛИМО) Сергио Виейра. С первых дней существования Советского государства его политика в отношении угнетения и колониализма была ясной и твердой, указал он.

Сегодня Советский Союз оказывает нам всестороннюю помощь и мы высоко ценим ее. Эта помощь не оговаривается никакими условиями, подчеркнул Виейра, она является искренней помощью советского народа и правительства.

КРАСНЫЙ СЕВЕР

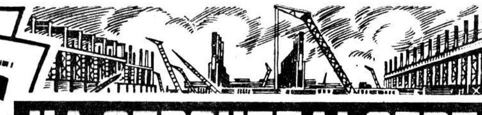

НА СТРОИТЕЛЬСТВЕ СТАНА „2000"

Специальный выпуск № 4

РАБОЧУЮ СМЕНУ — С ПОЛНОЙ ОТДАЧЕЙ

СОПЕРНИЧЕСТВО? СОДРУЖЕСТВО!

ЗАБОТА ОБ УСПЕХЕ СМЕЖНИКОВ — ЗАБОТА ОБ ОБЩИХ ИНТЕРЕСАХ ВСЕЙ СТРОЙКИ

В эти дни на строительной площадке стана часто слышится слово «смежники». Повторяется оно в самых разных оттенках. Если сказано: «Молодцы, смежники!», значит, строители монтажникам (а в другом случае наоборот) вовремя или раньше срока подготовили фронт работ. А прозвучит так: «Опять смежники подкачали» — делай вывод, что между соседствующими коллективами мало взаимопонимания и взаимодействия.

Когда сроки сооружения об'екта предельно сжаты, без взаимодействия смежников не обойтись. И тут на первый план надо ставить не выгоду своего коллектива, а общую цель: чтобы ритмичной и производительной была работа всех бригад, занятых на сооружении об'екта.

Возьмем наше плотницкое дело. Есть у нас конкретное задание по устройству опалубки под фундамент нагревательной печи № 4. Выписан аккордно-премиальный наряд. Если мы выполним основные его условия — получим премию. Выработка бригады исчисляется натуральными измерителями — квадратными метрами опалубки. Если к делу формально подходить, то можно настроиться на такой лад: чем больше опалубки в день будем устанавливать, тем быстрее выполним условия наряда, тем больше шансов на получение премии.

Но ведь мы, плотники, лишь косвенно определяем полную готовность объекта, поскольку после нас идут бетонщики. Наше дело — соорудить «посудину» фундамента в проектных очертаниях. Она настолько велика, что на ее сооружение требуется не две-три недели, а несколько месяцев. Поэтому в ходе монтажа опалубки вся «посудина» сооружается участками, «захватками». Сколько опалубки наростит наша бригада в первую смену, столько бригада бетонщиков С. С. Катайкова и уложит на этом участке бетонной смеси. Вот почему приходится в первую очередь думать не о собственной выработке, а о смежниках. А как же иначе? У них на вторую смену сюда заказан бетон, его обязательно привезут, а мы им, нате, и фронт не подготовили?

Между прочим, выработка в натуральных измерителях является главным показателем при подведении итогов декадного соревнования. Это — соревнование бригад одинаковых профессий различных прорабских участков и управлений. Чтобы претендовать на звание «победитель» среди плотницких бригад, надо, попросту говоря, гнать и гнать квадратные метры. Опять-таки, ничего плохого вроде бы в этом и нет: опалубка растет, значит бетон укладывается, значит фундамент приближается к готовности. Но это теоретически.

А на деле иногда бывает иначе. Скажем, первую половину декады мы сооружали участок очень сложной опалубки. Чем сложнее опалубка, тем медленнее дело движется, тем меньше квадратных метров выработаешь. Полдекады прошло, и чувствуешь, что у тебя этих самых квадратных метров и половины от задания не набирается. Как за оставшиеся пять дней преодолеть отставание в натуральных показателях? Тут и не специалист догадается: перейти на тот участок фундамента, где опалубка самая простая и работа менее трудоемкая.

Но перебазировка туда для бетонщиков сейчас невыгодна. Им сподручнее закончить уже начатый участок сложной конфигурации. И мы продолжаем монтировать сложную опалубку, заведомо зная, что по итогам этой декады нам в победителях не бывать.

Но ведь завоевать первенство — не единственная, тем более не главная цель соревнования. Трудимся мы на общем об'екте, и важен нам именно общий показатель. А он у нас в эти дни неплохой. За прошедшую декаду бригада бетонщиков С. С. Катайкова вышла победителем в соревновании бригад по профессии. Мы рады успеху смежников.

Должен еще сказать, что такую заинтересованность в делах смежников проявляют прежде всего кадровые строители, знатоки, мастера своего дела. Они у нас составляют половину бригады. Это В. Е. Мороз, А. С. Соколов, А. С. Сарапов, Ю. И. Пилин, Е. В. Волков и многие другие. Каждый из них работает в паре с новичком, делится с ним своими знаниями и навыками. И не забывает давать наставления по поводу того, что, заботясь о личной выработке, надо прежде всего позаботиться о смежниках.

Забота о смежниках — это проявление товарищества на стройке. Потому что смысл социалистического соревнования проявляется не столько в соперничестве, сколько в содружестве коллективов.

Н. МАКАЧЕВ,
бригадир плотников управления «Заводстрой».

ИНФОРМАЦИЯ К СВЕДЕНИЮ

ТАКОВА ПО ФОРМЕ И СОДЕРЖАНИЮ ИНФОРМАЦИЯ О СОРЕВНОВАНИИ НА СТАНЕ. КАК УСИЛИТЬ ЕЕ ЭФФЕКТИВНОСТЬ, ПРЕВРАТИТЬ В «ИНФОРМАЦИЮ К РАЗМЫШЛЕНИЮ И ДЕЙСТВИЮ»?

КОНЕЦ первой смены. В одном из вагончиков, образующих центральный городок строителей стана, идет заседание совета старших прорабов. Обсуждаются кандидатуры на звание «Победитель декадного соревнования».

— Среди арматурщиков высший показатель у бригады В. Бузина из «Заводстроя», — об'являет, называя цифру, представитель треста В. Круглова.

— Вторую декаду подряд, — замечает кто-то из присутствующих.

— Геннадий Ильич, — обращается к старшему прорабу Ольнову из «Заводстроя» В. Круглова, — об'ясните, пожалуйста, почему, за счет чего они достигают такой большой выработки?

— У них арматура сейчас идет толстая, 28, 32 миллиметра...

— Надо это учитывать при сравнении, — замечает старший прораб А. Ситдиков из управления «Прокатстрой». — Конечно, тоннаж на такой арматуре быстрее нагонишь, чем на «соломе» в 12 миллиметров.

Его поддерживают остальные.

— Какое же примем решение? — обращается к совету В. Круглова.

— В следующий раз, по-моему, при подготовке списков кандидатур надо в отдельной графе давать краткое описание работ, — предлагает А. Ситдиков. — Чтобы мы могли учесть условия, в каких та или иная бригада работала.

СОВЕТ старших прорабов собирается по окончании каждой декады. Из диалога видно, что его решения принципиальны, а коллегиальность обсуждения исключает грубые ошибки. Потому, как правило, в число победителей соревнования попадают самые опытные, сплоченные, дисциплинированные коллективы.

А какова же гласность соревнования на стане?

В январе — феврале фамилии победителей декадного соревнования заносились на щит, который вывешивался в центральном городке строителей. Прямо скажем, скудную информацию о людях, заслуживших почет и уважение, давал этот щит. Фамилия покрупнее, профессия бригады и название управления — помельче. А где показатель выработки, своеобразный рекорд рабочей декады, на что должны равняться остальные? Где краткое сообщение об условиях, в которых бригада-победительница трудилась? Где, наконец, боевой, развернутый, нешаблонный призыв следовать примеру передовиков? Все это осталось у прорабов в блокнотах и ведомостях.

— Мы считаем, — утверждают представители отдела труда треста на стане В. Круглова и В. Берсенев, — что с гласностью соревнования здесь порядок. Более подробно о победителях рассказываем на страницах многотиражной газеты «Ударная стройка». А в средствах наглядной агитации надо знать меру.

Что ж, о чувстве меры сказано справедливо, если оценивать наглядную агитацию по количеству плакатов, транспарантов, стендов и разных вывесок. Однако не в количестве суть. А в том, насколько оперативна и действенна та информация, которую средства наглядной агитации выдают многотысячной армии строителей.

Пока что эта информация о соревновании на стане скудна по содержанию и малоэффективна по форме. Фамилия победителя, профессия бригады и наименование управления — это лишь информация к сведению. «Информации к размышлению и действию» на стане пока нет.

ПО ДАННЫМ отдела труда треста «Череповецметаллургстрой», сейчас на сооружении стана заняты 250 строительных и монтажных бригад. Из них в декадном соревновании участвуют только 90. Остальные не привлекаются потому, что трудятся на менее важных участках — на базах, вспомогательных и подготовительных работах. Например, из 58 бригад «Севзапстальконструкции» в декадном соревновании участвуют 22, в «Мартенстрое» из двенадцати — четыре, в «Монтажстройконструкции» — из девяти — три. Таким образом, большая часть коллективов находится вне орбиты трудового соперничества. Но ведь и от них зависит выполнение плана и обязательств. Эти бригады лишены моральных и материальных стимулов.

Прорабы отмечают, что моральные и материальные стимулы вызывают большую заинтересованность бригад, надежно закрепляют их в орбите соревнования, побуждают к ударному труду. Как результат, все участники соревнования выполняют декадные и месячные задания. Почему же тогда в целом по стану не выполнены планы января, февраля и первой декады марта? Не потому ли, что самые низкие показатели имеют бригады, не охваченные декадным соревнованием?

Одна из главных ролей в пропаганде соревнования, в вовлечении в его орбиту новых коллективов принадлежит прорабам. Это обусловлено организационной структурой соревнования. Перед началом каждой декады прорабы выписывают бригадам наряды на десятидневку. Причем задание по выработке на этот период должно быть не меньше, чем оно предусмотрено планом и социалистическим обязательством. Но нередки факты, когда сами бригады, не дожидаясь «приглашения», заявляют о желании включиться в декадное соревнование.

Эту инициативу надо всячески поддерживать. В том числе и средствами наглядной агитации. На стане же, кроме общих лозунгов, не найти даже вывески, из которой было бы ясно, что здесь работает бригада, участница декадного соревнования, завоевавшая звание победителя в такие-то периоды.

В СЕРЕДИНЕ марта в центральном городке строителей стана появился громадный развернутый стенд. Сюда будет вынесена вся информация по стану. Специалисты отдела труда треста сообщают, что стенд будет обновляться оперативно.

Вступает в строй радиорубка, из которой по громкоговорящей сети до всех участников строительства будет регулярно доводиться информация о ходе соревнования.

Нет спору, все это является эффективным агитационным средством. Но при этом нельзя забывать и о «малых средствах» — «молниях», «боевых листках» и других выпусках информации. Такой грандиозной стройке, где события меняются стремительно, нужна столь же подвижная, оперативная, действенная наглядная агитация, рассредоточенная по всем тем участкам, где решается судьба объекта. А это значит, что большей оперативностью должна отличаться работа партийного и построечного комитетов строительства по руководству соревнованием на стане средствами наглядной агитации.

Б. ЛАПИН,
Ю. ДУДОРОВ,
наши спец. корр.

ШТАБ ОХРАНЫ ТРУДА

В связи с большим об'емом работ на стане «2000» для координации вопросов, связанных с безопасными условиями производства работ, организован штаб по технике безопасности (ТБ) и промышленной санитарии. В нем организуется двухсменное дежурство инженеров по ТБ строительных управлений и работников треста. При штабе оборудуются стенды, плакаты, телефон и громкоговорящая связь. На рабочих местах оформляется наглядная агитация по ТБ.

Не реже одного раза в месяц будут организованы проверки соблюдения правил ТБ в присутствии руководителей управлений. Кроме того, не реже раза в месяц будут проводиться семинары со старшими общественными инспекторами управлений по ТБ. Штаб по охране труда будет взаимодействовать и со штабом «Комсомольского прожектора». Запланированы совместные мероприятия с целью профилактики нарушений. Намечен выпуск «молний», информационных листков.

Многие коллективы не имеют ни одного случая нарушения правил техники безопасности, а также несчастных случаев. При подведении итогов соревнования бригад учитывается охрана труда. Тем бригадам, которые не выполнили этот пункт, не присваиваются призовые места.

Штаб ТБ вместе с партийными и профсоюзными организациями строительных и монтажных управлений будет добиваться, чтобы на площадке стана были созданы благоприятные и безопасные условия для работы.

Н. РАССОХИН.

НА СНИМКАХ: район нагревательных печей стана «2000»; Виктор Леонтьев, передовой монтажник из «Севзапстальконструкции».

Фото Г. ЮЩЕНКО.

ЗАКАЗЫ ВЗЯТЫ ПОД КОНТРОЛЬ

КОМСОМОЛЬСКИЕ ОРГАНИЗАЦИИ ЗАВОДА, СТРОЙКИ И ПРЕДПРИЯТИЙ-ПОСТАВЩИКОВ ПОДПИСАЛИ ДОГОВОР НА ВЗАИМОПОМОЩЬ И СОДРУЖЕСТВО

На днях в Череповце побывали секретари комсомольских организаций крупнейших предприятий страны, поставляющих для строящегося стана «2000» материалы, конструкции, оборудование, электроаппаратуру. Они осмотрели строительную площадку нового агрегата. Беседовали с работниками управления производственно-технологической комплектации стройки и управления капитального строительства металлургического завода, где познакомились с нерешенными проблемами, связанными с поставкой материалов и оборудования.

Между комсомольскими организациями завода и стройки, с одной стороны, и комсомольскими организациями предприятий-поставщиков был подписан договор, цель которого — содействовать своевременному выполнению заказов для череповецкого стана и тем самым способствовать досрочному вводу его в эксплуатацию.

Вот что решили комсомольские работники предприятий-поставщиков.

Н. Ткаченко, член Донецкого обкома комсомола: Предприятия нашей области изготовляют основное прокатное оборудование для череповецкого стана — это Новокраматорский и Старокраматорский машиностроительные заводы. Вернувшись из Череповца, мы создадим областной комсомольский штаб, который будет контролировать изготовление и отгрузку оборудования для стана «2000».

А. Тихонов, секретарь комсомольской организации Старокраматорского машиностроительного завода: Для череповецкого стана коллектив нашего предприятия должен изготовить агрегат продольной резки стального листа. Его вес — 1260 тонн. Уже сегодня выполнение этого заказа находится под комсомольским контролем. Но приехав домой, мы будем еще энергичнее добиваться ускоренного изготовления оборудования. В частности, отправим письма нашим поставщикам, чтобы они своевременно присылали комплектующие детали. Во всех цехах создадим комсомольские посты содействия, нацелим наших «прожектористов» на то, чтобы заказам стана была открыта «зеленая улица».

Т. Баркова, секретарь комсомольской организации Одесского завода тяжелого весостроения: О строительстве стана-гиганта в Череповце я расскажу всем рабочим и инженерно-техническим работникам нашего предприятия, ведь от них зависит изготовление трех платформенных весов, необходимых вашему стану. Комсомольцы завода вместе со всем коллективом будут искать возможности для досрочного их изготовления и отправки в Череповец. Будем считать это своей главной задачей.

С. Овсюк, секретарь комсомольской организации Бакинского завода низковольтной аппаратуры: Мы поставляем оборудование для всех комсомольских строек страны. Все они одинаково дороги нам. Но череповецкий заказ мы возьмем под особый контроль и сделаем все возможное, чтобы своевременно отгрузить аппаратуру для стана. Ведь от металлургов в первую очередь зависит судьба наших планов и обязательств.

А. Бухтияров, секретарь комсомольской организации Харцизского трубного завода: Поскольку строители и монтажники решили досрочно ввести стан «2000» в действие, то и мы должны ускорить поставку труб большого диаметра, необходимых на строительстве стана. Изготовление их берем под комсомольский контроль и будем содействовать скорейшему выполнению почетного заказа.

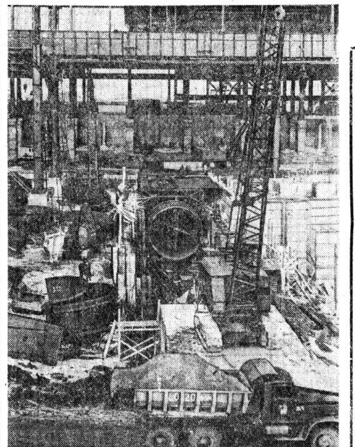

КОМСОМОЛЬСКАЯ ПОДДЕРЖКА

Свыше 1200 молодых строителей и монтажников возводят уникальный стан «2000», из них более 400 комсомольцев. Все они участвуют в социалистическом соревновании. Победителям его присваивается почетное звание «Лучший молодой строитель» и «Лучший молодой монтажник». Итоги трудового соперничества молодежи подводим ежемесячно на заседании городского комсомольского штаба, а лучших чествуем в городской телестудии, у телевизионной камеры. Здесь же вручаем им вымпел, учрежденный молодежной редакцией Череповецкой студии телевидения, диплом и премию. Победители соревнования делятся своим опытом.

А поделиться им есть чем. Комсомольско-молодежная бригада П. Лузнева из «Металлургпрокатмонтажа», к примеру, достигла месячной выработки 190 процентов. А это свидетельствует, сколь высок накал соревнования среди молодежных коллективов на строительстве стана. Из 17 комсомольско-молодежных бригад, работающих здесь, нет таких, которые бы не перевыполняли установленные нормы.

По решению бюро горкома ВЛКСМ на стане «2000» создан городской комсомольский штаб содействия строительству. В работе его выделяются два основных направления: производственное и культурно-массовое.

Производственный сектор, который возглавляет Ю. Пасечник, проводит большую работу по контролю за поставками оборудования и материалов. Состоявшееся на днях совещание секретарей комсомольских организаций заводов-поставщиков, на котором было решено взять под контроль заказы для стана, — один из результатов деятельности производственного сектора.

«Комсомольский прожектор» стройки, возглавляемый С. Ивановым, без промедления фиксирует все неувязки, возникающие в процессе строительства, и добивается их устранения. В последнее время, в частности, были проведены рейды по проверке дорог и подъездных путей на стройплощадку стана, по обеспечению строителей бетоном, по состоянию трудовой дисциплины в бригадах, занятых на стройке.

Досрочный ввод стана в эксплуатацию — это забота всех комсомольцев города. Каждая комсомольская организация примет участие в его строительстве.

Молодые металлурги, например, взяли под комсомольский контроль изготовление нестандартного оборудования в цехах отделов главного механика и главного энергетика. Совет молодых специалистов завода разработал тематику лекций по экономике, технологии и техническому прогрессу в прокатном производстве и выступает с ними перед будущими рабочими стана. Комсомольцы завода решили регулярно проводить субботники и воскресники на строительной площадке и отработать на них не менее 30 тысяч человеко-часов.

Предприятия легкой промышленности, казалось бы, далеки от стройки, но и они внесут свой вклад в сооружение стана. Молодежь фабрик «Красный ткач», «1 Мая», трикотажной и бельевого трикотажа вместе с работниками торговли проведут на стройплощадке серию выставок-продаж своей продукции.

Комсомольские организации предприятий общественного питания решили регулярно проводить в столовых стана «2000» дни национальной кухни и выставки-продажи полуфабрикатов. Кроме того, учащиеся торгово-кулинарного училища и выпускники средних школ города будут помогать в обслуживании строителей и монтажников стана «2000».

Молодежь учреждений культуры будет каждую среду организовывать концерты для строителей и монтажников. На строительной площадке стана уже выступали учащиеся музыкального училища и самодеятельные коллективы Дворца культуры строителей.

Из студентов города летом будут сформированы строительные отряды и направлены на площадку стана.

Поддержку и одобрение горкома ВЛКСМ получила инициатива передовых комсомольских организаций, которые решили сформировать молодежные отряды и направить их на строительство стана. Причем производственные задания ушедших на стройку будут выполнять оставшиеся на предприятии комсомольцы.

Молодежь предприятий бытового обслуживания также решила всемерно содействовать сооружению металлургического гиганта. На стройплощадке стана уже созданы пункты химчистки и ремонта часов, открыт киоск «Союзпечати».

Таким образом, комсомольские организации города не остаются в стороне от такого важного дела, как строительство мощного стана. Решено, например, что каждый комсомолец будет участвовать в проводимых субботниках на стройплощадке и отработает не менее четырех часов.

В. ТАРАСОВ,
секретарь горкома ВЛКСМ, начальник городского комсомольского штаба содействия строительству стана «2000».

«КРАСНОМУ СЕВЕРУ» ОТВЕЧАЮТ:

МЕРЫ ПРИНЯТЫ

«Распри вокруг АСПРиБа» — так называлась корреспонденция, опубликованная в № 32 нашей газеты. В ней рассказывалось о внедрении автоматизированной системы поставок раствора и бетона с завода ЖБиК на стан «2000». Отмечался ряд недостатков в организации внедрения.

На выступление газеты ответил заместитель управляющего трестом «Череповецметаллургстрой» тов. Пучков: «Руководством треста приняты меры по устранению препятствий в нормальном функционировании системы. Усилена ответственность руководителей и специалистов завода ЖБиК и автопредприятия, ликвидированы срывы рейсов по их вине. Как результат, значительно уменьшилось количество отказов от заявленного бетона, наращиваются объемы перевозок. Меньше стало поступать жалоб от руководителей строительных управлений на несвоевременный завоз бетона и раствора. С 5 марта сфера действия АСПРиБ распространена и на вторую смену».

ОТ РЕДАКЦИИ. Внедрение АСПРиБ требует совершенствования работы не только завода ЖБиК и автопредприятия, но и строительных управлений. Специалисты и рабочие «Прокатстроя-1» и «Заводстроя», с которыми по этому поводу беседовали наши специальные корреспонденты, ссылались на то, что к началу перевозок бетона по новой системе со стороны руководителей управлений не были приняты меры по замене полуторакубометровых бункеров на двухкубометровые. По этой причине часть бетона теряется.

* * *

На корреспонденцию «ПОСПЕШИТЕ, ПОСТАВЩИКИ!», опубликованную в февральском спецвыпуске «Красный Север» на строительстве стана «2000», ответил главный инженер Бобруйского машиностроительного завода тов. Нестеренко. Он сообщил, что для обеспечения строящегося стана необходимым оборудованием в более сжатые сроки на заводе приняты соответствующие меры. В результате на 14 марта Череповецкому металлургическому заводу отправлено 82 насоса из 143, предусмотренных нарядами. Остальные насосы будут поставлены в марте — апреле. Исключение составят 13 насосов, поставка которых отложена на более поздние сроки в соответствии с решением министерств черной металлургии СССР и химического и нефтяного машиностроения СССР.

СОЦИАЛИСТИЧЕСКОЕ СОРЕВНОВАНИЕ

ОТ ПРОСТОГО К СЛОЖНОМУ

О том, какие качественные изменения произошли в социалистическом соревновании с момента его зарождения и до наших дней, рассказывает в интервью корреспонденту АПН Валерию Телегину один из старейших участников соревнования, машинист локомотивного депо Москва-Сортировочная Александр ЖАРИНОВ. Его рассказ комментирует заслуженный деятель науки РСФСР, доктор психологических наук профессор Константин ПЛАТОНОВ.

— Александр Иванович, Вы работаете в депо уже больше 40 лет и все эти годы активно участвуете в соревновании. Каким оно было в дни вашей юности?

— Я пришел в депо в 1930 году, когда массовое социалистическое соревнование в нашей стране еще только зарождалось. Начали его рабочие ленинградского завода «Красный выборжец». Решив бороться за повышение производительности труда, они призвали к этому всех трудящихся страны. Их обращение нашло широкий отклик и у нас, железнодорожников.

В те годы я был в слесарной бригаде, ремонтировал паровозы, вернувшиеся из рейса. Обычно на ремонт каждой машины уходило двое-трое суток. Однажды наш бригадир Константин Бородулин предложил усовершенствовать работу и довести этот срок до 24 часов. Мы, взвесив все «за» и «против», поддержали его и вызвали на соревнование другие бригады. Вскоре все они и, конечно, мы тоже смогли ремонтировать в сутки по три-четыре локомотива. Наш опыт широко освещался в газетах и по радио. Его переняли многие железнодорожники страны.

— Как же удалось добиться таких результатов?

— Прежде всего, как и остальные участники соревнования на том этапе, мы уплотнили график ремонта, взяли на учет каждую трудовую минуту. Внутри бригады действовал строгий закон: «Сделал свое дело — сразу же помоги товарищам». Ну, а что касается техники, это были гаечный ключ, ручной домкрат, молоток и лом. Тогда нам почти все приходилось делать вручную. В то время наша страна еще только приступала к грандиозным планам развития экономики. Мы хорошо понимали: многое зависит от того, как четко будет действовать железнодорожный транспорт.

— Каков был, на Ваш взгляд, следующий качественный этап развития соревнования?

— Безусловно, стахановское движение. Когда в 1935 году шахтер Алексей Стаханов за счет лучшего использования техники перевыполнил в 14 раз тогдашнюю норму добычи угля, это событие всколыхнуло всю страну. У забойщика из Донбасса сразу же объявились тысячи последователей. Во всех отраслях.

— Участвовали ли Вы в этом движении?

— Да, как и многие другие железнодорожники. Зачинателем его на транспорте был машинист Петр Кривонос, нынешний начальник Донецкой железной дороги. В совершенстве изучив паровоз, он пришел к выводу, что можно форсировать режим его работы, а значит, и добиться большего веса и большей скорости движения поездов. В нашем депо его первым поддержал машинист Сергей Беляев, увеличив среднюю скорость своего поезда с 35 до 45 километров в час. В 1939 году и я повел в рейс свой первый тяжеловесный скоростной состав.

— Итак, в чем по вашему суть стахановского движения?

— Это было соревнование за лучшее использование техники и овладение передовыми методами труда.

— Что Вы считаете важнейшей отличительной чертой социалистического соревнования сегодня?

— Главной чертой я бы назвал его «интеллигентность». Поясню, что имею в виду.

Соревнование в наши дни — это состязание не столько рук, сколько умов. Побеждает в нем тот, кто соединяет в своем деле лучше других достижения не только передовой практики, но и науки и техники. Вместе с инженерами рабочие сегодня берутся за решение узловых проблем производства, по-научному исследуют рост его эффективности.

Взять хотя бы нас, машинистов. Большинство имеет специальное среднее, а некоторые и высшее образование. Без знаний нельзя подступиться к сложнейшей электронной технике, которой буквально «нашпигован» современный локомотив. Без всестороннего анализа нельзя победить в соревновании, пронизывающем всю нашу жизнь. Именно из сочетания глубоких знаний и научного анализа родилось, например, движение «тысячников» — машинистов, разработавших и применивших такую оптимальную схему организации своего труда, которая позволила довести среднесуточный пробег поездов до 1000 километров и сделать его самым высоким в мире.

КОММЕНТАРИЙ ПРОФЕССОРА КОНСТАНТИНА ПЛАТОНОВА

Вы спрашиваете, в чем психологическая сущность соревнования? Корни его уходят в психологию игры. Мальчишки, увлеченно гоняющие футбольный мяч во дворе, тоже ведь соревнуются друг с другом. В игре они познают радость общения, доброе чувство товарищества, вкус честной победы. Проигравший не унывает: в следующий раз, потренировавшись, он непременно возьмет реванш.

Капитализм исказил здоровую основу соревнования. В капиталистической конкуренции доброе начало общности интересов каждого из «игроков» уступило место стремлению к личной победе за счет всех и любой ценой.

В социалистическом обществе, отменившем частную собственность на средства производства, первоначальные ценности человеческого соперничества были восстановлены. Более того, они наполнились новым глубоким содержанием, превратились в товарищеское соревнование — сотрудничество единомышленников.

Машинист Александр Жаринов совершенно правильно сформулировал основные качественные этапы социалистического соревнования в нашей стране, развивающегося по принципу «от простого к сложному». В самом деле, сегодня оно значительно отличается от того, каким было в самом начале. Тогда это было главным образом состязание в смекалке и крепости мышц. Соревнование сегодня — это не просто смотр умельцев, хорошо овладевших теми или иными приемами труда, но и состязание умов, обогащенных техникой и основами науки. Глубокие знания плюс опыт, помноженные на усилия всего коллектива,— вот что определяет победителей в соревновании сегодня.

«Интеллигентность» — так образно определил Жаринов одну из основных отличительных черт нынешнего его этапа. Действительно, в последние годы трудовое соревнование приобретает у нас все более ярко выраженное «интеллектуальное» содержание. Рабочий-новатор, творчески изменяющий производственные процессы, рабочий-рационализатор, рабочий-изобретатель — все это приметные явления нашей действительности. Они свидетельствуют о том, что рабочий класс, традиционно связанный с физическим трудом, при социализме постепенно превращается в класс тружеников, органически соединяющих в своей деятельности умственный и физический труд.

Другая важная особенность — значительно большая, чем раньше, зависимость конечных результатов соревнования от согласованных действий многих людей. Когда в 30-е годы машинист Петр Кривонос задумал увеличить скорость и вес своего поезда, во многом это зависело от него самого, от его мастерства и знания машины. Сегодня, когда движение по магистралям расписано по секундам, для успеха дела требуются коллективные усилия как машиниста, так и диспетчеров, составителей, дежурных по станциям и многих других железнодорожников.

Таков закон эффективности социалистического производства в условиях развертывающейся научно-технической революции: действия многих категорий трудящихся в ходе соревнования теперь тесно увязаны между собой.

(АПН).

В Польской Народной Республике ведутся широкие исследования в области ядерной энергии. Председатель Правления атомной энергии ПНР Ян Феликций, принимавший участие в работе XXV заседания Постоянной комиссии СЭВ по использованию атомной энергии в мирных целях, дал интервью корреспонденту польского агентства «Интерпресс». АПН предлагает это интервью вниманию советских читателей.

МИРНЫЙ АТОМ ПОЛЬШИ

В СТРАНАХ СОЦИАЛИЗМА

Вопрос: Каковы задачи польского Правления атомной энергии?

Ответ: Правление атомной энергии ПНР — организация новая. Ее созданию способствовало превращение науки об атоме в одну из движущих сил технического прогресса, а в перспективе — создание на базе расщепляемого атома одного из главных источников энергии. Задачи Правления заключаются в координировании научно-исследовательских работ, проводимых в подведомственных учреждениях, в учреждениях других ведомств, а также в подчинении этих работ разнообразным экономическим потребностям. Речь здесь идет главным образом о применении ионизирующего излучения, которое используется ныне почти во всех областях человеческой деятельности — от реставрации памятников культуры и искусства до горного дела и металлургии.

Вопрос: Известно, что в Польше ведется подготовка к пуску самого мощного в социалистических странах реактора «Мария». Какие возможности откроются в связи с этим перед польской атомной наукой?

Ответ: Работа по созданию исследовательского реактора «Мария», названного в память о выдающемся физике Марии Склодовской-Кюри, подходит к концу. Его тепловая мощность будет равна 30.000 киловатт с возможностью увеличения до 60.000 киловатт. «Мария» откроет новые исследовательские и производственные возможности, например, можно будет производить импортируемые в настоящее время так называемые «долговечные» изотопы, применяемые в медицине и дефектоскопии. Пуск реактора запланирован на конец 1974 года.

Вопрос: Постоянная комиссия СЭВ разработала принципы сотрудничества в наиболее перспективной области ядерной энергетики, а именно — в исследованиях и практической работе над новыми типами реакторов, особенно над так называемыми реакторами на быстрых нейтронах и реакторами-размножителями. В каких областях атомной науки будет специализироваться Польша?

Ответ: Реакторы на быстрых нейтронах принадлежат к новому поколению атомных реакторов. Они позволяют в значительно большей степени использовать расщепляемое сырье, чем это происходит в классических реакторах. Первый в мире реактор на быстрых нейтронах, сданный в промышленную эксплуатацию, начал работать несколько месяцев назад в Советском Союзе, в городе Шевченко. Проблемы, связанные с использованием таких реакторов, еще полностью не разрешены, и в настоящее время ведутся исследования в рамках СЭВ. Для овладения новыми типами реакторов необходим настолько большой научный потенциал, что успехов можно ожидать только на пути совместного выполнения программы.

Комиссия рассмотрела также вопросы специализации в производстве изотопов, используемых в медицине, промышленности и сельском хозяйстве. В соответствии с подписанным в Москве соглашением Польша будет специализироваться в производстве изотопов для нужд медицины. Следует упомянуть об «Интератоминструменте» — первом в рамках СЭВ международном научно-производственном объединении по ядерному приборостроению. Создание «ИАИ», подсказанное самой жизнью, отражает необходимость сотрудничества, которое, по нашему мнению, должно быть настолько же глубоким, насколько нужным и современным является использование мирного атома.

(Интерпресс—АПН).

ВЕРНОСТЬ ИДЕАЛАМ СОПРОТИВЛЕНИЯ

ПАРИЖ. (ТАСС). Выставка о движении сопротивления во Франции в годы второй мировой войны открылась в парижском пригороде Иври. Она организована в связи с исполняющейся в этом году 30-й годовщиной освобождения страны от фашистских захватчиков.

Представленные на ней интересные документы показывают выдающуюся роль французских коммунистов в борьбе за освобождение Франции, подчеркивают исторический вклад Советской Армии в разгром гитлеровской Германии.

Французские коммунисты, заявил Генеральный секретарь Французской коммунистической партии Ж. Марше, остаются и сегодня верными идеалам сопротивления. Мы остаемся верными движению сопротивления, когда боремся за независимую и сильную Францию, выступающую за разрядку международной напряженности, разоружение, мир и дружбу между народами.

Выставка о движении сопротивления будет показана в десятках городов Франции.

МИР СЕГОДНЯ

НА ЗАРУБЕЖНЫХ МЕРИДИАНАХ

СУЭЦ

РУИНЫ И НАДЕЖДЫ

Низко пригибаясь к земле, мальчишка бежал по направлению к израильскому военному лагерю на западной окраине Суэца. У него под мышкой было два больших свертка. Приблизившись к спиральной колючей проволоке, окружавшей лагерь, он разорвал бумагу и стал разбрасывать содержимое. Это была вата, пропитанная бензином. Вот он достал спички и стал поджигать белые комочки, вероятно, рассчитывая на то, что пожар сможет сразу уничтожить весь лагерь, блокировавший Суэц...

Смерть настигла его в момент, когда он, как зачарованный, смотрел на быстро ползущие языки пламени. Первая же пуля пробила мальчишке сердце. Он упал, а раз'яренные солдаты вновь и вновь разряжали в него свое оружие.

Больше пятидесяти пуль было извлечено из тела мальчика. Имя его так и осталось неизвестным, как и многие десятки имен защитников героического Суэца, стодневная блокада которого была снята в начале февраля.

Как ни пыталась сионистская пропаганда выдать желаемое за действительное, утверждая, что Суэц в руках израильской армии, агрессорам не удалось проникнуть в город далее нескольких сот метров на западной окраине. Отряды народного ополчения поджигали танки и бронемашины противника, уничтожали пехоту, просачивавшуюся в узкие улочки рабочих кварталов. Как символ подвига известных и неизвестных защитников Суэца, его жителей и солдат, стоят сегодня на улицах города обгоревшие остовы израильских танков и бронемашин. По решению египетского правительства в центре города будет воздвигнут мемориал в память о защитниках города.

Возвращаются из глубинных районов жители Суэца. Не узнают они своих улиц, не находят домов. Ступая по битому кирпичу и стеклу, идут к чудом уцелевшему зданию, где сейчас находятся органы управления губернаторства. Здесь, как только отгремели последние залпы, начали обсуждаться практические меры, направленные на восстановление города.

— Прежде всего,— говорит губернатор Суэца Мухаммед Бадауи аль-Холи,— нам необходимо восстановить электроснабжение города, его связь с остальными районами Египта, отремонтировать дороги, расчистить улицы от завалов. Много придется поработать на восстановлении канала Исмаилия—Суэц, который снабжал нас пресной водой. Израильтяне засыпали и частично разрушили этот канал, рассчитывая жаждой и голодом сломить дух защитников города. Мы делаем все для того, чтобы вернуть жизнь Суэца в нормальное русло. Уже открыты продовольственные и промтоварные магазины, проложена временная электролиния, начали работать столовые и медпункты.

Большую помощь оказывает нам молодежь. В город уже прибыли молодежные строительные батальоны, в которые вошли электрики, водопроводчики, шоферы, бульдозеристы.

Нам предстоит восстановить все промышленные предприятия Суэца и, в первую очередь, его нефтеперерабатывающий завод, завод химических удобрений, разминировать подходы к порту и подготовиться к навигации. Мы уверены, что в ближайшее время Суэц вновь будет красивым оживленным городом, и порукой этому является помощь, которую мы ежедневно получаем из всех уголков Египта, из дружественных стран.

— Перспективный план возрождения и развития города,— продолжает свой рассказ губернатор Суэца,— рассчитан на 8 лет. Будет налажена работа транспорта и сферы обслуживания, восстановлены разрушенные здания, все городские промышленные предприятия, а восточная часть города соединится с западной подземным транспортным туннелем. Большое внимание будет уделено промышленному развитию города, переоборудованию морского порта.

...Мы стоим на берегу залива, у самой воды. На город спускается ночь. Где-то рядом слышится плеск весел. Это возвращаются ремонтники и саперы, занятые под'емом затонувших судов и разминированием. На берега Суэцкого канала приходит мирная жизнь.

В. ЩЕННИКОВ,
соб. корр. АПН.

Суэц.

ЛОНДОН

КТО СТРЕЛЯЛ В УИЛЬЯМА БЛЭКА?

Ствол автомата уперся в Уильяма Блэка, когда тот поднимался по лестнице на второй этаж своего дома. Раздалась очередь, и Блэк скатился вниз. Уильяму Блэку, протестанту, отцу пятерых детей, слесарю из Белфаста, повезло — он выжил, хотя и был изрешечен пулями. Кто же стрелял в него и почему? Стреляли английские солдаты, о чем заявило командование британских войск в Ольстере. Его пытались убить, потому что, считают газеты, он «слишком много знал».

Полтора года назад Блэк сам служил во вспомогательных частях английской армии в Северной Ирландии, сам наводил «порядок» в католических районах. Как-то ранним августовским утром он увидел, как трое неизвестных длинноволосых в штатском с автоматами в руках (несомненно, католики, как он был убежден тогда) пытаются угнать автомобиль его соседа. Блэк схватил винтовку. Двум похитителям удалось убежать, один замешкался и в ответ на выстрел закричал: «Перестаньте, я из «сил безопасности!». Блэк, однако, продолжал держать его на мушке, пока не приехала полиция. Вместе с ней примчалась зеленая армейская машина, а в ней... те самые «неизвестные».

Сбитый с толку Блэк в тот же день наведался на армейский пост, узнать, с кем же он имел дело минувшим утром. Там он вновь увидел своих недавних знакомцев, коротко по-солдатски подстриженных, с париками в руках. Один из них спросил Блэка тоном, очень далеким от дружеского: «Чего ты суешься не в свое дело?». И посоветовал держать язык за зубами о том, что произошло во дворе его дома.

А через две недели пришел конец солдатской службе Уильяма Блэка. При увольнении ему заявили, что он «не подходит» для столь тонкого и сложного дела. Это было лишь началом его злоключений. Вскоре кто-то обстрелял квартиру Блэков, потом еще одно покушение. Уильям понял, что его разоблачений боятся, что за ним идет охота. Он решил обнародовать историю своих отношений с английской армией. Что из этого вышло, вы уже знаете — его вновь пытались убить...

Случай с Уильямом Блэком, попавший в газеты, заставил прессу вновь заговорить о действующих в Ольстере «специальных частях британской армии». Блэк стал свидетелем очередной провокации: под видом католиков-экстремистов в протестанском районе орудовали английские солдаты. В годы своего правления лидеры консерваторов не раз заявляли: «Армия не играет политической роли в североирландских событиях, она призвана содействовать мирному урегулированию кризиса, примирению католиков и протестантов». Как же на деле выглядела эта «мирная миссия»? Разгромы и расстрелы демонстраций, аресты и поголовные обыски. Тактика провокаций стала одной из ее главных черт. Армия усердно сталкивала лбами враждующие лагеря. Специальные подразделения разыгрывали на улицах ольстерских городов «трагедию с переодеванием». Сняв армейские мундиры и облачившись в штатское, солдаты, убивая в католических гетто, выступали в роли протестантов, а стреляя в протестантских кварталах, выдавали себя за католиков. Для чего? Чтобы в этой до предела наэлектризованной обстановке диктовать свои условия и тем, и другим.

Для участия в подобных операциях армия вербовала и местных «добровольцев». Военные бараки недалеко от Белфаста стали местом, по свидетельству газет, где формировались кадры провокаторов. Затем их отправляли в разведывательные школы в Манчестере и Бирмингеме. После возвращения в Северную Ирландию агенты пытались внедряться в Ирландскую республиканскую армию, участвовали в многочисленных налетах на католические и протестантские районы.

Немало шума наделали и сенсационные признания братьев Литлджонов об их связях с британской разведкой. Кеннет Литлджон признался, например, что ему «разрешили стрелять в бойцов ИРА и даже в английских солдат». Подобные «разрешения» отражали тактику английских войск в Ольстере. В прессе приводились свидетельства дезертиров британской армии: «Офицеры заверяют нас: вы вправе стрелять в любого подозрительного, даже если он безоружен».

Сейчас, после прихода в Лондоне к власти лейбористского правительства, ассоциация защиты гражданских прав в Северной Ирландии, одна из наиболее массовых демократических организаций Ольстера, потребовала прекратить провокации английских войск, расследовать преступления специальных подразделений.

Э. ЧЕПОРОВ,
соб. корр. АПН.

Лондон.

НОВОСТИ, СОБЫТИЯ, ФАКТЫ

ОБРАЩЕНИЕ ПРАВЛЕНИЯ ГКП

БОНН, 20 марта. (ТАСС). Правление Германской коммунистической партии опубликовало обращение к населению ФРГ в связи с предстоящим Международным праздником трудящихся — днем 1 Мая. В нем ГКП призывает рабочих и служащих Западной Германии активно выступать за строгое соблюдение и последовательное претворение в жизнь договоров ФРГ с СССР и ПНР, договора об основах отношений между ГДР и ФРГ, за создание системы европейской безопасности, сокращение военных расходов.

«Укрепляйте солидарность с чилийским народом,— говорится в обращении.— Боритесь против террора и насилий военной хунты Чили, за свободу и демократию в Греции, Испании и Португалии».

Правление ГКП призывает трудящихся ФРГ вести упорную борьбу против засилья монополий, за свои политические и социальные права, за улучшение условий труда, против увольнений, роста дороговизны.

СЕССИЯ КООРДИНАЦИОННОГО КОМИТЕТА

АЛЖИР, 20 марта. (ТАСС). Здесь начала работу сессия постоянного координационного комитета неприсоединившихся стран. Члены комитета обсудят вопросы, связанные с выполнением резолюций 4-й конференции глав государств и правительств неприсоединившихся стран, укреплением сотрудничества между ними, обстановку на Ближнем Востоке и в Средиземноморье, а также проблемы энергетики и сырья в свете подготовки к предстоящей чрезвычайной сессии Генеральной Ассамблеи ООН.

ПРАВИТЕЛЬСТВЕННЫЙ КРИЗИС

БРЮССЕЛЬ, 20 марта. (ТАСС). В Бельгии продолжается правительственный кризис. Король Бодуэн I принял представителя социально-христианской партии Р. Ван Элсланда, который представил ему доклад о ходе проводимого им зондажа среди политических партий относительно возможных условий сформирования нового правительства. Поскольку в докладе не было сделано никаких конкретных рекомендаций, король поручил Ван Элсланду продолжить консультации и представить свои окончательные выводы 21 марта.

Как известно, на парламентских выборах 10 марта ни одной из политических партий страны не удалось получить абсолютного большинства мест в парламенте.

СИОНИСТСКАЯ ПРОВОКАЦИЯ

НЬЮ-ЙОРК, 20 марта. (ТАСС). Сионистские организации активизируют провокации против советских учреждений в США.

19 марта утром в Нью-Йорке хулиганы разбили витрину представительства «Интуриста». Как обычно, полиции «не удалось найти виновных», хотя они, кстати, сразу же дали о себе знать. Преступники позвонили по телефону в агентство АП и заявили, что витрину разбили члены организации «Борцы за свободу Израиля». Заявление сопровождалось грубыми антисоветскими выпадами.

Это уже вторая за последние десять дней провокация против «Интуриста». В ночь с 8 на 9 марта сионисты измазали краской витрину представительства «Интуриста».

МРАЧНЫЙ ПЕРИОД ДЛЯ «ДЕВЯТКИ»

БРЮССЕЛЬ, 20 марта. (Корр. ТАСС). Европейское экономическое сообщество переживает самый мрачный период в своей истории. Об этом заявил, выступая на приеме, организованном бельгийским союзом экономической, промышленной и финансовой прессы, председатель сената, бывший министр иностранных дел Бельгии П. Армель.

Первые месяцы 1974 года, во время которых «Общий рынок» понес ряд крупных неудач», подчеркнул председатель сената, являются самыми негативными и губительными из всех моментов, переживших «девяткой» за последние десять лет.

Будущее празднование 25-й годовщины образования НАТО, по словам П. Армеля, также «обещает быть плачевным».

ПРОТИВ СУДЕБНОГО ПРОИЗВОЛА

ЛОНДОН, 20 марта. (ТАСС). В Англии ширится движение солидарности с шестью рабочими-строителями города Шрусбери, которые были брошены в тюрьму за участие в забастовочных пикетах.

С требованием освободить строителей Шрусбери обратилась к правительству смешанная комиссия профсоюза транспортных и неквалифицированных рабочих и профсоюза рабочих-строителей смежных профессий и техников. По всей стране проводится сбор средств в пользу семей жертв судебного произвола.

ЖЕРТВЫ ЭКСПЛУАТАЦИИ

ЛУСАКА, 20 марта. (ТАСС). По сообщениям из Иоганнесбурга, большая группа африканских шахтеров золотого рудника Клооф оказалась отрезанной от выхода на поверхность в результате обвала, вызванного взрывом газа. Спасатели пытаются пробиться к горнякам, работавшим в забое на глубине почти 2 тысяч метров. Подобные трагические случаи нередки на рудниках расистской ЮАР, владельцы которых в погоне за сверхприбылью пренебрегают условиями безопасности труда африканских рабочих.

ФОТО-ИНФОРМАЦИЯ

«Аэробус-А300Б» франко-западногерманского производства — самый крупный в Западной Европе пассажирский самолет.

НА СНИМКЕ: два прототипа «Аэробуса-А300Б» в полете. Фото Кейстон—ТАСС.

Активизация действий борцов за свободу и независимость народа Зимбабве вызвала в Южной Родезии настоящую панику. Расистское правительство Яна Смита, пытаясь сохранить правление белого меньшинства, объявило об очередном призыве в армию резервистов в возрасте от 38 лет и старше. Эмиссары Смита приступили также к вербовке белых наемников для родезийской армии в ЮАР и ряде стран Западной Европы. Особая ставка делается на военное сотрудничество с южно-африканским режимом.

Но никакие «устрашающие» чрезвычайные меры родезийских расистов не остановят нарастающего освободительного движения. Позорные попытки силой оружия удержать народ Зимбабве на коленях обречены на неизбежный провал.

НА СНИМКЕ: во время военной подготовки карателей. Фото Камера Пресс—ТАСС.

СО ВСЕХ КОНТИНЕНТОВ

БЕЛГРАД. Здесь открылось очередное заседание комиссии по синоптической метеорологии Всемирной метеорологической организации. Участники заседания, представляющие около 100 стран мира, рассмотрят итоги выполнения плана метеорологических наблюдений в мире в 1972—1975 гг. и примут план работы на следующие 4 года.

РИМ. Погибло 16 человек и свыше 370 получили ранения во время многочисленных дорожных катастроф, которые произошли в Италии в минувшее воскресенье. Об этом сообщил отдел печати министерства внутренних дел.

ТЕГЕРАН. Обильные дожди, прошедшие за последние дни в Иране, вызвали сильные наводнения в ряде районов страны. В Тебризе потоки воды залили улицы. Имеются жертвы среди населения. Городу причинен значительный материальный ущерб. В районе Керманшаха, где уровень воды в реках повысился до 2 метров, также отмечены значительные разрушения, особенно в сельской местности.

МАНИЛА. Около 3 тысяч человек в филиппинском городе Суригао пострадали от пищевого отравления. Оно произошло в результате использования хлебопродуктов, изготовленных из зерна, зараженного спорыньей.

Органы здравоохранения Филиппин срочно перебрасывают медикаменты в Суригао. 70 человек находятся в больницах в тяжелом состоянии.

(ТАСС).

ОРБИТА НОВОСТЕЙ
По нашей области

ЮРИСТЫ ДЛЯ МОЛОДЕЖИ

Юридический отдел Череповецкого металлургического завода проводит большую работу по пропаганде права и правовому воспитанию, особое внимание уделяя воспитанию молодых рабочих. Перед молодежью выступают ветераны труда, лучшие производственники, юристы. Устраиваются конференции, вечера вопросов и ответов, информации, диспуты на морально-этические и правовые темы.

Юристы завода систематически изучают состояние трудовой дисциплины и практику применения правовых средств. В прошлом году с этой целью были проверены 44 цеха. По результатам обобщений в завком внесено представление с конкретными предложениями.

В программы школ и курсов переподготовки работников, профактива включены темы по основам права. Слушатели более чем двухсот школ коммунистического труда изучают трудовое, хозяйственное, пенсионное законодательство.

Л. СМИРНОВА.

В ДЕНЬ ЮБИЛЕЯ

Десять лет назад в Вытегре был открыт кинотеатр «Волго-Балт». Этой дате вытегоры посвятили торжественный вечер, на который собралось много зрителей.

За десять лет кинотеатр провел около 16 тысяч сеансов. На них побывали больше трех миллионов зрителей.

В день юбилея первому зрителю кинотеатра был вручен подарок — бесплатный абонемент на просмотр лучших художественных фильмов мартовского репертуара. Им оказалась рабочая Вытегорского межколхозного лесхоза Вера Николаевна Антипина.

К. КОЗЛОВА.

СЛЕТ ДРУЖИННИКОВ

Пятнадцатилетней годовщине со дня принятия постановления ЦК КПСС и Совета Министров СССР «Об участии трудящихся в охране общественного порядка в стране» был посвящен слет командиров добровольных народных дружин и председателей товарищеских судов в Грязовце.

На слете присутствовало свыше 180 человек. Среди них командиры дружин, председатели товарищеских судов, секретари партийных организаций предприятий, совхозов и колхоза, председатели сельских Советов.

56 добровольных народных дружин создано в районе, в которых свыше 1140 дружинников.

Г. ФЕДОТОВ.

И СЕЙЧАС ВМЕСТЕ

Вот уже несколько лет коллектив Вологодского речного порта шефствует над совхозом «Заречье» урса Сухонского пароходства. Ежегодно портовики оказывают помощь труженикам хозяйства в проведении весенних полевых работ, на заготовке кормов и на уборке урожая.

Не прекращаются шефские связи и в зимнее время. Сейчас в совхозе трудится бригада портовых рабочих во главе с ветераном порта А. А. Максимовым. Они строят теплицу на две тысячи квадратных метров для выращивания огурцов. К весне новостройка шефов вступит в строй действующих.

С. БАРБАСОВ, внешт. корр.

ДЛЯ ВЫСТАВКИ

Недавно из Москвы в Никольскую школу-интернат почтальон доставил об'емистый пакет. Его прислали председатель комиссии по литературному наследию поэта Александра Яшина В. А. Солоухин и член комиссии З. К. Яшина.

Вот что они написали ребятам: «Комиссия по литературному наследию поэта Александра Яшина передает в фонд музея А. Яшина в Никольске при школе-интернате фотокопии документов писателя для организации постоянной выставки. Желаем землякам А. Яшина всего доброго».

Экспонаты музея пополнились кандидатской карточкой Союза писателей, подписанной М. Горьким и выданной Александру Яшину в 1935 году, членским билетом Союза писателей от 1939 года.

На стендах займут почетное место комсомольский билет и заявление о приеме в члены ВКП(б), удостоверение лауреата Государственной премии и другие документы, среди которых удостоверение личности капитана Попова-Яшина, где отмечено, что он состоит на действительной службе в Волжской флотилии.

Р. ПАНОВ.

ПОРТРЕТЫ СОВРЕМЕННИКОВ

ГОРНОВОЙ. Фотоэтюд Ю. Кашина.

ЛАУРЕАТ

Об уроженке Вологодской области ивановской ткачихе — лауреате премии имени сестер Виноградовых рассказывает этот очерк.

В узком коридорчике между прядильными машинами я увидел высокую худенькую девочку (именно девочкой показалась она мне в тот момент!), руки которой с поразительной быстротой, почти неуловимо присучали нити, снимали початки утка, что-то подправляли...

Сразу же вспомнилось, как нормировщица восхищенно говорила пять минут назад: «Вы только подумайте: за смену четыреста семьдесят пять минут она в деле...».

Я смотрел и удивлялся. Работала Антонина Савина четко, внимательно, споро.

Откровенно говоря, богатой биографии молодая прядильщица себе еще не нажила. Да и некогда было, всего-то ей 21. Но если говорить о рабочей биографии, то, начиная с первой страницы, в ней нет ни одной помарки...

Наверное, нетрудно представить себе далекую, всего-то в шесть домов, деревеньку Порубежье среди глухих лесов Вологодчины. Представить худенькую девочку с рыжими конопушками на носу и тощими косицами, которая в больших сестриных валенках каждое утро топает в соседний поселок, в школу. Где-то там, за лесами, лежит большой и таинственный мир, о котором рассказывают книжки и на который хочется взглянуть хоть одним глазком.

Впервые о далеком городе Тейково в Ивановской области восьмиклассники узнали от приехавшей на побывку подружки, всего на год раньше окончившей школу, но уже именовавшей себя текстильщицей, форсящей в новых кофточках, платьях. Оставаясь одна, Тоня представляла себя в большом шумном цехе, около грохочущих машин, среди множества людей... И все-таки, когда впервые пришла на комбинат как учащаяся школы ФЗУ, поняла, какими примитивными были те картинки, которые рисовались ей там, дома. Комбинат испугал, поразил, наполнил душу тяжелыми сомнениями: «Не смогу, не сумею, не под силу мне...». А девчата побойчее говорили: «С'емщицей-то работать что... Вот прядильщицей, это—да!»

Ей повезло. Повезло тем, что попала в бригаду опытного, а, главное, душевного человека — Нины Витальевны Сафроновой. До всего-то ей было дело. Как живут ее девчонки? С кем дружат? Как питаются? Что покупают на заработанные деньги? Помогают ли родителям? Куда на танцы бегают? Женщина понимала, что хоть каждая из ее подопечных вроде уже совершеннолетний человек, но материнский-то досмотр, совет, остережение им не помешают. И чем дольше присматривалась Нина Витальевна к девчатам, тем настойчивее сердце выделяло Савину Тоню. Сафроновой нравилась ее самостоятельность, собранность, желание и умение работать, нравилось, что вечерами она бегала не на танцы, а в школу рабочей молодежи или в комитет комсомола, нравилось, что девушка пока еще тайком учится присучать нити, внимательно наблюдает, как работают прядильщицы. И когда одну из них проводили на пенсию, бригадир как бы между прочим сказала Тоне: «Если хочешь—попробуй».

Когда из цеха выбросили машины с напыщенным названием «Говард-Булло. 1902 г.» и установили новые, пензенского завода, Антонина Осипова стала обслуживать четыре сторонки, стала хозяйкой 864 веретен.

Шесть лет прошло с той поры, как впервые миновала она проходную Тейковского хлопчатобумажного комбината, а сколько знаменательных событий выпало на долю молодой прядильщицы: награждалась почетными грамотами, стала секретарем цеховой комсомольской организации, закончила школу рабочей молодежи, вступила в партию, вышла замуж (и стала уже не Осипова, а Савина).

Когда страну облетела весть, что прядильщица Фурмановской фабрики № 2 Е. Г. Амосова перешла на повышенное уплотнение и завершила свою личную пятилетку, тейковчане восприняли это известие ревниво. Разумеется, в хорошем смысле слова — ревниво. Прикинули, посчитали — и решили, что на комбинате найдутся люди, которым под силу встать вровень с Еленой Георгиевной. Прядильщицы решили сделать ставку на молодежь. Валентина Малышева, Надежда Дубина и Антонина Савина стали обслуживать по 1080 веретен. И вот, когда на финише декабря были сделаны соответствующие подсчеты, оказалось, что лидером среди трех стала Тоня. Сверх годового задания она наработала 30.7 тонны пряжи. Ей же, как стало известно недавно, присуждена премия имени героинь первых пятилеток сестер Виноградовых.

Когда я попросил Тоню рассказать о том, какие же чувства она испытала, когда ей вручались диплом и значок лауреата премии, она с улыбкой сказала:

— Я сидела в президиуме и очень волновалась. А рядом со мной сидела Герой Социалистического Труда Алевтина Смирнова. Она очень тепло поздравила меня...

Тоня вдруг засмеялась:

— А потом я сбежала с совещания... У меня в тот день был экзамен по литературе... Я же учусь теперь в вечернем текстильном техникуме. Еле успела. Последний экзамен был...

Вот так и делает свою рабочую биографию — неустанным трудом, неустанной учебой молодая коммунистка Антонина Савина.

В. СЕРДЮК.

ГОСТИ «КНИЖКИНОЙ НЕДЕЛИ»

Хорошей традицией в нашей области стал ежегодный прием московских и ленинградских писателей и поэтов в «Неделю детской книги». Уже в течение 15 лет областной совет профсоюзов приглашает гостей в весенние школьные каникулы. Во дворцах культуры, клубах, библиотеках проводятся встречи юных читателей с писателями и поэтами; организуются книжные выставки, литературные вечера, устные журналы, читательские конференции, импровизированные концерты. Библиотеки организуют литературные игры-путешествия, утренники и викторины, беседы о любимых книгах.

На «Неделю детской книги» 1974 года к вологодским ребятам приезжают детские писатели из Ленинграда Григорий Набатов и Михаил Лободин.

Григорий Осипович Набатов уже был в гостях у вологодских ребят. Ребятам известны его книги «Юность, огнем опаленная», «Юные подпольщики», к ленинскому юбилею у писателя вышел сборник рассказов «Юные герои верны заветам Ильича». Читателям запомнились имена юных героев из произведений Григория Набатова — Тимура Фрунзе, Феодосия Смолячкова, Зины Портновой, Карла Гауха, Люсьена Ренара и других. В 1973 году вышли две новые книги писателя — «Рассказы о храбрых» и «Пионеры-герои».

Михаил Павлович Лободин впервые приедет к нам в область. Он автор многих книг для детей и юношества о смелых, отважных и мужественных людях. Читатели знакомы с его книгами «Шпага Суворова», «Маргарита Назарова» (об укротительнице тигров), «Люди-мячики» (о юных акробатах) и другими.

Ребята городов Вологды, Череповца, Сокола, Великого Устюга, Вологодского, Грязовецкого, Харовского, Сокольского и других районов скоро встретятся с писателями.

Л. ШВЕЦОВА, инструктор отдела культурно-массовой работы облсовпрофа.

ОТКУДА ВЫТЕК РА?

16 декабря в нашей газете была опубликована интересная статья профессора И. С. Амосова «Отрочество Вытегры». Автор сам вытегор по рождению, поэтично и ярко использовал в ней бытующие в народе толкования и народные догадки о происхождении ряда местных названий. Статья привлекла внимание читателей. Один из краеведов, в течение нескольких лет изучающий финно-угорские языки, учитель из Тарногского Городка А. А. Угрюмов прислал в редакцию свои размышления по поводу «Отрочества Вытегры», стремясь дать более точное истолкование речных названий.

Ниже мы предлагаем эти размышления вниманию читателей.

Вологжане—искренние патриоты своего сурового, но в тоже время и прекрасного края. С большим волнением читают они любую публикацию о родной Вологодчине. Интерес и сопереживание увлеченностью родиной вызвала статья профессора, доктора медицинских наук И. С. Амосова «Отрочество Вытегры». Знатный вытегор рассказал в ней о прошлом и помечтал о будущем своего родного города Вытегры, который в минувшем году отметил свое 200-летие. В этой статье он пересказал красивые легенды и интересные народные догадки о происхождении тамошних речных названий, таких, как Вытегра, Мегра, Андома, Шексна, Тагажма, Нагажма и Талица. Все они, по мнению профессора И. С. Амосова и его земляков,—старинные русские слова и словосочетания, данные в названия этим рекам и речкам нашими предками—новгородскими славянами в далеком прошлом. Вытегра—это, по их мнению, то ли Выть-гора, то ли Вытек Ра; Мегра—нос, Андома — словосочетание «Ан! Дома!», Шексна—промыв, проран; Тагажма и Нагажма образованы от «гажма»—лодка; Талица—речка, «что льется («от лица») прямо из-под земли».

Однако эти народные этимологии (то есть объяснения происхождения слов) романтичны, но весьма далеки от научной истины потому, что ни в современном русском языке, ни в языке наших предков—новгородских ушкуйников IX—XI веков не было и нет таких слов, как Ра со значением «солнце», мегра—«нос», шекс—«прорыв», гажма—«лодка». Все приведенные выше речные названия — не русские. Они заимствованы из языка аборигенов Севера—первобытных племен, заселивших нашу Вологодчину и вообще весь Север задолго до прихода сюда славян.

Еще в начале первого тысячелетия нашей эры около Ладожского и Онежского озер поселилось многочисленное племя охотников и рыболовов —Весь. Старинные русские летописи содержат интересные сведения о Веси, которую называют также вторым названием—Чудь. О Чуди—Веси знали не только ближайшие ее соседи—новгородские славяне, но и Западная Европа и арабский Восток. В X веке Весь была уже данницей Великого Новгорода и его союзницей. Подразделения воинов из этого племени участвовали, например, в походах новгородского князя Олега на Смоленск, Любеч и даже на Киев. Новгородские славяне и Весь жили в дружбе, и это привело к тому, что заселившие в IX—XIII веках эти места русские люди включили в свою речь чудские названия рек, озер и лесных массивов, не изменяя их, не переводя в большинстве случаев на русский язык. Конечно, за многие века использования их в русской речи чудские слова потеряли свой первоначальный звуковой облик. Однако многие из них поддаются расшифровке и переводу на русский язык путем сравнения их с живыми словами языка вепсов, являющихся потомками летописной Чуди—Веси, и родственных ему карельского, эстонского и финского языков, составляющих с вепсским одну языковую семью.

Что же обозначают гидронимы Вытегорья, если попытаться перевести их с языка древней Чуди—Веси с помощью современного вепсского и других родственных ему языков? Легче всего в этом случае расшифровывается слово Мегра: по-русски оно значит «Барсучья река», так как в современном вепсском языке есть слово мягр со значением «барсук», в языке финнов оно звучит как мяйрэ. Андома произведено от чудского корня анд, что соответствует русскому глаголу «давать», и очень древнего, возможно, еще дочудского слова ма со значением «река». Значит, Андома—это «Дающая река», «Река-кормилица». Шексна, вероятнее всего,—«Чистая», потому что в родственном древнему чудскому языку суоми есть прилагательное сээкен с тем же значением. Нагажма и Тагажма—слова тоже чудские, но с карельским акцентом (карельское в них Ж). По-русски их можно перевести так: Тагажма—это «Река, текущая вспять» (сравните: вепсское тагаз — «назад», «обратно», финское такайсин с тем же значением), а Нагажма — «Галочья река» (галка по-вепсски нак, по-фински накка; вепсское накказ—«много галок»). Элемент ма в обоих этих названиях обозначает реку.

Название Вытегра—очень древнее. Оно состоит из двух корней: выт и егра. Корень выт довольно легко расшифровывается с помощью современных вепсского и финского языков: глагол «течь» по-вепсски звучит вота, по-фински—вуоттаа; «русло», «поток» по-фински вуо. Вот-выт—так, видимо, шло изменение корня в русском произношении. Значит, выт—это нечто текущее: река, проток, течение. Элемент егр—это саамское евр, явр — «озеро». Предки саамов заселяли наш край еще раньше Чуди, которая частью ассимилировала их, частью вытеснила на далекий Север, передала им много слов из своего языка и сама позаимствовала некоторые слова из протосаамского. Выходит, Вытегра—это не Выть-гора и не Вытек Ра, а «Озерная река», «Река, текущая в озеро».

Единственным славянским названием в Вытегорье владеет лишь речка Талица. Талица —значит «талая», то есть «плохо замерзающая зимой». Речки с таким названием встречаются не только в Вытегорском районе, не только на Вологодчине, но и в других краях нашей необъятной России. Названия рек, озер, лесов и деревень с чудскими корнями разбросаны не только в Обочежье. Их сотнями можно найти по всему Заволочью, вплоть до Тарноги, Ваги и Северной Двины. Жаль только, что сбором и изучением их у нас в области серьезно пока что никто не занимается.

А. УГРЮМОВ, краевед.

В КОНЦЕ НОМЕРА

МРАЧНЫЙ И ВЕСЕЛЫЙ ЗАРУБЕЖНЫЙ ЮМОР

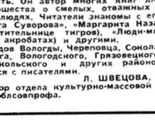

— Золото, золото падает с неба! Энергетический кризис — счастье для нефтепромышленника.

Рис. из газеты «Морнинг стар».

Цены — неуловимы.

Рис. из газеты «Канадиэн трибюн».

СПОКОЙНАЯ РАБОТА

Журналист, готовивший репортаж о цирковом представлении, был поражен безумной отвагой одного дрессировщика: повернувшись спиной ко льву, укротитель засовывает голову в пасть леопарду и при этом еще ухитряется удерживать на почтительном расстоянии черную пантеру. Зрители приветствовали храбреца бурей оваций.

За кулисами журналист спросил дрессировщика, давно ли он работает с хищниками.

— Нет, — признался артист.—До прошлого года я работал шофером автобуса, развозил по домам школьников, но мне пришлось оставить эту работу, так как дети чересчур беспокойный народ...

В ЗАЩИТУ ПРИВИДЕНИЙ

Утром директор предприятия вызывает к себе клерка:

— Скажите,—спрашивает он мрачно,—вы верите в привидения?

— О, конечно, нет, господин директор!

— И тем не менее, когда вы вчера отпросились с работы, чтобы присутствовать на похоронах вашего дедушки, он приходил сюда вас проведать.

А ДЕТИ ЛЮБЯТ КОНФЕТЫ

Муки ревности не давали покоя пятидесятилетней г-же Д. при мысли о том, что ее супруг, возможно, флиртует со своими секретаршами. Чтобы запугать молодых соперниц, изобретательная женщина нашла идеальный способ. Несколько вечеров подряд она встречала супруга на пороге его конторы в сопровождении четырнадцати нанятых за конфеты соседских ребятишек. Они бросались навстречу выходящему г-ну с криком: «Добрый вечер, папочка!».

(АПН).

● СПОРТ

ВПЕРЕДИ СТУДЕНТЫ

Б. Костыгов, выступающий за команду «Буревестник», недавно обновил областной рекорд в тройном прыжке. На зимнем чемпионате среди команд ДСО в Череповце Костыгов опять внес поправку в таблицу рекордов. На этот раз результат рекордсмена — 15.17.

На череповецком чемпионате хорошими результатами порадовали бегуны С. Малышев, В. Захаренков, Р. Степанова, метатели копья В. Зуев и В. Портнова, прыгуны В. Полетаева и Г. Прокудина.

В командном первенстве тон задавали студенты, которые на 1000 очков опередили легкоатлетов «Труда». Следует отметить успех сельских легкоатлетов, завоевавших третью награду.

Г. ИВАНОВ

ПО ЧЕТКИМ ПРАВИЛАМ

ГААГА, 18 марта. (Корр. ТАСС Б. Григорьев). Матч на первенство мира по шахматам между Р. Фишером и победителем турнира претендентов должен начаться 1 июня 1975 года. В случае неявки на первую партию нынешнего обладателя шахматной короны — Р. Фишера он автоматически лишается титула чемпиона, и это звание без игры присваивается претенденту. Такое решение принял специальный комитет ФИДЕ на состоявшемся в Амстердаме заседании, на котором был выработан регламент матча.

Комитет отверг предложение шахматной федерации США и Р. Фишера о том, чтобы матч проводился до десяти выигранных партий, а при счете 9:9 чемпион мира сохранял свое звание. Подтверждено решение конгресса ФИДЕ (1971 г.)—матч проходит до шести выигранных партий (ничьи в счет не принимаются). Количество встреч не ограничивается.

ЭТО ИНТЕРЕСНО

Силуэт Эйфелевой башни... Без него немыслима панорама Парижа. У башни не было соперников «по росту». В последние же годы появились первые конкуренты-небоскребы, 200-метровые здания фирм и учреждений. Париж меняется на глазах.

Фотохроника ТАСС.

В ОБЩЕСТВЕННОЙ ПРИЕМНОЙ «КРАСНОГО СЕВЕРА»

В пятницу, 22 марта, в гор. Вологде в общественной приемной «Красного Севера» состоится очередной прием трудящихся.

Прием ведет в помещении редакции газеты «Красный Север» (ул. Челюскинцев, 3, комната 13, третий этаж) с 15 до 18 часов адвокат Л. П. Федорова.

В ВОЛОГОДСКОМ ГОРКОМЕ КПСС

22 марта в 17 часов проводится инструктаж политинформаторов на тему: «20 апреля 1974 года — коммунистический субботник».

В ДОМЕ ПОЛИТПРОСВЕЩЕНИЯ 22 МАРТА

В 18 часов цикл лекций для работников детских яслей. (Малый зал).

Редактор Н. М. ЦВЕТКОВ.

ТЕАТР

21 марта «КОГДА ЛЮБИШЬ»

22 марта ПРЕМЬЕРА «ДЕНЬ ЧУДЕСНЫХ ОБМАНОВ».

Начало спектаклей в 19.30.

КИНО

Им. ЛЕНИНСКОГО КОМСОМОЛА —новый французский цветной широкоформатный художественный фильм «Время развлечений». Сеансы: 9.30, 11.30, 13.30, 15.30, 19.30, 21.30. В 17.20—занятие киноклуба «БУДУЩЕГО ВОИНА».

«САЛЮТ». Большой зал—новый цветной художественный фильм «Искатели затонувшего города» (производство киностудии «Грузия-фильм»). Сеансы: 9.40, 12.40, 16.10 (удл.). На сеансах в 11.10, 14.30, 18.10, 19.40 (удл.), 21.30 — новый цветной художественный фильм «Золотое крыльцо» (производство киностудии «Беларусьфильм»). ЗАЛ КИНОХРОНИКИ — новый цветной хроникально-документальный фильм «Мир тебе, планета Земля». Сеансы: 10, 11.20, 12.40, 15.40, 17, 18.20. На сеансах в 14, 19.30, 21.10 — кинофильм «Молодые».

«РОДИНА» — новая цветная музыкальная кинокомедия «...А вы любили когда-нибудь?». Сеансы: 9.30, 11.15, 13, 14.45, 16.30, 18.15, 20, 21.45.

«СПУТНИК» — франко-итальянский художественный фильм «Железная маска» (две серии). Сеансы: 11, 13.30, 16, 18.30, 21 час.

«ОКТЯБРЬ» — «Анжелика — маркиза ангелов». Сеансы: 15.30, 17.20, 19 (удл.), 21 час. В 13.30 — занятие киноклуба «ПОДРОСТОК И ЗАКОН».

ДВОРЕЦ КУЛЬТУРЫ ЖЕЛЕЗНОДОРОЖНИКОВ — широкоэкранный художественный фильм «До последней минуты». Сеансы: 15, 17, 19, 21 час.

Смотрите, слушайте

ТЕЛЕВИДЕНИЕ

ПЯТНИЦА, 22 МАРТА
ПЕРВАЯ ПРОГРАММА

9.05 — Утренняя гимнастика. 9.30—Цв. тел. Для школьников. «Лети, наша песня!». 10.00—В эфире — «Молодость». 16.40 — Программа телевизионных документальных фильмов. 17.30—Литературные чтения. Ф. Абрамов—«Пути-перепутья». 18.15—Для детей. «Нота «ля». 18.35—«Москвичи и ленинградцы соревнуются». 19.05—С. Рахманинов — «Симфонические танцы». 19.45—Цв. тел. Премьера телевизионного художественного фильма «Не пройдет и года». 2-я серия. 21.00 — «Время». 21.30—Концерт. Поет Людмила Зыкина. 22.20—Цв. тел. «Танцевальный зал». 22.50—Международные соревнования по фехтованию на приз «Сабля Володыевского». СССР—Италия.

ВТОРАЯ ПРОГРАММА

17.15—Для школьников. «Несокрушимая и легендарная». Ответы на вопросы 2-го тура Олимпиады по истории Советской Армии. 18.15 — «Русская речь». 19.00—«Москва». 19.35—Цв. тел. «Мелодии Дагестана». 20.00—«Отдых в выходные дни». 20.15—Цв. тел. «Спокойной ночи, малыши!». «Каша из топора». 20.30—Для юношества. «От 14 до 18». Передача из Ленинграда. 21.00—«Быть Москве образцовым коммунистическим городом». 21.30 — „Вызываем огонь на себя». Телевизионный художественный фильм. 3-я серия. 22.50—Международные соревнования по фехтованию на приз «Сабля Володыевского». «СССР—Италия». Передача из Польши.

РАДИО

ПЕРЕДАЧИ ИЗ ВОЛОГДЫ

6.30—7.00 — Обзор газеты «Красный Север». Передача «Для вас, труженики села». Радиобюллетень «Технический вестник». 7.20—7.40 — Передача «Пропагандисты — пятилетке». 18.00 — Последние известия. 18.15 — Радиокорреспонденция «Рабочая честь». 18.25—Радиоочерк „Старый солдат».

Для вас, ребята!
ДВОРЕЦ КУЛЬТУРЫ ЖЕЛЕЗНОДОРОЖНИКОВ
27, 28, 29 марта
спектакль
юношеского драматического коллектива
Е. ШВАРЦ.
„ДВА КЛЕНА"
Сказка в двух действиях.
Режиссер—заслуженный артист РСФСР А. В. СЕМЕНОВ.
Художник — Г. ВАРЗИН.
Начало в 10 часов.
Билеты продаются в кассе Дворца культуры.

Кинотеатр „САЛЮТ"
ПРОДАЕТ АБОНЕМЕНТЫ
на период весенних каникул.
Цена абонемента 60 копеек.

Дорогие вологжане!
Вологодский райпотребсоюз на территории колхозного рынка
24 марта проводит
ВЕСЕННЮЮ ЯРМАРКУ
ПО ПРОДАЖЕ ПРОМЫШЛЕННЫХ ТОВАРОВ:
швейных и трикотажных изделий, кожаной и резиновой обуви, галантереи, игрушек.
Начало торговли в 10 часов.
ПРИГЛАШАЕМ ПОСЕТИТЬ ЯРМАРКУ

ЗАВОД ЖЕЛЕЗОБЕТОННЫХ ИЗДЕЛИЙ И КОНСТРУКЦИЙ ТРЕСТА «ВОЛОГДАПРОМСТРОЙ»
ПРОВОДИТ НАБОР
на двухмесячные курсы по подготовке
АРМАТУРЩИКОВ-СВАРЩИКОВ.
Одиноким предоставляется общежитие.
Обращаться в бюро по трудоустройству — ул. Добролюбова, 2.

ВОЛОГОДСКИМ ПЕДАГОГИЧЕСКИМ ИНСТИТУТОМ
приглашаются на работу:
ЛАБОРАНТЫ в кабинеты электротехники и физической географии,
СЕКРЕТАРЬ-МАШИНИСТКА на факультет,
МАШИНИСТКА, агент по снабжению.
ОБРАЩАТЬСЯ: ул. Маяковского, 6, отдел кадров. Телефон: 2-11-55.

ВОЛОГОДСКИЙ
ДОРОЖНО-ЭКСПЛУАТАЦИОННЫЙ УЧАСТОК № 222
доводит до сведения руководителей предприятий, организаций, колхозов и совхозов, что с 1 АПРЕЛЯ на период весенней распутицы БУДЕТ ОГРАНИЧЕНО ДВИЖЕНИЕ по дорогам общегосударственного значения.
По направлению ЯРОСЛАВЛЬ—ВОЛОГДА разрешается движение автотранспорта грузопод'емностью до 3,5 тонны; по направлению ВОЛОГДА—ЧЕРЕПОВЕЦ—до 5 тонн.
ПРЕДЛАГАЕТСЯ своевременно создать необходимые запасы материалов для обеспечения бесперебойной производственно-хозяйственной деятельности.
ПРОПУСКА на право проезда будут выдаваться с 9 до 12 часов по адресу: г. Вологда, ул. Открытая, 9 (телефон: 2-37-55).

ПОЧТОВЫЙ ИНДЕКС: 160001
НАШ АДРЕС: Вологда-1, ул. Челюскинцев, 3
ТЕЛЕФОНЫ: зам. редактора — 2-31-41, зам. редактора — 2-32-51, ответственный секретарь — 2-31-35, секретариат — 2-53-21, отделы: партийной жизни — 2-55-70, пропаганды марксизма-ленинизма — 2-03-37, промышленности и транспорта — 2-05-13, 2-10-62, строительства — 2-55-30, сельскохозяйственный — 2-04-85, советского строительства и быта — 2-01-72, культуры — 2-31-40, информации — 2-55-23, 2-31-42, писем трудящихся и работы с рабселькорами — 2-00-32, приемная писем — 2-00-33, бухгалтерия — 2-55-40, прием об'явлений — 2-04-61.

ГЕ—01725 Индекс 50567. Об'ем 2-п. л. Тир. 99000. Зак. 1532. Областная типография, г. Вологда, ул. Калинина, 3.