Вологодская
областная библиотека
им. И. В. Бабушкина

Пролетарии всех стран, соединяйтесь!

# КРАСНЫЙ СЕВЕР

ГАЗЕТА ОСНОВАНА В МАЕ 1917 ГОДА
Выходит шесть раз в неделю

СРЕДА, 20 МАРТА 1974 г.
№ 66 (17010)
Цена 2 коп.

ОРГАН ВОЛОГОДСКОГО ОБЛАСТНОГО КОМИТЕТА КПСС И ОБЛАСТНОГО СОВЕТА ДЕПУТАТОВ ТРУДЯЩИХСЯ

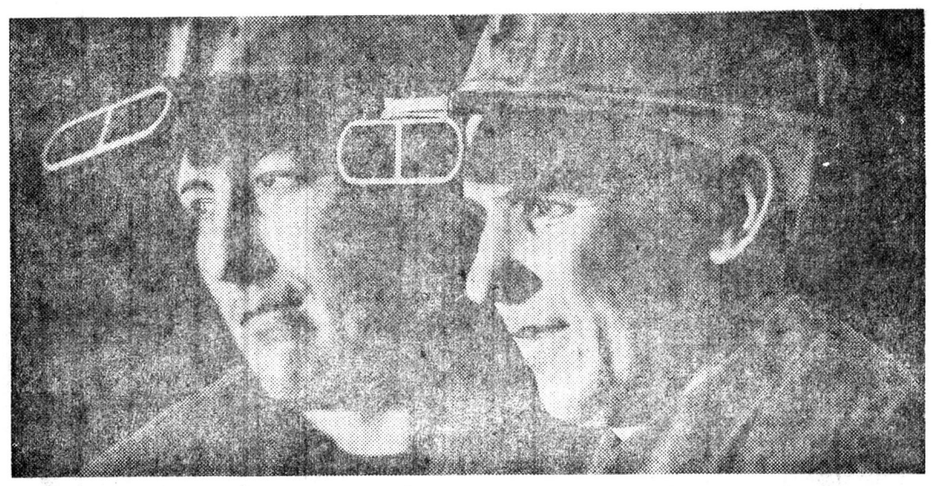

Коллектив бригады А. П. Серова с первой мартеновской печи Череповецкого металлургического завода взял на себя обязательство дать в четвертом году пятилетки 500 тонн стали сверх плана. Уже в январе было выдано 316 тонн сверхпланового металла. В феврале этот счет еще пополнился новыми десятками тонн.

На снимке: ударники коммунистического труда сталевар-оператор А. П. Зайцев и сталевар А. П. Серов.

Фото Н. Чеснокова.

# НА НОВЫЕ ВЫСОТЫ

Прошли очередные областные и краевые партийные конференции. Как и всегда, им предшествовали отчетно-выборные собрания в первичных организациях, районные, городские и окружные конференции. В партии, таким образом, завершилась отчетно-выборная кампания, которая окажет большое воздействие на весь ход работы партийных организаций, их руководящих органов.

Особое значение нынешних конференций состоит в том, что они проходили впервые после XXIV с'езда КПСС, в обстановке всенародной борьбы за претворение в жизнь принятых им исторических решений. Конференции проанализировали и подвели итоги работы по выполнению задач, поставленных с'ездом и последующими постановлениями Центрального Комитета КПСС, определили конкретные меры дальнейшего повышения роли и ответственности своих организаций за практическое осуществление экономической и социальной политики партии, развитие производительных сил страны, науки и культуры, под'ем материального благосостояния трудящихся.

Прошедшая отчетно-выборная кампания явилась поистине общепартийным смотром возросших сил и возможностей для ускорения движения вперед, путей и средств еще более активного влияния парторганизаций на решение задач хозяйственного и культурного строительства. Достаточно сказать, что в работе отчетно-выборных собраний первичных организаций приняло участие 93 процента их состава и выступило в прениях 3,6 миллиона коммунистов, или 26 процентов всех присутствовавших. На районных, городских, областных и краевых конференциях выступило более 70 тысяч человек, которые выразили общее мнение миллионов коммунистов. В этом широчайшем обмене мнениями, в принятых решениях нашло свое отражение все, чем живут сегодня партия и народ, чему они радуются и чем озабочены, их единые устремления и помыслы, их единая воля и могучая созидательная энергия.

Конференции и собрания убедительно показали монолитную крепость партийных рядов, тесную сплоченность всех отрядов нашей партии вокруг ее ленинского Центрального Комитета, нерушимое единение партии и народа, твердую решимость 15-миллионной армии коммунистов, всех трудящихся успешно выполнить решения XXIV с'езда КПСС, задания девятой пятилетки.

Повсеместно полную и единодушную поддержку получила внутренняя и внешняя политика партии. Всюду выражалось горячее всеобщее одобрение многогранной и целеустремленной деятельности Центрального Комитета КПСС, его Политбюро, лично Генерального секретаря ЦК КПСС товарища Л. И. Брежнева по неуклонному проведению в жизнь ленинского курса нашей партии. Об этом говорилось тепло и сердечно как о факторе огромной вдохновляющей силы для повседневной жизни и работы каждой парторганизации, каждого трудового коллектива.

Партийные конференции проходили под непосредственным и огромным мобилизующим воздействием решений декабрьского [1973 г.] Пленума ЦК КПСС, выступления на Пленуме товарища Л. И. Брежнева, в котором охарактеризованы итоги созидательной деятельности партии и народа в нынешней пятилетке, выдвинуты принципиальные положения о путях и методах выполнения плана 1974 года, дальнейшего развития экономики и культуры, повышения благосостояния трудящихся. Речь шла о том, чтобы поднять всю систему хозяйствования, систему управления на новую ступень, отвечающую возросшим возможностям и потребностям страны.

«На декабрьском Пленуме ЦК КПСС,— говорил товарищ Л. И. Брежнев, выступая 15 марта в Алма-Ате,— был остро поставлен вопрос о стиле работы во всех звеньях народного хозяйства, на всех участках нашей деятельности. Повышение ответственности, развитие инициативы, деловитости, социалистической предприимчивости, воспитание сознательной дисциплины и нетерпимости к недостаткам — эти черты партийного стиля работы приобретают решающее значение. Все они относятся к моральной, духовной сфере общественной жизни и не могут быть записаны в план или статистический отчет. Но мы знаем, на своем опыте мы убедились в том, что эти черты коммунистического характера и коммунистического сознания обладают огромной материальной силой, воплощаются в растущую мощь и богатство нашей великой Родины, в подъем благосостояния советского народа, в укрепление обороноспособности нашей Родины.

Вот почему экономическая политика партии неразрывно связана с ее политико-воспитательной деятельностью. Вот почему мы должны так упорно и последовательно бороться за повышение уровня всей своей работы».

В анализе и оценках деятельности партийных организаций, их комитетов, руководителей предприятий, учреждений и ведомств, при выработке решений и постановке конкретных задач на ближайшее будущее конференции исходили из решений XXIV с'езда партии и Пленумов ЦК КПСС. Можно с полным основанием сказать, что на них царили дух декабрьского Пленума ленинского Центрального Комитета, атмосфера высокой ответственности, деловитости и взыскательности, принципиальной критики и самокритики, боевая нацеленность на решение узловых проблем.

С глубоким удовлетворением отмечалось, что за три года, прошедшие после с'езда, советские люди под руководством партии, ее Центрального Комитета добились крупных успехов в коммунистическом строительстве. Особенно впечатляюще проявились могучие творческие силы нашего общества, энергия, энтузиазм и инициатива широких масс, активная и разносторонняя политическая и организаторская работа партийных организаций в минувшем — третьем, ударном году пятилетки. Это обеспечило выход на рубежи, которые позволяют еще успешнее решать задачи, поставленные XXIV с'ездом КПСС. Прирост промышленной продукции в 1973 году составил 7,4 процента вместо 5,8 процента по плану. Перевыполнены задания по росту производительности труда. Собрано 222,5 миллиона тонн зерна — намного больше, чем когда-либо раньше. Возросли производство и заготовки других сельскохозяйственных продуктов.

В результате значительно увеличился экономический потенциал страны, неуклонно повышается жизненный уровень народа. Еще более поднялась коммунистическая сознательность трудящихся, упрочилось социально-политическое и идейное единство советского общества. В период работы конференций во всем величии предстали исторические свершения нашего народа-героя, его беззаветная преданность великим идеалам коммунизма, сплоченность вокруг своего боевого, испытанного авангарда — ленинской партии коммунистов.

Последовательное и активное осуществление выработанной партией Программы мира привело к дальнейшему повышению международного авторитета нашей Родины, упрочению социалистического содружества, к позитивным сдвигам в международной обстановке.

Партия, все ее организации обогатились новым ценным опытом руководства экономической и общественной жизнью, они еще с большей энергией работают теперь над тем, чтобы закрепить и развить достигнутое, выйти на новые высоты коммунистического строительства.

Страна вступила в очень ответственный период пятилетки — этот год по существу определит, с какими результатами мы придем к ее завершению. Выполнение плана 1974 года, в котором заложены более высокие показатели, требуют значительного напряжения сил, огромной энергии и инициативы коммунистов, широких народных масс, совершенствования партийного руководства, управления производством.

Главное место в повседневной деятельности партийных организаций занимают заботы о неуклонном под'еме экономики, выполнении заданий пятилетки. Осуществляемый в стране коренной поворот к качественным факторам роста — под'ему эффективности народного хозяйства, ускорению технического прогресса, интенсификации производства — пред'являет новые, более высокие требования к партийным организациям, практике их руководства хозяйственным строительством, стилю и методам работы партийных органов. И, естественно, эти вопросы были в центре внимания конференций. Перспективы развития экономики, совершенствования различных сторон хозяйственной деятельности рассматривались в тесной связи с неотложными текущими задачами.

Об'ективно оценивая успехи первых трех лет пятилетки, обобщая большой и ценный опыт, делегаты основное внимание сосредоточили на путях и методах использования резервов для досрочного выполнения плана ее четвертого года — этой самой важной, самой главной сегодня цели. В Москве и Ленинграде, на Украине и в Белоруссии, в Свердловской, Челябинской, Волгоградской, Саратовской и других областях и республиках с большой заинтересованностью обсуждались вопросы дальнейшего увеличения об'емов производства, роста производительности труда, повышения качества изделий на основе реконструкции, технического перевооружения действующих предприятий, широкого применения передовых методов труда, быстрейшего освоения и полного использования мощностей. На этом направлении немало сделано, но предстоит сделать несравненно больше. Указывалось также, что реконструкция ряда производств, обновление и модернизация оборудования, автоматизация и механизация осуществляются некомплексно, что снижает их результативность.

Обстоятельному анализу подвергалось состояние дел в капитальном строительстве. Особое внимание обращалось на необходимость обеспечить своевременный ввод в действие строек пятилетки, имеющих первостепенное значение для выполнения народнохозяйственного плана страны. Всесторонне рассматривались меры по укреплению государственной и трудовой дисциплины.

Делегаты конференций говорили о том, что есть еще много предприятий, не выполняющих производственных планов, а стало быть, серьезно нарушающих ритмичность, слаженность в деятельности других заводов, фабрик, строек. Партийным комитетам и хозяйственным ведомствам предлагалось всесторонне разобраться в причинах их отставания и осуществить такие меры, которые позволили бы вывести эти предприятия на уровень требований, пред'являемых государственным планом.

Обсуждая большие, сложные, но вместе с тем и воодушевляющие задачи развития сельскохозяйственного производства, делегаты конференций с глубоким удовлетворением и одобрением говорили, что выработанная партией в последние годы и планомерно проводимая в жизнь аграрная политика позволила добиться крупных успехов в этой важной отрасли экономики. Она обеспечивает устойчивый под'ем сельского хозяйства, преобразование характера сельскохозяйственного труда, изменение самого облика села. Теперь необходимо настойчиво и целеустремленно, во всей полноте использовать созданные и создаваемые благоприятные возможности для всемерной интенсификации производства.

Учитывая специфику своих областей, накопленный опыт и новые задачи, конференции определили конкретные меры повышения урожайности на основе химизации, мелиорации земель, осуществления всего комплекса агротехнических работ. Полную поддержку встретил выдвинутый партией курс на последовательную концентрацию и специализацию сельскохозяйственного производства, перевод его на индустриальную основу.

При обсуждении вопросов развития промышленности, капитального строительства, сельского хозяйства, других отраслей экономики и культуры было высказано много ценных, основанных на живой практике соображений о совершенствовании организационной структуры управления, улучшении планирования, усиления экономических и моральных стимулов. Указывалось на поучительные образцы эффективного хозяйствования, интересные начинания трудовых коллективов. Вместе с тем остро критиковались недостатки в деятельности руководителей многих предприятий, министерств и ведомств. Обращалось внимание на серьезные просчеты в планировании, нарушения плановой дисциплины, срывы в материально-техническом снабжении, на факты бесхозяйственности и расточительства, проявление некоторыми работниками косности и бюрократизма. Надо ожидать, что все это будет внимательно, со всей ответственностью рассмотрено и учтено соответствующими министерствами, ведомствами, их руководителями.

Партийным организациям и комитетам — от предприятий до центральных ведомств, от райкомов до обкомов и ЦК компартий союзных республик предстоит принять ряд важных мер для дальнейшего совершенствования работы с кадрами, усиления контроля и проверки исполнения директив партии и правительства, собственных решений, утверждения партийного подхода, партийного стиля во всех звеньях хозяйственной деятельности.

Претворяя в жизнь указания декабрьского Пленума ЦК, партийные, профсоюзные, комсомольские организации, хозяйственные органы многое сделали для развертывания всенародного соревнования за досрочное выполнение плана четвертого года пятилетки. В ответ на Обращение ЦК КПСС к партии, к советскому народу повсеместно приняты высокие обязательства. Главное в них — повышение производительности труда и достижение наилучших качественных показателей, ликвидация потерь, экономия сырья и материалов, снижение себестоимости продукции, повышение ее качества и технического уровня. Партконференции подтвердили, что задача состоит в том, чтобы всемерно совершенствовать организацию соревнования, методы руководства этим живым творчеством масс.

В современных условиях, когда решаются новые и сложные проблемы дальнейшего под'ема экономики и совершенствования системы управления, особое значение приобретают еще более широкое вовлечение трудящихся в управленческую деятельность, более полное использование их опыта, знаний, изобретательности и инициативы. Это вытекает из самой природы нашей общественной системы, которую отличает подлинный демократизм, активное участие масс в решении всех государственных и общественных дел. Следует настойчивее распространять все ценное, проверенное жизнью, что способствует росту общественной и трудовой активности рабочих, колхозников, специалистов, и дальше повышать роль трудового коллектива в осуществлении производственных и воспитательных задач.

Широкое отражение в работе конференций нашли вопросы идейно-политической работы, марксистско-ленинского образования коммунистов, воспитания всех трудящихся в духе высокой сознательности, советского патриотизма и социалистического интернационализма, непримиримости к буржуазной идеологии, строгого соблюдения норм коммунистической морали. Определены конкретные меры дальнейшего под'ема уровня идеологической работы с учетом требований современного этапа коммунистического строительства, международной деятельности партии и государства.

Последовательное претворение в жизнь решений XXIV с'езда, постановлений ЦК КПСС позволило еще более укрепить партийные ряды, повысить авангардную роль коммунистов на производстве и в общественной жизни, их творческую активность и дисциплину, усилить все стороны работы, влияние первичных организаций на деятельность трудовых коллективов. Этому во многом способствует проводимый обмен партийных документов. Конференции подчеркнули, что следует и дальше настойчиво совершенствовать организационно-партийную работу, поддерживать и развивать во всех парторганизациях атмосферу товарищеской взыскательности, принципиальной критики, непримиримости к недостаткам, строго соблюдать ленинские нормы и принципы руководства.

В обстановке большого единодушия на конференциях избраны руководящие органы. Произошло дальнейшее улучшение качественного состава партийных комитетов, в них влились свежие силы. Среди членов и кандидатов в члены райкомов, горкомов, окружкомов, обкомов и крайкомов стало значительно больше рабочих и колхозников, а также женщин. Партийные комитеты приступили к работе с новой энергией, имея перед собой четкую программу практических действий.

В дни, когда завершились партийные конференции, страна торжественно отметила 20-летие освоения целины — великий подвиг партии и народа. Эти торжества, речь товарища Л. И. Брежнева в Алма-Ате ярко осветили величие всего содеянного на просторах нашей страны, очередные задачи партии и народа, грандиозные перспективы коммунистического строительства.

Постоянно укрепляя связи с широчайшими массами трудящихся, совершенствуя всю свою деятельность по осуществлению решений XXIV с'езда КПСС, партийные организации обеспечат дальнейший неуклонный под'ем политического, экономического и оборонного могущества нашей великой Родины, идущей в авангарде исторического прогресса человечества.

(Передовая «Правды» за 19 марта).

# СОРЕВНОВАНИЮ СМЕЖНИКОВ — КРЕПНУТЬ

**Сегодня в Череповце открывается Всесоюзная научно-практическая конференция по проблемам содружества родственных и смежных предприятий. Металлурги Череповца, как известно, явились инициаторами межотраслевого социалистического соревнования, цель которого — досрочное выполнение планов и обязательств девятой пятилетки. Благодаря помощи смежников — горняков Оленегорска и Ковдора, шахтеров Воркуты, железнодорожников Северной и Октябрьской магистралей — они успешно наращивают производственные мощности предприятия.**

**По просьбе редакции о содружестве смежных коллективов рассказывает директор Череповецкого ордена Ленина металлургического завода имени 50-летия СССР Михаил Григорьевич АНАНЬЕВСКИЙ.**

МЕЖОТРАСЛЕВОЕ соревнование явилось логическим продолжением нашего внутризаводского соревнования на договорной основе между смежными цехами и производствами. Еще в январе 1971 года доменщики, заключая договор с агломератчиками, потребовали от них более четкой работы, пред'явили повышенные требования как по количеству, так и по качеству шихты, подготавливаемой к плавке. Своими силами агломератчикам этих условий было бы не выполнить, поэтому они поехали к горнообогатителям Оленегорска и Ковдора. Вместе обсудили возможности увеличения выпуска продукции, улучшения ее качества и заключили договор о содействии в работе друг другу.

Увидев пользу этого дела, к смежникам отправились и коксохимики завода. Они вызвали на соревнование коллективы нескольких шахт комбината «Воркутауголь». А уже в конце 1971 года были подписаны условия договора на соревнование между металлургами, шахтерами, горняками и железнодорожниками.

В совместных обязательствах смежников были предусмотрены условия по созданию друг другу благоприятных условий для выполнения планов и принятых обязательств. Конкретно: горняки и шахтеры решили ритмично поставлять сырье и топливо на завод, улучшать его качество; железнодорожники брались без задержек доставлять руду и уголь к домнам и коксовым печам; металлурги, замыкая этот цикл, обязались выплавлять добротный металл.

Более сурового испытания договору смежников, чем зимы прошедших лет, трудно придумать. Из-за пурги и заносов к нам с трудом пробивались эшелоны с рудой и углем из Заполярья. Но все-таки металлурги не простаивали из-за отсутствия сырья и топлива. Шахтеры, например, отработав смену в забое, еще по 2—3 часа трудились на под'ездных путях комбината, расчищая их от снежных заносов. Они знали, что их уголь ждут в Череповце.

Опираясь на помощь смежников, металлурги успешно выполнили социалистические обязательства 1973 года. Страна получила сверх плана более 37 тысяч тонн чугуна, свыше 45 тысяч тонн стали, 31 тысячу тонн проката, 48 тысяч тонн кокса. Коллектив завода сэкономил 42 тысячи тонн условного топлива, 37,8 миллиона киловатт-часов электроэнергии.

Договор на социалистическое соревнование смежных предприятий в 1974 году значительно дополнен и конкретизирован в той части, что касается создания друг другу наилучших условий для ритмичной работы. Металлурги обязались повысить уровень маршрутизации на один процент по сравнению с 1973 годом. А за счет уменьшения простоев вагонов МПС на погрузочно-разгрузочных работах (по 0,4 часа от утвержденной нормы) высвободить 2500 вагонов для перевозок сверхплановой продукции.

Горнообогатители по просьбе металлургов взялись уменьшить колебания по качеству железорудного концентрата. Мы постоянно чувствуем и поддержку железнодорожников. Ускорилось продвижение маршрутов, более равномерно поступают массовые грузы. Металлолом сегодня приходит на завод в основном в металлических вагонах, что исключает их поломку при разгрузке.

Межотраслевое соревнование развивается и расширяется. Многие коллективы нашего завода заключили договоры со своими смежниками. В частности, сортопрокатчики со сталепроволочниками Череповецкого сталепрокатного завода, работники цеха холодной прокатки—с коллективом прессового производства ВАЗа, цех химулавливания коксохимпроизводства—с аммиачным производством Череповецкого азотнотукового завода. Железнодорожники нашего завода организовали соревнование сквозных технологических смен, в котором участвуют все работники: от диспетчера Вологодского отделения Северной железной дороги до машинистов вагоноопрокидывателей агломерационного цеха и коксохимпроизводства.

Соперничество смежников — новая и необычная форма соревнования. Многое в ней еще должно пройти проверку временем, отшлифоваться. Спорного здесь пока немало. Одна из проблем—подведение итогов соревнования. Еще не выработаны те показатели, сравнение которых позволило бы определить лучший коллектив.

В положении, разработанном самими смежниками, записано: «Победителем признается коллектив, обеспечивающий наилучшее выполнение народнохозяйственного плана и принятых по договору обязательств между смежниками». Но здесь на одних весах—руда, на других—уголь, на третьих—грузы, на четвертых—металл. В этом трудность. Помочь соревнующимся коллективам могли бы отраслевые профсоюзы, представители науки.

Сущность соревнования смежников—соперничество и творческое содружество во имя общего производственного успеха. Это преодоление межведомственных барьеров, сближение смежных коллективов для того, чтобы короче был путь от руды до машины.

Деловое содружество металлургов с горняками, шахтерами и железнодорожниками помогло успешно справиться с планами и обязательствами прошедших лет, благотворно повлияло на экономику нашего предприятия. За три года объем промышленной продукции на металлургическом заводе увеличился на 11 процентов, выплавка чугуна—на 6,7 процента, стали—на 13,2 процента, производство проката—на 6,7 процента. Об'ем реализации продукции возрос на 10,5 процента, балансовая прибыль — на 24 процента. Таковы результаты. За них мы в первую очередь благодарим наших смежников—соперников в соревновании, соратников в труде.

## 20 АПРЕЛЯ — КОММУНИСТИЧЕСКИЙ СУББОТНИК

# В СЧЕТ «КРАСНОЙ СУББОТЫ»

### БАБАЕВО

*Пятница, 15 марта. Обычный трудовой день для коллектива Бабаевского депо Октябрьской железной дороги. Но для локомотивной бригады в составе машиниста тепловоза Вячеслава Егоровича Сочнева и его помощника Владимира Сухомятникова этот день был особенным—грузовой поезд по участку Бабаево—Пикалево они провели на сэкономленном топливе и посвятили ленинскому коммунистическому субботнику. А на маршрутном листе написали: «В счет «красной субботы». Это значит, что их заработная плата и стоимость израсходованного топлива будут перечислены в фонд девятой пятилетки.*

*В месткоме рассказали, что это не первый рейс бабаевских тепловозников, сделанный в счет 20 апреля. По этому же самому тяговому плечу совершил рейс машинист А. Сидоренков с помощником Ю. Лебедевым. В течение марта и первых двух декад апреля рейсы в счет субботника сделают все бригады грузового и пассажирского парка, а маневровые бригады отработают безвозмездно по шесть часов, причем все—на сэкономленном топливе, которого уже отчислено в копилку предприятия свыше 513 тонн.*

*Секретарь партбюро Л. И. Малышев, возглавляющий штаб по проведению ленинского субботника, пояснил, что труженики ремонтных цехов 20 апреля выйдут на свои рабочие места. Служащие и ИТР соберут и отгрузят пять тонн металлического лома, приведут в порядок территорию, помогут в разделке дров. Словом, на субботник выйдет весь коллектив и заработанные средства, около двух тысяч рублей, передадут в фонд девятой пятилетки.*

*К. АНДРЕЕВ.*

### ВОЛОГДА

Коллектив Вологодского локомотивного депо горячо поддержал призыв передовых предприятий страны провести 20 апреля коммунистический субботник. Первыми в депо откликнулась на него молодежь.

Семнадцатого марта совершили первую поездку в счет субботника машинист В. П. Коротаев и его помощник Н. Н. Литов. В этот же день сдали маршрутные листы с надписью «в счет 20 апреля» машинист В. И. Белков и Н. Н. Беляев, машинист Л. А. Шадрунов и его помощник Н. Ф. Горохов и еще одиннадцать поездных бригад.

В. МИХЕЕВ,
секретарь парткома депо.

# ПРИМЕР КОММУНИСТА

Вот уже два квартала работает в счет четвертого года пятилетки комплексная бригада кавалера ордена Ленина Александра Павловича Архипова. Выработка на машино-смену составляет у нее 53 кубометра, при плане 37, а на человеко-день—6,2 кубометра при плане—4,7.

В чем «секреты» бригады? Прежде всего в устойчивости ее состава, в том, что народ здесь дружный, дисциплинированный. Сам бригадир работает с бензопилой, помощником у него вот уже четыре года Владимир Ангелов, человек исключительно трудолюбивый и старательный.

Молодой тракторист Василий Райков также успел накопить большой трудовой опыт, полюбил свою профессию, так заботится о тракторе, что сроки работы его от ремонта до ремонта заметно удлинились.

Во многом успех бригады, конечно, зависит от бригадира. Александр Павлович 26 лет своей жизни отдал работе в лесу, из них 22 — бригадирствует. Кажется, не так уж и давно комплексная бригада Архипова заготовляла по 500 кубометров в месяц, а сейчас и 1000—для нее не предел.

Коллектив соревнуется с комплексной бригадой М. М. Носова. Соперничество подтягивает, помогает в работе, не случайно обе бригады всегда в числе передовых по леспромхозу.

Труд бригады во время ударного двухмесячника вселяет уверенность, что 12 тысяч кубометров древесины—обязательство ее на год—будут заготовлены досрочно.

В. КОЗЬМИН,
рабкор.

Митинский леспромхоз.

## СУТКИ ПЛАНЕТЫ

### СОВЕТСКО-НОРВЕЖСКИЕ ПЕРЕГОВОРЫ

18 марта в Кремле начались переговоры между членом Политбюро ЦК КПСС, Председателем Совета Министров СССР А. Н. Косыгиным, членом Политбюро ЦК КПСС, министром иностранных дел СССР А. А. Громыко и Премьер-Министром Норвегии Т. Браттели.

Был обсужден широкий круг вопросов, связанных с дальнейшим расширением и укреплением добрососедских советско-норвежских отношений, а также актуальные международные проблемы, представляющие взаимный интерес.

(ТАСС).

### ПОДПИСАНИЕ СОВЕТСКО-НОРВЕЖСКОГО СОГЛАШЕНИЯ

18 марта в Большом Кремлевском дворце состоялось подписание соглашения между правительством Союза Советских Социалистических Республик и правительством королевства Норвегии о судоходстве.

От имени Советского правительства соглашение подписал Председатель Совета Министров СССР А. Н. Косыгин; от имени правительства Норвегии — Премьер-Министр Норвегии Трюгве Браттели.

(ТАСС).

### ПЕРЕГОВОРЫ ПРОДОЛЖАЮТСЯ

ЖЕНЕВА, 19 марта. (ТАСС). Здесь продолжаются советско-американские переговоры об ограничении стратегических вооружений. Сегодня состоялась очередная встреча делегаций.

### БОИ В КАМБОДЖЕ

БАНГКОК, 19 марта. (ТАСС). Народные вооруженные силы Камбоджи после трехдневных ожесточенных боев заняли бывшую королевскую столицу город Удонг. Остатки войск пномпеньского режима, вытесненные из города, окружены в его окрестностях и, как сообщают информационные агентства, находятся почти в безвыходном положении.

Здешняя печать расценивает падение Удонга, являющегося одним из провинциальных центров Камбоджи, как самое крупное поражение лонноловских войск за последние три с половиной года.

ПАРТИЙНЫЕ ПРОПАГАНДИСТЫ — ПЯТИЛЕТКЕ

# ЗАНЯТИЯ ВЕДЕТ ДИРЕКТОР

Он так и говорит: «Не представляю себе руководителя, который не занимается пропагандистской деятельностью...» Сам он уже много лет ведет политучебу с работниками управления фабрики. Несмотря на огромный опыт (пропагандистский стаж директора Великоустюгской щетинно-щеточной фабрики А. А. Сычева измеряется двумя десятилетиями), он по-прежнему подолгу готовится к каждому занятию. В нынешнем учебном году слушатели его теоретического семинара изучают вопросы политической экономии. Эта форма учебы предполагает, в основном, самостоятельную работу с первоисточниками. Тем не менее пропагандист к каждому занятию не только перечитывает произведения К. Маркса, В. И. Ленина, другую рекомендуемую литературу, но и составляет подробный план изложения каждого вопроса.

Изучение теоретического материала Алексей Алексеевич строит так, чтобы слушатели не просто запомнили экономические законы социализма, но и глубоко проникли в их сущность, увидели, в каких конкретных формах проявляется их действие.

Непременным условием глубокого и творческого усвоения материала А. А. Сычев считает связь теории с практикой. Пропагандист немалую роль отводит практическим заданиям. Его слушатели при подготовке лекций и рефератов теоретические положения подкрепляют примерами из практики работы фабрики.

Так, в процессе изучения вопроса о законе неуклонного роста производительности общественного труда начальник отдела труда и заработной платы Л. М. Пестовская подготовила сообщение о росте производительности труда на фабрике. Ей было о чем рассказать своим товарищам. В 1973 году производительность труда на предприятии возросла на 9,2 процента, а с начала пятилетки—на 29,2 процента. Это на четыре процента больше контрольной цифры, запланированной на конец пятилетки.

Л. М. Пестовская не просто сообщила цифры, но и раскрыла те факторы, которые способствовали этому росту.

И так на каждом занятии.

— Без таких практических заданий пропагандисту никак не обойтись,—говорит Алексей Алексеевич. — Однако тут очень важно, чтобы не изменило чувство меры. Нельзя забывать все-таки, что политическая экономия—наука теоретическая. Другое дело, если речь идет о вопросах конкретной экономики.

О конкретной экономике директор заговорил не случайно. Ведь он не только руководитель семинара, но и председатель методического совета фабрики по экономической учебе. К нему нередко обращаются пропагандисты за консультациями, с просьбой подобрать нужную литературу, помочь составить план лекции, снабдить местным материалом, а иногда и выступить с лекцией в школах основ экономики и управления производством. Вот и сейчас он готовится к выступлениям по таким темам, как «Организация социалистического соревнования», «Технология управленческого труда. Решения—как основа управления», «Стиль и культура руководства». Подобран материал, подготовлены наглядные пособия. Кстати сказать, наглядные пособия (таблицы, схемы, диаграммы) Алексей Алексеевич тоже зачастую разрабатывает сам.

— Вот в этих школах теоретический материал должен изучаться в самой тесной связи с делами своего коллектива, — подчеркивает Алексей Алексеевич.—Об этом и заботится наш методический совет.

В качестве заключительной зачетной работы слушателям в прошлом учебном году было предложено подготовить рефераты на основе местного материала. Начальник конструкторского отдела Н. И. Иванов, например, для своего реферата взял тему: «Повышение эффективности производства в условиях Великоустюгской щетинно-щеточной фабрики».

Многие мысли и предложения, высказанные авторами рефератов, находят затем свое конкретное воплощение в практической деятельности коллектива фабрики.

**В. НИКИТИНА,**
заведующая кабинетом политпросвещения Великоустюгского горкома КПСС.

**На снимке:** директор Великоустюгской щетинно-щеточной фабрики А. А. Сычев (в центре) беседует со своими слушателями.

Фото **Б. Мокрецова.**

● НА КАРТЕ НОВОСТРОЕК

# РАСТЕТ КОМПЛЕКС

Если ехать от Вологды по Пошехонскому шоссе, на двенадцатом километре, близ села Можайское, можно увидеть целый ряд строящихся объектов. Здесь передвижная механизированная колонна-90 треста «Вологдасельстрой» сооружает комплекс утиной фермы для нашего совхоза.

До сих пор производственные условия позволяли нам выращивать уток на мясо только в летний период. В прошлом году совхоз сдал на мясокомбинат 322 тонны утиного мяса. С пуском комплекса сдача продукции удвоится, выращивание уток будет производиться непрерывно в течение всего года.

В комплекс утиной фермы входят котельная на газовом топливе, инкубаторий, санпропускник, ветеринарный блок, очистные сооружения и птичники. Два птичника для содержания родительских ферм птицы на 1400 голов каждый уже построены и «заселены». Пять птичников, инкубаторий, а также перечисленные вспомогательные об'екты находятся в стадии строительства. Сейчас работы на объектах ведутся широким фронтом.

В холодное время года выращивание утят на мясо будет производиться в шести птичниках, каждый вместимостью восемь тысяч голов. Период выращивания—55 дней, за это время утка должна набрать вес не менее двух килограммов. Раздача комбикормов механизирована. В птичниках будут установлены поилки с проточной водой.

В теплое время года молодняк, предназначенный для откорма, первые 10—12 дней будет находиться в клетках. На следующие 10—12 дней утята переводятся на открытые площадки. Последние 20—25 дней птица откармливается на более обширных площадках, в так называемых лагерях.

**В. КНЯЗЕВ,**
директор птицесовхоза «Котельниково».

Вологодский район.

КУРС — ТЕХНИЧЕСКИЙ ПРОГРЕСС

# НА ОЧЕРЕДИ—ВТОРАЯ...

Вологодские подшипниковцы уже привыкли к тому, что каждый день в цехах завода внедряется что-то новое, передовое. Недавно в цехе прутково-трубных автоматов начала действовать первая очередь системы стружкоудаления. Она представляет собой сложный взаимосвязанный комплекс механизмов. И без преувеличения скажем, что пуск ее явился крупным событием для коллектива молодого предприятия.

В самом деле, представьте автоматическую линию шестишпиндельных токарных автоматов. Работают они отлично, но... транспортеры выталкивают из недр этих автоматов десятки тонн стружки в сутки. Прямо в цех, рядом со станками. Теперь этого нет. Стружка от автоматов через специальные кожуха падает в подвал на транспортеры конвейера и подается на стружкодробилку.

Проектирование системы стружкоудаления провел конструкторский отдел механизации и автоматизации (начальник В. Рясков). В период проектирования хорошо и слаженно потрудились конструкторы Б. А. Смирнов, О. В. Махнова, Т. И. Степанова, Н. Г. Макарова. Работали они под руководством начальника бюро А. А. Петухова, который вместе с Б. А. Смирновым приложил много усилий во время изготовления, монтажа и отладки оборудования линии. Большую работу провели отделы главного механика и главного энергетика. Например, энергетики изготовили и смонтировали два электрощита автоматики управления, ко всем транспортерам уложили около 1,5 тысячи метров труб и несколько километров провода, смонтировали звуковую и световую сигнализацию, а также посты аварийной остановки транспортера. Здесь следует отметить начальника конструкторского бюро А. А. Куликова и конструктора В. Кротченко.

Общее руководство всеми работами осуществлял главный инженер завода К. Д. Мавромати. Инструментальный цех изготовил семь штампов для штамповки деталей конвейера. Творчески здесь поработал слесарь - инструментальщик Сергей Васильев. Десять человек из ремонтно-строительного цеха занимались устройством фундаментов под стружкодробилку, вскрывали перекрытия для вывода конвейера на нулевую отметку, рыли котлованы, бетонировали... Отличились каменщик В. С. Приятелев, бетонщики Н. А. Яковлев и А. П. Смирнов. К работе РМЦ и ММЦ были подключены ремонтные базы шлифовально-сборочных цехов, инструментального и ЦПТА. Заказ на отливку изделий из чугуна (из-за неимения своего фонда) был размещен на ВПВРЗ и «Северном коммунаре».

Но, пожалуй, основная тяжесть по вводу в строй системы была вынесена механомонтажным цехом (начальник В. А. Вересов). Не считались со временем в обычные дни, а в предпусковые работали в субботу и воскресенье многие товарищи. Начальник цеха особо среди них отмечает газорезчика К. Смирнова, электросварщика А. Баркова, слесарей С. Евтифиева, Ю. Савина и других.

Итак, подшипниковцами проделана большая и сложная работа по механизации стружкоудаления. Хотя пущена первая очередь, но и она высвободила людей, которые сейчас заняты на других работах, облегчила труд. Теперь на очереди —вторая очередь. Опыт есть.

**Н. ЗАДУМКИН.**

Вологодский ГПЗ-23.

# ЭСТАФЕТА НОВАТОРОВ

Под таким девизом в настоящее время на предприятиях и в организациях Сухонского речного пароходства проходит об'явленная Министерством речного флота РСФСР эстафета по механизации и сокращению ручного труда. Она продлится до 31 декабря 1975 года. Цель эстафеты — отбор, пропаганда и внедрение изобретений и рационализаторских предложений, направленных на достижение наивысших показателей в механизации и сокращении ручного труда на судовых, погрузочно-разгрузочных, судоремонтных и других работах.

Книга эстафеты побывала уже в Кузьминских судоремонтных мастерских, на Вологодском судоремонтном заводе и сейчас находится в Вологодском речном порту. В ней появились первые рационализаторские предложения. Они проиллюстрированы чертежами, схемами, фотографиями, необходимыми для внедрения этих предложений другими коллективами участников эстафеты. На основе внесенных в книгу эстафеты рацпредложений ЦБНТИ (центральное бюро научно-технической информации) периодически издает экспресс-информации с тем, чтобы творческие находки новаторов производства становились достоянием всех речных бассейнов Министерства речного флота РСФСР. Так, например, рационализаторы Вологодского судоремонтного завода А. П. Клыгин — линейный электромеханик и Л. Г. Белоликов — мастер электроучастка разработали и изготовили стенд для проверки блоков сигнальной защиты электроизмерительных приборов температуры и давления и их датчиков на дизелях речных судов. Внедрение новшества дало заводу 1264 рубля годовой экономии.

Оригинальный штамп для изготовления тоннельного листа для судов проекта «Р-14» предложили и внедрили в производство Ф. И. Мыльников — бригадир судокорпусников и судокорпусник А. В. Кринин. С внедрением новшества облегчились условия труда, улучшилось качество изготовления тоннельных листов.

Способ ремонта палуб барж проекта № 1653 предложили, внедрили и описали в книге эстафеты для передачи опыта другим предприятиям рационализаторы Кузьминских судоремонтных мастерских. Раньше при ремонте производилась смена деформированного настила палубы с заменой многих деталей подпалубного набора, с последующим подкреплением новой палубы дополнительными бимсами. Эта операция была очень трудоемкой, и к тому же приходилось выбрасывать большие площади палубы. Предложенная рационализаторами технология правки палубы двумя гидродомкратами значительно снижает трудоемкость ремонта и дает большую экономию металла. Годовой экономический эффект более четырех тысяч рублей.

Эстафета активизирует деятельность рационализаторов и новаторов производства, способствует внедрению лучших рацпредложений на других предприятиях.

**С. БАРБАСОВ,**
наш внешт. корр.

ОБЗОР ПЕЧАТИ

# О ДЕЛАХ НАРОДНЫХ КОНТРОЛЕРОВ

На прошедшей областной партийной конференции отмечалось, что партийные организации призваны способствовать дальнейшей активизации работы комитетов, групп и постов народного контроля, обеспечивать большую массовость, широкую гласность и действенность контроля.

В этом партийным комитетам и организациям большую помощь могут и должны оказать их печатные органы. В газетах нашей области можно прочитать немало материалов о деятельности органов народного контроля. Однако количество этих материалов и их качество в разных изданиях пока еще не равноценны.

Сошлемся хотя бы на пример двух районных газет—вологодской—«Маяк» и вашкинской—«Волна».

В первой из них прослеживается система в публикации материалов о деятельности групп и постов народного контроля. Она проявляется прежде всего в ежемесячной публикации тематических страниц «Под контроль масс». Внутри самих страниц можно усмотреть определенную направленность.

Так, январский выпуск вышел под общим заголовком «Работу ферм—под повседневный контроль». Этой теме и посвящены в основном материалы страницы. В корреспонденции «Разный подход», например, Б. Потупин, главный ветеринарный врач района, член комитета народного контроля, анализирует ход зимовки скота в ряде хозяйств района, вскрывает некоторые причины снижения надоев молока в отдельных из них. Ю. Степанов, старший зоотехник Прилуцкого зонального племоб'единения, посвятил свое выступление в газете вопросам улучшения племенной работы. Из информационных материалов читатель узнает о результатах проверки санитарного состояния ряда животноводческих ферм и т. д.

К сожалению, в этом выпуске нет материалов, рассказывающих о деятельности самих народных контролеров в ходе зимовки скота. Это, несомненно, упущение редакции.

В определенной степени оно исправляется в февральском выпуске листка народного контроля. О некотором опыте, накопленном в ходе сельскохозяйственных кампаний, и, в частности, в ходе зимовки скота, рассказывает Н. Трошков, председатель группы народного контроля совхоза «Стризневский». В маленькой, но емкой текстовке к фотоснимку сообщается о работе членов «Комсомольского прожектора» совхоза «Тепличный» по выпуску «боевых листков». В одной из заметок обращается внимание на то, что, как отмечалось при отчете группы народного контроля птицефабрики «Ермаково», здесь результаты ряда проверок не получили широкой гласности.

В том и в другом выпусках листка народного контроля ряд корреспонденций и заметок посвящен ходу отчетов и выборов групп и постов, имеется информационный материал о вопросах, обсуждавшихся районным комитетом народного контроля, рекомендуется литература в помощь дозорным.

К сожалению, читатель так и не узнал, как же среагировали руководители, коллективы хозяйств на критические замечания, высказанные в ряде материалов предыдущего (январского) выпуска, касающиеся вопросов развития животноводства. И хотя в выпусках отводится место сообщениям о принимаемых по критическим выступлениям газеты мерам, желательно на гласность действенности выступлений листков народного контроля обратить большее внимание.

В вашкинской районной газете «Волна» в этом году не было тематических страниц, посвященных деятельности народного контроля, но материалы на эту тему в газете присутствуют. Следует, правда, отметить нерегулярность их публикации. Так, в январе не было ни строчки о народных контролерах и лишь в феврале появилось несколько материалов, в том числе передовая «Дозорные народа» (о проведении отчетов и выборов групп и постов).

Заслуживает внимания инициатива редакции о проведении во всех колхозах рейда-проверки готовности техники к посевной—совместно с народными контролерами, членами «Комсомольского прожектора», специалистами сельского хозяйства. Наряду с проверкой техники решено было обратить внимание на обеспеченность хозяйств кадрами механизаторов, организацию их учебы.

Уже первый материал рейда, написанный по результатам проверки в колхозе «Дружба» и опубликованный 16 февраля, показал, что недостатков в подготовке к весеннему севу много, и в то же время настроение у ряда ответственных за это дело лиц весьма благодушное.

К сожалению, рейдовая бригада, очевидно, не сумела пойти в этом хозяйстве дальше проверки, констатации фактов неблагополучия. Вот почему в номере от 28 февраля в «Волне» появился второй материал рейдовой бригады (теперь уже в новом составе) из того же колхоза «Дружба». Заголовок корреспонденции «Все осталось по-прежнему» красноречиво свидетельствует о «холостом выстреле» газеты. Правление колхоза по существу игнорировало выступление газеты, районные организации также не приняли необходимых мер воздействия на руководителей хозяйства. Здесь уместно будет напомнить, что на областной партийной конференции в адрес ряда групп и постов адресовалась критика за то, что «нередко они лишь фиксируют недостатки и не добиваются их устранения». В данном случае члены рейда—народные контролеры, работники редакции именно по этому пути и пошли. Следует только пожелать, чтобы вторичное выступление газеты привело к желаемым результатам.

Изучая работу газеты «Волна» в первые месяцы 1974 года по освещению деятельности народных контролеров, следует отметить, что их делам, заботам, партийному руководству группами и постами уделяется недостаточно внимания. Редакции следует продумать четкий план освещения вопросов деятельности народного контроля, обеспечить регулярность публикации содержательных материалов на эту тему, добиваясь высокой действенности выступлений.

# *МОЯ РАДОСТЬ, МОЯ ГОРДОСТЬ!*

Как радостно сознавать, что в нашей Советской стране женщина пользуется заслуженным авторитетом и уважением. Перед нею открыты все пути к трудовой славе. Она окружена любовью и вниманием не только близких, но и всего нашего народа.

Тридцать лет назад шестнадцатилетней девчонкой пришла я работать в сельское хозяйство. Образование у меня в то время было не ахти какое. Закончить техникум, институт не удалось. Но я нашла свое призвание в труде. Не хвалясь скажу, что стала в коллективе не последним человеком. Уважение заслужила честным отношением к делу.

Взять прошлый год. Тяжелый, я бы сказала, год для животноводства. И все же опыт, мастерство, старание помогли мне перевыполнить свое обязательство. Среднесуточный привес каждого теленка в моей группе составил 810 граммов при плане 680. Я выходила всех доверенных мне животных.

А как не гордиться тем, что за шесть лет работы телятницей на нашей ферме Дитятево Северо-Западного научно-исследовательского института наполовину обновилось стадо коров за счет телочек, выращенных мною.

Немало сил и старания отдано для процветания любимой Родины. Но и Родина дала мне многое. За годы работы в животноводстве я несколько раз награждалась почетными грамотами. Недавно вручен знак «Победитель социалистического соревнования 1973 года».

Большое спасибо я говорю Советской власти и за то, что она помогла мне вывести в большие люди детей.

Старшая дочь Таня, закончив Молочный институт, стала научным сотрудником. Средняя дочь Надя, тоже агроном с высшим образованием, работает по своей специальности. Младшенькая Валентина заканчивает педагогический институт.

Но это не значит, что в нашей стране светлая дорога открывается только для людей, имеющих высшее образование. Кто, к примеру, не знает в нашем да и в соседних хозяйствах передовых доярок Таисию Соколову и Валю Фадееву, надоивших за прошлый год свыше пяти тысяч килограммов молока от коровы! Они уважаемые люди в нашем районе. Нашли в работе на ферме, как и я, свое призвание. Валя Фадеева мне по возрасту в дочери годится. Я горжусь ею по-матерински. Приняв несколько лет назад самую отстающую по продуктивности группу коров, она так хорошо раздоила их, что в прошлом году надоила от каждой по 5274 килограмма молока. Ей присвоено звание мастера животноводства.

Таких женщин - тружениц большинство в нашем опытном хозяйстве. Вот почему я так уверенно могу сказать, что принятые обязательства на определяющий год пятилетки будут выполнены. Наша ферма надаивает сейчас в день по пуду молока от коровы, среднесуточный привес в группе молодняка превышает 800 граммов. Это вдвойне приятно потому, что добиваемся этого мы, женщины, стоящие вровень со всеми на переднем крае борьбы за досрочное выполнение пятилетки.

**К. ТАБАКОВА,**
телятница.

Фото **В. Рыбникова.**

**«ПРАВО НА ВНИМАНИЕ»**—так называлась статья старшего помощника прокурора области, советника юстиции Ю. Рудакова, опубликованная в «Красном Севере» 12 февраля нынешнего года. Речь в ней шла о фактах невнимательного и порою даже пренебрежительного отношения к письмам трудящихся на предприятиях бытового обслуживания и коммунального хозяйства.

Редакция получила два ответа на это выступление. «В об'единении «Заря» по жалобе А. В. Артюгиной,— сообщает начальник управления бытового обслуживания населения облисполкома Т. В. Сычева,— было проведено производственное совещание. Заведующая производством Т. А. Желтухина за невнимательное отношение к заказчице предупреждена.

**«КРАСНОМУ СЕВЕРУ» ОТВЕЧАЮТ:**

На коллегии областного управления директор об'единения «Заря» Т. С. Александрова за допущенные серьезные недостатки в рассмотрении жалоб и заявлений граждан также предупреждена. На основании решения коллегии издан приказ, в котором определены меры по улучшению работы с предложениями, заявлениями и жалобами трудящихся».

«Статья «Право на внимание»,— сообщает начальник Вологодского горжилуправления В. Салатин,— разобрана на совещании с управляющими домами. С виновных затребовано об'яснение. Усилен контроль за рассмотрением жалоб и заявлений, а также сроков их рассмотрения».

## По стране Советов

### НОВАЯ КЛАДОВАЯ НЕФТИ

«Нижне - Сартымское» — так назвали геологи новое месторождение нефти, открытое севернее Сургута. Глубокую скважину, давшую мощный фонтан «черного золота», пробурила бригада мастера С. Зиновьева. Это —123 кладовая нефти, нанесенная геологами на карту Тюменской области с начала освоения ее подземных богатств.

— В Сургутском районе, — сказал начальник отдела испытания скважин Главтюменьгеологии, лауреат Ленинской премии А. Сторожев,— за последние годы обнаружено 10 месторождений и среди них такие крупные, как Федоровское и Холмогорское. Новая залежь подтвердила правильность направления поиска, выбранного геологами. Уже в этом году здешние промыслы дадут около десяти миллионов тонн нефти.

### СОЮЗ НАУКИ С ПРАКТИКОЙ

Восемь птицефабрик, 23 инкубаторно - птицеводческих станции и филиал Молдавского научно-исследовательского института животноводства и ветеринарии образовали научно-производственное об'единение «Молдптицепром». Оно создано для повышения эффективности научных исследований в области птицеводства и быстрейшего внедрения их в практику.

Головным предприятием об'единения стал Дубоссарский племенной птицезавод —один из крупнейших в стране. Только в прошлом году здесь произвели 22 миллиона яиц, вырастили восемь миллионов племенных цыплят, которые были отправлены в разные районы страны.

### ПЛАСТМАССОВАЯ КОЛЬЧУГА

Как защитить металлические детали от коррозии? В павильоне «Электрификация СССР» можно найти ответ на этот вопрос, интересующий специалистов многих отраслей промышленности. На предприятиях «Южэнергоремонт» и «Грозэнергоремонт» применяют эффективный способ защиты металла.

Деталь помещается в форму, куда свободной заливкой подают жидкие пластмассы. Процесс их затвердевания происходит при температуре 15—20 градусов в течение нескольких часов. После этого деталь извлекают из формы. Она оказывается окутанной своеобразной пластмассовой кольчугой. Такое покрытие устойчиво к воздействию кислот, оно не растворяется в минеральных видах масел.

### ОСВОЕНИЕ ПЛАВНЕЙ

С приходом весны загудели землеройные машины в приазовских плавнях. Сотни бульдозеров, скреперов, экскаваторов вывели на освоение заболоченных земель мелиораторы треста «Приазовриссстрой». На больших площадях уничтожаются камышовые заросли, прокладываются осушительные и оросительные каналы, проводится обработка участков под рисовые плантации. Особенно много мелиоративной техники сосредоточено на строительстве второй очереди крупной рисовой системы — Черноерковской.

Комплексное освоение приазовских плавней позволит тысячи гектаров ранее неиспользовавшихся земель превратить в пашню.

### СТАНОК-ВЕЛИКАН

К сборке самого тяжелого в стране фрезерного агрегата приступили рабочие Ульяновского завода тяжелых и уникальных станков. Вес гиганта 750 тонн, площадь рабочего стола 80 квадратных метров. Его назначение — обработка деталей турбин весом до 300 тонн для атомных электростанций. На станке с высокой точностью можно будет выполнять фрезерные, сверловочные и расточные операции. Управление им автоматизировано. Исполин адресован энергомашиностроителям Харькова.

(ТАСС).

РЕЙД „КРАСНОГО СЕВЕРА"

ШЕКСНА • ГРЯЗОВЕЦ

# МЕРА ОТВЕТСТВЕННОСТИ

| ГРЯЗОВЕЦ | | ШЕКСНА |
|---|---|---|
| Готовность техники (на 1 марта, в процентах к имеющейся). | | |
| 83 | тракторы | 85 |
| 84 | плуги | 75 |
| 57 | сеялки | 60 |
| 58 | картофелесажалки | 48 |
| 84 | культиваторы | 74 |
| Наличие семян (в процентах к плану) | | |
| 104 | яровых зерновых | 102 |
| 60 | льна | 73 |
| 71 | многолетних трав | 80 |
| Вывезено органических удобрений в процентах к заданию декабря—января—февраля | | |
| 122 | | 94 |

ХОЗЯЙСТВА Грязовецкого района с помощью отрядов районного объединения «Сельхозтехника» и ПМК треста «Вологдамелиоводстрой» успешно справляются с вывозкой органических удобрений. Здесь при годовом плане заготовить по восемь тонн компостов на гектар пашни вывезено в поля уже по пять тонн. Вроде бы неплохо. Однако, что же за общей цифрой?

Когда мы спросили директора совхоза «Анохинский» А. А. Шапкина о том, как в хозяйстве обстоит дело с вывозкой органики, в ответ услышали:

— По тонне на гектар, пожалуй, вывезли.

Хозяйство это—не из передовых, своей техники для вывозки органических удобрений пока еще не хватает, а помощи от треста совхозов получает мало. В тресте совхозов есть графики работы отрядов плодородия, но существуют они больше для отвода глаз, чем для дела. Об'единение «Сельхозтехника» и ПМК работают, в основном, там, где торфа побольше и где он расположен поближе к хозяйствам.

В том же совхозе «Анохинский» силами «Сельхозтехники» должно быть вывезено за зиму 6000 тонн торфа, а пока не доставлено ни одной.

На территории совхоза имеется болото Чистое. Еще в 1966 году составлена документация на его освоение. Начали было мелиораторы вести работы по осушению, затем бросили.

Семена—золотой фонд урожая. Как же заботятся об этом фонде в районе? Лишь два хозяйства—имени 50-летия СССР и «Аврора» имеют все посевное зерно первого и второго классов, ведут сейчас его протравливание. Во многих же других хозяйствах семена не отсортированы.

— До начала весенних полевых работ еще далеко, успеем,—не раз мы слышали эту фразу от специалистов хозяйств и треста. Только таким благодушным настроением, видимо, и можно объяснить тот факт, что почти ни в одном хозяйстве района нет рабочих планов проведения весеннего сева, а в совхозе «Анохинский» агрономы не имеют даже плана размещения культур.

Более того, некоторые специалисты не знают обязательств хозяйств, принятых на определяющий год пятилетки. Главный агроном совхоза «Сидоровский» З. И. Буханова в поисках ответа на наш вопрос долго листала блокнот, затем с кем-то советовалась и, наконец, сказала:

— Не то тринадцать, не то четырнадцать центнеров с гектара.

На вопрос о механизированных звеньях, которые должны быть (записано в обязательствах совхоза) созданы еще зимой, опять услышали в ответ:

— Пока не думали...

Не из-за такой ли вот «организаторской» работы специалистов совхоз «Сидоровский» собрал в прошлом году с гектара всего лишь по 9,6 центнера зерна?

...Центральная мастерская совхоза имени 50-летия СССР. Когда мы зашли сюда, заведующий мастерской Н. Ф. Угланов знакомил ремонтников с социалистическими обязательствами механизаторов Казахстана, Белоруссии и Ростовской области.

— За десять рабочих дней решили управиться с весенним севом в совхозе, — сообщил он нам.—Ремонт техники, в основном, закончен. Чтобы иметь дополнительное количество посевных агрегатов, восстановлены три списанных зерновых сеялки, гусеничный трактор. Настрой у механизаторов боевой.

— Хоть завтра в поле,—подтвердили трактористы.

Когда мы рассказали о делах и планах трактористов этого хозяйства механизаторам совхоза «Сидоровский», они удивились:

— Неужели за десять дней собираются посеять? А у нас еще третья часть сеялок не отремонтирована!

— Некому работать,—находит причину управляющий Н. П. Серов,—механизаторов мало.

Проверили. Оказывается, вместо организации ремонтной группы семь механизаторов трудятся грузчиками, плотниками.

— Техника у нас за трактористами не закреплена, — рассказывал нам тракторист Ковалев. — Делаю сеялку, а может другому ее отдадут. Тому, кто на печи сейчас отлеживается.

Нет, не пошел главному инженеру совхоза тов. Буторину прошлогодний урок впрок. Ведь только из-за плохой подготовки техники к уборке потеряли на гектаре (данные агронома) по четыре центнера зерна.

Перед поездкой в хозяйства мы беседовали с главным инженером треста совхозов Р. В. Русиновым.

— «Сельхозтехника» медленно ремонтирует тракторы, —заявил он.

С ним можно отчасти согласиться. В декабре в мастерскую районного об'единения «Сельхозтехника» был сдан передний мост трактора «МТЗ-52» из совхоза «Ростиловский». До сих пор не отремонтирован. С 13 декабря находится в мастерской трактор «Т-74» совхоза «Демьяновский», с октября — «Т-40» совхоза «Аврора», хотя по договору трактор должен быть отремонтирован в течение 25 дней.

Но корень зла—в плохой организации ремонтных работ на местах. И в том, что у главных специалистов треста нет даже предварительных расчетов проведения весенних полевых работ.

В районе для двухсменной работы на гусеничных тракторах не хватает 250 механизаторов.

— Готовим механизаторов в училищах, на курсах.

— А сколько?

Главный инженер пожимает плечами.

В управлении сельского хозяйства райисполкома мы выяснили, что в течение зимы в районе на курсах по подготовке механизаторов занималось 74 рабочих, в СПТУ—26. Вряд ли эти цифры успокоили бы тов. Русинова, если бы он знал их раньше.

В КОЛХОЗАХ и совхозах Шекснинского района создаются безнарядные механизированные звенья по выращиванию зерновых и картофеля. Специалисты заканчивают составление технологических карт. Механизаторы колхозов «Шексна», «Заря», имени Кирова решили получить по 22—26 центнеров зерновых с гектара. В этих хозяйствах большинство семян—первого и второго классов. Тракторы и почвообрабатывающие орудия приводятся в полную готовность.

Для выполнения обязательств многое делается и в других хозяйствах района. Партийные и профсоюзные организации, сельские специалисты проявляют заботу о повышении квалификации механизаторов. В зимние месяцы прошли переподготовку более 70 трактористов, сдав экзамены на второй класс. В кружках механизаторского всеобуча занимается 510 человек. На курсах в СПТУ учится около шестидесяти механизаторов.

В хозяйствах района заканчиваются операции по обмену некондиционных семян зерновых культур. В ряде хозяйств ведется их протравливание.

Хлеборобы Шексны обязались повысить урожай зерновых культур на три с половиной центнера против прошлогоднего. Значительным резервом для роста урожайности здесь считают увеличение вносимой органики. На это был сделан расчет, но...

Задание декабря—января—февраля по вывозке органики на поля не выполнено. Не справляется со своим обязательством коллектив передвижной механизированной колонны. Из 55 тысяч тонн ею доставлено на поля около сорока тысяч. Силами хозяйств за зимние месяца вывезено немногим больше ста тысяч тонн из 157 тысяч по плану. Из 27 запланированных механизированных звеньев на этой работе в январе было занято шестнадцать, не улучшилось дело и в феврале.

Райком КПСС и райисполком об'явили март ударным по вывозке органики на поля. Однако первая пятидневка ударного месячника не дала желаемых результатов.

— Звено на вывозке удобрений не работает,—признается главный инженер колхоза «Искра Ленина» Г. К. Глебов. —Не знаю, когда и будет работать.

За весь зимний период здесь вывезено на поля своей техникой только шесть тысяч тонн органики.

Шекснинских земледельцев не может не волновать и состояние техники в хозяйствах. Здесь наблюдается та же успокоенность — «успеем еще подготовить машины к посевной». В ряде колхозов к ремонту прицепной техники вообще не приступали.

Слабое внимание уделяется и качеству ремонта.

— Один из тракторов,—пояснил главный инженер колхоза «Путь Ленина» А. К. Артюшичев,—простоял после капитального ремонта в хозяйстве две недели—пришлось самим заново перебирать ходовую часть. С таким же дефектом получили мы из Череповецкого об'единения «Сельхозтехника» и «ДТ-75».

Много жалоб на низкое качество ремонта тракторов проведенного и в Шекснинском об'единении «Сельхозтехника». Только за месяц из колхозов и совхозов поступило четыре рекламации.

Рейдовая бригада отметила, что и в том и в другом районе нет еще настоящего чувства ответственности за особенно тщательную подготовку к весеннему севу в определяющем году пятилетки.

**А. ТИХОНИН,**
**старший инженер гостехнадзора управления сельского хозяйства Грязовецкого райисполкома;**

**С. ЖИДКОВ,**
**член группы народного контроля совхоза им. 50-летия СССР;**

**Е. МИХЕЕВА,**
**агроном по защите растений управления сельского хозяйства Шекснинского райисполкома;**

**А. ГОЛУБЦОВ,**
**А. ГОСТЕВ,**
**наши специальные корреспонденты.**

## НОВОСТИ, СОБЫТИЯ, ФАКТЫ

### В ИНТЕРЕСАХ УКРЕПЛЕНИЯ ОТНОШЕНИЙ

**ГАВАНА, 19 марта. (ТАСС). Отсюда на родину отбыла делегация французских сенаторов во главе с Жаном де Банье. Во время пребывания на Кубе гости имели встречи с руководителями революционного правительства, ознакомились с промышленными предприятиями, учебными, культурными и научными центрами.**

**Глава французской делегации заявил журналистам, что состоявшийся обмен мнениями с кубинскими руководителями будет содействовать укреплению отношений между Францией и Кубой.**

**Член делегации сенатор-коммунист Эктор Вирон передал Первому секретарю ЦК Компартии Кубы, Премьер-Министру революционного правительства Ф. Кастро, всем коммунистам Кубы приветствие Французской компартии. Он передал также приветствие кубинским профсоюзам от рабочих и демократических организаций Франции.**

### ПОБЕДА РАБОЧИХ

**РИМ, 19 марта. (ТАСС). Успехом завершилась упорная борьба 250 тысяч трудящихся итальянских предприятий по производству резины, пластмасс и линолеума. В результате целой серии сплоченных забастовок они заставили предпринимателей подписать с представителями профсоюзов новое трудовое соглашение. Оно предусматривает повышение заработной платы, улучшение условий труда и пенсионного обеспечения рабочих и служащих этой отрасли промышленности, а также расширение прав профсоюзных организаций на предприятиях.**

### ПАМЯТИ ЖЕРТВ ТЕРРОРА

**ДУБЛИН, 19 марта. (ТАСС). Более двух тысяч человек собрались на территории древнего дублинского собора святого Патрика, чтобы почтить минутой молчания память жертв террора и борцов за гражданские права в Северной Ирландии. В церемонии приняли участие министр иностранных дел Ирландии Г. Фитцджеральд, министр просвещения Р. Берк и другие официальные лица. С августа 1969 года—момента ввода английских войск в Ольстер—в Северной Ирландии погибло 985 человек.**

### НЕДЕЛЯ СОЛИДАРНОСТИ

**КОПЕНГАГЕН, 19 марта. (ТАСС). Неделя солидарности с чилийскими патриотами началась в Дании. В ходе недели, которая проводится по инициативе датского «Комитета имени Сальвадора Альенде», здесь состоятся встречи общественности в поддержку чилийских демократов. Начат сбор средств в фонд помощи чилийскому движению сопротивления, намечены выставки и показ кинофильмов, рассказывающих о положении в Чили.**

**В специально выпущенном бюллетене «Комитет имени Сальвадора Альенде» обращается к датской общественности активизировать свои выступления с требованием немедленно прекратить пытки и казни политических заключенных, освободить Луиса Корвалана и других чилийских патриотов.**

### В ПАЛАТЕ ОБЩИН АНГЛИИ

**ЛОНДОН, 19 марта. (ТАСС). Тронная речь королевы, в которой изложена программная деятельность нового лейбористского правительства Англии, была одобрена палатой общин британского парламента. Результаты состоявшегося поздно вечером 18 марта голосования следующие: за—294 депутата, против—7, остальные члены парламента в голосовании не участвовали.**

**Перед голосованием консерваторы сняли свою поправку к тронной речи королевы. Поправка осуждала отказ лейбористов от политики замораживания заработной платы.**

### ЗАЯВЛЕНИЕ ГОСДЕПАРТАМЕНТА

**ВАШИНГТОН, 19 марта. (ТАСС). Государственный департамент объявил, что Соединенные Штаты приняли решение оказать помощь в расчистке акватории Суэцкого канала от мин, чтобы содействовать быстрому восстановлению судоходства по этому международному водному пути. В заявлении госдепартамента отмечается, что помощь предоставляется по просьбе египетского правительства.**

### РЕШЕНИЕ АРАБСКИХ СТРАН

**ВЕНА, 19 марта. (ТАСС). Закончившаяся здесь конференция Организации арабских стран — экспортеров нефти (ОАПЕК) приняла решение о немедленном снятии эмбарго на поставки нефти в США. В резолюции, однако, отмечается, что данное решение должно быть пересмотрено 1-го июня «в свете возможного развития событий».**

**Сирия и Ливия выступили против отмены эмбарго, а Алжир считает, что принятое решение носит «временный характер».**

**Эмбарго на поставки нефти в США было введено арабскими странами в связи с поддержкой Соединенными Штатами агрессивного курса Израиля.**

ГОРИЗОНТЫ НАУКИ И ТЕХНИКИ

# ВОЗДУХ ДВИЖЕТ ПОЕЗДА

В проектно-конструкторском бюро «Транснефтеавтоматика» Главнефтеснаба РСФСР мне показали интересную фотографию. На ней изображен первый в истории трубопроводного транспорта разъезд пневматической дороги, носящей поэтическое название «Лило». Она построена в Щулавери (Грузия) и доставляет гравий из карьера на завод железобетонных изделий.

Один из авторов проекта руководитель отдела «Транснефтеавтоматики» Юрий Цимблер рассказывает:

— Поезда не имеют тяговых двигателей. Сформированные из шести вагонов-контейнеров и двух прицепленных по концам состава пневмовозов, они курсируют под действием сжатого воздуха. Причем избыточное давление составляет всего 0,3 атмосферы. Подвижной состав оборудован резиновыми колесами. В этом и заключается принципиальное отличие нового вида трубопроводного транспорта от обычной пневмопочты. Для последней, как известно, нужны очень точно сделанные и отполированные изнутри трубы. Иначе патрон, куда вкладывается корреспонденция, может застрять на полпути.

Пневмовозам, как и вагонам, придана цилиндрическая форма. Каждый локомотив имеет две тележки с пятью звездообразно расположенными колесами. Они вращаются внутри ступиц, оборудованных самоуплотняющимися манжетами. На последних и создается тяговое усилие. Основную нагрузку несут нижние колеса, а на поворотах она передается остальным. Это обеспечивает плавность хода пневмопоезда, который способен развивать скорость до 50 километров в час. С двух сторон пневмовоз опоясывают капроновые щетки. Они предназначены для дополнительного уплотнения и для очистки внутренней полости трубопровода от пыли и коррозии. По такому же принципу устроена и ходовая часть вагонов.

С ноября 1971 года на трассе, протяжением более двух километров, внутри стальной трубы метрового диаметра курсируют два пневматических поезда и перевозят по 25 тонн гравия. Пневматическая дорога имеет полностью автоматизированные погрузочную и разгрузочную станции, стрелочный разъезд, агрегаты, подающие сжатый воздух. Движением управляет один диспетчер. Дорога действует круглые сутки. Ее пропускная способность—640 тысяч тонн гравия в год, перевозки обходятся во много раз дешевле, чем автотранспортом.

Сейчас конструкторы работают над чертежами второй очереди пневмодороги «Лило» протяженностью 45 километров. Она соединит гравийный карьер в Щулавери с заводом железобетонных конструкций в Тбилиси. Дорога будет двупутной, что позволит довести грузооборот до двух миллионов тонн в год.

Такие же пневматические магистрали спроектированы для Ленинграда и Волгограда. Первая для транспортировки к месту переработки мусора и бытовых отходов, вторая—песка. В перспективе создание пневмодороги в новом районе Москвы—Северное Чертаново. Она предназначается для перевозки мусора и бытовых отходов. Изучается и экономическая целесообразность прокладки московского почтового кольца. По идее оно должно связать все железнодорожные почтамты столицы с московскими аэропортами Домодедово и Внуково двупутной трубопроводной магистралью.

Новую систему, примененную на пневмодороге «Лило», решено использовать и для перевозки пассажиров. В Научно-исследовательском и проектном институте генерального плана города Москвы при участии «Транснефтеавтоматики» разработано технико-экономическое обоснование, которым предусмотрено строительство первой в мире пассажирской пневматической экспрессной линии. В качестве экспериментального участка рекомендован район подмосковного города Зеленограда. По предварительным наметкам, трасса «пневматического метрополитена» общим протяжением около шести километров должна пройти от железнодорожной станции Малино через весь город. На линии откроются четыре вокзала. Дорога мыслится как два изолированных друг от друга тоннеля-путепровода прямоугольного сечения. В них будет подаваться сжатый воздух под давлением всего 0,28 атмосферы. Этого достаточно, чтобы поезда могли передвигаться со скоростью до 90 километров в час.

В тоннелях-путепроводах (их конструкция разработана в институте «Мосинжпроект») шириной 3 и высотой 2,4 метра помчатся десятивагонные комфортабельные поезда. Каждый салон с мягкими сиденьями, отличным освещением и кондиционированным воздухом рассчитывается на 125 пассажиров. Но в этом случае экспресс поведет машинист.

Технически решен и вопрос, касающийся устройства станций. В стенах пассажирских залов намечено устроить автоматические двери с шлюзами. Они будут открываться одновременно с дверями вагонов, благодаря чему полностью устраняется утечка сжатого воздуха из тоннелей.

К работам советских конструкторов большой интерес проявляют специалисты Англии, Франции, Италии, США, ФРГ, Японии и других стран.

**Алексей СКОРОБОГАТОВ.**

(АПН).

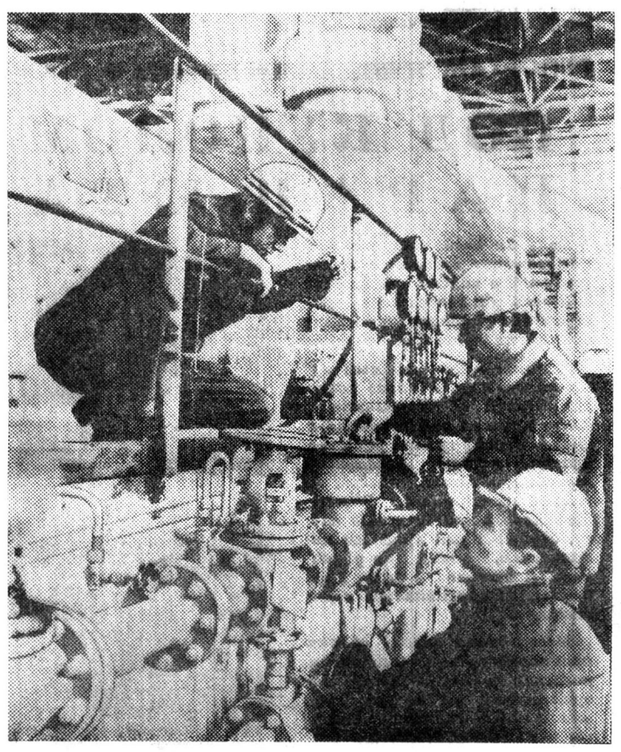

**В Германской Демократической Республике дала ток атомная электростанция «Норд», сооружаемая при активном техническом участии Советского Союза, в тесном содружестве с Венгрией, Польшей, Чехословакией. Мощность ее первого блока—440 тысяч киловатт. По завершении строительства АЭС станет энергетическим колоссом не только в масштабах республики, но и всей Европы. «Норд»—это социалистическая экономическая интеграция в действии.**

**Данный снимок сделан на заключительном этапе пуско-наладочных работ в первом блоке.**

**Фото АДН—ТАСС.**

ЭНЕРГЕТИЧЕСКИЙ КРИЗИС

# „ВЕТЕР, ВЕТЕР, ТЫ МОГУЧ..."

Дети знают: ветер могуч, он гоняет стаи туч. Уже жители Вавилона 3600 лет назад пользовались силой ветра — строили ветряные мельницы-насосы для ирригации. В наши дни никто не сражается с ветряными мельницами, и стоят они, заброшенные, для оживления пейзажа, как, например, у Набережных Челнов.

Ветер между тем продолжает играть тучами, и мысль вернуть его в упряжку начинает сейчас приобретать форму реальной и серьезной попытки. В США в эти дни к энергии ветра повышенный интерес в связи со снижением поступлений нефти, которой оказалось не так уж много, а также угля, которым долгое время пренебрегали.

Ветряки в США занимали почетное место в истории освоения страны — за период 1880—1930 гг. их было построено 6,5 миллиона. Позже, как и всюду, они оказались в загоне. Но сейчас, в условиях энергетического кризиса, к ним вновь возвращается научная и инженерная мысль.

Национальное управление по аэронавтике и исследованию космического пространства потратит в 1974 году миллион долларов на исследования в этой области, включая строительство образцово-показательной и самой большой в стране ветряной электростанции. Пять американских университетов ведут исследования по укрощению ветра.

Ветряк будущего будет отличаться от своего прадедушки. Чтобы быть экономически оправданным, он должен быть весьма высоким, метров за тридцать, поскольку повыше ветры больше гуляют, чем у земли. Предполагают также, что строить их будут в море, поскольку его ветры больше любят, чем землю.

Надо, впрочем, решить две технические задачи. Одна связана с тем, что у ветра, естественно, ветреный характер. Хочет — дует, не хочет — нет. Поскольку выход энергии от источника должен быть постоянным, нужно решить проблему ее накопления в ветреные дни для расходования в дни безветренные. Вторая трудность — «приноровить» порывистость ветра, изменения его скорости к необходимости равномерно вращать генератор.

Если инженеры найдут недорогие пути преодоления этих трудностей, ветер, как здесь полагают, может стать конкурентом угля и нефти.

Нью-Йорк.

**Г. ГЕРАСИМОВ,**
**соб. корр. АПН.**

# ШАХТЕРСКАЯ СЛАВА РЕСПУБЛИКИ

**Корейская Народно-Демократическая Республика богата залежами угля — лишь разведанные запасы около 10 миллиардов тонн. В настоящее время производство угля в стране на душу населения уже достигло уровня развитых индустриальных государств.**

**Сейчас, когда труженики народной Кореи борются за досрочное выполнение шестилетнего плана (1971—75 гг.), развитию угольной промышленности придается особенно большое значение. Дальнейшее увеличение добычи угля в этом, четвертом году шестилетки диктуется потребностями многих новых заводов и предприятий. Всем им жизненно необходим «хлеб промышленности» — уголь.**

**В 1946 году, после освобождения Кореи от японских оккупантов, в стране добывалось немногим более 4 миллионов тонн угля. В первые годы народной власти основные усилия были направлены на восстановление и реконструкцию угольной промышленности. В 1950—66 гг. огромные средства были затрачены на расширение и модернизацию угольной базы республики, широкую механизацию трудоемких процессов, внедрение новых передовых методов труда. В настоящее время почти полностью механизированы транспортировочные работы в галереях, в шахтах установлены системы дистанционного управления.**

**Благодаря техническому перевооружению многие шахты превратились в современные предприятия, дающие на-гора более 1 миллиона тонн угля в год. Идет строительство крупных угледобывающих баз на основе Енхынской, Хвианской и Янчжунской шахт. Создаются топливные базы в новых районах республики. Корейские горняки широко развернули социалистическое соревнование за досрочное выполнение заданий шестилетки, за введение в строй новых шахт раньше срока.**

**В 1971 году — первом году шестилетки — шахтеры народной Кореи выдали на-гора 27,5 миллиона тонн угля, в 1976 году, последнем году шестилетки, они намечают добыть более 50 миллионов тонн.**

**В. ПЕРВУХИН,**
**спец. корр. АПН.**

Пхеньян.

# КИНОФЕСТИВАЛЬ В БРНО

**ПРАГА, 19 марта. (ТАСС). Международный фестиваль кинофильмов, посвященных проблематике сельского хозяйства и пищевой промышленности, открылся в городе Брно.**

**В фестивале принимают участие Болгария, Венгрия, ГДР, Польша, Румыния, Советский Союз и Чехословакия, представившие 58 кинофильмов.**

# МИР СЕГОДНЯ

НА ЗАРУБЕЖНЫХ МЕРИДИАНАХ

## ДЕЛО БАНЧЕРО И НАЦИСТЫ

В начале 1972 года в роскошной резиденции, недалеко от Лимы, был таинственно убит Луис Банчеро Росси. В свое время в списке перуанских миллионеров он занимал первое место. Состояние Банчеро нажил на производстве и экспорте рыбной муки. (Сейчас, как известно, весь сектор рыбного производства перешел в руки государства). Процесс по делу об убийстве Банчеро, самый громкий в истории судопроизводства в этой стране, проходил во Дворце правосудия в Лиме.

Тогда, по неизвестным пока причинам, убийцей миллионера был признан Хуан Вилка Карраса, слабый рахитичный юноша, сын простого рабочего. Однако позднее он указал четырех лиц, истинных участников преступления, которые до того момента не фигурировали в документах следствия. Вскоре было установлено имя и организатора убийства. Им оказалась некая Эухения Сесарего.

Расследование дела Банчеро было поручено другому прокурору — Хосе Сантосу Чичисоле. Вскоре удалось получить сведения о том, что в преступлении замешана банда нацистов, укрывающихся в Перу, включая высших офицеров гитлеровского вермахта. В доме одного из них во время обыска были найдены доказательства валютных махинаций банды.

Некоторые из этих закоренелых преступников арестованы и сейчас привлечены к суду. Однако их главарь Клаус Альтман (Барбье), один из самых свирепых палачей гестапо во Франции, виновный в смерти сотен французских патриотов, находится в Боливии.

Стало известно также, что Банчеро не подчинился угрозам и шантажу со стороны главарей банды, а также много знал о послевоенной деятельности нацистов.

**Г. ВАРКАРСЕЛЬ,**
**корр. АПН.**

Лима.

**ШВЕЦИЯ. Острая нехватка горючего, ограниченная продажа бензина по специальным карточкам в ряде капиталистических стран Европы, вынуждает население как-то приспосабливаться к новым условиям.**

**Этот находчивый владелец автомобиля (на снимке) решил взять с собой велосипед на случай, если не хватит бензина доехать до работы.**

**Фото Прессенс билльд — ТАСС.**

ВПЕРВЫЕ В ОБЛАСТИ

# «ДОМ» ДЛЯ ТАКСИ

Крепко доставалось водителям Вологодского пассажирского автотранспортного предприятия, когда они приходили утром в парк. Машины стояли в снегу, прямо во дворе. Час-два крутится возле машины шофер. И к помощи паяльной лампы прибегает, и горячую воду ведрами таскает из мойки.

Да, с завистью смотрели наши таксисты на условия работы их коллег в Смоленске, Петрозаводске и других городах. Там весь таксопарк на ночь размещался под крышей. «Дайте срок, будет и у нас не хуже»,—успокаивал своих водителей директор пассажирского автотранспортного предприятия А. А. Жариков.

Проект и все необходимые конструкции для крытой стоянки в прошлом году заказали Апшеронскому авторемонтному заводу. В апреле начали поступать детали. По проекту разобрались, что сначала на фундаментах устанавливается восемь металлических опор. Вырыли на территории автопарка котлован 36×36 метров, забетонировали всю площадку. А как поднять на них кровлю?—никто не знал. Бригадир монтажников из проектно-технологического бюро автоуправления А. В. Морозов съездил в Псков, тщательно разобрался, как собирается из готовых конструкций подобная крытая стоянка, привез фотографии.

Оказалось, все очень просто: кровля состоит из множества металлических трубчатых стержней. Собираются они на земле. Наверх кладутся гофрированные листы железа и утеплитель. А потом собранную кровлю со всех углов подхватывают четыре крана и поднимают на опоры. Остается только собрать стены, состоящие из стеклянных секций.

И вот крытая стоянка в Вологодском пассажирском автотранспортном предприятии готова. Возведена за очень короткий срок—всего лишь за полгода. Она первая в нашей области. В ней помещается 70 таксомоторов. Три калориферных устройства с помощью вентиляторов обогревают воздух; под крышей 48 двухламповых светильников.

Пришел сегодня водитель на смену, нажал на стартер и выехал в город для обслуживания вологжан.

**К. ИВАНОВ.**
**Фото Н. Чеснокова.**

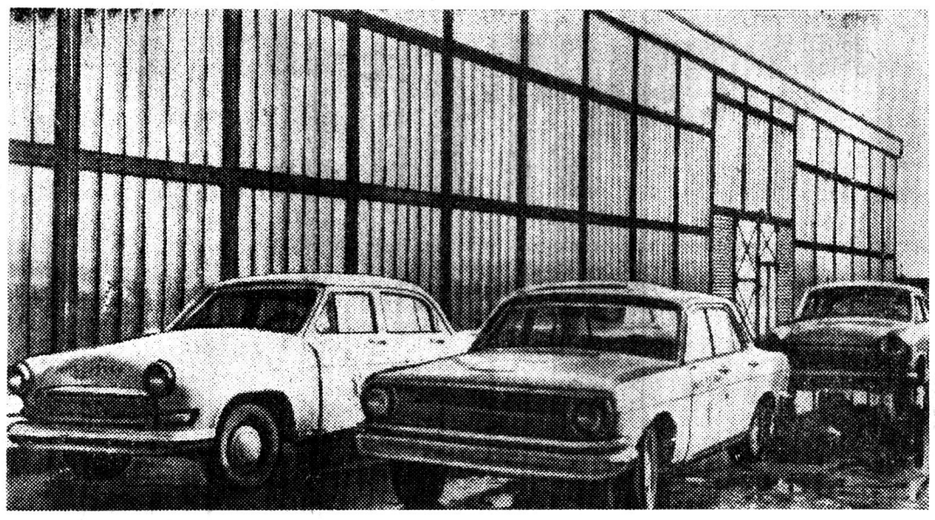

### В ДОМЕ ПОЛИТПРОСВЕЩЕНИЯ 21 МАРТА

В 9 часов состоится семинар пропагандистов школ основ марксизма-ленинизма по истории КПСС I и II годов обучения, политэкономии социализма, основам экономики и управления производством I года, по основам экономических знаний 1—2 годов (начальные политшколы, школы основ марксизма-ленинизма, комсомольские кружки, экономические школы массовых форм), руководителей школ коммунистического труда I—II—III годов обучения.

* * *

В 18 час. 30 мин в цикле лекций по проблеме «XXIV с'езд КПСС о внешнеполитической деятельности КПСС и Советского государства» состоится лекция на тему: **«Борьба Советского Союза за разрешение актуальных международных проблем в интересах мира и безопасности народов».** Лектор **Г. И. Чураков** (Малый зал).

### В НАРОДНОМ УНИВЕРСИТЕТЕ ПРАВОВЫХ ЗНАНИЙ

21 марта в 18 часов 30 минут в здании облсовпрофа состоится очередное занятие.

Для слушателей первого курса лекция на тему: **«Пенсионное обеспечение в СССР».** Лектор **В. К. Курнин.**

Для слушателей третьего курса лекция по уголовному праву. Лектор **Н. А. Сошников.**

### ПОГОДА

Сегодня по области ожидается облачная с прояснениями погода, небольшие осадки, гололедица. Ветер западный, умеренный. Температура днем минус 2, плюс 3, ночью минус 1—6 градусов.

# МИР—ЗЕМЛЕ!

**Исключить войны из жизни общества, утвердить на планете разрядку напряженности—во имя этих великих целей собрались в Москву на Всемирный конгресс миролюбивых сил представители более тысячи различных организаций, партий и движений. Новая полнометражная картина Центральной студии документальных фильмов «Мир тебе, планета Земля» посвящена Всемирному конгрессу миролюбивых сил.**

**Взяв в основу события конгресса, авторы вводят в канву фильма летописный материал из истории движения борьбы за мир. На экране кадры, которые стали теперь историей. Знаменитое Стокгольмское воззвание. Сбор подписей под Стокгольмским воззванием превратился в настоящее международное голосование против атомной бомбы.**

**Особое впечатление оставляют кадры, посвященные выступлению на конгрессе Генерального секретаря ЦК КПСС Л. И. Брежнева, речь которого была воспринята как воодушевляющая программа действий в борьбе за мир во всем мире.**

**Т. ПОЛИНА.**

● ПРОБЛЕМУ СТАВИТ ВРАЧ-ДИЕТОЛОГ

# *Лечебное питание*

РАБОЧИЕ станкостроительного завода благодарят фабрично-заводской комитет профсоюза за то, что на предприятии проявляется забота об организации диетического питания. Здесь, на станкозаводе, прекрасная столовая. И попросту грешно, имея хорошие возможности, не организовать приготовление диетических блюд. За счет средств предприятия здесь содержатся диетповар и диетсестра. Фабзавком ежемесячно выделяет талоны на диетпитание для группы нуждающихся. Еще полсотни рабочих приобретает талоны, кстати, очень недорогие, за наличный расчет.

Надо ли говорить, что диетпитание способствует укреплению здоровья рабочих, в конечном счете сокращает число рабочих дней, потерянных из-за временной нетрудоспособности.

«Мясомолмаш» — соседнее со станкозаводом предприятие. Здесь также отличное здание заводской столовой, также есть все условия для того, чтобы наладить диетпитание. Но пока заведующий здравпунктом В. Р. Медведчиков лишь ставит вопрос об организации диетпитания перед председателем завкома М. И. Москвиной. Словом, дальше разговоров дело не идет.

Диетпитание... Вопрос этот отнюдь не частный. К сожалению, фабрично-заводские комитеты, руководители предприятий и даже отдельные медицинские работники не придают ему необходимого значения.

Медики знают, что даже лучшие лечебные препараты подчас бессильны в борьбе с болезнью, если им не поможет правильное питание. Еще Гиппократ завещал нам, что «будет лечение плохим, коль забудешь, леча, о диете».

В прошлом году в Вологде открыта диетическая столовая. Это, на наш взгляд, важнейшее лечебное предприятие обслуживает ежедневно около 300 больных по талонам, а всего 1000 человек, нуждающихся в диетпитании. Но одна эта диетстоловая, естественно, проблему не разрешит.

Диетическое питание должно быть в каждой столовой. Согласно нормативам, разработанным научно-исследовательским институтом торговли и общественного питания, удельный вес посадочных мест для нуждающихся в лечебном питании в столовых промышленных предприятий должен составлять до 20 процентов, вузов, техникумов—до 10 и в так называемых общедоступных предприятиях общепита—до 5 процентов.

У нас же на ряде предприятий диетпитание не налажено вовсе. Нередко диетзалы пустуют или работают от случая к случаю. На фирме «Прогресс», к примеру, считают, что у них диетпитание и не нужно. Есть, дескать, профилакторий. Боюсь, что все лечение в нем не дает результата, если больной, отдохнув месяц в профилактории, потом станет пренебрегать диетой.

Или такой вопрос. В областном центре нет магазина, где бы можно было приобрести диетпродукты. Да и в обычных магазинах их не купишь. А заместитель начальника управления пищевой промышленности Н. И. Сизов сообщил нам, что план по выпуску диетических хлебобулочных изделий выполняется.

План, кстати, мизерный—120 тонн продукции в год. Да и ассортимент диетических продуктов настолько узок, что даже страдающим диабетом, которым диетпродукты крайне необходимы, их не купить.

Похоже, не повернулись лицом к нуждам больных и медицинские работники. Не об этом ли говорит то обстоятельство, что врачи в поликлиниках крайне редко выписывают рецепты на диетпитание.

В конце прошлого года в Вологде проходило совещание, на котором обсуждались проблемы организации диетпитания. Присутствовали на совещании руководители предприятий общепита, профсоюзные и медицинские работники. Думается, что вопросы лечебного питания, начиная от его пропаганды и кончая организацией диетзалов в столовых предприятий, будут решаться лучше и оперативней.

**Н. СТАРОБИНСКАЯ,**
**врач-диетолог.**

РЕПОРТАЖ ● СПОРТ

# ПОД КУПОЛОМ ПАРАШЮТА

***Вряд ли когда еще стадион «Локомотив» собирал столько зрителей в зимнее время. Посмотреть показательные выступления парашютистов пришли сотни вологжан.***

***Самолет АН-2, ведомый командиром парашютного звена летчиком Н. И. Щербининым, долго кружил над стадионом. Сквозь пелену тумана размыто проглядывались отдельные строения, цепочка тополей и темная масса людей. Разглядеть небольшой круг на снегу, обрамленный красным полотнищем, никак не удавалось. А именно в этот круг и должны приземляться парашютисты.***

***Неожиданно сквозь облака пробилось солнце. Оно мигом рассеяло туман. Самолет набрал высоту 850 метров, зашел с понадветренной стороны к стадиону, и тут же черный комочек стремглав ринулся вниз. Прошло какое-то мгновение—и над комочком цветастым бутоном раскрылся купол парашюта, который быстро приближался к земле. Свой 1189 прыжок летчик Вологодского аэропорта, мастер спорта Виктор Копейкин совершил точно в круг.***

***А после него еще семь спортсменов показали свое искусство управления парашютом.***

***Программа каждому была задана своя. Геннадий Кудряшов, мастер дорожно-строительного управления, выполнял прыжок на запасном парашюте, Люда Копыл, Василий Мочалыгин, Александр Жарников, Сергей Ябловков—на точность приземления, акробатический и другие. Мастера спорта Сергей Тюпин и Александр Плигин раскрыли парашют через 15 секунд после выхода из самолета.***

***Завершали показательную программу Вячеслав Матвеев и Александр Кузнецов. Они показали в воздухе «двойную пирамиду» — отделились от самолета, взявшись за руки, Затем поочередно над каждым раскрылся парашют. В таком порядке они и приземлились точно в круг.***

*И. ВИХРОВ.*

*НА СНИМКЕ: под куполом парашюта шофер Вологодской швейной фабрики Сергей Яблоков.*

*Фото Н. ЧЕСНОКОВА.*

● ПЕШКОМ ПО ВОЛОГДЕ

# ПО СЛЕДАМ ПЕТРА I

На Советском проспекте, в садике над рекой Вологдой, стоит оригинальный старинный каменный домик (второй половины XVII века) с низкими решетчатыми окнами. У него крыша с «шахматным» рисунком, очень красивые высокие круглые «дымники» (трубы), а внутри чудесные изразцовые печи.

На фасаде здания — герб с начальными буквами, обозначающими Голландские республиканские штаты.

Это здание принадлежало богатому голландскому купцу и торговому консулу И. Гоутману (Гутману), ведшему обширную торговлю аптекарскими товарами «на Москве и у города Архангельского, и на Вологде, и в Ярославле, и в Великом Новгороде».

Усадьба иноземца Ивана Гоутмана имела кроме каменного дома еще ряд деревянных построек — светлицы, амбары, пивоварню, восемь стойл, погреба, лавку, сараи. Все деревянные здания были уничтожены пожарами.

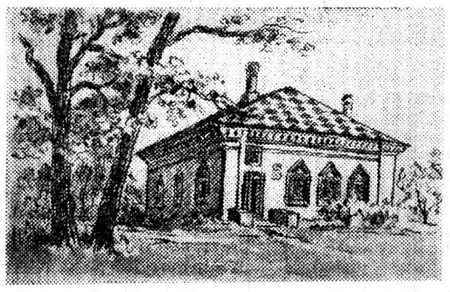

Здесь у иноземца Гоутмана неоднократно гостил царь Петр Алексеевич — во время своих поездок в Архангельск. Трудно сейчас установить, в самом ли доме или в одной из светелок жил Петр — он любил низенькие теплые комнаты, его прельщала близость к реке.

В 1872 году, когда отмечалось двухсотлетие со дня рождения Петра I, дом был приобретен в собственность города городской думой, а в 1885 году в нем открылся музей.

При реставрации, проведенной в девяностых годах прошлого века (переделка была неудачной), домик несколько изменился.

А история посещения Вологды царем Петром I такова.

Весной 1692 года Вологду посетил двадцатилетний Петр Алексеевич. Он интересовался вопросами сугубо практическими — глубиной рек, постройкой шлюзов, ремеслами жителей, лесом для кораблестроения, канатами, смолой. Через день царь выехал на Кубенское озеро для его исследования.

Второй приезд Петра был в июле 1693 года. Он пробыл в Вологде трое суток, присутствовал на официальном обеде, принимал челобитные, осматривал город. Он познакомился в воеводской канцелярии с писцом А. В. Макаровым, ставшим впоследствии кабинет-секретарем и тайным советником Петра.

Затем побывал царь в Вологде и 4 мая 1694 года. Для его поездки между Москвой и Вологдой выставили несколько сот подвод. В свите находились солдаты, знающие корабельное управление. Царь решил плыть в Архангельск на собственной флотилии, чтобы видели иностранные купцы в Архангельском порту, что русские «морского дела» не боятся. В Вологде по царскому повелению было заготовлено 22 дощаных карбаса. Петр осмотрел их и остался доволен. Восьмого мая флотилия под московским флагом снялась с якоря и двинулась на веслах вниз по реке Вологде. По пути на Север Петр посетил Тотьму и Великий Устюг.

В 1702 году царь ввиду дошедших до него слухов о том, что шведский военный флот намерен идти в Белое море, напасть на Архангельск, поспешил туда с преображенцами. Было предписано вологодским воеводе, архиепископу, купцам построить в Вологде к весне 1702 года сто дощанников и сорок пять барок. Затем количество судов было увеличено — велено сделать еще двести двадцать пять, и чтобы каждая барка поднимала грузу четыре тысячи пудов. Это вологжанами было исполнено.

Последний раз Петр навестил Вологду в 1724 году. Он был в сане императора всероссийского. Это посещение произошло незадолго до его смерти. Петр с супругой возвращались в Петербург с «марциальных» (минеральных) олонецких вод. И опять он остановился в скромном домике Гоутмана.

Для Вологды постройка Санкт-Петербурга явилась большим ударом. Указы Петра об ограничении морской торговли через Белое море и Архангельский порт переместили заморскую торговлю с Севера на Балтику, в Петербург. Это было основной причиной упадка Вологды. Захирела торговля, опустели пристани, многие торговые люди, промышленники, ремесленники покидали насиженные места и переезжали в новую столицу Российского государства...

В Петровском домике интересная и познавательная экспозиция. Можно ознакомиться с историей организации музея, с экономикой Вологды, с тяжелым положением народа на Севере. Здесь имеются материалы, повествующие об участии вологжан в Северной войне, в строительстве кораблей для русского военно-морского флота и другие.

Много бытовых вещей петровского времени, принадлежащих как Петру, так и его современникам, в том числе А. Д. Меньшикову, сохраняют «дух» эпохи. Интересны посуда, мебель, картины, бюст Петра I.

Говоря об экспозиции домика, надо добрым словом помянуть покойного заведующего филиалом историка-краеведа Александра Ивановича Федорова, много и успешно потрудившегося над обновлением фондов домика.

В областном музее и в домике есть немало незнакомых нынешнему туристу вещей.

Среди посуды есть оловянная фляжка с нравоучительной надписью: «За здравие Петра Алексеевича пей водку анисовую, да ума не пропивай»...

Таково это историческое здание, где бывал Петр Первый.

**Вл. ЖЕЛЕЗНЯК.**
**Рис. Н. Железняк.**

## ОРБИТА НОВОСТЕЙ — По нашей области

### ВСЕ УСЛУГИ

**На площади у Дворца культуры Сокольского лесопильно-деревообрабатывающего комбината появилось красивое белое здание—Дом быта. На днях состоялось его открытие.**

**В приемной со вкусом расставлены мягкие кресла, журнальные столики, зеркала, кабинки для примерок, витрина с тканями. В помощь заказчикам показаны модели по обновлению одежды, модные детали воротников и карманов. Рядом—кабина часового мастера.**

**Приемщица пункта проката Ирина Большакова умело оформила салон к приходу посетителей.**

**В отлично оформленной фотографии работать будет молодой, но опытный фотограф Наталья Раевская.**

**На втором этаже парикмахерские: дамский и мужской залы; закройные цеха, где будет производиться пошив верхней мужской и женской одежды, легкого женского платья.**

**Дом быта обслуживает население в две смены. Проектная мощность его будет 50 тысяч рублей в год.**

**Т. КОРМИЛКИНА.**

### ЛЕС... В БУТЫЛЯХ

**Коллектив Кирилловского механизированного лесхоза к 10 марта завершил выполнение годового плана по переработке семян ели и сосны. Добыто их 600 килограммов. Значит, около 600 гектаров новых хвойных лесов будет расти в районе.**

**А пока будущие леса хранятся в стеклянных бутылях. На днях начнется аэросев леса. Лесхозу предстоит засеять 217 гектаров.**

**А. ЛУКЬЯНОВ.**

### ЮБИЛЯРУ—50 ЛЕТ

**Исполнилось 50 лет со дня открытия дома отдыха «Бобровниково» в Великоустюгском районе. Сюда приезжают отдыхать трудящиеся из многих городов и областей нашей страны. Особой популярностью пользуется «Бобровниково» у самих северян. Чистый воздух, задумчивые аллеи, лесистый берег Двины, бескрайние снежные просторы манят в лыжные походы...**

**Только за два месяца 1974 года здесь отдохнуло более тысячи человек.**

**А. ЧЕБЫКИН,**
**капитан теплохода.**

## ЭТО ИНТЕРЕСНО

Необычная встреча состоялась недавно в польском городе Гданьске. В гости к пяти близнецам — двум девочкам и трем мальчикам польской супружеской пары Леокадии и Бронислава Рихерт — прибыли их «коллеги» из Дании — четыре мальчика-близнеца, дети Лейфа и Гиссер Хансен.

Несмотря на различие в языке и возрасте — датским близнецам уже по шесть лет, а маленьким Рихтерам только в мае исполнится три года, — они быстро подружились.

**На снимке:** польские близнецы и их датские друзья близнецы из Копенгагена на одной из площадей Гданьска.

Фото ЦАФ—АПН.

ИЗ ЗАЛА СУДА

# ГОД НА РАЗДУМЬЕ

Татьяна Синягина, проживавшая в Вологде в доме № 9 по улице Ботаническая, решила «пожить сладкой жизнью». Не стала работать и ударилась в разгул. Не раз стыдили ее соседи, предупреждали работники милиции. В ноябре прошлого года решением горисполкома она направлена была в принудительном порядке работать на кирпичный завод. Однако работа там показалась ей неинтересной — на завод Синягина ходить перестала через неделю и вновь принялась пьянствовать со случайными знакомыми.

И вот—расплата. В клубе железнодорожного техникума под председательством народного судьи В. И. Потапкиной состоялась на днях выездная сессия Вологодского городского народного суда. Выслушав показания свидетелей, речи общественного и государственного обвинителей, суд вынес решение: приговорить Т. Л. Синягину к одному году лишения свободы с отбыванием наказания в исправительно-трудовой колонии общего режима.

Что ж, у осужденной будет теперь время, чтобы поразмыслить, какой образ жизни избрать по возвращении домой.

**Т. ХОГОЕВ,**
**народный заседатель Вологодского городского народного суда.**

В КОНЦЕ НОМЕРА

# ЭХ, ПТИЦА-ТРОЙКА!

Когда-то по бескрайним просторам России летом и зимой проносились «птицы-тройки». Они везли почту, срочные донесения, пассажиров.

Быстроходные поезда и теплоходы, реактивные самолеты соединяют ныне самые отдаленные уголки нашей Родины. А тройки! Они остались не только в песнях...

В городах и селах нашей страны ежегодно проводятся праздники «Русской зимы», и разве можно обойтись здесь без тройки!

Тройка... Есть в ней что-то очень русское, удалое, задорное. В ней душа и традиции нашего народа.

Только что вернулись с московских гастролей наши тройки: Серая—совхоза «Политотделец» и Вороная Череповецкой птицефабрики, на которых наездники Алексей Аркадьевич Чистяков и Владимир Павлович Олешов участвовали в фестивале «Русская зима».

В течение двух месяцев на дорогах заснеженных парков ВДНХ и Ботанического сада сотни москвичей и зарубежных гостей катались на череповецких тройках с бубенцами, запряженных в ковровые сани.

За активное участие в фестивале Выставком ВДНХ наградил наших наездников и хозяйства дипломами и денежными премиями.

**Н. БОГОЛЮБОВ.**

**Редактор**
**Н. М. ЦВЕТКОВ.**

ТЕАТР

20, 21 марта
«КОГДА ЛЮБИШЬ»
Начало спектаклей: 19.30.

ФИЛАРМОНИЯ

В помещении Дворца культуры железнодорожников
21, 22 марта
ЭСТРАДНЫЙ КОНЦЕРТ
вокально-инструментального ансамбля Гомельской филармонии «СЯБРЫ».
Начало в 21 час.

КИНО

Им. ЛЕНИНСКОГО КОМСОМОЛА — франко-итальянский цветной художественный фильм **«Железная маска»** (две серии). Сеансы: 9.30, 12.10, 14.40, 18.20, 20.50.

**«САЛЮТ».** Большой зал—новый цветной художественный фильм **«Искатели затонувшего города»** (производство киностудии «Грузия-фильм»). Сеансы: 9.40, 12.40, 16.10 (удл.). На сеансах в 11.10, 14.30, 18.10, 19.40 (удл.). 21.30 — новый цветной художественный фильм **«Золотое крыльцо»** (производство киностудии «Беларусьфильм»). ЗАЛ КИНОХРОНИКИ — новый цветной хроникально-документальный фильм **«Мир тебе, планета Земля».** Сеансы: 10, 11.20, 12.40, 15.40, 17, 18.20. На сеансах в 14, 19.30, 21.10 — кинофильм **«Молодые».**

**«РОДИНА»** — новая цветная музыкальная кинокомедия **«...А вы любили когда-нибудь?».** Сеансы: 9.30, 11.15, 13, 14.45, 16.30, 18.15, 20, 21.45.

**«СПУТНИК»** — новый цветной художественный фильм **«Потерянные миллионы».** Сеансы: 11, 13, 15, 17, 19, 21 (удл.).

**«ОКТЯБРЬ»** — художественный фильм **«Чертенок».** Сеансы: 13, 15, 17, 19 (удл.), 21 час.

**ДВОРЕЦ КУЛЬТУРЫ ЖЕЛЕЗНОДОРОЖНИКОВ** — широкоэкранный художественный фильм **«До последней минуты».** Сеансы: 15, 17, 19, 21 час.

*Смотрите, слушайте*

ТЕЛЕВИДЕНИЕ

ЧЕТВЕРГ, 21 МАРТА

ПЕРВАЯ ПРОГРАММА

9.05 — Утренняя гимнастика. 9.30 — Для детей. «Умелые руки». 10.00—«Фредерик Моро». Телевизионный спектакль. Часть 2-я. 16.25—«В мире изобретений». 16.55 — «Шахматная школа». Класс разрядников. «Эндшпиль». 17.25—Для школьников. Встреча юнкоров телестудии «Орленок» с Героем Социалистического Труда механизатором совхоза «Родина» Целиноградской области Л. М. Картаузовым. 18.15—Цв. тел. Для детей. «Кто первый?». 18.25—«Ленинский университет миллионов». 18.55—Показывает Череповец. Передача «В соревнующихся районах». (Вологодский район). 19.55—Цв. тел. Премьера телевизионного художественного фильма «Не пройдите мимо года». 1-я серия. 21.00—«Время». 21.30—«Молодые голоса».

ВТОРАЯ ПРОГРАММА

18.00—«В помощь слушателям школ коммунистического труда». «Личные планы повышения производительности труда». 18.30—Цв. тел. Для школьников. «Читайгород». 19.00 — «Москва». 19.30—Цв. тел. Для школьников. «Гайдар шагает впереди». Концерт. 20.15—Цв. тел. «Спокойной ночи, малыши!». «Дымок и Пушок». Часть 2-я. 20.30—«Ваш сад». 21.00 — «Наука сегодня». 21.30—«Вызываем огонь на себя». Телевизионный художественный фильм. 2-я серия.

РАДИО

ПЕРЕДАЧИ ИЗ ВОЛОГДЫ

6.30—7.00 — Обзор газеты «Красный Север». Передача «Идет соревнование бригад». Беседа для работников лесного хозяйства «Новое в оплате труда». 7.20—7.40 — Радиогазета для школьников «Салют». 18.00—Последние известия. 18.10 — Музыкальная программа.

23 МАРТА суббота — ДВОРЕЦ КУЛЬТУРЫ ЖЕЛЕЗНОДОРОЖНИКОВ — 24 МАРТА воскресенье

*Премьера балета*

Ж. Бизе, Р. Щедрин — И. Байер

«КАРМЕН-СЮИТА», «ФЕЯ КУКОЛ»

Балетмейстер-постановщик Макс МИКСЕР
Дирижер М. Д. ЦЫПКУС. Художник Г. М. ВАРЗИН.
Начало спектаклей: 23 марта — в 20 часов, 24 марта — в 12 часов.
Билеты продаются в кассе Дворца культуры.

*Вниманию покупателей!*

С 21 ПО 31 МАРТА
НА ТЕРРИТОРИИ КОЛХОЗНОГО РЫНКА
(в помещении бывшей обувной мастерской)
МАГАЗИНОМ № 26 «ХОЗТОВАРЫ»
СОВМЕСТНО с ВОЛОГОДСКОЙ ОБОЙНОЙ ФАБРИКОЙ
*ПРОВОДИТСЯ*
ВЫСТАВКА-ПРОДАЖА ОБОЕВ

На выставке будут представлены новые образцы обоев, выпускаемых фабрикой, и организована квалифицированная консультация.

Выставка работает с 9 до 18 часов; перерыв с 13 до 14 часов.

ПРИГЛАШАЕМ ПОСЕТИТЬ ВЫСТАВКУ-ПРОДАЖУ.

Вологодский горпромторг.

ПЕРЕСЛАВСКИЙ АВТОРЕМОНТНЫЙ ЗАВОД
от всех организаций (без нарядов)
*ПРИНИМАЕТ В КАПИТАЛЬНЫЙ РЕМОНТ*
АВТОМОБИЛИ «ЗИЛ-164» ВТОРОЙ КОМПЛЕКТНОСТИ, «ЗИЛ-585» ПЕРВОЙ И ВТОРОЙ КОМПЛЕКТНОСТИ.
ОБРАЩАТЬСЯ: Ярославская обл., г. Переславль, ул. Свободы, 95. Телефоны: 5-39 (зам. директора), 3-91 (отдел сбыта).

ПРИГЛАШАЮТСЯ НА РАБОТУ: **слесари** на установку оборудования, **прядильщицы** на выработку веревки, **сортировщицы, кочегары, грузчики** — комбинатом по переработке вторичного сырья. Женщинам (одиноким) предоставляется общежитие. Обращаться в бюро по трудоустройству: ул. Добролюбова, 2.

СРОЧНО **комендант учебного корпуса, инспектор отдела кадров, инженер по учету и оборудованию, библиотекари, диспетчер** — Вологодским филиалом Северо-Западного заочного политехнического института.

Ректорат, партком, местный комитет Вологодского молочного института с глубоким прискорбием извещают о кончине кандидата технических наук, доцента кафедры технологии молока **ЕЛЬЦОВОЙ Марии Витальевны,** последовавшей после продолжительной и тяжелой болезни, и выражают глубокое соболезнование родным и близким покойной.

ПОЧТОВЫЙ ИНДЕКС: 160001
НАШ АДРЕС: Вологда-1, ул. Челюскинцев, 3
ТЕЛЕФОНЫ: зам. редактора — 2-31-41, зам. редактора — 2-32-51, ответственный секретарь — 2-31-35, секретариат — 2-53-21, отделы: партийной жизни — 2-55-70, пропаганды марксизма-ленинизма — 2-03-37, промышленности и транспорта — 2-05-13, 2-10-62, строительства — 2-55-30, сельскохозяйственный — 2-04-85, советского строительства и быта — 2-01-72, культуры — 2-31-40, информации — 2-55-23, 2-31-42, писем трудящихся и работы с рабселькорами — 2-00-32, приемная писем — 2-00-33, бухгалтерия — 2-55-40, прием об'явлений — 2-04-61.

ГЕ—01724 Индекс 50567. Об'ем 2 п. л. Тир. 99000. Зак. 1532. Областная типография: г. Вологда, ул. Калинина, 3.