Пролетарии всех стран, соединяйтесь!

КРАСНЫЙ СЕВЕР

ГАЗЕТА ОСНОВАНА В МАЕ 1917 ГОДА
Выходит шесть раз в неделю

ОРГАН ВОЛОГОДСКОГО ОБЛАСТНОГО КОМИТЕТА КПСС И ОБЛАСТНОГО СОВЕТА ДЕПУТАТОВ ТРУДЯЩИХСЯ

ВОСКРЕСЕНЬЕ, 3 МАРТА 1974 г.
№ 53 (16997)
Цена 2 коп.

ЗА УСПЕХИ В ТРУДЕ

Постановлениями ЦК КПСС, Совета Министров СССР, ВЦСПС и ЦК ВЛКСМ о Всесоюзном социалистическом соревновании за досрочное выполнение народнохозяйственного плана на 1974 год для награждения рабочих, инженерно-технических работников, служащих и передовиков сельскохозяйственного производства за достижение высоких трудовых показателей в социалистическом соревновании учреждены единые общесоюзные знаки «Победитель социалистического соревнования 1974 года» и «Ударник девятой пятилетки».

27 февраля Президиум ВЦСПС утвердил образцы знаков «Победитель социалистического соревнования 1974 года» и «Ударник девятой пятилетки» и положения о них.

ПОБЕДИТЕЛЯМ СОЦИАЛИСТИЧЕСКОГО СОРЕВНОВАНИЯ

Знаком «Победитель социалистического соревнования 1974 года» награждаются лучшие рабочие, колхозники, руководящие и инженерно-технические работники, служащие предприятий, строек, совхозов, колхозов, сотрудники научно-исследовательских, проектно-конструкторских и других организаций и учреждений, добившиеся наиболее высоких трудовых показателей во Всесоюзном социалистическом соревновании за выполнение и перевыполнение государственного плана 1974 года.

Награждение знаком будет производиться как по результатам работы за год, так и в течение года—за досрочное выполнение годового задания и социалистических обязательств.

Знаком «Победитель социалистического соревнования 1974 года» награждаются: работники предприятий и организаций союзного подчинения — совместным решением министерства, ведомства СССР и ЦК профсоюза; работники предприятий и организаций союзно - республиканского и республиканского подчинения — совместным решением министерства, ведомства союзной республики и республиканского комитета профсоюза или совета профсоюзов, где республиканского отраслевого комитета нет (по РСФСР— министерства, ведомства РСФСР и ЦК профсоюза); работники предприятий и организаций, подчиненных областным (краевым) исполкомам и не связанных подчиненностью с каким-либо министерством, ведомством, а также совхозов и колхозов — совместным решением обл (край)исполкома и областного, краевого совета профсоюзов.

Ходатайствуют о награждении знаком «Победитель социалистического соревнования 1974 года» администрация, комитет профсоюза и комитет комсомола предприятия, организации, учреждения, совхоза, колхоза. Списки направляются в соответствующие министерства, ведомства, обл(край)исполкомы. Вручение знака «Победитель социалистического соревнования 1974 года» будет производиться на собраниях трудящихся. Награжденному вместе со знаком вручается удостоверение установленного образца. Знак «Победитель социалистического соревнования 1974 года» носится на правой стороне груди и располагается ниже орденов. В трудовой книжке лиц, награжденных знаком «Победитель социалистического соревнования 1974 года», делается соответствующая запись.

УДАРНИКАМ ДЕВЯТОЙ ПЯТИЛЕТКИ

Знаком «Ударник девятой пятилетки» награждаются лучшие рабочие, колхозники, руководящие, инженерно-технические работники, служащие предприятий, строек, совхозов, колхозов, сотрудники научно-исследовательских, проектно-конструкторских и других организаций и учреждений, добившиеся наиболее высоких трудовых показателей во Всесоюзном социалистическом соревновании и досрочно выполнившие пятилетние задания.

Знаком «Ударник девятой пятилетки» награждаются: работники предприятий и организаций союзного и союзно-республиканского подчинения, а также передовики сельскохозяйственного производства —совместным решением министерства, ведомства СССР и ЦК профсоюза; работники предприятий и организаций республиканского подчинения —совместным решением министерства, ведомства союзной республики и республиканского комитета профсоюза (по РСФСР — министерства, ведомства РСФСР и ЦК профсоюза): работники предприятий и организаций, подчиненных обл(край)исполкомам и не связанных подчиненностью с каким-либо министерством, ведомством — совместным решением обл(край)исполкома и областного, краевого совета профсоюзов.

Ходатайствуют о награждении знаком «Ударник девятой пятилетки» администрация, комитет профсоюза и комитет комсомола предприятия, организации, учреждения, совхоза, колхоза. Списки направляются в соответствующие министерства, ведомства, обл(край) исполкомы.

Вручение знака «Ударник девятой пятилетки» будет производиться на собраниях трудящихся. Награжденному вместе со знаком вручается удостоверение установленного образца и памятный подарок. Знак «Ударник девятой пятилетки» носится на правой стороне груди и располагается выше знаков «Победитель социалистического соревнования». В трудовой книжке лиц, которые награждены знаком «Ударник девятой пятилетки», делается соответствующая запись.

(ТАСС).

О СОЗЫВЕ ЧЕТВЕРТОЙ СЕССИИ ОБЛАСТНОГО СОВЕТА ДЕПУТАТОВ ТРУДЯЩИХСЯ ЧЕТЫРНАДЦАТОГО СОЗЫВА

Исполнительный комитет Вологодского областного Совета депутатов трудящихся доводит до сведения депутатов областного Совета, что 28 марта 1974 года в городе Вологде созывается четвертая сессия Вологодского областного Совета депутатов трудящихся четырнадцатого созыва.

На рассмотрение сессии вносятся вопросы:

1. О состоянии и мерах по дальнейшей интенсификации молочного животноводства в колхозах и совхозах области.
2. Отчет о работе постоянной комиссии областного Совета по народному образованию и культуре.

Открытие сессии состоится 28 марта 1974 года в 10 часов утра в большом зале облисполкома.

Регистрация депутатов будет проходить 26 и 27 марта в кабинете советской работы.

ИСПОЛКОМ ОБЛАСТНОГО СОВЕТА ДЕПУТАТОВ ТРУДЯЩИХСЯ.

УЧИТЕЛЬ И УЧЕНИК

Имена Валерия Кислякова и Владимира Масленникова хорошо известны на Вологодском заводе дорожных машин. Ударники коммунистического труда, они показывают образцы в работе, добиваясь отличных показателей. Оба награждены знаком «Победитель социалистического соревнования 1973 года».

Валерий Кисляков—газорезчик. Опытный специалист обучил своей профессии несколько рабочих. Владимир Масленников—его очередной ученик. И, по словам учителя, весьма способный. Это и не удивительно. Владимир—рабочий широкого профиля. Он, хорошо знает токарное дело, последнее время работал слесарем на сборке прицепов-тяжеловозов. Трудился отлично: 130—140 процентов—таков был показатель его сменной выработки. Решил овладеть смежной профессией.

Сейчас Кисляков и Масленников заготовляют детали для прицепов-тяжеловозов. Трудятся старательно и производительно, стремясь досрочно выполнить свои личные обязательства на четвертый, определяющий год пятилетки.

НА снимке: газорезчик В. Кисляков (слева) и его ученик В. Масленников.

Фото **А. ЖИДКОВА.**

ТЕХНИКЕ — ПОЛНУЮ НАГРУЗКУ

ЗА СЧЕТ ЭКОНОМИИ

Рабочие, механизаторы, инженерно-технические работники совхоза «Искра», обсудив обращение механизаторов Казахской ССР, Белорусской ССР и Ростовской области, решили:

Привести в действие резервы повышения производительности машинно-тракторного парка, своевременно и высококачественно отремонтировать технику к полевым работам к 1 апреля, обеспечить в напряженные периоды двухсменную работу гусеничных и полуторасменную работу — колесных тракторов, поднять в сравнении с прошлым годом производительность труда на пять процентов, доведя ее до 1400 гектаров на условный трактор, увеличить сменную выработку комбайнов на 10 процентов. Провести весенний сев за 8—10 дней, уборку урожая зерновых—за 15—20 дней, картофеля—за 20 дней.

Завершить ремонт уборочной техники к 10 июня. Сэкономить на ремонте машинно-тракторного парка средств на пять процентов от запланированных.

Обеспечить гарантийные сроки отремонтированных машин. Выполнить план вывозки органических удобрений к 15 апреля и до начала весенне-полевых работ вывезти дополнительно под кормовые культуры не менее 10 тысяч тонн органических удобрений.

Все основные виды сельхозработ проводить только звеньевым методом.

Шире развернуть соревнование механизаторов по примеру тракториста колхоза «Родина» В. Н. Полякова и добиться, чтобы только за счет сэкономленных средств за пятилетку приобрести пятнадцать новых тракторов.

Н. ЯЧИН,
директор совхоза.

В ДВЕ СМЕНЫ

Механизаторы Грязовецкой передвижной механизированной колонны треста «Вологдамелиоводстрой» в ответ на Обращение ЦК КПСС к партии, к советскому народу и призыв механизаторов Казахской и Белорусской союзных республик, Ростовской области принимают на себя следующие социалистические обязательства:

Своевременно и высококачественно отремонтировать мелиоративную технику к сезону мелиоративных работ, обеспечить в напряженные летние периоды двухсменную работу одноковшовых экскаваторов.

Внедрить прогрессивные формы технического обслуживания, строгое соблюдение эксплуатации и содержания машин с тем, чтобы увеличить срок службы мелиоративной техники и сократить затраты на ремонт.

Повысить производительность труда строительных машин на пять процентов, перевыполнив директивные нормы на кубометр емкости ковша.

За счет закрытой заправки с помощью автозаправщиков, строгого учета сэкономить горюче-смазочных материалов два процента.

Получить экономический эффект от внедрения рационализаторских предложений в сумме 3800 рублей.

Сократить простои машин и механизмов по сравнению с 1973 годом на 15 процентов за счет сокращения межремонтных сроков, улучшения организации труда на об'ектах.

Каждого молодого тракториста, экскаваторщика закрепить за опытным механизатором-наставником. Добиться, чтобы все механизаторы выполняли и перевыполняли нормы выработки.

На мастерских участках в летний период обеспечить горячее питание механизаторов, в полевых вагончиках оборудовать красные уголки, строго соблюдать правила техники безопасности и производственной санитарии.

ДВУХМЕСЯЧНИК УДАРНЫЙ

ДОСРОЧНО

По-ударному работал весь февраль коллектив Айгинского лесопункта.

Досрочно справились с февральским заданием укрупненные бригады И. П. Бабкина, А. К. Тарханова, В. Н. Архиреева. Первая из них к 25 февраля дала 1823 кубометра леса при плане на февраль 1520, вторая, при этом же задании, заготовила 1622 кубометра древесины, третья—1800.

С Айгинским лесопунктом соревнуется Коленьгский. Лучших показателей в дни ударного двухмесячника здесь добились укрупненные бригады В. М. Тарханова и М. П. Оглоблина. На нижнем складе этого лесопункта больше других раскряжевала и заштабелевала древесины бригада во главе с А. И. Шабановым. За первую половину февраля на ее счету было 1572 кубометра леса при плане 1200. Почти два полумесячных задания выполнил за две недели шофер В. И. Грушевский. Шоферы П. И. Едемский и Л. И. Кормашов, работая на одной машине, ежедневно выполняют задания на 150—160 процентов.

М. ЛИХОМАНОВ.
Тарногский леспромхоз.

ОБГОНЯЯ ВРЕМЯ

Коллектив Грозинского лесопункта—передовой в Бабушкинском районе. За первый месяц ударного двухмесячника на лесозаготовках грозинцы добились новых трудовых успехов. Например, укрупненная бригада В. И. Харина досрочно справилась с февральским заданием и выдала свыше 300 кубометров древесины в счет марта. Все остальные лесозаготовительные комплексные бригады тоже успешно выполняют производственные задания.

Отлично трудится на вывозке древесины водитель лесовозной машины А. В. Папылев. За январь и февраль он доставил на нижний склад свыше 700 кубометров сверхплановой древесины.

Готовясь к Ленинскому субботнику, коллектив лесопункта решил выполнить квартальный план по заготовке и вывозке древесины на два дня раньше срока.

А. ТРЕТЬЯКОВ.

ОСТРЫЙ СИГНАЛ

ГИБНЕТ ДРЕВЕСИНА

В 1972 году нижний склад Явенгского лесопункта был полностью реконструирован. Здесь оборудованы транспортеры и разделочные площадки, установлены два консольно-козловых крана, проложен по складу тупик широкой колеи, резко увеличилась разделка древесины.

А отгрузка... осталась на прежнем уровне. На нижнем складе уже образовался завал. Ежемесячно половина раскряжеванной древесины остается неотгруженной. На сегодняшний день у линии железной дороги накопилось заштабелеванной древесины около десяти тысяч кубометров.

Часть ее заштабелевана еще в первые месяцы 1973 года. Идет неизбежный процесс пересортицы: древесина первого сорта частью соответствует сейчас второму, частью превратилась уже в дрова. Портится деловая древесина, так нужная народному хозяйству нашей страны: баланс, пиловочник, рудничная стойка, строительный лес и т. д.

Администрация лесопункта обращалась во многие инстанции, но не могла добиться, чтобы увеличили подачу порожняка для отгрузки древесины. Лесопункт имеет возможность ежедневно грузить по 20 вагонов, а нам дают по 5—6. Руководители станции Явенга заявляют:

— Рады бы помочь, да нечем. Так планируют «Вологдалеспром» и «Вологдалесснабсбыт».

В. КОЗЬМИН,
Вожегодский леспромхоз.

НАГРАДЫ РОДИНЫ

За успехи в выполнении и перевыполнении планов 1973 года и принятых социалистических обязательств Президиум Верховного Совета СССР Указом от 13 февраля с. г. наградил орденами и медалями СССР рабочих, инженерно-технических работников и служащих предприятий бытового обслуживания населения.

ПО ВОЛОГОДСКОЙ ОБЛАСТИ

ОРДЕНОМ ОКТЯБРЬСКОЙ РЕВОЛЮЦИИ

Лебедева Федора Дмитриевича — слесаря вологодского завода «Металлоремонт».

ОРДЕНОМ ТРУДОВОГО КРАСНОГО ЗНАМЕНИ

Комарову Розу Николаевну —парикмахера Череповецкого городского комбината бытового обслуживания населения.

Кононову Тамару Павловну —директора Белозерского комбината бытового обслуживания населения.

Машинину Анну Сергеевну парикмахера Сокольского комбината бытового обслуживания населения.

Мосину Марию Яковлевну— слесаря Череповецкого завода металлоизделий.

Мушкатерова Анатолия Васильевича—директора Устюженского комбината бытового обслуживания населения.

Соколовскую Александру Ивановну—закройщицу вологодской швейной фабрики «За культурный быт».

Щеголеву Валентину Петровну—портниху череповецкой швейной фабрики «1-е Мая».

ОРДЕНОМ «ЗНАК ПОЧЕТА»

Дитятьеву Нину Серафимовну—закройщицу Великоустюгской швейной фабрики.

Климова Николая Петровича—закройщика Вытегорского комбината бытового обслуживания населения.

Логинова Ивана Павловича —обувщика Череповецкой ремонтно-обувной фабрики.

Лоцилову Анну Васильевну — портниху Устюженского комбината бытового обслуживания населения.

Маслякова Юрия Александровича—часовщика Кирилловского комбината бытового обслуживания населения.

Морозову Валентину Ивановну—закройщицу Бабаевского комбината бытового обслуживания населения.

Прохоренко Тамару Михайловну — вязальщицу Череповецкой фабрики химической чистки и трикотажа.

МЕДАЛЬЮ «ЗА ТРУДОВУЮ ДОБЛЕСТЬ»

Семенову Веру Николаевну —закройщицу Усть-Кубинского комбината бытового обслуживания населения.

Смирнову Августу Васильевну — художника-модельера вологодской швейной фабрики «За культурный быт».

Тугаринову Александру Николаевну—начальника отдела технического контроля череповецкой швейной фабрики «1-е Мая».

Чулкова Капитона Александровича—обувщика Вологодской обувной фабрики.

МЕДАЛЬЮ «ЗА ТРУДОВОЕ ОТЛИЧИЕ»

Гусеву Галину Алексеевну —вышивальщицу Белозерского комбината бытового обслуживания населения.

Елисееву Екатерину Николаевну — закройщицу Верховажского комбината бытового обслуживания населения.

Журину Наталию Александровну—портниху вологодской швейной фабрики «За культурный быт».

Нестерову Анну Николаевну — портниху Никольского комбината бытового обслуживания населения.

Петухову Татьяну Николаевну—портниху Вологодского районного комбината бытового обслуживания населения.

Сипину Ольгу Васильевну— закройщицу Тарногского комбината бытового обслуживания населения.

Степанову Валентину Александровну — портниху Вожегодского комбината бытового обслуживания населения.

* * *

За успехи в выполнении и перевыполнении планов 1973 года и принятых социалистических обязательств Президиум Верховного Совета СССР Указом от 19 февраля с. г. наградил орденами и медалями СССР рабочих и инженерно-технических работников предприятий и организаций по транспорту и снабжению нефтью и нефтепродуктами.

ПО ВОЛОГОДСКОЙ ОБЛАСТИ

ОРДЕНОМ ТРУДОВОГО КРАСНОГО ЗНАМЕНИ

Булькотину Любовь Николаевну — оператора Вологодской нефтебазы.

ОРДЕНОМ «ЗНАК ПОЧЕТА»

Зверкова Ивана Константиновича — оператора Вологодской нефтебазы.

МЕДАЛЬЮ «ЗА ТРУДОВОЕ ОТЛИЧИЕ»

Кириллова Александра Ивановича — машиниста Череповецкой нефтебазы.

* * *

За успехи в выполнении и перевыполнении планов 1973 года и принятых социалистических обязательств Президиум Верховного Совета СССР Указом от 15 февраля с. г. наградил орденами и медалями СССР рабочих и инженерно-технических работников предприятий и организаций Министерства химической промышленности СССР.

ПО ВОЛОГОДСКОЙ ОБЛАСТИ

ОРДЕНОМ ЛЕНИНА

Иванову Галину Павловну— аппаратчицу Череповецкого азотнотукового завода.

ОРДЕНОМ ТРУДОВОГО КРАСНОГО ЗНАМЕНИ

Кузнецова Николая Ивановича—слесаря Череповецкого азотнотукового завода.

Литомина Николая Моисеевича—слесаря Череповецкого азотнотукового завода.

Маслова Александра Ивановича—электрослесаря Череповецкого азотнотукового завода.

ОРДЕНОМ «ЗНАК ПОЧЕТА»

Белалова Алексея Алексеевича—начальника смены Череповецкого азотнотукового завода.

Калабанова Бориса Борисовича — старшего машиниста турбины Череповецкого азотнотукового завода.

Кузькина Альберта Ивановича—секретаря парткома Череповецкого азотнотукового завода.

Соловьеву Веру Михайловну—старшую аппаратчицу Череповецкого азотнотукового завода.

МЕДАЛЬЮ «ЗА ТРУДОВУЮ ДОБЛЕСТЬ»

Балакина Вячеслава Дмитриевича—начальника цеха Череповецкого азотнотукового завода.

Кудряшову Екатерину Владимировну — аппаратчицу Череповецкого азотнотукового завода.

МЕДАЛЬЮ «ЗА ТРУДОВОЕ ОТЛИЧИЕ»

Лямина Людвига Николаевича—упаковщика Череповецкого азотнотукового завода.

Машкину Веру Агафоновну —электромонтера Череповецкого азотнотукового завода.

Смирнову Тамару Федоровну—аппаратчицу Череповецкого азотнотукового завода.

Узлову Татьяну Григорьевну—аппаратчицу Череповецкого азотнотукового завода.

НЕ ЗАДЕРЖАТ ЛИ «МЕЛОЧИ»?

Земледельцы устюженского колхоза «Россия» дали слово получить в четвертом году пятилетки с 1525 гектаров посевов по 27 центнеров зерна, на 3,3 центнера больше прошлогоднего, по 220 — картофеля, по 6,5 центнера льноволокна и по 3,7 центнера семян с гектара.

Принимаются меры к тому, чтобы намеченное осуществить. Запасены и надежно хранятся семена всех культур. Силами объединения «Сельхозтехника» доставлено к местам компостирования около восьми тысяч тонн торфа из 18 тысяч по плану и собственными силами — шесть тысяч из семи. Кроме того, вывезено в компосты четыре тысячи тонн навоза, организован сбор древесной золы.

Главный инженер В. Г. Колесников, инженер по новой технике И. В. Лебедев, заведующий мастерскими Н. М. Волков, бригадиры проявляют заботу о хранении и более эффективном использовании техники. Каждый агрегат закреплен за материально-ответственным лицом. В хозяйстве действует талонная система обслуживания машинного парка, проводится учеба кадров.

В основном завершается ремонт почвообрабатывающей и посевной техники. Готовые к работе машины принимает специальная комиссия.

Из 16 зерновых и льняных сеялок готовы 12. Четыре находятся в мастерских.

А как идет ремонт тракторного парка? Сорок два трактора готовы, два — находятся в мастерских «Сельхозтехники», остальные одиннадцать приводятся в порядок своими силами.

К сожалению, в объединении «Сельхозтехника» очень долго ремонтируются колхозные тракторы. Вот свежие факты. «ДТ-54А» был отправлен в ремонт 26 ноября, а вернулся только 5 февраля. Другой «ДТ-54» находится там же с 5 января. Причем, по словам тов. Колесникова, он целый месяц стоял на улице и только на днях его поставили в цех.

Из 37 плугов готовы к работе пока 26 — нет лемешных болтов и болтов крепления. А это может вызвать задержку.

Может задержать и восстановление двух картофелесажалок. Они еще не доставлены в мастерские, не определена степень изношенности. Правда, и тут руководители находят причину: мол, их хозяева — механизаторы П. Н. Воробьев и Я. Г. Баташев, помимо текущей работы, пока заняты ремонтом другой техники. Первый готовил зерновую и льняную сеялки, второй — ремонтирует трактор. Очередь — за сажалками. Однако не подведет ли эта самая «очередь»?

Говорят, совсем небольшого ремонта требуют и шесть культиваторов из 18. Их не ремонтируют, объясняя, что весна впереди и время еще не ушло. Не из-за подобных ли «мелочей» впоследствии страдает дело?

Правление планирует всю технику поставить на линейку готовности не позднее 15 марта. Срок небольшой, объем работы значительный. Надо поторопиться!

А. БЕЛЯЕВ,
мастер-наладчик, член штаба «КП»;

В. БЕЛЯЕВ,
заведующий бригадным клубом, председатель группы народного контроля колхоза «Россия»;

Н. ПАНЬШИН,
председатель Устюженского районного комитета народного контроля;

К. АНДРЕЕВ,
соб. корр. газеты «Красный Север».

ПОГОДА И ПОСЕВЫ

Зима нынче неустойчивая. Аномальной погодой отличался февраль, температура воздуха была выше нормы на 5—10 градусов. За последние 25 лет такой погоды в феврале не наблюдалось.

Характерными были частые и обильные снегопады в ноябре—декабре, вызвавшие быстрое нарастание снежного покрова. Значительными осадками отличался и февраль, месячная их сумма превысила норму в два-три раза.

При таких условиях температурный режим почвы сохранялся повышенным, что способствует развитию процессов выпревания.

Отращивание проб зимующих культур показывает, что в Вытегорском, Белозерском, Кирилловском, Череповецком, Шекснинском районах уже наблюдаются изреженные посевы.

Однако гибель зимующих культур от выпревания и ледяной корки может выявиться только к концу зимы, поэтому в начале марта хозяйствам области рекомендуем повторно проверить состояние посевов путем отращивания проб растений.

Г. ЕЛОВНИКОВА,
агрометеоролог Вологодской гидрометобсерватории.

РИТМ ЗАВОДА

Ритмичность — необходимое условие работы современного предприятия. Практика Вологодского ГПЗ-23 еще раз подтверждает, что насущнейшая задача промышленности—дать продукции больше, лучшего качества, с наименьшими затратами — невыполнима без организации четкой, ритмичной работы предприятия в целом и каждого его подразделения в отдельности.

Если за коэффициент ритмичности принять среднегодовое отношение фактического выполнения заданий первых декад месяцев к плану, то он на нашем заводе составил в 1972 и 1973 годах соответственно 0,65 и 0,99. Одновременно технико-экономические показатели за эти два года изменились следующим образом: выпуск подшипников возрос в два раза при увеличении производственных мощностей лишь в 1,5; затраты на рубль товарной продукции снизились на 36 процентов; потери от брака уменьшились на 45 процентов; против 35 рекламаций 1972 года в 1973 завод не имел ни одной.

Я далек от того, чтобы устанавливать прямую количественную зависимость между ритмичностью и приведенными технико-экономическими показателями, однако наличие между ними непосредственной связи бесспорно. К этому нужно добавить еще, что ритмичность влияет на показатели работы завода не только прямо, но и косвенно, через общий психологический настрой коллектива. Стабильный, четкий, достаточно энергичный ритм в работе не дает расхолаживаться, в то же время позволяет отдельные элементы и функции довести до автоматизма. Отсутствие же такого ритма создает атмосферу нервозности, неуверенности, что приводит к ошибкам, просчетам, влекущим за собой новые срывы — своеобразную цепную реакцию провалов в работе.

За счет чего же было достигнуто в 1973 году улучшение ритмичности работы завода?

Прежде всего за счет повышения ответственности за выполнение сменно-суточных заданий во всех звеньях—начиная от начальника цеха и кончая рабочим. В январе—марте была поставлена и выполнена задача — справляться на 100 процентов с заданием первой декады. Затем была поставлена задача более сложная: каждые сутки выполнять среднесуточное задание месяца. Начиная с мая, завод с ней успешно справляется. Это стало возможным также и потому, что было достигнуто значительное увеличение и улучшение структуры незавершенного производства по всему потоку, значительное улучшение работы заготовительных цехов как по увеличению выпуска деталей, так и по номенклатуре.

Наконец, ритмичность работы повысилась благодаря значительному улучшению работы вспомогательных цехов и служб — инструментального, электроремонтного и других, которые в значительной мере обеспечили своевременное изготовление и ремонт инструмента, оборудования, электрошпинделей, приборов активного контроля и т. д.

Однако нужно сразу сказать, что если для повышения ритмичности на заводе немало сделано, то еще гораздо больше предстоит сделать в наступившем 1974 году, который должен явиться поистине определяющим в деле коренного улучшения организации производства, организации стабильной, по-настоящему ритмичной работы завода. В этом плане можно назвать три круга задач.

Во-первых, вопросы технического порядка. Прежде всего, это более строгое соблюдение технологии, уменьшение припусков, отказ от операций шлифования отдельных нерабочих поверхностей, подбор оптимальных режимов резания, совершенствование инструмента и оснастки. Например, одно из самых узких мест на заводе—шлифование отверстий внутренних колец подшипников будет «расшито» за счет внедрения операции предварительного дорнования отверстий шариком, что позволит резко сократить и стабилизировать припуски, повысив тем самым производительность труда на этой операции.

Планируется совершенствование механизации и автоматизации производства: дальнейшее внедрение механического стружкоудаления, механизация вспомогательных, складских и транспортных операций, сборочных работ. Так, в 1974 году будет полностью механизирован процесс удаления стружки от токарных автоматов, осуществлены проекты комплексной механизации заготовительного участка токарного цеха и одного из сборочных отделений. Мы рассчитываем добиться коренного улучшения за счет интенсивного развития вспомогательных служб.

Но, безусловно, одними техническими мерами не добиться резкого повышения производительности труда. Нужна более четкая организация производства. А этого невозможно достичь без совершенствования оперативного учета и планирования. Используя заводскую машиносчетную станцию и вычислительный центр СЗПИ, мы намерены организовать механизированный учет движения деталей по всему потоку и на этой базе решить задачу планирования и прогнозирования всего производственного процесса, включая не только основное, но и вспомогательное производство.

Система контроля качества должна не только исключать попадание брака на дальнейшие операции, но и предупреждать появление брака. Это будет достигнуто за счет широкого внедрения статистического контроля непосредственно на рабочих местах.

Один из важнейших резервов роста выработки—повышение заинтересованности каждого в результатах своей работы. На это направлена прогрессивная система организации и оплаты труда, разработанная специалистами нашего завода и Минским филиалом Всесоюзного научно-исследовательского института подшипниковой промышленности. Пока она внедрена лишь в одном цехе. Опыт показал, что распространение ее на все основные цеха позволит значительно повысить производительность труда за счет улучшения обслуживания рабочих мест, сокращения простоев оборудования.

Наш завод молод. В цеха постоянно приходят новые люди. И поэтому вопросы подготовки кадров, укрепления дисциплины—в центре внимания. Мы стремимся воспитать в каждом работнике чувство ответственности за порученное дело, широко распространять опыт передовиков, направить общественное мнение против нерадивых. Проводится большая работа, цель которой — создание боевого, целеустремленного коллектива, достойного носить звание коллектива коммунистического труда.

Задачи, стоящие перед нами, огромны, но сегодня на заводе есть все необходимые предпосылки для того, чтобы с честью справиться с ними и ответить на Обращение ЦК КПСС к партии, к советскому народу новыми трудовыми победами.

А. РИСС,
заместитель главного инженера ГПЗ-23.

А. М. Сердюкова — швея-мотористка Череповецкой фабрики бельевого трикотажа. Она взяла обязательство план 1974 года выполнить к первому сентября и успешно с ним справляется. Александра Максимовна имеет две правительственные награды. Нормы выработки она выполняет на 130—140 процентов.

НА СНИМКЕ: А. М. Сердюкова.

●

А. Д. Бушковский — помощник мастера на Красавинском льнокомбинате, ударник коммунистического труда. Налаженные им станки работают надежно, а это сказывается на трудовых результатах всего коллектива.

Фото Н. ЧЕСНОКОВА.

СОВЕТСКОЕ СТРОИТЕЛЬСТВО

ЕСЛИ ОБЪЕДИНИТЬ С И Л Ы...

На глазах меняется вид центральной усадьбы колхоза имени Ленина. Деревни Федоровская и Никановская сливаются в одно большое селение. На проселке встали новые жилые дома, сельмаг, Дом культуры, сельский Совет, комплексный приемный пункт бытового обслуживания... Достраивается столовая. Ожидается открытие детского комбината.

Заказан проект на сооружение водопровода и котельной для центральной усадьбы. Положено начало газификации квартир.

Еще в шестидесятые годы правление начало выплачивать «подъемные» для всех желающих переселиться из мелких отдаленных деревень на центральную усадьбу или в другой перспективный населенный пункт. Переселенцам дали право бесплатно пользоваться колхозным транспортом. Для них выделялись лес, пиломатериалы, кирпич.

В последние два-три года стало возможным перейти к строительству домов за счет колхоза. К концу нынешнего года, например, квартиры получат многие семьи. Одновременно развернулось сооружение культурно-бытовых об'ектов. Молодежь получила клубы в бригадах Ершово, Костино, сельский Дом культуры—в центре колхоза.

А разве меньше нужен сегодня новый магазин? Неудобно ездить в райцентр за многими товарами и тратить на поездки уйму времени. Тогда же появилась мысль построить новую столовую. Вот почему в наказах депутатам были такие пожелания. Но кооператоров можно было понять: у них забот на весь район, а возможности, средства ограничены.

Депутаты Совета—а некоторые из них члены правления колхоза—пришли к мысли об объединении сил и средств райпотребсоюза и колхоза. Еще составлялись сметы, а правление организовало заготовку и вывозку деловой древесины. Колхозные шоферы, реализовав в райцентре продукцию хозяйства, загружали машины на складах райсоюза кирпичом, шифером для нового строительства...

Времени с тех пор прошло немного, а сельский магазин уже работает. Кооператоры смогли удвоить товарооборот, колхозники сберегли сотни часов рабочего времени. Пуск общественной столовой ожидается со дня на день.

Здесь уместно подчеркнуть единство действий членов правления колхоза и Гулинского сельского Совета. Совет осуществляет постоянный контроль за строительством, за тем, чтобы стороны пунктуально выполняли договорные обязательства. Исполком Совета в трудных случаях не раз обращался за помощью в райисполком. С другой стороны депутаты проявляют инициативу по мобилизации населения, в том числе рабочих и служащих для участия в строительстве. Все это сокращает сроки сооружения объектов.

К сожалению, есть в Белозерском районе и факты иного характера. Возьмем для примера Куностьский сельский Совет.

Слов нет, в благоустройстве населенных пунктов здесь тоже сделано немало. Ежегодно пополняется жилой фонд, ведется ремонт зданий культурно-бытового назначения. Но сравним возможности. Если на территории Гулинского сельсовета нет промышленных предприятий, то у соседей только в селе Маэкса размещены рыбозавод и судоремонтная база. Разве здешние жители, включая колхозников из «Советского рыбака», не нуждаются в услугах комплексного приемного пункта или столовой? Конечно, нуждаются. Разговоры об этом идут несколько лет. Составлен также проект детского комбината. В октябре прошлого года была, наконец, достигнута на заседании исполкома сельского Совета договоренность: строить упомянутые объекты за счет кооперации средств. Документация подготовлена. И вдруг... Руководство Череповецкого рыбокомбината наложило вето на просьбу коллектива рыбозавода о перечислении доли средств. Есть опасение, что запланированное строительство будет сорвано. А жаль. Отсутствие столовой и нехватка мест в существующем детском комбинате являются причинами текучести рабочей силы на том же рыбозаводе. Выходит то, что позарез нужно низовому коллективу, кажется лишним руководству комбината.

Нечто подобное происходит на территории Шольского сельсовета. Там тоже проблема деткомбината решается ряд лет. Не могут договориться о долевом участии руководители пяти ведомств: колхоза «Шола», сплавного рейда, стройучастка, лесопункта и сельпо. Если правление колхоза «Шола» готово внести свой пай хоть сегодня, то руководство Белозерского леспромхоза задерживает перечисление средств. Будто бы из соображений экономической целесообразности.

Законом о сельском, поселковом Совете—местным органам власти на селе—предоставлено право объединять средства и силы «своих» предприятий в благоустройстве и культурно-бытовом строительстве.

Если небольшие, но крайне нужные об'екты, что называется, не вошли в титульные списки—не беда. Предприятия с помощью сельского Совета всегда могут изыскивать нужные средства, чтобы построить эти объекты.

Однако для этого надо два главных условия. Первое—это инициатива и настойчивость исполкома Совета, умение его руководителей убедить людей в необходимости и экономической целесообразности объединения сил. И второе—поддержка местной инициативы в вышестоящих организациях.

И успех дела будет обеспечен.

А. ДИЙКОВ,
наш соб. корр.

Белозерский район.

По стране Советов

ВОЛЖСКИЕ БРОЙЛЕРЫ

Вблизи Димитровграда — города Ульяновской области—вступила в строй первая очередь крупнейшей в стране бройлерной птицефабрики. Она рассчитана на производство миллиона мясных цыплят в год.

Все трудоемкие операции —кормление, уборка помещений, обработка готовой продукции — механизированы.

СТРОЯТСЯ ЗАВОДЫ

В поселке Сакар в Туркмении началось строительство хлопкоочистительного завода. Он рассчитан на ежегодный выпуск 14 тысяч тонн волокна.

Другой хлопкоочистительный завод начали строить в Мургабе. Это предприятие предназначено для переработки хлопка-сырца тонковолокнистых сортов, выращиваемого в зоне Каракумского канала.

Оба завода войдут в строй в 1975 году.

ЛЕГКИЕ ДОМА

Пятиэтажные дома новой серии, каждый из которых на сотни тонн легче обычных, построены в городе—спутнике Куйбышева—Новокуйбышевске. Смонтированы они из панелей и других деталей, изготовленных из керамзитобетона.

Применение этого строительного материала, где традиционный песок заменен керамзитовым, дало возможность сберечь большое количество цемента и арматурной стали. Легче стало вести монтаж зданий. В новых домах ниже стоимость квадратного метра жилой площади, хотя сами они имеют лучшую планировку и комфортабельность.

МЕТАЛЛ ИЗ ШЛАКА

Первыми в стране применили конверторные шлаки в качестве флюса для доменного производства специалисты Челябинского металлургического завода. Это уже вернуло предприятию около трех тысяч тонн металла—ведь в шлаке остается до 15 процентов железа.

Таким образом, улучшается использование металлургического сырья, сокращаются расход и перевозки известняка, кокса. Каждая тонна шлака дает заводу рубль экономии. Резко сокращается и загрязнение окружающей среды, сводятся к минимуму площади, занимаемые отвалами.

ТРАКТОР СТАЛ СИЛЬНЕЕ

На Владимирском тракторном заводе имени Жданова началось серийное производство колесных садово-огородных машин Т-25 А1. Это модернизированный вариант «Владимирца», пользующегося большим спросом у тружеников полей.

Новая модель отличается повышенной энерговооруженностью.

В этом году будет выпущено около 30 тысяч таких машин—на 500 больше, чем предусматривалось планом. Выполнив это обязательство, владимирские тракторостроители достигнут уровня производства последнего года пятилетки.

(ТАСС).

КПД сельского специалиста

НУЖНЫ И ЭЛЕКТРИКИ

В статье «КПД сельского специалиста», опубликованной в газете «Красный Север» 25 января, сказано, что в формировании групп специалистов в последние годы ведущая роль принадлежит инженеру-механику, поскольку основная тяжесть крестьянского труда переложена на плечи машин.

Действительно, все это так. Каждый совхоз или колхоз имеет инженера-механика, а в районных управлениях сельского хозяйства работают по 3—4 таких специалиста.

Очень нужен на селе электрик. Без него трудно обеспечить нормальную эксплуатацию электроустановок. Но, к сожалению, этому вопросу не уделяется должного внимания. Правда, есть в районах отделение «Сельхозэлектро», но его работники выполняют лишь функции монтажников. В нашем районе, например, ни один колхоз не принят этой организацией на техническое обслуживание.

Практикой же установлено, что в тех хозяйствах, где плановое обслуживание не проводится, ежегодно выходит из строя 25—30 процентов электрооборудования. А это — перебои в электроснабжении и большие убытки для хозяйства.

Значит, нужно создавать на селе и электротехническую службу, обеспечивающую бесперебойную, более эффективную работу электроустановок. Тогда и КПД сельского специалиста будет значительно выше.

А. УЛЬЯНОВСКИЙ,
инспектор по сельэлектронадзору Тарногского района.

Вспоминается мне один из осенних вечеров на берегу Мологи. Мы с Григорием Михайловичем Молчановым долго сидели, любуясь небывало красивым закатом. Говорить не хотелось — так тихо и величественно было кругом. Тишину нарушили громкие голоса ребят, большой компанией устроившихся неподалеку от нас. Оказалось, что это рабочие Череповецкого металлургического завода, приехавшие помогать подшефному совхозу «Раменский». Ребята были веселы и довольны: поработали хорошо, теперь можно перекусить «на природе» и отправляться домой.

Наконец импровизированный «ужин» был закончен и тут началось самое неприятное. В светлую воду Мологи полетели банки, недоеденные батоны, почти целые буханки черного хлеба. Они шлепались в воду, разбивая волнами дивное отражение заката...

НА ВАЖНУЮ ТЕМУ

ЦЕНА ХЛЕБА

Григорий Михайлович не выдержал.

— Что же вы делаете, ребята? — спросил он дрожащим от гнева голосом.— Ведь вы хлеб кидаете! Хлеб!!

Ребята смутились, потом заговорили наперебой, как бы пытаясь оправдаться:

— Не везти же его домой!

—Подумаешь, хлеб! Что его не хватает, что ли.

— Не знаете вы цены хлебу,— горестно сказал мой попутчик.

— Как не знать! — ухмыльнулся один из ребят.— Каждый день в магазине покупаем.

— Покупать, может, и покупаете, а цены не знаете,— упрямо продолжал Григорий Михайлович.— Вот если бы хоть одному из вас в поле от зари до зари целое лето поработать, уверен: тот бы хлеб в реку не бросил. Не копейками его ценить надо, а трудом человеческим...

Мы расстались с металлургами, но Григорий Михайлович долго еще не мог успокоиться.

— Помнишь,—взволнованно говорил он.— Помнишь, как делили кусок черного да еще с примесью на всю семью? Ребятишки эти дольки проглотят и глядят на тебя голодными глазами так, что сердце переворачивается.

Позднее я часто вспоминал вечер на берегу Мологи. И всегда задавался вопросом: почему многие наши современники научились относиться к плодам земли с сытым высокомерием?

Государство стремится, чтобы пищевые отходы не пропадали бесследно. В Череповце на площадках домов установлены бачки для сбора пищевых отходов на корм скоту. И все-таки каждый день «мусорки» увозят на свалки десятки килограммов хлеба, различных обрезков и т. д. Хуже того. Однажды мне пришлось стать свидетелем, как из пирожковой на площади Строителей отправляли на свалку двухведерные бачки испорченных пирожков. А ведь у орса треста «Череповецметаллургстрой», в ведение которого находится пирожковая, есть свое подсобное хозяйство!

Мы изгнали нужду из нашей жизни. Но это вовсе не значит, что надо направо и налево разбрасывать добро, в которое вложено столько сил, средств, человеческого труда. Прав Григорий Михайлович: не копейками ценится хлеб, а человеческими печалями и радостями, упорным хлеборобским трудом. Не стоит об этом забывать.

И. ОКОМИН,
общественный корреспондент.

г. Череповец.

НА БОЕВОМ УЧАСТКЕ

В Вологде состоялось собрание городского партийного актива, в котором приняли участие руководители предприятий, строек, учреждений, секретари партийных организаций, председатели местных комитетов, работники культуры и искусства. Участники актива обсудили вопрос о состоянии и мерах по улучшению работы учреждений культуры по коммунистическому воспитанию трудящихся в свете решений XXIV с'езда КПСС.

С докладом на нем выступил секретарь горкома КПСС В. Н. Хаев. Он подробно проанализировал работу учреждений культуры. Город располагает большой сетью учреждений культуры и искусства: областной драматический театр, филармония, музеи, театр кукол, шесть кинотеатров, 160 библиотек, музыкальное училище и четыре детские музыкальные школы, детская художественная школа, 13 учреждений клубного типа. Это позволяет развертывать широкую культурно-массовую, воспитательную работу.

Больше внимания работе учреждений культуры стали уделять партийные, профсоюзные организации, руководители предприятий. Например, плодотворная дружба завязалась между коллективами ГПЗ-23 и облдрамтеатром. Умело используя широкий арсенал форм и методов культурно - просветительной работы, действуя в содружестве с партийными и профсоюзными организациями базовых предприятий, работают Дворец культуры железнодорожников и городской Дом культуры. Много положительного в коммунистическом воспитании имеется на мебельном комбинате фирмы «Прогресс». Активнее стала вестись культурно-воспитательная работа в коллективе судоремонтного завода. На это указывал докладчик и выступавшие в прениях заместитель директора Дворца культуры железнодорожников Р. К. Подд'якова, секретарь партбюро судоремонтного завода А. А. Котов, председатель месткома мебельной фирмы «Прогресс» Н. М. Гуреева, директор железнодорожного техникума Б. П. Денисов, заслуженная артистка РСФСР М. В. Щуко.

Вместе с тем на собрании отмечалось, что далеко не все учреждения культуры работают хорошо. Ряд лет серьезные нарекания вызывает работа клуба на заводе «Северный коммунар», где ни партком, ни завком не принимают должных мер к налаживанию культурно - массовой работы. Нет контакта с общественностью у клубов льнокомбината, торфопредприятия «Турундаевское». А это ведет к тому, что своей роли пропагандистов передового опыта, организаторов яркого отдыха культучреждения не выполняют.

Участники актива в своих выступлениях указывали на серьезные недостатки в работе учреждений культуры по военно-патриотическому, интернациональному, эстетическому воспитанию трудящихся, на то, что слабо ведется работа по месту жительства. Поднимался вопрос о строительстве специального городского танцевального зала, об улучшении руководства клубной работой, воспитательной работой в общежитиях со стороны партийных, профсоюзных организаций, более активном участии в работе клубных учреждений комсомола.

Участники партийного актива приняли постановление, направленное на дальнейшее совершенствование работы учреждений культуры и искусства по коммунистическому воспитанию трудящихся, выполнению задач, поставленных Обращением ЦК КПСС к партии, к советскому народу.

На партийном активе были приняты социалистические обязательства работников культуры, искусства города Вологды на 1974 год.

А. КИБАРДИНА.

ЗНАНИЯ—ТРУЖЕНИКАМ СЕЛА

Очередной пленум областной организации общества «Знание» рассмотрел вопрос «О состоянии и мерах улучшения пропаганды сельскохозяйственных знаний и передового опыта в Вологодской и Шекснинской районных организациях общества». В. А. Рябова, ответственный секретарь правления Кирилловской районной организации общества «Знание», А. А. Пашко, заместитель начальника областного управления сельского хозяйства, и другие в своих выступлениях привели интересные примеры организации активной пропаганды сельскохозяйственных знаний и распространения передового опыта, рассказали о ее наиболее действенных формах и методах.

Пленум рекомендовал районным организациям общества «Знание» полнее использовать имеющийся опыт, шире привлекать к пропаганде знаний ученых, партийных и советских работников, специалистов, теснее увязывать теоретические положения с конкретной жизнью трудовых коллективов.

Е. РАКИТИН.

МОНОПОЛИСТИЧЕСКАЯ ПРИРОДА СОВРЕМЕННОГО КАПИТАЛИЗМА

КРИТИКА

Как известно, подлинную суть империализма, как высшей и последней стадии капитализма, блестяще раскрыл В. И. Ленин в ряде своих трудов и прежде всего в работе «Империализм, как высшая стадия капитализма».

Главной чертой империализма является господство монополий. Империализм — это прежде всего монополистический капитализм. Именно из этого обстоятельства вытекают все другие черты, присущие империализму, и его историческое место, как кануна социалистической революции.

Ленинская теория империализма была направлена против буржуазных и реформистских взглядов, которые извращали его подлинную сущность и затушевывали его противоречия. Современные буржуазные и реформистские идеологи во многом повторяют разгромленные Лениным идеи своих предшественников, а кое в чем идут и дальше. Цели же тех и других — и прошлых, и нынешних — в конечном счете одни — обелить современный капитализм, замаскировать его противоречия, отвлечь трудящихся от революционной борьбы за ниспровержение капиталистического общества. Естественно поэтому, что марксисты-ленинцы ведут острую идеологическую борьбу с буржуазными и оппортунистическими взглядами на характер современного капитализма.

Одно из наиболее острых направлений этой борьбы критика тех буржуазных и реформистских течений, которые либо пытаются не замечать, либо прямо отрицают монополистическую природу современного капитализма.

Родоначальником одного из таких течений, которое игнорирует роль монополий как фактора, определяющего суть империализма, следует считать К. Каутского, который в начале XX века был одним из видных лидеров и теоретиков II Интернационала.

Каутский рассматривал империализм лишь как особую политику промышленно развитых капиталистических государств, направленную на захват и подчинение отсталых аграрных стран. Этим, по существу, и ограничивалось его понимание империализма. И хотя империализм действительно проявлялся в захватнической политике развитых стран по отношению к отсталым, такая его характеристика была односторонней, неполной и искажала подлинную сущность империализма.

В. И. Ленин дал исчерпывающую и резкую критику теории империализма К. Каутского и вскрыл ее буржуазно-реформистский характер. Главный порок теории Каутского заключался в том, что он отрывал политику империализма от его экономики, не видел того, что эта политика обусловлена изменениями в экономике капитализма и прежде всего установлением господства монополий. Сводя империализм к политике, Каутский сеял иллюзии о возможности другой, неимпериалистической политики без изменения экономического строя. «Суть дела в том, — писал по этому поводу В. И. Ленин, — что Каутский отрывает политику империализма от его экономики, толкуя об аннексиях, как «предпочитаемой» финансовым капиталом политике и противопоставляя ей другую возможную будто бы буржуазную политику на той же базе финансового капитала».

«КРАСНОМУ СЕВЕРУ» ОТВЕЧАЮТ:

Начальник управления сельского хозяйства Белозерского райисполкома А. Ворожцов сообщил редакции, что недостатки в организации строительных работ в колхозах района, отмеченные в корреспонденции «Барьеры на пути к успеху» [газета от 12 февраля 1974 г.], действительно имели место.

Работа строительных организаций «Межколхозстроя» и прорабского участка треста «Вологдасельхозмонтаж» постоянно находится под контролем управления сельского хозяйства. В 1973 году результаты работы МКСО, как генподрядчика, субподрядчиков из «Вологдасельхозмонтаж» и Совета «Сельхозэлектро» по строительству в колхозах дважды рассматривались на районном Совете колхозов и на заседании районного комитета народного контроля. Кроме того, в управлении сельского хозяйства, совместно с руководителями строительных организаций, ежемесячно на производственных совещаниях рассматривается ход и качество строительно-монтажных работ в колхозах.

На 1974 год проектно-сметной документацией «Межколхозстрой» обеспечен полностью, за исключением задельного об'екта межколхозного комплекса по доращиванию крупного рогатого скота на 2000 голов. Этот проект находится в стадии разработки в институте «Вологдасельпроект» и будет выдан в июне 1974 года.

В настоящее время приняты меры по более конкретному осуществлению технического надзора за ходом строительства об'ектов «Межколхозстроя». Группой технадзора при управлении сельского хозяйства разработан план-график работы на первый и последующие кварталы текущего года.

Для своевременной поставки технологического оборудования заказчиком на пусковые объекты колхозы заключили договора с Вологодской конторой «Сельхозкомплект».

К 75-ЛЕТИЮ

Ф. С. ЧУМБАРОВА-ЛУЧИНСКОГО

ЖИЗНЬ — ПОДВИГ

В ночь на 18 марта 1921 года начался решительный штурм захваченного контрреволюционерами Кронштадта. В нем принимала участие группа делегатов X с'езда РКП(б), в составе которой находился и Федор Степанович Чумбаров-Лучинский. Он был назначен политруком роты. Мысли делегата с'езда были направлены в тот час не только на подавление мятежа, а и на то, какие уроки он и пославшие его на с'езд товарищи по губернской организации должны из этого мятежа извлечь. Об этом он поделился в письмах, направленных в Архангельский губком РКП(б) накануне штурма. «...Надвинулась грозная опасность. Здесь, на месте, это более всего видно. Тесная спайка и сплоченность, самоотверженность и организованность — вот ответы на волнующие нас вопросы»,— писал он. Письма, проникнутые заботой об укреплении партии, показывают автора как беззаветно преданного ее делу бойца. В одном из них говорится: «Будьте уверены, что заветы пролетариата и партии выполню дословно». Но когда эти письма пришли в Архангельск, его жизнь уже оборвала вражеская пуля.

Ф. С. Чумбаров (Лучинский — подпольная кличка) родился 1 марта 1899 года в Каргопольском уезде Архангельской губернии. Тринадцатилетним подростком уехал на заработки в Петербург, где с первых дней принимает участие в революционном движении и в 1914 году вступает в РСДРП. После ареста юноша перешел на нелегальное положение, а в октябре 1917 года участвовал в вооруженном восстании в Петрограде. С первых дней революции его судьба тесно связана с Красной Армией и с Советским Севером. В июле 1918 года при подавлении левоэсеровского мятежа в Ярославле был тяжело ранен. Когда иностранные интервенты развязали военные действия в Архангельске, он рвется на вновь возникший Северный фронт.

В феврале 1919 года Ф. С. Чумбаров-Лучинский приехал в Вологду и получил назначение на должность лектора политотдела VI армии. Здесь с небывалой силой проявились его способности политического деятеля. Выполняя задания политотдела, он побывал на многих участках огромного фронта. И повсеместно — в самой Вологде и в нынешних Коми и Карельской автономных республиках, в Мурманске и в Архангельске — оставил о себе добрую память. Ни одно важное событие в жизни армии и прифронтовых губерний не проходило без его участия. Бойцы и командиры, трудящиеся тыла любили этого замечательного пропагандиста идей партии, ценили его страстную веру в победу над врагом, в прекрасное будущее нашей страны. В местных газетах тех дней часто встречаются заметки, в которых красноармейцы, рабочие и крестьяне рассказывают о большом впечатлении, которое производили на слушателей выступления сотрудника политотдела Чумбарова-Лучинского.

И еще он стал известен на Севере как пламенный публицист и поэт. В многочисленных статьях, корреспонденциях, заметках, опубликованных в местных газетах, он откликался на важнейшие события дня, раз'яснял стоящие перед красноармейцами и тружениками тыла задачи, разоблачал хищническое, чуждое интересам народа лицо интервентов и белогвардейцев, установленный ими на оккупированной территории режим террора, насилий и колониального грабежа.

Подводя итог пребывания Чумбарова-Лучинского на Севере в годы войны, необходимо особо отметить, что в условиях ни на минуту не прекращающейся вооруженной и идеологической борьбы против иностранных интервентов и белогвардейцев он всегда находился на линии огня, на передовых позициях этой борьбы, ею пронизана вся его кипучая деятельность.

С Севера Ф. С. Чумбаров-Лучинский уехал на Южный фронт, на борьбу с войсками барона Врангеля. Здесь он вел политическую работу в войсках Красной Армии, а затем был назначен редактором газеты 13-й армии «Красный воин». После окончания гражданской войны Ф. С. Чумбаров-Лучинский — снова на Севере. Он занимает ряд ответственных должностей в Архангельской губернской партийной организации, целиком отдает себя мирному строительству. Коммунисты оказали ему высокое доверие, избрав делегатом X с'езда РКП(б). И он с честью оправдал это доверие, отдав жизнь за дело партии и народа.

Он мечтал о тех днях, когда расцветет Советский Север.
Мы вышли на широкую дорогу,
Не будет никогда прекраснее минут,—

радовался он началу мирной жизни. И его мечта сбылась. Из отсталой окраины царской России северный край превратился в мощный индустриальный район СССР. Северяне, как и все советские люди, с энтузиазмом выполняют решения XXIV с'езда КПСС, вносят достойный вклад в построение коммунистического общества в нашей стране. Они свято чтут память борцов революции, в том числе и Чумбарова-Лучинского. В Архангельске и Мурманске его именем названы улицы. Недавно Коми книжное издательство выпустило сборник его стихотворений. Материалы о нем опубликованы в местных и центральных газетах и журналах, в книгах. Так, во второй книге третьего тома «Истории Коммунистической партии Советского Союза» он назван в числе лучших коммунистов, посланных на Северный фронт. Память о Чумбарове-Лучинском дорога и нам, вологжанам, так как с Вологдой и областью связано много ярких страниц его жизни. Вологда была центром, из которого он совершал свои поездки по Северному фронту, в вологодских газетах напечатаны многие публицистические выступления и поэтические произведения Ф. С. Чумбарова-Лучинского.

Л. КАЛЕНИСТОВ.

ГРАНДИОЗНОСТЬ СОВЕТСКИХ ПЛАНОВ

Среди французских компаний и фирм, первыми завязавших деловые контакты с Советским Союзом, заметное место занимает крупнейшая в стране и в Западной Европе химико-металлургическая промышленная группа «Пешине-Южин-Кюльман». Еще в 1930 году специалисты фирмы участвовали в сооружении первых советских предприятий алюминиевой индустрии. Ныне «Пешине-Южин-Кюльман» выполняет крупный советский заказ на оборудование для завода цветной металлургии в Таджикистане. Сама фирма покупает в СССР медь, хром и другие товары.

— Я с удовольствием могу отметить, что в последнее время мы стали приобретать у Советского Союза не только цветные металлы и полуфабрикаты, но и современное промышленное оборудование, — сказал в беседе с корреспондентом ТАСС генеральный советник фирмы Александр Сорин. На одном из заводов фирмы в Иссуаре (департамент Пюи-де-Дом) действует уникальный пресс мощностью в 65 тысяч тонн (один из самых крупных в мире), поставленный в минувшем году из Советского Союза.

Группа руководителей фирмы во главе с ее президентом Пьером Жувеном недавно посетила Советский Союз. Намечаются новые деловые визиты французских и советских специалистов. Представители «Пешине-Южин-Кюльман» выясняют в настоящее время возможности сотрудничества в сооружении в нашей стране —крупных комплексов по производству глинозема и алюминия.

— Кроме советской столицы, мы посетили Ленинград, где побывали во Всесоюзном институте алюминиевой промышленности, в котором сейчас работает группа французских инженеров. Мы осмотрели также алюминиевые предприятия в Иркутске и Братске, сибирские гидроэлектростанции. Все члены делегации были восхищены свершениями советских людей в Сибири. Если же говорить о планах на будущее, в частности, в области химии и алюминия, о которых нам довелось услышать, то их грандиозность вообще не поддается никакому сравнению.

— Мы очень заинтересованы в развитии торгово-экономических связей с СССР, — подчеркнул А. Сорин.—Франко-советское экономическое сотрудничество основывается ныне на стабильных принципах. Эффективно действует целая система совместных организаций: смешанные комиссии, рабочие группы по ряду проблем, франко-советская торговая палата.

— Предстоящая встреча и переговоры между Генеральным секретарем ЦК КПСС Л. И. Брежневым и президентом Франции Ж. Помпиду, — заключил А. Сорин,—несомненно, будут иметь большое политическое значение для обеих наших стран. Эта встреча, как и предыдущие, окажет самое благоприятное воздействие и на дальнейшее расширение связей и контактов в экономической области.

Е. БАБЕНКО,
корреспондент ТАСС.

Париж.

НОВОСТИ, СОБЫТИЯ, ФАКТЫ

ЦЕРЕМОНИЯ В ПАРЛАМЕНТЕ

ХЕЛЬСИНКИ, 2 марта. (ТАСС). Президент Финляндской Республики Урхо Калева Кекконен на торжественном заседании парламента принес присягу в связи с вступлением в новый четырехлетний период деятельности на посту президента. На основании принятого парламентом чрезвычайного закона президентские полномочия У. К. Кекконена продлены до 1978 года.

В ЗАЩИТУ КОРВАЛАНА

НЬЮ-ЙОРК, 2 марта. (ТАСС). Комиссия ООН по правам человека выразила серьезную озабоченность готовящейся расправой над генеральным секретарем Коммунистической партии Чили, сенатором Луисом Корваланом и другими деятелями правительства Народного единства. В телеграмме чилийской военной хунте, принятой комиссией, подчеркивается, что жизнь этих деятелей находится в опасности.

Комиссия призвала чилийские военные власти немедленно прекратить нарушения прав человека, принявшие систематический и вопиющий характер. Эти нарушения, указывается в телеграмме, противоречат Всеобщей декларации прав человека, принципам Устава ООН и положениям международных пактов и конвенций.

В СЕНАТЕ США

НЬЮ-ЙОРК, 2 марта. (ТАСС). Юридическая комиссия сената Соединенных Штатов одобрила в среду законопроект, на принятии которого настаивает президент Никсон, предусматривающий восстановление смертной казни при определенных обстоятельствах.

Смертная казнь может быть применена за совершение таких преступлений, как измена родине, шпионаж, убийство, а также похищение людей и воздушное пиратство, которые привели к смертельному исходу.

Законопроект направлен на пересмотр принятого в 1972 году верховным судом решения, согласно которому применение высшей меры наказания на основании федеральных законов и большинства законов штатов признано антиконституционным.

ОПРОВЕРЖЕНИЕ ФАЛЬШИВКИ

БОНН, 2 марта. (ТАСС). Шпрингеровская газета «Ди вельт», специализирующаяся на публикации враждебных материалов в отношении Советского Союза и других социалистических стран, время от времени избирает об'ектом своих провокационных нападок дипломатические представительства этих стран.

В связи с очередной фальшивкой газеты «Ди вельт», касающейся советского генерального консульства, министерство иностранных дел ФРГ опубликовало заявление для печати, в котором говорится, что у МИД ФРГ нет оснований сомневаться в соответствующей правилам деятельности генерального консульства СССР.

«МИД ФРГ, — говорится далее в заявлении, — не считает, что публикации такого рода служат интересам нормальных и, по возможности, хороших отношений между государствами. Подобные выступления не соответствуют также нормам поведения в отношении иностранных дипломатов и создаваемых им возможностей без помех осуществлять свою деятельность, которые приняты в международной практике и представляются желательными МИД ФРГ».

ВУЛКАН ПРОСНУЛСЯ

ТОКИО, 2 марта. (ТАСС). Неожиданно пробудился вулкан Текай (2.230 м над уровнем моря), который «спал» вот уже 153 года. Вулкан расположен на севере острова Хонсю. Из его огромного кратера поднимается столб раскаленных газов и пепла, слышны раскаты взрывов.

В настоящее время в Японии насчитывается 68 действующих вулканов. Еще около 150 вулканов считаются потухшими.

ГОРОД СТРОИТЕЛЕЙ

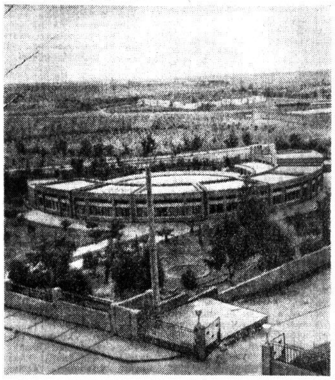

На северо-востоке САР, на берегу Евфрата на месте маленького поселка Табка вырос город строителей Евфратского гидроэнергетического комплекса Ас-Саура («Революция»). В короткий срок вместо десятка ветхих домишек небольшой деревушки, ютившейся на сожженной солнцем земле, были построены кварталы современных зданий. Это и жилые дома, и школа, и поликлиника.

НА СНИМКЕ: здание школы в Ас-Саура (вид сверху).

Фото В. ОГОРОДНИКОВОЙ.
Фотохроника ТАСС.

РЕШИТЕЛЬНЫЙ ОТПОР

С разных континентов поступают сообщения, свидетельствующие о том, что трудящиеся капиталистических стран дают решительный отпор бесцеремонным посягательством на свои права.

В связи с отказом правительства и предпринимателей повысить зарплату рабочим государственных железных дорог Японии железнодорожники начали 24-часовую забастовку. К ним присоединились связисты, шахтеры, металлисты, работники частных радиотелекомпаний. Трудящиеся Японии начали первую стачку в весеннем забастовочном наступлении. Движение на государственных железных дорогах полностью прекращено.

На отказ предпринимателей удовлетворить требования профсоюза металлистов об улучшении условий труда и повышении заработной платы рабочие этой отрасли промышленности ФРГ отвечают забастовочными выступлениями. Прекратили работу около 3.600 металлистов одного из предприятий во Фридрихсхафене (земля Баден-Вюртемберг). Подобная забастовка протеста прошла на одном из заводов Ройтлингена. В ней участвовали около 1.200 металлистов.

Четырехчасовая забастовка рабочих крупнейших промышленных предприятий состоялась в Израиле. Она была проведена в знак протеста против резкого ухудшения материального положения трудящихся, вызванного ростом цен на основные продукты питания, товары первой необходимости, повышением налогов. В Тель-Авиве состоялся массовый митинг, участники которого выступили с критикой экономической политики правительства.

Рабочие завода по производству грузовых автомобилей «Савьем» во французском городе Бленвиль (департамент Кальвадос) заняли заводские цеха и территорию предприятий. Они предприняли этот шаг в ответ на объявленный администрацией локаут.

Объявили забастовку учителя средних школ в американском городе Плейстон (штат Нью-Гэмпшир). Так же, как и преподаватели Балтиморы, продолжающие стачку уже четвертую неделю, учителя Плейстона добиваются повышения заработной платы и улучшения условий труда.

Несмотря на угрозу судебной расправы, которая может выразиться в крупном штрафе, учителя Балтиморы полны решимости выстоять в борьбе. Как заявил президент местного отделения профсоюза учителей Карл Бун, «забастовка будет продолжаться».

(ТАСС).

МИР СЕГОДНЯ
НА ЗАРУБЕЖНЫХ МЕРИДИАНАХ

ПОСЛЕ ПАРЛАМЕНТСКИХ ВЫБОРОВ

ЛОНДОН, 2 марта. (ТАСС). Сегодня утром объявлены результаты голосования в 634 из 635 избирательных округов на досрочных парламентских выборах в Англии. Лейбористская партия получила 301 место в палате общин, консерваторы — 296, либералы — 14 и другие партии — 23 места.

Таким образом, правительство консерваторов утратило свое большинство в парламенте. Однако и лейбористской партии не удалось добиться абсолютного большинства в палате общин.

В результате создалось положение, не наблюдавшееся в истории Англии в течение многих десятилетий. Ни одна партия не в состоянии сформировать устойчивое однопартийное правительство.

Э. Хит провел вчера на Даунинг-стрит экстренное заседание кабинета с участием руководящих деятелей консервативной партии. Затем премьер-министр посетил английскую королеву, чтобы, по его словам, «доложить о создавшейся политической обстановке» после парламентских выборов.

Как сообщает радиостанция Би-Би-Си, Э. Хит не объявил об уходе консерваторов, информировав королеву о своем намерении остаться во главе правительства.

Вчера же вечером состоялось заседание «теневого кабинета», после которого руководство лейбористской партии заявило, что лейбористы готовы сформировать правительство.

Политический комитет исполкома Компартии Великобритании опубликовал заявление, в котором призвал к немедленной отставке правительства консерваторов и образованию лейбористского правительства, которое «под давлением народных масс будет проводить политику, необходимую для борьбы с кризисом».

При всей сложности создавшейся обстановки очевидно одно — английский избиратель отверг так называемую антиинфляционную политику консервативного правительства, попытки решить экономические проблемы страны за счет наступления монополий на жизненный уровень трудового народа и на профсоюзы.

Итоги прошедших выборов свидетельствуют о том, что избиратели разочарованы двумя политическими партиями и теряют веру в их предвыборные обещания.

МЕЖДУНАРОДНЫЕ ЗАМЕТКИ

«УЛЬТИМАТУМ» В КОРЗИНЕ С ЦВЕТАМИ

В начале февраля все средства массовой информации Японии разнесли сенсационную весть: «Деловой мир Японии потрясен», «Правительство пред'явило японским бизнесменам ультиматум», «Власти грозятся ввести государственный контроль над экономикой».

Что же за событие породило такую бурю в прессе?

Все последние недели деятельность властей в экономической сфере подвергается острой критике со стороны оппозиционных партий, профсоюзов и других общественных организаций. Против правящих кругов выдвигается обвинение в том, что они перед лицом инфляции и безудержного роста цен проявляют беспомощность. Ведь даже по официальным данным, за минувший год оптовые цены подскочили в целом на 30 процентов, а розничные—на 20 процентов. В два-три раза подорожали многие товары первой необходимости, в частности продукция нефтеперерабатывающей промышленности и связанных с ней отраслей экономики.

Как отмечает японская пресса, ценность чрезвычайных законов по борьбе с инфляцией, принятых парламентом, едва превысила стоимость бумаги, на которой они напечатаны. Различные компании извлекают максимальную прибыль из кризисной ситуации. Они искусственно создают нехватку тех или иных товаров, пряча их на складах. Спекулянты ссылаются на «энергетический кризис», охвативший страну, на сокращение поставок нефти. Однако даже в самый тяжелый период «энергетического кризиса» Япония получала ежемесячно 24—25 миллионов тонн нефти. Это несколько ниже запланированного, но гораздо больше, чем приводится в сообщениях, сфабрикованных представителями нефтяного бизнеса.

Предстоящим летом должны состояться выборы в верхнюю палату парламента, и правящая либерально-демократическая партия (ЛДП) не может не учитывать этого обстоятельства. В феврале состоялось чрезвычайное заседание кабинета министров совместно с представителями дзайбацу—большого бизнеса Японии. Премьер-министр обратился к собравшимся с речью, расцененной как «ультиматум бизнесу». Чтобы приглушить инфляцию, крупнейшие фирмы и компании должны добровольно ограничить размеры своих прибылей. В противном случае против них будут приняты соответствующие меры, и специальные чиновники установят слежку за деятельностью компаний. В ходе двухчасового заседания главе правительства удалось убедить деловой мир, как уверяет печать, принять «ультиматум».

Местные обозреватели признают, что «ультиматум» призван в глазах общественности снять с правящих кругов ответственность за углубление инфляции. «Давление, оказываемое на бизнес с помощью административных мер,—указывала газета «Джапан таймс»,—имеет смысл только как атрибут предвыборной политики».

В связи с этим здесь обращают внимание и на тот факт, что источником финансовых средств для правящей ЛДП являются пожертвования со стороны дзайбацу. Существует «Кокумин киокай»—ассоциация крупных промышленников Японии. Из ее ежемесячных взносов и складывается партийный бюджет ЛДП. В связи с приближающимися выборами генеральный секретарь ЛДП Томисабуро Хасимото потребовал от членов «Кокумин киокай» увеличить в несколько раз финансовую поддержку партии.

В своих оценках «ультиматума бизнесу» оппозиционные партии сходятся в том, что это очередная политическая сделка накануне выборов. Так сказать, «ультиматум», врученный в корзине с цветами.

А. ЛАЗАРЕВ,
соб. корр. АПН.

Токио.

НЕКОТОРЫХ РЕФОРМИСТСКИХ И БУРЖУАЗНЫХ ТЕОРИЙ ИМПЕРИАЛИЗМА

Каутский фактически оказался на позициях примирения с империализмом. Его теоретические ошибки в оценке империализма явились основой оппортунизма социал-демократических партий, входивших во II Интернационал.

Современные реформистские теории империализма во многом повторяют взгляды Каутского, но вместе с тем и делают дальнейшие шаги навстречу, откровенно буржуазной идеологии. В работах современных правосоциалистических теоретиков империализм по-прежнему сводится к завоевательной политике, установлению политического господства развитых стран над отсталыми странами. Так, английский лейборист Д. Стрэчи дает следующее определение: «Под империализмом я понимаю процесс, посредством которого народы или нации завоевывают, подчиняют и затем постоянно господствуют над другими народами или нациями». Из подобного определения, отрывающего политику от экономики, делаются дальнейшие совершенно неправильные выводы. Во-первых, о том, что империализм — это захватническая политика вообще, независимо от того, когда и кем она проводится. Так, Стрэчи пишет об ассирийском, римском, испанском, британском империализме, не видя коренных различий в экономическом строе, порождавшем захватническую политику этих стран в разные исторические эпохи. И второй вывод, который делается современными реформистами из неправильной оценки ими существа империализма, заключается в том, что якобы крах колониальной системы в настоящее время означает вообще конец империализма. Не случайно книга Стрэчи называется «Конец империи». Дескать, если нет колониальных захватов, то нет и империализма.

Что можно сказать по поводу подобных взглядов? Конечно, крушение колониальной системы существенно ослабляет мировой империализм, наносит по нему сильнейший удар. Однако империализм от этого не исчезает, ибо сохраняется его экономическая основа — господство монополий, финансовой олигархии и другие экономические, а также и политические черты империализма. К тому же достижение политической независимости бывшими колониями еще далеко не ликвидирует и колониализм. В современных условиях, когда все большее влияние в мире приобретает мировая система социализма, когда народы развивающихся стран стремятся к достижению подлинной независимости, империалисты вынуждены проводить свою колониальную политику в более тонких и замаскированных формах, методами «неоколониализма», стремясь сохранить и упрочить в развивающихся странах свои экономические позиции и политическое влияние.

Таким образом, утверждения правосоциалистических идеологов о том, что крах колониальных режимов означает ликвидацию колониальной политики, а вместе с тем и конец империализма, совершенно не соответствует действительности. Подобные взгляды вплотную смыкаются с открыто буржуазными теориями в общем стремлении замаскировать новые формы империалистического господства и эксплуатации народов развивающихся стран, гнет и произвол монополий в самих капиталистических странах.

Рассмотрим теперь то направление современной буржуазной идеологии, сторонники которого стремятся отрицать сам факт существования и господства монополий в капиталистических странах, противопоставляя монополии так называемую олигополию. Подобные взгляды развиваются в работах американского экономиста Э. Чемберлина и англичанки Д. Робинсон. Они и их последователи заявляют, что в современном капиталистическом обществе нет монополий, а существует олигополия, а поэтому, дескать, говорить о засилье монополий и их экономическом и политическом могуществе нет оснований.

В чем же смысл противопоставления монополии олигополии, на чем оно базируется и насколько правомерно?

Слово монополия происходит от двух греческих слов: «монос» — один и «полети» — продавать. Поэтому в буквальном смысле слова монополия означает безраздельное господство какого-либо предприятия или объединения при производстве и продаже определенного товара.

Термин олигополия связан со словом «олигос», что значит—немногие. И вот поскольку в важнейших отраслях хозяйства действует, как правило, не одно, а несколько крупнейших предприятий и объединений, Чемберлин и другие заявляют, что монополий нет, а есть «олигополия».

Таким образом, исходя из чисто формальных различий в терминах, сторонники подобных взглядов стремятся опровергнуть факт господства монополий в капиталистическом мире.

В действительности же правильно понимаемый смысл термина «монополия» вовсе не означает сосредоточения на все сто процентов производства какого-либо товара в руках одного предприятия. Монополии представляют собой объединения капиталистов в таких масштабах, которые позволяют им контролировать рынки, оказывать существенное влияние на цены товаров, условия их продажи и т. д. и в результате получать более высокие прибыли.

Конечно, наличие в одной отрасли нескольких монополистических объединений вызывает острую конкурентную борьбу между ними. Но ленинская теория империализма и не отрицает конкуренции в эпоху империализма. Наоборот, В. И. Ленин неоднократно подчеркивал, что монополии не только не упраздняют конкуренции, но и во многих случаях обостряют ее, приводят к появлению новых форм конкурентной борьбы.

Вместе с тем монополии, действующие в одной отрасли, сплошь и рядом вступают между собою в тайный сговор, действуют сообща, единым фронтом против покупателей своей продукции и поставщиков сырья, против трудящихся, занятых на их предприятиях. Поэтому сосредоточение преобладающей части отраслевого производства всего у нескольких компаний ведет по существу к таким же последствиям, как и господство одной монополии в отрасли.

Примером подобного рода согласованных действий монополий является широко практикуемое «лидерство в ценах». Оно заключается в том, что крупнейшая монополия в той или иной отрасли назначает цены на важнейшие виды продукции, а остальные монополии при установлении своих цен ориентируются на цены «лидера». Так, в черной металлургии США свыше 80 процентов производства концентрируется в руках 12 крупнейших компаний, из которых четыре наиболее крупных производят 55 процентов всей продукции. При этом наиболее могущественная монополия «Юнайтед Стейтс стил корпорейшн», которая сосредоточивает 25 процентов всего производства отрасли, а по некоторым важнейшим видам продукции гораздо больше, является «лидером» в ценах. Цены, назначенные этой компанией, принимаются на аналогичную продукцию и другими компаниями отрасли. Это позволяет всем монополиям данной отрасли завышать цены и получать более высокие прибыли.

Таким образом, отсутствие абсолютной монополизации отрасли одной компанией вовсе не упраздняет существования и засилья монополий во всех сферах хозяйственной жизни капиталистических стран. Так, в ФРГ пять крупнейших монополий сосредоточивают у себя почти сто процентов производства автомобилей, а в Англии 90 процентов их производства приходится на долю четырех компаний. Во Франции в 1968 году четыре компании контролировали 80 процентов выпуска продуктов нефтепереработки, две компании—70 процентов выпуска стали.

Хозяйничанье монополий усугубляется также в результате сращивания промышленного капитала с банковским и образования финансового капитала, который господствует в экономической и политической жизни капиталистических стран. Вмешательство буржуазного государства в экономику, развитие государственно - монополистического капитализма также усиливает всевластие и произвол монополий. Все это вызывает возмущение широких масс трудящихся, ведет к нарастанию революционной антимонополистической борьбы в капиталистических странах.

И. ЗЕЙФМАН,
кандидат экономических наук, член методического совета областного Дома политпросвещения.

ОРБИТА НОВОСТЕЙ

По нашей области

НАГРАДЫ МАТЕРЯМ

Раиса Николаевна Жукова — работница из Тотемского района, Лидия Ивановна Ломтева — работница совхоза «Минькино» Грязовецкого района, Александра Васильевна Холмогорова — работница совхоза «Тотемский» и домашняя хозяйка из Череповца Валентина Николаевна Полякова родили и воспитали по девять детей. Указом Президиума Верховного Совета РСФСР они награждены орденом «Материнская слава» 1 степени.

Пятнадцать многодетных матерей, проживающих в нашей области, удостоены орденов «Материнская слава» II и III степени. Среди них работница совхоза «Вохтога» Грязовецкого района В. А. Кабанова, колхозницы колхоза имени Кирова Никольского района А. М. Обрядина и В. К. Попова, работница совхоза «Новленский» Вологодского района З. А. Квасникова. 83 вологжанки награждены медалями «Медаль материнства» I и II степени.

В ТЕСНОМ СОЮЗЕ

Состоялось заседание областной комиссии по культурно-шефской работе на селе. В адрес председателя комиссии—народного артиста РСФСР В. В. Сафонова поступило много отчетов и планов творческих организаций и культучреждений области. На заседании отмечалось, что шефская работа по обслуживанию сельского населения концертами, спектаклями, лекциями, беседами становится разнообразной. Такие творческие коллективы, как областной драмтеатр, Дом народного творчества, Череповецкое и Вологодское музыкальные училища, Дворец культуры железнодорожников, научились сочетать театрально-концертные постановки с методической помощью участникам художественной самодеятельности. Были отмечены, как наиболее оригинальные, методы работы с творческими силами колхозов и совхозов коллективов Череповецкого Дворца культуры металлургов, Кирилловского культпросветучилища, Вологодского городского Дома культуры.

Укрепление связи городских культурно-просветительных учреждений с сельскими стало одним из важнейших направлений в работе шефов.

С. НИКОЛАЕВ.

НА ВЕРНОСТЬ НАРОДУ

Взволнованные, посуровевшие стояли они в строю: те, кто всю жизнь отдал охране общественного порядка, и те, кто только недавно пришел в отдел внутренних дел. Но все не могли скрыть волнения, когда произносили торжественные слова присяги.

26 человек рядового и начальствующего состава Бабаевского отдела внутренних дел приняли новую Присягу. Они поклялись добросовестно и беспрекословно выполнять все возложенные на них обязанности, требования уставов и приказов.

Звучит команда: «Вольно!» Для работников районного отдела внутренних дел начался обычный трудовой день.

А. АЛЕКСАНДРОВА.

НОВЫЙ ОЧАГ КУЛЬТУРЫ

В Грязовце состоялось открытие нового Дома культуры. Его зрительный зал вмещает 400 человек. Второй зал, рассчитанный на 100 человек, будет использован для проведения семинаров культпросветработников, лекций, занятий университета культуры. Просторен в новом Доме культуры и танцевальный зал. Ряд комнат отводится для занятий кружков художественной самодеятельности. Оборудован также методический кабинет, оснащенный необходимыми средствами для культпросветработы.

М. СЕРГЕЕВА.

В ДЕНЬ СВАДЬБЫ

В доме супругов Сиговых собрались друзья, знакомые. Рядом товарищи по труду, хорошо помнящие старшего машиниста Бабаевского локомотивного депо Т. С. Сигова.

Пришел в депо Тимофей Севастьянович в 1918 году. Прошел нелегкий путь от кочегара до старшего машиниста. За многолетнюю работу на железнодорожном транспорте он награжден орденами Ленина и Трудового Красного Знамени, медалями «За трудовое отличие», «За трудовую доблесть», знаком «Отличный паровозник». В трудовой книжке ветерана — 32 поощрения.

А сегодня — особенный юбилей. Тимофей Севастьянович и его жена Мария Алексеевна отмечают 50 лет супружеской жизни.

— Совет да любовь,—пожелали им друзья на долгие годы и преподнесли юбилярам памятные подарки.

А. ТОШИНА.

ЭТО ИНТЕРЕСНО

МУЗЫКА ЛЕЧИТ

Музыка вместо капель и таблеток — так в будущем может выглядеть терапия психических заболеваний. По крайней мере, профессор Дитфрид Пехль из университетской клиники города Франкфурта-на-Майне (ФРГ) настроен оптимистически. В течение семи лет он проводит специальные исследования в этой области. Были отобраны три группы больных, в каждой —15 пациентов. В одной применяли психотерапию, другая лечилась музыкой, а в третьей (контрольной) употреблялись традиционные лекарства. Результаты исследований подтвердили предположения профессора. В «музыкальной группе» эффективность лечения оказалась гораздо выше, чем в остальных.

(АПН).

ЭКРАН МАРТА

Широкоформатный фильм **«О тех, кого помню и люблю»** — взволнованный рассказ о девушках-минерах, сражавшихся в годы войны под Ленинградом. Он передает величие народного подвига, наполнен героико-патетическим и лирическим звучанием. Фильм создан на киностудии «Ленфильм» режиссерами-постановщиками А. Вехотко и Н. Трощенко. В ролях: Валерий Золотухин, Екатерина Васильева, Виктория Федорова и другие.

Остропублицистический фильм **«До последней минуты»** посвящен пламенному украинскому писателю, видному общественному деятелю, коммунисту, страстному борцу против буржуазных националистов-бандеровцев и реакционной униатской церкви Ярославу Галану. Фильм создан на Одесской киностудии режиссером-постановщиком Валерием Исаковым. В ролях: В. Дворжецкий, В. Заклунная, С. Курилов, В. Щербаков и другие.

«...А вы любили когда-нибудь?» — лирико-эксцентрическая комедия с музыкой, пением и танцами. В ней кинозрители вновь встретятся с популярными комедийными актерами Г. Вициным и С. Филипповым. Фильм создан на киностудии «Ленфильм» режиссером-постановщиком Игорем Усовым.

Советско-чехословацкий фильм **«Завтра будет поздно»** посвящен памяти Героя Советского Союза, национального героя Чехословакии Яна Налепки и его товарищей, сражавшихся плечом к плечу с белорусскими партизанами в годы Великой Отечественной войны. Роли исполняют: Милан Княжко, Нонна Мордюкова, Евгения Ветрова и другие.

На центральной студии детских и юношеских фильмов имени М. Горького режиссером-постановщиком Юрием Григорьевым создан фильм **«Письмо из юности»**. Главная тема фильма—становление молодого человека, его гражданское мужание, стремление активно проявить свои патриотические чувства. В ролях: Л. Неведомский, Е. Карельских, Е. Кондратьев и другие.

О молодых людях, которые делают в жизни первые самостоятельные шаги, рассказывается в фильме **«Золотое крыльцо»**, созданным режиссером-постановщиком Игорем Шишовым на киностудии «Беларусьфильм».

Эстонскими кинематографистами создан цветной широкоэкранный фильм **«Кровавый камень»**. В основе этого приключенческого фильма—подлинная история, происшедшая в эпоху борьбы вольных горожан против феодалов.

В репертуаре месяца несколько кинофильмов предназначено для юных кинозрителей. В фильме-сказке **«Самый сильный»** «намек» на то, что эгоизм, себялюбие, даже при наличии богатырской силы и удали, не приведет человека к счастью. Второй фильм-сказка **«Принц Баяя»**. Кинофильм **«Ни слова о футболе»** о двенадцатилетней девочке, которая, став вожатой второго класса, оказалась в двойственном положении «воспитателя» и «воспитуемого». Об увлекательных событиях пионерского лета, поисках легендарного затонувшего города, рассказывается в кинофильме **«Искатели затонувшего города»**.

Вновь выходит на экраны двухсерийный приключенческий фильм **«Железная маска»**, поставленный по мотивам романа Александра Дюма.

На снимках: кадры из фильмов «До последней минуты» (вверху) и «Принц Баяя».

ПОСВЯЩАЕТСЯ КОНИЧЕВУ

26 февраля жители села Устье Усть-Кубинского района заполнили зал Дома культуры, чтобы отметить 70-летие земляка, известного русского советского писателя Константина Ивановича Коничева и почтить его память. В гости к землякам писателя приехала группа писателей: В. Коротаев, В. Белов, В. Гура, И. Полуянов, главный редактор журнала «Наш современник» Сергей Викулов, а также представитель Липецкой писательской организации поэт Сергей Панюшкин.

Вечер открыл первый секретарь Усть-Кубинского райкома партии К. Н. Мясников. Он представил собравшимся гостей. С обстоятельным докладом о жизни и творчестве К. И. Коничева выступил вологодский критик В. Оботуров. Сергей Викулов подчеркнул активную писательскую и гражданскую позицию, К. Коничева, его неистощимое остроумие, редкое трудолюбие, незаурядную эрудицию.

Заведующая Усть-Кубинской районной библиотекой Т. А. Сиротина отметила, что книги писателя-земляка не залеживаются на библиотечных полках, что спрос на них велик. В последнее время, сказала она, проведен ряд литературных вечеров по книгам Коничева, при районной библиотеке создана его комната-музей.

Василий Белов начал свое выступление с воспоминания о том незабываемом впечатлении, которое произвела на него в юности «Деревенская повесть» Коничева, говорил о его нелегкой судьбе как человека и как писателя и выразил надежду, что устьянская земля подарит России еще не один талант.

Интересными воспоминаниями о долгих годах дружбы с Константином Ивановичем поделился с присутствующими критик и литературовед В. В. Гура. Он прочел отрывки из неопубликованной автобиографии Коничева.

Присутствующие на вечере познакомились с новыми стихами поэтов.

Б. ЧУЛКОВ.

СПРАВОЧНОЕ БЮРО «КРАСНОГО СЕВЕРА»

ТЕЛЕФОН 2-00-32

Дорогая редакция! Я готовлюсь стать матерью. Проработала на медпункте два года и девять месяцев фельдшером и на полставки акушеркой. Как должен оплачиваться декретный отпуск? И еще. Говорят, что матерям, занятым по уходу за ребенком, будет выплачиваться ежемесячно средний заработок, пока малышу не исполнится год. Верно ли это?

К. ПЕРОВА.
Пос. Карица Грязовецкого района.

На вопрос отвечает секретарь обкома профсоюза медработников т. Орлова.

С 1 декабря 1973 года пособие за время отпуска по беременности и родам выплачивается всем работницам, в том числе и не членам профсоюза, в размере полного заработка. А вот время ухода за ребенком сверх положенного отпуска не оплачивается.

Дорогая редакция!
Я получил высшее образование в 1963 г. Потом увлекся музыкой, с 1969 года участвую в духовом оркестре Дворца культуры железнодорожников. Решил поступить учиться на заочное отделение Вологодского музыкального училища. Сейчас мне пришел вызов на зимнюю экзаменационную сессию. Имею ли я право на дополнительный отпуск?

А. СМИРНОВ,
работник Вологодского проектно-сметного бюро.

Лица, имеющие высшее или среднее специальное образование и вновь обучающиеся на заочном отделении в другом учебном заведении, пользуются всеми льготами, предоставленными законом для студентов-заочников, в том числе и дополнительным оплачиваемым отпуском для сдачи экзаменов и зачетов.

СПОРТ — НАШ АЛЬМАНАХ

СЧАСТЬЕ УЛЫБАЕТСЯ СИЛЬНЫМ

На областной спартакиаде, собравшей команды городов Вологды, Череповца, Великого Устюга, Сокола и 16 районов, самым примечательным был эпизод заключительной борьбы на трассе эстафеты биатлонистов. В этом виде спорта представители областного центра имели неоспоримое преимущество — они завоевали все чемпионские титулы, которые достались Н. Судареву, Е. Сорокину и Б. Кузнецову. Но в эстафете 4×7,5 километра череповчане пытались отыграться. После трех этапов череповецкая команда выигрывала три минуты! Исход поединка казался ясным...

И здесь отличные бойцовские качества продемонстрировал Н. Сударев. Он сумел догнать череповчанина Н. Бузина, а затем вывел вологодскую сборную вперед, закрепив успех в общем зачете.

Впрочем, в пяти других видах программы череповчане преподали урок спортсменам областного центра. Первое место череповецких фигуристов никого не удивило — сборная области составлена из череповчан.

И в хоккее прогнозы оправдались — игроки города металлургов победили всех соперников. Причем в финале они обыграли хозяев — сокольчан (4:1). А хоккеисты Вологды на этот раз довольствовались третьей наградой, уступив и сокольчанам — 4:7.

Велико было преимущество и череповецких конькобежцев. Юный С. Ефремов упал на спринтерской дистанции и, казалось, не мог рассчитывать на приз. Но Ефремов упорно сражался на трех других дистанциях, выиграл их и стал чемпионом. Поддержали его и С. Африканов, занявший второе место среди юношей-многоборцев, и Л. Красикова, опередившая всех девушек. Наконец, спринтер В. Смелков принес череповчанам «золотые» очки.

Конечно, у вологодских скороходов тоже были достижения. О. Каманова лидировала среди спринтеров, а Г. Соколова и В. Маслов возглавили списки многоборцев. И все-таки череповецкие гости набрали на восемь очков больше.

Справедливости ради отметим, что вологжане наказали себя сами — у хозяев были сняты результаты двух участников, нарушивших правила соревнований.

Спор на лыжне тоже закончился в пользу гостей. Только взрослые вологодские лыжницы да юноши областного центра дали бой череповецким гонщикам. Если на пятикилометровке череповчанка Н. Власова убежала-таки от В. Зориной и Н. Сизовой, то на следующий день, когда дистанция была вдвое длиннее, Н. Сизова вырвала у Н. Власовой победу, опередив череповчанку на одну секунду.

Вологжанин В. Анкундинов и его товарищ по команде Н. Миронов в состязаниях юношей тоже пополнили командную копилку.

Однако вклад череповецких лыжников был более весомым. Юниорки Л. Черняева и Г. Ракевич в обеих гонках занимали как по заказу первое и второе места. А череповецкие девушки Е. Макарова, И. Аникина, Н. Дьячук и Т. Данилкова завоевали все шесть наград на двух дистанциях. Отличную смену воспитали череповецкие тренеры А. Новикова и А. Аникина!

Дважды праздновал победу череповчанин В. Турутин — сначала в гонке на 15 километров, а затем на тридцатикилометровке. Череповецкие юниоры Е. Басков и А. Спиридонов хотя и уступили дважды первую ступеньку пьедестала почета П. Туманису (Вологда), но неизменно становились рядом в тройке призеров.

Словом, спортивную часть спартакиады череповчане выиграли убедительно. За вторыми призерами-вологжанами идут спортсмены Великого Устюга, которые в четырех видах спорта стали выше сокольчан.

В турнире лыжных команд районов вне конкуренции были харовчане и гонщики Вологодского района, а в биатлоне тон задавали никольчане.

Г. ИВАНОВ.

НА ПЬЕДЕСТАЛЕ ПОЧЕТА

Три дня в Череповце проходило первенство области по хоккею с мячом в зачет пятой зимней спартакиады. В нем участвовали сборные команды Вологды, Великого Устюга, Сокола и Череповца.

В первом туре череповчане легко переиграли сокольчан 11:0, а вологжане великоустюгцев 13:2. На следующий день хоккеисты из Вологды нанесли поражение сокольским спортсменам —9:1, а череповецкая дружина взяла верх в матче с командой Великого Устюга 12:0.

По-настоящему боевым и захватывающим стал лишь финальный поединок между сборными Вологды и Череповца. Долгое время на поле шла равная обоюдоострая борьба, в которой трудно было отдать предпочтение одной из команд.

Во втором тайме инициативой завладели череповчане, среди которых выделялся своей игрой А. Сучков. Они забили 4 мяча.

Со счетом 8:5 победила сборная Череповца. На втором месте вологжане.

Соревнования показали, что хоккей с мячом у нас в области не получил широкого развития. Уровень мастерства большинства спортсменов низок, в командах играют в основном ветераны, а молодых перспективных хоккеистов почти нет.

Областному спорткомитету, видимо, следует принять серьезные меры для того, чтобы возродить интерес к этому красивому виду спорта.

И. ВИКТОРОВ.

ВСЕ ТИТУЛЫ МИРА

«Все, чем я владею в гимнастике, все, что понимаю в ней, что чувствую на гимнастическом помосте, как выражаю свои чувства,— дал мне за многие годы нашего совместного труда Владислав Степанович Растороцкий». Эти слова принадлежат абсолютной чемпионке XX Олимпийских игр, чемпионке мира и Европы Людмиле Турищевой.

Ее привел в гимнастику Растороцкий, когда Людмиле было 12 лет. Только по книгам, рассказам и кино она знала о гимнастике. Но уже тогда ее кумиром была олимпийская чемпионка Лариса Латынина.

Начинала Людмила работать с Растороцким, не думая о высоких титулах.

Сейчас Людмила много тренируется, готовясь к предстоящему первенству мира в Болгарии. Собирается она выступить и на XXI Олимпийских играх в Монреале.

НА СНИМКЕ: с чемпионскими наградами.
Фото В. УН ДА-СИНА и В. ТУРБИНА.

Фотохроника ТАСС.

В КОНЦЕ НОМЕРА

СТАРТ ПОКАЖЕТ

Недавно опубликовано положение о розыгрыше первенства и Кубка СССР по футболу. Вологодское «Динамо» будет выступать в третьей зоне второй лиги класса «А». Что собой представляют соперники вологжан, что нового в положении о розыгрыше первенства страны? На эти вопросы мы попросили ответить начальника команды «Динамо» Н. И. Касаткина.

— Николай Иванович, читателям небезынтересно узнать состав зоны, где будут выступать динамовцы?

— Наша команда вновь встретится с семью грузинскими командами. Правда, вместо динамовцев Сухуми в первенстве будут участвовать динамовцы из Зугдиди. Остальные грузинские команды: «Динамо» (Батуми), «Дила» (Гори), «Гурия» (Ланчхути), «Колхида» (Поти), «Локомотив» (Самтредиа), «Мерцхали» (Махарадзе). В состав зоны входят две азербайджанские команды — «Динамо» (Кировабад), «Полад» (Сумгаит) и две армянские—«Ширак» (Ленинакан), «Лори», (Кировакан). Кроме вологжан, в зоне будут еще выступать восемь команд, представляющих различные города РСФСР: «Торпедо» (Владимир), «Химик» (Дзержинск), «Калитва» (Белая Калитва), «Динамо» (Ставрополь), «Динамо» (Брянск), «Уралан» (Элиста), «Химик» (Новомосковск).

Так что сами видите: состав зоны очень сильный.

— И все-таки охарактеризуйте поподробнее шансы соперников?

— Прежде всего хочу заметить, что наша команда намерена бороться за самое высокое место в турнирной таблице. Возможности для этого есть. Впрочем, все думают выступить хорошо. Однако среди всех есть группа команд наиболее опытная, с ровным подбором игроков. Смоленская «Искра» для нас загадка: мы с ней не встречались. Но успехи смолян в последние годы, когда они не один раз стояли на пороге первой лиги, говорят о многом. Здесь много игроков, выступавших в высшей лиге: Калинов, Белей, Шелудько, Димитриади и другие.

Владимирское «Торпедо» вновь возглавляет заслуженный тренер РСФСР И. Золотухин. Эта команда обладает мощной передней линией. Нынче коллектив пополнился опытными Дудко и В. Ивановым, игравшим за московские «Динамо», «Спартак», днепропетровский «Днепр».

Очень ровно играет днепродзержинский «Химик», дирижером которого является полузащитник Р. Кучинскас, некогда выступавший за ростовский СКА.

К фаворитам я отнес бы ставропольское «Динамо», ленинаканский «Ширак», нельзя сбрасывать со счетов батумское «Динамо», «Мерцхали», «Дилу».

Собственно, на старте все равны. Соотношение сил распределит чемпионат. А к нему все готовятся очень серьезно. Ориентировочно первые игры чемпионата намечены на 19 апреля. Для нас они пройдут на полях соперников.

— Теперь, Николай Иванович, несколько о новинках в положении?

— В прошлом году тренеры, болельщики, футболисты сетовали на то, что отменили ничьи. Нынче внесены коррективы. Пенальти (и только одна серия) будут пробиваться при нулевых ничьих. При результативных ничьих соперники запишут в свой актив по одному очку.

В последнее время команда находилась на тренировочном сборе в Адлере. Сейчас динамовцы вновь вернулись в Вологду.

Впечатлениями о сборе мы попросили поделиться тренера команды Л. Н. Радина.

— Наряду с усиленными тренировочными занятиями в Адлере мы провели четыре товарищеских игры — две из них с командой первой лиги. Пермской «Звезде» мы уступили со счетом 0:2. Интересной была встреча с ярославским «Шинником». Наши динамовцы победили со счетом 2:0 (голы забил Е. Касиян и В. Дрыженко). Вничью закончился матч с «Баррикадами» из Волгограда — 1:1 (автор гола в нашей команде В. Дрыженко). Сборную Адлера динамовцы победили с результатом 4:1.

Состав команды сохранился полностью. Теперь у нас на очереди — занятия физической подготовкой и участие в соревнованиях на приз «Подснежник». А пока занимаемся в зале.

И. КОРОЛЕВ.
П. НЕПРЯХИН.

Редактор
Н. М. ЦВЕТКОВ.

В ДОМЕ ПОЛИТПРОСВЕЩЕНИЯ

5 марта в 18 час. 30 мин. в цикле лекций по проблеме «Произведение В. И. Ленина «Государство и революция» и современность» будет прочитана лекция на тему: **«Значение работы В. И. Ленина «Государство и революция» и решений XXIV с'езда КПСС в борьбе с буржуазной идеологией и ревизионистскими извращениями учения о государстве и демократии».** Лектор **Дорофеев Г. С.** (Большой зал).

В ОБЩЕСТВЕННОЙ ПРИЕМНОЙ «КРАСНОГО СЕВЕРА»

В понедельник, 4 марта, в гор. Вологде в общественной приемной «Красного Севера» состоится очередной прием трудящихся.

Прием ведет в помещении редакции газеты «Красный Север» (ул. Челюскинцев, 3, комната 13, третий этаж) с 14 до 17 часов внештатный инспектор тов. **Увалентов М. Н.**

ЦЕНТРАЛЬНЫЙ ЛЕКТОРИЙ

4 марта в 18 часов состоится первое занятие научно-технического лектория. Занятие будет проходить в помещении политехнического института (ул. Ворошилова, 3), ауд. 341.

ИЗВЕЩЕНИЕ

5 марта в 17 часов в здании областного совета профсоюзов (ул. Лермонтова, 19) состоится консультация для профсоюзного актива на тему: **«Основные вопросы трудового законодательства».**

ТЕАТР

3 марта (утро и вечер).
«ЦВЕТЫ ЖИВЫЕ»

5 марта
«НАД СВЕТЛОЙ ВОДОЙ»

Начало спектаклей: дневного — в 12 часов, вечернего — в 19.30.

ФИЛАРМОНИЯ

В помещении Дворца культуры железнодорожников
5, 6 марта
ЭСТРАДНЫЙ КОНЦЕРТ
вокально-инструментального ансамбля
Брянской филармонии
«МАЛЬЧИШКИ-69».
Начало в 21 час.

КИНО

СЕГОДНЯ, 3 МАРТА

Им. ЛЕНИНСКОГО КОМСОМОЛА — новый цветной широкоформатный художественный фильм **«И на Тихом океане...».** Сеансы: 9.30, 11.30, 13.30, 15.30, 17.30, 19.30 (удл.), 21.45.

«САЛЮТ». Большой зал—новый художественный фильм **«Юлька»** (производство Одесской киностудии). Сеансы: 9.40, 11.20, 13, 14.40 (удл.), 16.40, 18.20 (удл.), 20, 21.30. ЗАЛ КИНОХРОНИКИ — новый хроникально-документальный фильм **«Повесть о первой весне».** Сеансы: 10, 11.30, 12.50, 17, 18.30. На сеансах в 14 и 20.10 — **«Даурия»** (две серии).

«РОДИНА» — новый художественный фильм **«Товарищ генерал».** Сеансы: 9.30, 11.20, 13.10, 16.50, 18.40 (удл.). На сеансах в 15 и 21 (удл.)—художественный фильм **«Иван Васильевич меняет профессию».**

«СПУТНИК» — новый широкоэкранный цветной художественный фильм **«И на Тихом океане...».** Сеансы: 11, 13, 15, 17, 19, 21 (удл.).

«ОКТЯБРЬ» — новый цветной широкоэкранный художественный фильм **«И на Тихом океане...».** Сеансы: 15, 17, 19 (удл.), 21 час. Для детей в 12 и 14 часов—**сборная программа мультфильмов.**

ДВОРЕЦ КУЛЬТУРЫ ЖЕЛЕЗНОДОРОЖНИКОВ — широкоэкранный художественный фильм **«Сойти на берег».** Сеансы: 15, 17, 19, 21 час.

МУЗЫКАЛЬНОЕ УЧИЛИЩЕ — **«Анжелика—маркиза ангелов».** Сеансы: 17, 19 часов. Для детей в 15 часов — **«Аленький цветочек».**

ГОРОДСКОЙ ДОМ КУЛЬТУРЫ — **«Вольная птица».** Сеансы: 15, 17 часов.

ЗАВТРА, 4 МАРТА

Им. ЛЕНИНСКОГО КОМСОМОЛА — новый широкоформатный цветной художественный фильм **«О тех, кого помню и люблю».** Сеансы: 9.30, 11.10, 13 (удл.), 15, 16.40, 18.20, 20 (удл.), 21.50.

«САЛЮТ». Большой зал — новый цветной художественный фильм **«Ни слова о футболе»** (производство киностудии им. Горького). Сеансы: 9.40, 13, 16.30. На сеансах в 11.20, 14.30 (удл.), 18.10 (удл.), 20, 21.30 — новый цветной художественный фильм **«Кровавый камень»** (производство киностудии Таллинфильм). ЗАЛ КИНОХРОНИКИ — **«Круг чистой воды»** (производство США). Сеансы: 10, 11.50, 13.30, 15.20, 17. 10, 19, 21 час.

«РОДИНА» — новый художественный фильм **«Пламя любви»** (две серии). Сеансы: 9.30, 14.10, 20.50. На сеансах в 12.10, 16.50, 18.50—**«Дикое сердце».** На установке дневного кино в 10 часов — **«Приключения желтого чемоданчика».**

«ОКТЯБРЬ» — новый художественный фильм **«Товарищ генерал».** Сеансы: 13, 15, 17, 19 (удл.), 21 час.

«СПУТНИК» — новый широкоэкранный художественный фильм **«Красная капелла»** (две серии). Сеансы: 15, 18, 21 час.

ДВОРЕЦ КУЛЬТУРЫ ЖЕЛЕЗНОДОРОЖНИКОВ — широкоэкранный художественный фильм **«Докер».** Сеансы: 15, 17. 19 часов.

Смотрите ТЕЛЕВИДЕНИЕ

ПОНЕДЕЛЬНИК, 4 МАРТА
ПЕРВАЯ ПРОГРАММА

9.05 — Утренняя гимнастика. 9.30—Цв. тел. Программа мультипликационных фильмов «Мы с Джеком», «Аврора». 10.00 — «Очевидное — невероятное». 11.00—«Воспитанники комсомола». Телевизионный очерк. 16.00 —«Мамина школа». В передаче принимает участие доктор медицинских наук И. П. Елизарова. 16.30—Цв. тел. «Ваше мнение». 17.30—Для школьников. «Костер». 18.15 — «Встречный план Литовской ССР—в действии». 19.00—«По музеям и выставочным залам». 19.30 — Авторский вечер композитора В. Левашова. 21.00 — «Время». 21.30—Продолжение авторского вечера композитора В. Левашова. 22.50—Цв. тел. «Спортивный дневник».

ВТОРАЯ ПРОГРАММА

18.30—Для детей. «Солнцеворот». 19.00—«Москва». 19.30— «Огни цирка». 20.15 — Цв. тел. «Спокойной ночи, малыши!». «Смелый зайка». Мультфильм. 20.30—«Почта программы «Здоровье». 21.00—Цв. тел. «Больше хороших товаров». 21.30—«Виринея». Художественный фильм.

ВТОРНИК, 5 МАРТА
ПЕРВАЯ ПРОГРАММА

9.05 — Утренняя гимнастика. 9.30—Цв. тел. «Клуб кинопутешествий». 10.25 — «Подмосковье на марше пятилетки». Телевизионный документальный фильм. 16.25—«Шахматная школа». «Класс начинающих шахматистов». 16.55—Вручение Государственных премий СССР в области науки и техники 1973 года. 17.05—А. Гайдар. «Горячий камень». 17.35—Для школьников. «Подарки друзьям». 18.15—Цв. тел. Для детей. «Веселые нотки». 18.30 — «Ленинский университет миллионов». 19.00—«Навстречу V международному конкурсу имени П. И. Чайковского». 19.35 — Цв. тел. «Впервые на экране ЦТ». Художественный фильм «Невестка». 21.00—«Время». 21.30—Цв. тел. «А ну-ка, девушки!»

ВТОРАЯ ПРОГРАММА

18.30—Для детей. «Лети, наша песня». Выступление детской хоровой студии «Весна». 19.00 — «Москва». 19.30 — «Русская речь». 20.15 — Цв. тел. «Спокойной ночи, малыши!». «Тетя Валя рассказывает...». 20.30—«Отвечаем на вопросы москвичей». 21.00 — Цв. тел. Чемпионат мира по ручному мячу. 21.30—«Сергей Лазо». Художественный фильм.

ТУРИСТ

ЕСЛИ ОТПУСК В МАРТЕ...

Вологодское бюро путешествий и экскурсий
ПРЕДЛАГАЕТ ВАМ ПУТЕВКИ
интересного туристского маршрута
В ФЕОДОСИЮ
сроком на 15 дней — с 17 марта.

За время пребывания в Феодосии туристы совершат обзорную экскурсию по городу, посетят картинную галерею Айвазовского, музей Грина. Увлекательными будут двухдневная поездка по Южному берегу Крыма с посещением Алушты, Гурзуфа, Ялты, Мисхора, Ливадии и однодневные экскурсии в Керчь, Судак.

Цена путевки 110 рублей.

В стоимость входит: питание, проживание и экскурсионное обслуживание.

ЗАЯВКИ НА ПУТЕВКИ ПРИНИМАЮТСЯ **в бюро путешествий и экскурсий по адресу: г. Вологда, ул. Пушкинская, 6. Телефон: 2-60-90.**

АВТОКОЛОННА № 1117
ПРОВОДИТ
ПРИЕМ ШОФЕРОВ 3 класса
на двухмесячные курсы
ПОВЫШЕНИЯ КВАЛИФИКАЦИИ НА 2 КЛАСС

Обучение с отрывом от производства.

На курсы принимаются граждане, имеющие городскую прописку. Принятым выплачивается стипендия в сумме 100 рублей в месяц.

Одиноким предоставляется общежитие.

Начало занятий 18 марта.

Обращаться: г. Вологда, ул. Чернышевского, 135, отдел кадров или в бюро по трудоустройству — ул. Добролюбова, 2.

Администрация, партийная, профсоюзная организации прокуратуры Вологодской области, отдел юстиции облисполкома, областной суд с прискорбием извещают о безвременной смерти бывшего заместителя прокурора области, члена областного суда, старшего советника юстиции, члена КПСС с 1939 года

ЕВСЕЕВА
Александра Ивановича

и выражают глубокое соболезнование родным и близким покойного.

Вологодский горком КПСС, исполком городского Совета депутатов трудящихся с прискорбием извещают о смерти члена КПСС с 1939 года, прокурора отдела областной прокуратуры

ЕВСЕЕВА
Александра Ивановича

и выражают глубокое соболезнование родным и близким покойного.

ГЕ—00224 Индекс 50567. Об'ем 2 п. л. Тир. 99000. Зак. 1532.

Областная типография, г. Вологда, ул. Калинина, 3.