ВОЛОГОДСКАЯ
областная библиотека
им. И. В. Бабушкина

Пролетарии всех стран, соединяйтесь!

КРАСНЫЙ СЕВЕР

ГАЗЕТА ОСНОВАНА В МАЕ 1917 ГОДА
Выходит шесть раз в неделю

ОРГАН ВОЛОГОДСКОГО ОБЛАСТНОГО КОМИТЕТА КПСС И ОБЛАСТНОГО СОВЕТА ДЕПУТАТОВ ТРУДЯЩИХСЯ

ВТОРНИК, 26 ФЕВРАЛЯ 1974 г.
№ 48 (16992)
Цена 2 коп.

ВЫПОЛНЯЯ ВСТРЕЧНЫЙ ПЛАН

В нынешнем году Сокольскому ордена Трудового Красного Знамени целлюлозно-бумажному комбинату исполнится 75 лет со дня основания. Это событие бумажники решили отметить ударным трудом.

Партийный комитет, дирекция, заводской комитет профсоюза и комитет ВЛКСМ предприятия на совместном заседании утвердили новое положение о социалистическом соревновании коллективов цехов, бригад, смен и передовиков производства. Для награждения победителей соревнования учреждены Почетная грамота комбината и денежные премии.

Коллективу присуждено переходящее Красное знамя министерства и ЦК профсоюза с вручением диплома за успехи в выполнении плана и обязательств третьего, решающего года пятилетки. Среди победителей в соревновании передовики производства Лидия Афанасьевна Филиппова — каландровщица бумажной фабрики, резчик бумаги Сергей Павлович Калинин, Антонина Александровна Сеничева — выпарщик спирто-дрожжевого цеха.

Успешной работе коллектива предприятия способствует выполнение мероприятий по внедрению новой техники. За первые три года пятилетки выполнено 25 таких мероприятий и внедрено 59 ценных организационно-технических предложений с экономическим эффектом 570 тысяч рублей.

Успешно работает коллектив комбината и в этом году. Производственный план января был выполнен по всем показателям. Бумажники открыли счет дополнительной продукции, согласно своему встречному плану: выработали сверх задания 44 тонны бумаги, 28 тонн целлюлозы по варке, 6,5 тысячи квадратных метров твердых древесноволокнистых плит. Сверх месячного плана реализовано продукции на 25,6 тысячи рублей.

Ю. ТРОШКОВ,
начальник древесного цеха Сокольского ЦБК.

СОЦИАЛИСТИЧЕСКИЕ ОБЯЗАТЕЛЬСТВА—ПОД КОНТРОЛЬ

ДВУХСМЕНКУ— НА ФЕРМЫ

С каждым годом растет техническая оснащенность животноводческих ферм области. Когда-то самая слабо механизированная отрасль сельского хозяйства становится современным индустриальным производством. Уже сейчас автопоение на фермах механизировано на 86 процентов, доение коров—на 88, уборка навоза—на 37 процентов. В области строятся крупные животноводческие комплексы и фермы, на которых внедряется комплексная механизация.

Перевод животноводства на индустриальную основу, концентрация и специализация производства предполагают и внедрение новой прогрессивной технологии.

В результате умелого осуществления концентрации и специализации производства в ордена Трудового Красного Знамени колхозе «Родина» Вологодского района за последние семь лет поголовье коров возросло на 36 процентов, производство молока более чем на 50 процентов. Нагрузка на доярку увеличилась с 12 до 22 коров, а количество доярок сократилось на 37 человек. Помимо этого высвободилось много подсобных рабочих. Затраты на центнер молока сократились с 21 до 7 человеко-часов.

Все молочные фермы в этом хозяйстве перешли на двухсменную работу. Выступая на недавно состоявшейся XVII областной партийной конференции, мастер машинного доения коров, Герой Социалистического Труда К. П. Грачева рассказала, что они вдвоем с Э. С. Сергеевой обслуживают 48 коров-первотелок и получили в минувшем году от каждой из них по 4006 килограммов молока. При этом, подчеркнула она, труд доярок в корне изменился. Работая в две смены, они имеют достаточно свободного времени для отдыха, для семьи, для учебы.

— Если мы хотим, чтобы на фермы охотно пошла молодежь,—говорит К. П. Грачева,—надо смелее переводить фермы на двухсменку.

Внедрение двухсменки, как показывает опыт, создает условия для хорошо организованного труда и отдыха. Труд животновода наполняется новым содержанием. Он становится разновидностью индустриального труда, а сам работник превращается в квалифицированного, умело владеющего передовыми методами труда специалиста с нормированным рабочим днем.

Практика свидетельствует, что на фермах, работающих на двухсменке, почти нет текучести кадров.

Однако переход на двухсменный режим работы — не такое уж простое дело. Здесь спешка и непродуманность очень опасны. Двухсменка предполагает прежде всего создание нормальных условий для работы. Здесь имеется в виду внедрение четко действующей механизации. Исключительно важное значение приобретает квалификация кадров. Для того, чтобы быстро, умело справляться со своими обязанностями в установленное время, требуется высокое мастерство, глубокие знания порученного дела. Вот почему так важна учеба кадров, овладение опытом передовых мастеров животноводства.

Очень важен правильный подбор пар, меняющих друг друга животноводов. Здесь нужна не только примерно равная квалификация работников, но и их психологическая совместимость, полное доверие друг другу. К каким последствиям ведет игнорирование этих требований, свидетельствует пример череповецкого совхоза «Уломский». Перевод доярок Чаевской фермы без достаточной подготовки не привел к созданию нормального морального климата в коллективе.

— Надо бы переводить другие фермы на двухсменку,— сетует директор совхоза Л. Семеновский,— а везти доярок в Чаево, чтобы показать двухсменку в действии, не решаюсь. Нет там порядка.

Любопытно, что коллектив этой фермы на предложение перейти вновь на односменный режим работы решительно и единодушно отказался. Доярки заявили, что двухсменка их больше устраивает. Как видно, даже этот, не скажешь, чтобы положительный, опыт и то полностью агитирует за двухсменку.

Успех внедрения двухсменной работы в животноводстве во многом зависит от настойчивой и целеустремленной работы в этом направлении райкомов партии, первичных партийных организаций, руководителей и специалистов хозяйств, сельскохозяйственных органов.

Определенный опыт работы по новой технологии накоплен в Вожегодском, Грязовецком, Шекснинском районах, где на двухсменке работает по 6—7 ферм. Однако в ряде районов медлят с переводом ферм на двухсменный распорядок дня. По-новому работают в области пока лишь 38 животноводческих ферм, на которых трудятся 310 доярок.

В Белозерском, Бабаевском, Никольском, Устюженском, Кадуйском, Сямженском и ряде других районов нет ни одной фермы, работающей на двухсменке. Задача состоит в том, чтобы, внимательно изучив опыт, накопленный на лучших фермах, решительно и настойчиво внедрять его, особенно на новых крупных фермах, где все трудоемкие процессы механизированы.

Старые привычки и представления очень живучи в сознании людей. Их нелегко преодолеть. Долг партийных организаций, руководителей и специалистов настойчиво раз'яснять суть новой технологии. Большой эффект могут дать встречи доярок, работающих по-новому, с коллективами, готовящимися к переходу на двухсменку.

Интенсификация животноводства невозможна без повышения культуры труда и производства на фермах. Практика убедительно свидетельствует, что условия для этого создаются при переходе коллективов животноводов на двухсменный режим работы.

Ударный двухмесячник

В ПОЛНУЮ НАГРУЗКУ

Соревнование вологодских лесозаготовителей в дни ударного двухмесячника возглавляет укрупненная комплексная бригада Н. И. Хлопуновского из Бабатозерского лесопункта Ковжинского леспромхоза. Работая с тремя тракторами в две смены, она в январе заготовила за неполный месяц 4804 кубометра.

За пятнадцать дней февраля на счету бригады прибавилось еще 2500 кубометров древесины. Это очень высокая выработка.

Достигнута она благодаря умелой организации труда на лесосеке, высокому мастерству членов бригады, рациональному использованию техники и рабочего времени. Разбивка четырех-пяти волоков, продуманное рассредоточение рабочих на лесосеке позволяет сохранять постоянное среднее расстояние трелевки не более 70—100 метров. В дневное время деревья трелюются с кронами, затем грузятся и транспортируются на машинах, а обрезка сучьев производится на промежуточном складе с помощью машины «СМ-2».

Днем валят и лес для второй смены, сучкорубы на месте обрабатывают деревья, готовя их для трелевки в вечернее время.

В бригаде сейчас пять трактористов, пять чокеровщиков, три валочных звена, шесть обрубщиков сучьев. Включен в нее и оператор челюстного погрузчика. Здесь каждый работает в полную нагрузку и всегда готов помочь товарищам.

При любых погодных условиях не снижается трудовой темп передового коллектива, взявшего обязательство заготовить в определяющем году пятилетки 60 тысяч кубометров леса.

А. ГРИГОРЬЕВ.

На снимке: вальщик А. Е. Лысухо.

Фото **Н. Чеснокова.**

КОНСТРУКЦИИ ДЛЯ СТАНА

На Череповецком заводе металлоконструкций состоялся торжественный митинг, посвященный вручению переходящего Красного знамени Минмонтажспецстроя СССР и ЦК профсоюза рабочих строительной промышленности и стройматериалов за победу во Всесоюзном соревновании в четвертом квартале минувшего года. Такой высокой оценки труда коллектив череповецких металлистов удостоен впервые.

Начальник всесоюзного об'единения «Союзстальконструкция» А. А. Каплин горячо поздравил коллектив завода с заслуженной победой и вручил им высокую награду. В ответном слове директор завода В. И. Агапов, бригадир сварщиков Р. И. Фот и другие заверили, что рабочие приложат все силы для успешного выполнения плана определяющего года пятилетки, досрочно обеспечат конструкциями важнейшие об'екты черной металлургии: стан «2000» и кислородно-конверторный цех Новолипецкого завода.

Н. СИДОРЕНКО.

ЗА ВЫСОКОЕ КАЧЕСТВО

На заводе «Северный коммунар» состоялась заводская научно-техническая конференция по вопросам улучшения качества выпускаемой продукции. Здесь встретились представители из Красноярска, Свердловска, Архангельска, Пскова и других городов страны.

Главный инженер завода В. В. Зязин рассказал собравшимся о работе, проведенной за три года пятилетки. На предприятии начат выпуск базовой модели гаммы двухэтажных лесорам 2Р80-1 и 2Р80-2, которые по своему техническому уровню не уступают лучшим зарубежным образцам. Задействован участок станков с программным управлением, увеличилось количество прогрессивных видов оборудования — автоматов, полуавтоматов и спецстанков.

На 69 единиц пополнился станочный парк завода. Повышена в 1,7 раза технологическая оснащенность производства, внедрена обработка с применением алмазов. Расширены об'емы сварки в среде углекислого газа, точной об'емной штамповки и кокильного литья. Завод значительно увеличил экспортные поставки в страны СЭВ. Ведется поставка оборудования в Финляндию.

Выступивший на конференции представитель Уральского лесотехнического института рассказал о работах, проводимых по уменьшению уровня шума и увеличению надежности проектируемого оборудования. Много полезного высказали специалисты Псковского проектно-технологического института, Архангельского лесопильно - деревообрабатывающего, Красноярского деревообрабатывающего комбинатов.

Г. ПЕТРАКОВ,
внешт. корр.

Весне — организованную встречу

ОПЕРЕЖАЯ ГРАФИК

Механизаторы Устюженского районного об'единения «Сельхозтехника» в прошлом году вывезли на колхозные и совхозные поля к местам компостирования 300 тысяч тонн торфа вместо 215 тысяч по плану.

Организованно проходит эта работа и нынче. В течение первого квартала предстоит вывезти 175 тысяч тонн удобрений. Январское задание выполнено на 105 процентов. Организованно идет эта работа и в феврале.

Хорошо трудятся механизаторы всех пяти отрядов. Однако лучше других—пятого, где экскаваторщиком А. П. Плотников. Начиная с нового года, отряд ежедневно доставляет на поля колхоза имени XIII годовщины Октября по 340 тонн торфа вместо 200 по графику. Это 170 процентов к норме.

Заместитель управляющего об'единением Г. В. Погодин рассказывает:

— Приказ о формировании отрядов, с указанием заданий и мер материальной заинтересованности, мы довели до исполнителей заблаговременно. Люди знали, где и с кем станут работать, куда и сколько предстоит доставить торфа. И с хозяйствами установлены полные контакты. Поэтому дела идут хорошо.

Благодаря соревнованию механизаторы в самое короткое время выполнили план доставки удобрений в количестве 25 тысяч тонн на поля колхоза «Светлый путь» и в первой декаде февраля переехали в колхоз «Родина», где должны вывезти также 25 тысяч тонн. Планомерно идет вывозка удобрений и для колхозов «Россия», «Верный».

Как и в прошлые годы, на каждый гектар паровых полей в 14 хозяйствах района механизаторы об'единения доставят в среднем по 50—60 тонн торфа.

К. АНДРЕЕВ.
(Наш соб. корр.).

МЕХАНИЗАТОРЫ—УРОЖАЮ

Механизаторы великоустюгского совхоза «Усть-Алексеевский» в этом году лучше готовятся к весеннему севу. Из 50 тракторов большинство уже отремонтировано. Подготовлены к полевым работам все плуги, культиваторы и картофелесажалки.

Успешно идет также и вывозка удобрений, их отправлено на поля больше 22 тысяч тонн. Только за январь и первую декаду февраля механизаторы совхоза и Усть-Алексеевской ПМК вывезли органики около двенадцати тысяч тонн.

П. ТЕНИГИН,
селькор.

ОТСТАЮЩИХ НЕТ

Оживленно на полях вожегодского колхоза «Родина». Утренний сумрак еще не рассеялся, а уже рокочут тракторные моторы. Это мелиоративный отряд районного об'единения «Сельхозтехника» вывозит торф на поля.

— За день вывозим до тысячи тонн, — рассказывает бригадир отряда Л. А. Петухов. — Одному бульдозеристу загрузить без задержки двадцать тракторов очень трудно. Поэтому, чтобы избежать простои машин, в помощь Осипову выделили молодого механизатора Виктора Савкина с бульдозером. Оборачиваемость тракторов ускорилась.

Слаженно и напряженно идет работа. Механизаторы повседневно перекрывают дневные нормы в полтора-два раза.

Вот, например, Н. Г. Конькин на своем «Т-100-б» ежедневно доставляет на поля 65—85 тонн торфа вместо 34 тонн по норме. В минувшем году на его счету было около пяти тысяч тонн. Н. И. Кувалдин на тракторе «Т-74» вывозит 60—70, а иногда и 80 тонн в день при норме 32 тонны, а А. П. Билев на тракторе «Т-100» — 75—90 тонн, вместо 36. Не уступают им и другие трактористы.

В колхозе «Родина» заготовлено 20 тысяч тонн торфа. Весь он скоро будет на полях. Каждый гектар пашни получит его по 20 тонн.

За три года пятилетки мехотряд «Сельхозтехники» вывез на поля вожегодских колхозов 221 тысячу тонн торфа, перекрыв плановые задания на 40 тысяч тонн.

Коллектив отряда поставил перед собой задачу: завершить в текущем году пятилетнее задание по добыче и вывозке торфа.

В. РУДАКОВ.
(Наш соб. корр.).

ПОЛЕЗНЫЙ СЕМИНАР

В Вологодском горкоме КПСС состоялся семинар руководителей агитколлективов и групп политинформаторов. Участники семинара были подробно проинформированы об итогах прошлого хозяйственного года, о принятых социалистических обязательствах трудящимися Вологды на четвертый, определяющий год пятилетки, о ходе изучения и пропаганды в трудовых коллективах Обращения ЦК КПСС партии, к советскому народу. Состоялся также обмен опытом организации работы агитаторов и политинформаторов.

Подобный семинар—первый из цикла семинаров, которые намечено проводить ежеквартально в горкоме партии. Так, на следующем семинаре руководители агитколлективов и групп политинформаторов встретятся с председателем горисполкома В. Д. Парменовым, который расскажет о перспективах развития областного центра.

Н. АЛЕКСАНДРОВА.

РЕЙД «КРАСНОГО СЕВЕРА»

С ВЕДУЩИХ И СПРОС СТРОЖЕ

Вологодский и Череповецкий районы—ведущие в сельскохозяйственном производстве области. Они дают половину товарного картофеля, четвертую—пятую части от общего производства зерна, мяса, молока.

Высокие рубежи намечены хлеборобами обоих районов на четвертый год пятилетки. Череповецкие земледельцы дали слово поднять урожайность зернового гектара на семь центнеров и довести ее до двадцати трех. Вологодские хлеборобы решили собрать с каждого гектара по 25—26 центнеров зерна.

Весна приближается. Как же земледельцы соревнующихся районов готовятся к ней?

Мы в вологодском совхозе «Лихтошь». Директор его И. П. Перцев настроен оптимистично.

— Сев мы всегда раньше других заканчиваем,—говорит он.—И нынче не подкачаем.

Хорошо, когда руководитель уверен в успехе, а эта уверенность подкреплена делами подчиненных.

К сожалению, в бригадах мы увидели несколько иную картину. Ремонтные бригады по подготовке прицепной техники не созданы, хотя из четырнадцати сеялок исправных только четыре, а плуги, культиваторы, дисковые бороны как поставлены осенью, так и стоят, засыпанные снегом. К протравливанию семян не приступили, да и трудно эту работу начинать: во многие склады не попадешь—под'езды завалены снегом.

У мастерских во второй бригаде—четыре трактора.

— Нет трактористов,—говорит исполняющий обязанности управляющего Н. Медведев.

— А кто же их поведет в борозду?

— Не знаю...

— Сколько у вас сеялок?

— Семь. Исправных, правда, только две.

— Как планируете расставить технику и людей весной, на севе?

— До той поры еще долго. Продумаем.

Этот диалог мы привели потому, что он отражает общую картину некоторого успокоения руководителей и специалистов ряда хозяйств района прошлыми успехами. Безусловно, получить в засушливый год по 20,7 центнера зерна с гектара—это большая победа. Тем не менее, довольствоваться достигнутым—значит остановиться.

В обязательствах земледельцы записали: в 1974 году перейти полностью на сортовые посевы. Однако в совхозах «Марьино», «Дружба», «Нефедово», «Прожектор» таких семян имеется лишь половина к потребности.

Если в «Плодопитомническом», «Борисовском», «Пригородном» и ряде других совхозов засыпаны полностью сортовые семена картофеля, то в «Стризневском» из 2400 центнеров сортовых только 300. В совхозе «Передовой» несортовых—три тысячи центнеров.

Специалистам агрономической службы надо немедленно начинать обменные операции, но эта работа и до сих пор в начальной стадии.

К 20 февраля готовность сеялок составляла 66 процентов, дисковых борон—57, картофелесажалок — семьдесят. Не выполняется план подготовки механизаторов. До сих пор не организованы курсы мехвсеобуча в совхозах «Кипеловский», «Северная ферма», «Марьино», «Борисовский» и ряде других. Между тем на 1630 имеющихся тракторов в хозяйствах района насчитывается лишь полторы тысячи механизаторов. Значит, для организации двухсменной и полуторасменной работы надо подготовить еще тысячу человек, а в СПТУ и в мехвсеобуче учится только сто семьдесят.

Череповецкий совхоз «Нелазское». По настоянию главного агронома совхоза Л. Н. Баютиной в хозяйстве создано звено по подработке семенного материала.

— Все зерно у нас доведено до первого и второго классов посевного стандарта,—рассказывает агроном,—сейчас начали его протравливание.

Многое сделано в хозяйстве и по сортообновлению. В основном в этом году зерновые поля будут заняты районированными, высокоурожайными сортами: ячменем «московский-121», овсом «пшебуй-2».

В хозяйстве пересмотрена структура посевных площадей, на гектар пашни планируется вывезти по 10 тонн компостов. Для сокращения сроков полевых работ гусеничные тракторы укомплектованы двумя сменами механизаторов. Понятна уверенность агронома в том, что в текущем году совхоз получит по 25 центнеров зерна с гектара.

По-иному заботятся о семенах в соседнем совхозе «Абакановский». Из 4128 центнеров проверенных семян 2070 центнеров оказались некондиционными, а зерна первого и второго классов в хозяйстве вообще нет.

Для улучшения их качества мало что делается. Подработка ведется медленно. Обрабатывать зерно ядохимикатами агроном вообще не собирается.

Отстающим долгое время считался совхоз «Ивановский». Но вот два года назад сюда пришла работать главным агрономом В. К. Зеленина. И дела в полеводстве улучшились. Взять подготовку к весне этого года. Семена в хозяйстве в основном первого - второго классов. Даже семена трав, с подготовкой которых в районе вообще плохо, в основном, доведены до посевных кондиций. В совхозе проведено землеустройство, хорошо поставлено дело с накоплением удобрений.

За период зимовки хозяйства района должны вывезти 500 тысяч тонн удобрений, на поля доставлено около двухсот тысяч—по три тонны на гектар пашни вместо восьми запланированных. Вместо 26 в хозяйствах работает только 11 механизированных отрядов плодородия.

Главная ставка в районе сделана на помощь ПМК треста «Череповецмелиоводстрой» и районное об'единение «Сельхозтехника». Но и они срывают график. Особенно отстают механизаторы ПМК.

Во всех этих недостатках виноваты в первую очередь специалисты и хозяйств, и треста, которые все еще изучают причины срывов, вместо настоящей организаторской работы на местах.

Одним из важных резервов повышения плодородия полей являются сжатые сроки проведения работ. Для этого в районе сделано немало. Коллектив базы механизации ордена Ленина треста «Череповецметаллургстрой» изготовил пятнадцать комбинированных агрегатов, которые за один проход выполняют пять операций: культивацию, выравнивание, прикатывание, сев, внесение удобрений.

На севе решено все гусеничные тракторы использовать в две смены. Для этого ведется подготовка 220 трактористов в СПТУ, в семи школах механизаторского всеобуча.

Для возделывания льна, картофеля, зерновых организовано 73 механизированных звена. Сейчас заканчивается их комплектация.

Хуже идет подготовка техники. Ее поставлено на линейку готовности немногим более пятидесяти процентов. Руководители хозяйств, главные инженеры об'ясняют это слабым обеспечением запасными частями. Но главная причина в том, что по существу ни в одном хозяйстве района нет постоянных ремонтных групп.

В совхозе «Рыбинский», например, есть все условия для работы механизаторов в зимних условиях: типовая мастерская, теплый гараж. Однако на ремонте прицепного инвентаря до последнего времени в хозяйстве работало только три механизатора. Так же «организован» ремонт техники в совхозах «Колос» и «Абакановский».

Не больше, чем этим хозяйствам, выделено запчастей совхозу «Батранский». Однако здесь уже заканчивается ремонт техники. Своевременно были созданы ремонтные группы, среди трактористов шло соревнование под девизом: «Отремонтировал свою машину—помоги товарищу!».

Два ведущих района области. Здесь накоплен большой опыт по поднятию культуры земледелия, по увеличению отдачи от каждого гектара земли.

Отрадно, что этот опыт находит все большее применение на полях десятков хозяйств других районов, помогает земледельцам всей области увидеть, найти и поставить на службу производству собственные резервы.

В этих условиях ведущие не имеют права на самоуспокоение.

С. СОЛОВЬЕВ, заведующий внештатным отделом земледелия Череповецкого районного комитета народного контроля;

Г. ГАЛУНОВА, агроном по защите растений Вологодского района, внештатный член районного комитета народного контроля;

А. ГОЛУБЦОВ, В. ШУЛЬГИН, наши специальные корреспонденты.

С ПАРТИЙНЫМ СЛОВОМ — ДО КАЖДОГО

РАВНЯЯСЬ НА ЛУЧШИХ

Читательские конференции на ферме... В нашей массово-политической работе с животноводами они занимают такое же место, как и беседы агитаторов, дни санитарной культуры. Очередная такая конференция под девизом «В поход за большое молоко» состоялась на Решетниковской ферме. В ней приняли участие специалисты колхоза, секретарь парткома. Речь шла не только о новинках зоотехнической литературы, с которыми собравшихся познакомили работники районной библиотеки, но и о конкретных делах на ферме. Опытом своей работы по уходу за животными поделилась доярка В. П. Глебова.

Животноводы высказали ряд замечаний и в адрес руководителей хозяйства, по которым вскоре после конференции были приняты меры.

В колхозе 10 ферм. Работает 55 доярок. Кроме того, на каждой ферме есть механизаторы и подсобные рабочие. Так что нам есть с кем работать. Особое внимание мы обращаем на политическую информацию. Ведь нельзя забывать, что специфика работы доярок зачастую не позволяет им побывать в клубе, послушать там лекцию или беседу. А чтобы они были в курсе всех событий, партком закрепил за каждой фермой агитатора. Это и специалисты сельского хозяйства (главный зоотехник М. П Бурнякова, агроном Е. К. Морозова, зоотехник М. Г. Кувакина) и работники культпросветучреждений.

Агитаторы регулярно бывают на своих фермах. В январе они провели беседы о визите Генерального секретаря ЦК КПСС Л. И. Брежнева в Индию, об итогах социалистического соревнования ферм за 1973 год. Были обсуждены Обращение Центрального Комитета КПСС к партии, к советскому народу и постановление ЦК КПСС, Совета Министров СССР, ВЦСПС и ЦК ВЛКСМ о Всесоюзном социалистическом соревновании. В феврале агитаторы рассказывали о визите тов. Л. И. Брежнева в Республику Куба.

По итогам Всесоюзного социалистического соревнования семь работников животноводства колхоза награждены орденами и медалями, девять—нагрудным знаком «Победитель социалистического соревнования 1973 года». На всех фермах агитаторы проводят беседы об опыте работы лучших доярок.

Большое внимание уделяем мы и наглядной агитации. На Киркинской, Горбовской, Замостовицкой, Протасовской и других фермах красочно оформлены обязательства доярок, обязательства колхоза. Регулярно выпускаются оперативные бюллетени, в которых отражается ход выполнения социалистических обязательств. Чтобы наглядная агитация была доходчивой, боевой, многое делают работники культпросветучреждений Л. В. Патракова и П. Ф. Морозова. Их руками написаны плакаты, лозунги, таблицы в красных уголках Киркинской и Протасовской ферм.

В честь лучшего коллектива, добившегося за пятидневку наивысшего надоя, поднимаем флаг Трудовой славы. За первую и третью пятидневки февраля первенство держала Замостовицкая ферма. В ее честь и был поднят флаг.

Высокие рубежи определили для себя на этот год наши животноводы. Например, доярки Замостовицкой фермы обязались надоить в зимний период по 2345 килограммов молока, Подольской фермы — по 2020, Протасовской — по 1980 килограммов. А в целом по колхозу решено валовое производство молока увеличить на 2000 центнеров.

С самого начала определяющего года пятилетки развернулась работа по выполнению социалистических обязательств. В январе наши доярки получили по 195 килограммов молока на корову, это на 35 больше, чем в прошлом году. Правда, это не самые высокие результаты в районе. Есть хозяйства, которые работают лучше. И наша цель — достичь их уровня.

В. БУСЫРЕВА,
зам. секретаря парткома колхоза «Строитель коммунизма» Кичменгско-Городецкого района.

УДАРНЫЙ ДВУХМЕСЯЧНИК

ПРЕСТИЖ РАБОЧЕЙ МАРКИ

«Молния! 11 февраля бригада А. А. Тарасова выполнила план четырех лет пятилетки, разделав 106 755 кубометров древесины. Бригаде А. Н. Свинкина до завершения четырехлетнего плана осталось 3826 кубометров».

У листка с «молнией» в этот день приостанавливался каждый, кто входил в контору нижнего склада Митинского леспромхоза.

Комплексные бригады Анатолия Александровича Тарасова и Александра Николаевича Свинкина давно соревнуются между собой. За прошлый год первенство осталось за коллективом Тарасова: на его счет прибавилось 33 тысячи кубометров разделанной древесины. В четвертом году пятилетки бригада-победительница решила разделать сверх задания 4500 кубометров леса, добиться не менее 82-х процентов выхода деловой древесины, повысить на 10 процентов против плана выработку на человеко-день и машино-смену.

Точно такие же социалистические обязательства приняли коллективы бригад А. Н. Свинкина, П. Д. Петерса, их примеру последовали и другие. Впервые стали соревноваться между собой бригады, работающие на разных разделочных площадках, на разных участках.

В дни ударного двухмесячника они добиваются высоких результатов, но инициаторы соревнования и сейчас идут впереди.

Продукция с маркой Митинского леспромхоза известна не только в нашей стране, но

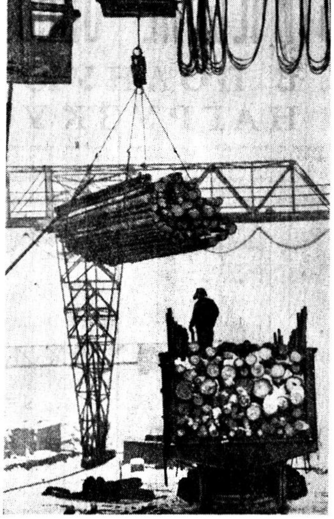

и за рубежом. На экспорт идет 20 процентов разделанной древесины.

Внутри нашей страны продукция леспромхоза поступает в угольную промышленность, на лесопильные заводы Украины и Вологодской области, на целлюлозно-бумажные комбинаты Сокола, Ленинграда, Измаила, на Сыктывкарский лесопромышленный комплекс.

Чем шире известность, тем больше ответственность. С об'емами поставок продукции митинцы справляются. Нижний склад оборудован мощными консольно-козловыми кранами. Есть кабель-кран для создания межсезонного запаса хлыстов. Строится лесопильный цех. Круглосуточно работает цех технологической щепы.

— Проектная мощность его — 30 тысяч кубометров продукции в год, — рассказывает секретарь парторганизации нижнего склада Валентин Павлович Кузнецов. — Но коллектив цеха перешел на трехсменную работу и сам внес изменения в технологический процесс. Усовершенствован транспортер для подачи сырья в окорочный барабан. Теперь оно подается с двух сторон и оборудование работает без простоя. В результате за прошлый год получено 34 тысячи кубометров технологической щепы, а обязательство коллектива на нынешний год—35 тысяч...

Все это хорошо. Но к качеству основных видов продукции митинцев потребители пред'явили в прошлом году серьезные претензии. Леспромхоз заплатил за брак солидную сумму штрафа.

Вопрос о повышении качества продукции обсуждался в декабре на партийном, а затем на общем собрании коллектива нижнего склада. При анализе выяснилось, что основные причины появления брака — небрежность в работе вальщиков, сучкорубов и в механической обработке древесины на нижнем складе.

Сейчас осуществляются меры по устранению этих причин. Группа народного контроля и штаб «Комсомольского прожектора» чаще стали проверять качество обработки древесины на всех участках производства. Бывают и взаимные проверки работы нижнего и верхнего складов. Изменились условия оплаты труда рабочих на разделке древесины: она теперь зависит от процента выполнения и перевыполнения плана по качеству продукции. Резко улучшилось качество продукции в передовых бригадах — А. А. Тарасова, П. Д. Петерса и других. Но по-прежнему борьба за высокую марку — в центре внимания коллектива.

А. ВАРЮХИЧЕВ.
Харовский район.

На снимке: одна из лучших комплексных бригад на разделке древесины П. Д. Петерса; день и ночь идет погрузка леса в вагоны.

Фото Н. Чеснокова.

ПО СТРАНЕ СОВЕТОВ

ХИМИЯ — НАШЕМУ ДОМУ

Первая в Средней Ази[и] автоматическая линия по изготовлению и наполнению аэрозольных баллонов вступила в строй на Алмалыкском заводе бытовой химии. Мощность этого производства — двадцать миллионов баллонов в год. Узбекистан, до сих пор получавший бытовые химические средства в такой упаковке из других республик, сам станет поставлять эту продукцию во многие районы страны.

Ассортимент аэрозольного производства широк — лаки для волос «Сандра» и «Прелесть», средство против комаров «Тайга», жидкость «Ветерок» для освежения воздуха в комнатах и многое другое.

ТРУБЫ ДЛЯ МАГИСТРАЛЕЙ

Первую тысячу тонн стальных труб выпустил с начала года дополнительно к плану коллектив Челябинского трубопрокатного завода. Это—результат совершенствования работы прокатных станов и экономии металла.

На стане горячей прокатки, например, была повышена скорость работы подающего аппарата. Теперь время прокатки каждой трубы сократилось, увеличились объемы производства.

Выпускаемые на заводе холоднокатаные трубы находят все более широкое применение в народном хозяйстве. Спрос на них очень быстро растет. Поэтому смонтирован еще один агрегат холодной прокатки труб. Его решено ввести в действие в середине нынешнего года.

ПЯТИУГОЛЬНИК НА КРУГЕ

Государственный Знак качества присвоен абразивным армированным кругам диаметром триста миллиметров, которые выпускаются на Пермском заводе монтажных изделий и средств автоматизации.

При сборке конструкций прямо на строительных площадках часто приходится изменять размеры отдельных деталей, вырав[н]ивать их, обрезать. Механизировать эту трудоемкую операцию позволяет легкое переносное приспособление, в котором роль чудо-пилы выполняет абразивный армированный круг. Он легко режет металл, трубы, огнеупоры. Пермские изделия превосходят по стойкости и надежности аналогичные зарубежные образцы.

ТРИДЦАТЬ СПЕЦИАЛЬНОСТЕЙ ТРАКТОРА

Серийный выпуск модернизированных колесных тракторов — «Т-40М» и «Т-40АМ» начат на Липецком заводе. Крупная партия этих машин отправлена земледельцам различных районов страны.

На новых тракторах установлены более мощные, 50-сильные двигатели, повышена надежность многих узлов и деталей. Машины снабжены приспособлениями для навески и прицепки различных агрегатов. Благодаря этому липецкие тракторы теперь можно использовать на работах тридцати видов: в полеводстве, животноводстве, на прокладке дорог, рытье котлованов, уборке городских улиц, транспортировке грузов. Специальный вариант машины предназначен для работы на горных склонах с крутизной до 20 градусов.

«СПЕКТАКЛЬ» — В РЕЙСЫ

Быстро собраться во время гастролей актерам поможет автофургон «Спектакль». К выпуску этих машин приступили механический завод Министерства культуры РСФСР «Уралец». Монтируются они на базе автомобиля «ЗИЛ-130В».

В просторном металлическом фургоне можно удобно разместить и закрепить декорации, весь театральный реквизит. «Спектакль» оснащен комплектом контейнеров для осветительных приборов и киноаппаратуры, шкафами для костюмов и обуви. В середине кузова смонтирована лебедка с подъемной поворотной стрелой, с помощью которой поднимаются грузы.

Чертежи автофургона разработали конструкторы Краснодарского филиала московского института «Гипротеатр». Первые опытные автофургоны будут испытаны во время рейсов в Львов, Ташкент, Караганду.

(ТАСС).

РЕЗЕРВЫ СЕЛЬСКОХОЗЯЙСТВЕННОГО ПРОИЗВОДСТВА

В КОМПЛЕКСЕ

ЗА ОДИН ПРОХОД — И ОБРАБОТКА ПОЧВЫ И СЕВ

В совхозе имени 50-летия СССР Грязовецкого района проводились опыты одновременной и обработки почвы и сева зерновых и других культур комбинированным агрегатом. В публикуемой статье рассказывается об эффективности этого нового приема агротехники.

СОТРУДНИКИ Ленинградского сельскохозяйственного института и научно-исследовательского и проектно-технологического института Северо-Запада сконструировали почвообрабатывающе-посевной агрегат — «АКПП-3,6», который одновременно культивирует пахотный слой почвы на глубину 12—14 сантиметров, выравнивает и прикатывает поле и высевает семена зерновых, трав, льна и других культур.

Создан агрегат на базе стандартных, выпускаемых нашей промышленностью машин и орудий. Они подвергаются незначительным переделкам и могут быть при необходимости сняты с агрегата и работать отдельно.

Движителем является трактор «Т-74» или «ДТ-75». На раме агрегата, сваренной из швеллеров, смонтированы культиватор «КПН-4Г», выравнивающий брус с приваренными понизу зубьями, гладкий водоналивной каток и зерновая или зерно-льняная сеялка. Агрегат полунавесной. Дышлом рама опирается на навеску трактора, а сзади—на пневматические колеса. Длина агрегата около семи метров, рабочая ширина захвата 3,6 метра, радиус поворота пять метров.

В 1972 году комбинированный агрегат «АКПП-3,6» работал на полях совхоза имени 50-летия СССР. На севе озимых и яровых культур он показал надежность, высокое качество и значительное удешевление работ.

Головной образец этой серии был направлен на испытания весной 1973 года в совхоз «Петриневский» Череповецкого района, где им была подготовлена почва и посеяны культуры на площади более 100 гектаров. Агрегат получил высокую оценку специалистов этого хозяйства. По решению областных организаций намечается изготовить на предприятиях Череповца 50—60 таких машин.

СОВМЕЩЕННОЕ выполнение работ по сравнению с раздельным обеспечивает лучшую подготовку почвы, почти полностью исключает глыбистость, создает более благоприятные условия для сева. Семена заделываются равномерно, на заданную глубину и успевают набухнуть и тронуться в рост, пока верхний слой почвы не пересох.

Кроме того, при этом способе ускоряется производственный процесс, исключаются межоперационные потери времени, улучшается организация труда. На основании хронометража установлено, что затраты труда сокращаются в полтора раза, а урожайность повышается на 15 процентов, или на 3,5 центнера с гектара.

Подобные опыты были проведены и при посеве льна-долгунца по разным предшественникам — многолетним травам, пропашным культурам и озимой ржи.

Влияние на урожай льна совмещенного и раздельного выполнения посевных работ ранее нигде не определялось.

В результате опытов, проведенных в совхозе имени 50-летия СССР, найдено, что наибольшее количество крупных и плотных глыб было в почве после раздельного выполнения работ. Здесь сказалось отрицательное воздействие колеи трактора на почву, а также разрыв во времени между культивацией и прикатыванием, в результате чего крупные комки и глыбы успели пересохнуть и не разрушались выравнивателями и катками, а просто вдавливались в почву.

Уплотняющее действие колес трактора на почву при раздельном выполнении работ отрицательно сказалось также на содержании в ней воды и воздуха и на микробиологической деятельности, о чем можно судить по содержанию нитратов. Так, после многолетних трав в среднем за два года в пахотном слое содержалось нитратов: при раздельной обработке после посева льна 19 миллиграммов и при всходах его 47, а при обработке комбинированным агрегатом соответственно 56 и 94 миллиграмма на килограмм почвы.

Плотность почвы оказывает существенное влияние на глубину заделки льна. Чем плотнее почва, тем мельче глубина заделки, то-есть сошник «всплывает», а на рыхлой почве он излишне заглубляется. При раздельном выполнении работ, когда поле представляет из себя полосы рыхлой и плотной почвы, килевидные сошники заделывают семена на глубину от 34 до 10 миллиметров, а в некоторых случаях даже оставляют их на поверхности, если они работают без дополнительных грузиков.

С ПОМОЩЬЮ комбинированного агрегата можно легко создать необходимую плотность почвы при посеве льна и обеспечить таким образом более высокий его урожай.

В опытах, проведенных сначала в совхозе имени Кирова Псковской области, а затем в совхозе имени 50-летия СССР, прибавка в урожае льносоломки от совмещенного выполнения посевных работ после многолетних трав, вспаханных на зябь, составила 30 процентов в сравнении с раздельным выполнением работ.

При посеве льна после озимой ржи прибавка в урожае оказалась примерно такой же, а после пропашных культур — несколько меньше: 7 центнеров с гектара, или на 23 процента больше. Причем выравненность стеблей во всех случаях была выше.

Получена некоторая прибавка и в урожае семян льна.

Таким образом, в результате совмещенного выполнения весенних полевых работ повышается культура земледелия, эффективнее используется плодородие почвы и обеспечивается более высокий урожай зерновых и льна по сравнению с раздельным выполнением работ.

Л. БУРЦЕВ,
директор совхоза имени 50-летия СССР Грязовецкого района.

А. БОРДОВСКИЙ,
кандидат сельскохозяйственных наук, сотрудник Ленинградского сельскохозяйственного института.

НА ЗАВОД ПРИШЛИ ДЕПУТАТЫ

На этот раз заседание постоянной комиссии городского Совета по культуре проходило не в стенах горисполкома, а прямо на заводе «Северный коммунар». И прежде чем повести разговор об организации воспитательной работы в заводском коллективе, этот вопрос был внимательно и серьезно изучен депутатами. Одна группа депутатов заранее побывала в цехах, побеседовала с рабочими, мастерами и инженерно-техническими работниками. Другая—знакомилась с содержанием работы красных уголков, оформлением наглядной агитации, анализировала ход социалистического соревнования в цехах, бригадах и мастерских участках. Депутаты побывали в рабочем общежитии и заводском клубе, проанализировали планы по культурно-воспитательной работе цеховых комитетов профсоюза, познакомились с деятельностью народной дружины, учебой молодых рабочих в вечерних школах, техникумах и вузах. Словом, круг затронутых вопросов давал повод для большого и серьезного разговора.

И вот в просторном зале заводоуправления собрались депутаты, руководители завода, начальники цехов, партийный, профсоюзный и комсомольский актив «Северного коммунара». Директор завода В. П. Антошин подробно рассказал об организации идейно-политической и воспитательной работы с членами коллектива, остановился на ряде перспективных вопросов, которые предстоит решать в связи с реконструкцией предприятия.

Затем слово взяли депутаты. Завязался конкретный деловой разговор. Как отмечалось в выступлениях, на «Северном коммунаре» за последнее время проведена значительная работа по организации социалистического соревнования в бригадах, участках и цехах, возросла политическая активность трудящихся. Пятьсот человек взяли индивидуальные обязательства и успешно их выполняют. Многие рабочие и инженерно-технические работники занимаются в школах экономического всеобуча и семинарах, активно участвуют в общественной жизни коллектива. Успешно работает лекторская группа, школа мастеров, организовано шефство-наставничество ветеранов труда над молодыми рабочими.

Вместе с тем депутаты З. А. Смирнова, В. А. Поляков, Л. И. Кузьминых, Б. П. Денисов обратили внимание на ряд серьезных недостатков, «узких» мест в работе администрации, профсоюзного и комсомольского актива по воспитанию членов коллектива. В частности, указывалось на слабый уровень деятельности завкома и цеховых комитетов по организации культурно-массовой работы. Нерегулярно проходят в цехах политические информации, зачастую формально проводится работа с нарушителями дисциплины. В красных уголках крайне бедна, невыразительна наглядная агитация. Много недостатков в организации быта рабочих, проживающих в общежитии. При наличии своего клуба завод имеет мизерное количество участников художественной самодеятельности. А комсомольская организация безучастна к деятельности своего очага культуры, мало внимания и заботы уделяет подготовке тематических вечеров, устных журналов, активизации деятельности кружков. Невысок уровень и спортивно-массовой работы: из полуторатысячного коллектива лишь 24 человека сдали нормы комплекса ГТО.

Думается, что разговор получился полезным и поучительным. Обсуждение вопросов, затронутых депутатами Вологодского городского Совета, несомненно, поможет администрации, партийному и заводскому комитетам более целенаправленно, конкретно и систематично строить воспитательную работу с членами коллектива и тем самым мобилизовать их на ударный высокопроизводительный труд в четвертом, определяющем году пятилетки.

А. АРКАДЬЕВ.

«ПОЛИТИЧЕСКАЯ ИНФОРМАЦИЯ» № 4

Номер открывается передовой статьей «Важный этап в борьбе за урожай», в которой говорится о том, что необходимо делать сейчас труженикам села для успешного проведения весенне-полевых работ.

Отдел политической информации представлен материалом к Дню Парижской Коммуны и справкой о Никарагуанской социалистической партии.

О строительстве в Череповце стана «2000» читатели узнают в отделе экономической информации.

В отделе культурной жизни помещено интервью с председателем правления Вологодской организации Союза художников РСФСР В. Корбаковым о ходе подготовки к открывающейся в августе в Вологде зональной художественной выставке «Советский Север-IV». О творчестве нашего земляка писателя К. И. Коничева рассказывает Вл. Железняк.

25-летию создания Совета Экономической Взаимопомощи посвящена статья кандидата экономических наук Б. Александрова, опубликованная в отделе международной информации. Здесь же даются цифры и факты о росте безработицы и цен в капиталистических странах.

В отделе методики и опыта политической работы в помощь изучающим «Основы экономических знаний» напечатана статья лектора обкома КПСС В. Соколова «Участие трудящихся в управлении производством».

ГАЗЕТЫ И ЖУРНАЛЫ — В КАЖДУЮ СЕМЬЮ

ВКЛАД ОБЩЕСТВЕННИКОВ

Свыше 228 тысяч экземпляров газет и журналов получают сейчас жители областного центра. Если сравнить с прошлым годом, то их выписано больше на шестнадцать тысяч. Возрос интерес к газетам «Правда», «Экономическая газета», «Советская Россия», областным изданиям — «Красный Север» и «Вологодский комсомолец».

В проведении подписки большую работу на предприятиях и в организациях Вологды проводят общественные распространители печати. Их можно встретить в цехах и сменах, бригадах и отделах. На паровозовагоноремонтном заводе хорошо знают печатника типографии Н. А. Арсеньеву, на швейной фабрике уважением пользуется швея-мотористка Ж. В. Владимирова, на станции Вологда-I всегда среди людей можно встретить техника А. А. Черевкову, в вагонном депо — табельщика В. В. Доможирову, на судоремонтном — нормировщика Т. Я. Раскатову. Это лучшие общественники, старшие по подписке на периодическую печать на предприятиях.

Недавно городской комитет партии провел совещание с общественными распространителями печати. Об итогах подписки на газеты и журналы на текущий год рассказала начальник городского агентства «Союзпечать» В. А. Новожилова.

Своим опытом работы на совещании поделились П. И. Смирнова, А. А. Черевкова, В. А. Кузнецова и другие.

Лучшим общественным распространителям печати были вручены Почетные грамоты редакций газет «Правда», «Социалистическая индустрия», «Экономическая газета», «Красный Север» и ценные подарки. Среди награжденных Г. Д. Хрулева, А. А. Фокина, П. И. Смирнова, Е. Г. Симанова и другие общественники.

Н. СТЕПАНОВ.

СЛЕТ РАБОТНИКОВ КИНО

В Вологде состоялся слет работников кино — победителей Всесоюзного социалистического соревнования 1973 года.

Доклад «Итоги работы и задачи дальнейшего развертывания социалистического соревнования работников кино в 1974 году» сделал начальник управления кинофикации Н. И. Давиденко.

На слете выступили лучшие киномеханики, директора киносети, представитель архангельских кинофикаторов.

Участники слета приняли обращение ко всем работникам кино области.

На слете были вручены знаки «Победитель социалистического соревнования 1973 года».

ПО НЕОПУБЛИКОВАННЫМ ПИСЬМАМ

ЗАМЕЧАНИЕ УЧТЕНО

Доярки Лахнинской фермы совхоза «Передовой» Вологодского района прислали в редакцию письмо, в котором сообщали, что у них на ферме в течение двух последних месяцев не работает пункт искусственного осеменения животных.

Как сообщил нам заместитель директора Вологодского треста молочно-овощеводческих совхозов тов. Кулаков, факты, изложенные в письме, подтвердились. По письму доярок приняты меры. Сейчас пункт работает.

Сегодня исполняется 70 лет со дня рождения писателя-земляка К. И. КОНИЧЕВА

ПИСАТЕЛЬ — РУССКИЙ, СЕВЕРНЫЙ

ПЕРВЫЙ сборник рассказов Коничева «Тропы деревенские» вышел в Вологде в 1929 году.

Отечественная война оборвала творческие искания писателя: Коничев ушел защищать Родину. Он участвовал в боях почти на всех направлениях Карельского фронта. А после разгрома немецких и финских фашистов принимал участие в боях против японских милитаристов. События этих лет нашли отражение в его книге **«От Карелии до Кореи»** (записки офицера). Иркутск, 1948 год.

Вернувшись после войны к литературному труду, Коничев создает замечательные произведения о прошлом русского Севера, о судьбах его выдающихся деятелей, народных самородков, людей русского искусства.

В большой бытовой роман выросла его **«Деревенская повесть»** (Вологда, обл. кн. ред., 1957. 504 с.), которая охватывает два десятилетия жизни вологодской деревни.

Многим славным сынам Севера, мореходам, кораблестроителям, покорителям Арктики, людям науки и искусства посвятил Константин Коничев книги:

«Люди больших дел». (Архангельск, облиздат, 1949. 132 с.).

«Повесть о Федоте Шубине».— **«Повесть о Воронихине»**. (Л., «Сов. писатель», Ленингр. отд-ние, 1973. 528 с.)—О знаменитом скульпторе Федоте Шубине и русском зодчем Андрее Воронихине.

ЕГО КНИГИ

«Повесть о Верещагине». (Вологда, кн. изд-во, 1960. 447 с.) — О выдающемся русском художнике, нашем земляке.

«Русский самородок». Повесть о книгоиздателе Сытине. (Л., Лениздат. 1966. 327 с.).

О простых тружениках родной Вологодчины рассказывает Коничев в книгах:

«Из жизни взятое» (Архангельск, Сев.-Зап. кн. изд-во, 1964. 264 с.).

«Рассказы - бывальщины» (М., Сов. Россия, 1967. 56 с.).

«Из моей копилки». (Послесл. В. Гуры. Вологда, Сев.-Зап. кн. изд-во, 1971. 239 с.).

В результате путешествий писателя в страны Азии, Африки, Востока появились книги очерков **«По дорогам Эллады»**. (Л., Лениздат, 1959. 143 с. с ил.) и **«Там, где рвут оковы рабства»**. (Л., Лениздат. 1962. 111 с. с ил.).

О деятельности Петра Первого на Севере, о его посещении Вологды и других северных мест, о приближенных царя и людях из народа рассказывает писатель в книге **«Петр Первый на Севере»**. Повествование о Петре Первом, о делах его и сподвижниках на Севере, по документам и преданиям написано. (Л., Лениздат, 1973. 288 с.).

Подробнее с литературой о жизни и творчестве писателя знакомит рекомендательный указатель литературы **«Коничев Константин Иванович»** (1904—1971). (Вологда, 1973).

Ю. ПАРФЕНЬЕВА,
библиограф областной библиотеки имени И. В. Бабушкина.

Леонид
МАРТЫНОВ
(МОСКВА)

ХОРОШИЙ ЛИТЕРАТОР И ЧЕЛОВЕК

Что он хороший человек, я понял с самого начала, когда встретился с ним в начале тридцатых годов в Архангельске.

А то, что он, Константин Коничев,— очень хороший писатель, мне стало особенно ясно, когда в 1947-м году он вручил мне свою белую, как снег, книжку «На холодном фронте». Я считаю, что это не только одна из лучших, но единственная в своем роде книга о войне, настолько ясен и неповторим эпический слог этого повествования.

И когда, приехав однажды в Москву, Константин Иванович поведал мне, что думает вступить в Союз писателей, я сказал, что буду рад дать ему рекомендацию. Не знаю, пригодилась ли она ему, но я дал ее от всей души.

И дальнейшие произведения Коничева и встречи с ним приносили мне всегда большую радость. Умно-внимательный ко всему происходящему, остроумный, чуждый каких-либо сентиментов, добродушно насмешливый вспоминается мне мой друг Костя Коничев. Он, крошедший нелегкий путь жизни от своего кубеноозерского крестьянского очага до чертога муз, он, побывавший во многих житейских переплетах, был оптимистом, любил пошутить и не отказывал себе в праве осменять те или иные прискорбные заблуждения человеческие, будь то, скажем, нигилистическое отношение к памятникам былого, или, наоборот, чрезмерное пристрастие к старинным предметам культа, истинную ценность которых он, конечно, понимал и глубже и органичней, чем их поклонники-фетишисты. И вообще, что касается его юмора, то было в нем, я бы сказал, нечто глубинно-фольклорное, что-то от доброго молодца новгородских времен. Смертельно заболев, он на новогоднее пожелание ему написать новую книгу новелл ответил, что, увы, на уме у него не столько новеллы, сколько болеллы. Это, конечно, совсем уж шутка, но она очень характеризует веселое бесстрашие! Ведь он-то знал сколь тяжело он болен!

И вот теперь, когда пришло время писать не праздничные поздравления Константину Коничеву, а, увы, воспоминания о нем, я думаю, не преувеличиваю ли я по-дружески его достоинства как писателя и как человека?

Из его произведений каждый из нас волен избрать и оценить кому что больше нравится. Мне, как сказано выше, всего дороже его книга «На холодном фронте», другим читателям, может быть, более по душе его «Повесть о Верещагине», или «Лесная быль», или «К северу от Вологды»... Кругозор Коничева широк — от Арктики до Африки! И, упомянув об Африке, я для характеристики Коничева, как писателя и человека, хочу упомянуть не только о том, что сам Коничев писал об Африке, но и о том, что о Коничеве написали из Африки после его поездки в Африку. Я имею в виду опубликованное в книге «Альберт Швейцер — великий гуманист XX века» (изд. «Наука», 1970) письмо Швейцера В. А. Петрицкому, заканчивающееся словами, «Передайте господину Коничеву, что я тронут приветствием, которое он мне послал и на которое я отвечаю искренним приветствием. Мы сохранили добрые воспоминания о нем».

Так отозвался о моем друге Константине Коничеве великий гуманист XX века Альберт Швейцер: «Мы сохранили добрые воспоминания о нем».

А мы, я думаю, сохраним не только добрые воспоминания о К. Коничеве, но и постараемся, чтоб вышло в свет все литературное наследие этого отличного писателя и человека.

Александр
РОМАНОВ
(ВОЛОГДА)

ДУЕТ ВОЛОГОДСКИМ ВЕТЕРКОМ...

Константин Иванович Коничев любил книжные знаки. Дарит свою новую книгу — непременно наклеит авторский знак на оборотную сторону обложки. Это был не абстрактно-символический экслибрис, модный ныне, а четкий графический рисунок.

На одном из книжных знаков Коничева, самом им любимом, изображены пять реалистических портретов: скульптура Федота Шубина, архитектора Андрея Воронихина, художника Василия Верещагина, книгоиздателя Ивана Сытина, а в центре, на фоне Невы, — Петра Первого. Великие и знаменитые русские люди — гордость нашей науки... и герои коничевских книг. О каждом из них он написал по повести. Если даже бегло охватить мыслью материал, связанный с этими историческими людьми, поразишься пытливости и эрудиции писателя и широте его творческого поиска.

Второй книжный знак Константина Ивановича совершенно четко объясняет причину его заинтересованности русской историей. А также объясняет и выбор его творческих пристрастий. На этом знаке изображены три старинных городских герба — Вологды, Архангельска и Петербурга. Пониже — цитата из Пушкина: «Дикость и невежество не уважают прошедшего». А еще ниже на рисунке — силуэты северных елей и памятника Петру Первому.

Этим сказано многое. Здесь ключ к пониманию творческого наследия Константина Коничева. Он хотел для нас, людей, идущих вслед, оставить картины минувшей жизни, чтоб мы могли оглянуться и далеко увидеть великое и трудное прошлое родного народа. Могли бы сопоставить с нынешней жизнью, задуматься и увереннее посмотреть вперед. Не случайно на книге «Деревенская повесть» — по-моему, самой яркой его книге, — он однажды написал: «Это издание — молодежи в назидание».

Творчество его обширно — исторические повести, очерки и публицистика военных лет, целый цикл «деревенских» вещей, увенчанный прекрасной книгой миниатюр «Из моей копилки». Кстати, это была последняя прижизненная его книга. Читается она единым духом — будто пьешь чистую родниковую воду и все мало, и не можешь утолить жажду— еще бы, еще бы!

В этой книге да в знаменитой «Деревенской повести» наиболее сильно сказался самобытный талант Коничева — умение рассказать о нашей северной деревне дореволюционных лет так, что видишь ее всю, до малой малости, так физически ощущаешь, будто трогаешь рукой почерневшие бревна изб.

Несомненно, деревенские вещи Коничева положили у нас на севере начало художественному исследованию этого сложного жизненного материала. Все последующие прозаики-северяне шли уже по намеченной тропе и некоторые из них достигли на ней крупных успехов.

Как писатель и как человек Константин Коничев был, конечно, сложной натурой. Разобраться в этом — дело критиков. Много поучительного заключено в произведениях Константина Коничева. Дует из них вологодским ветерком.

Теперь, когда книги написаны, легко сказать: вот они — на библиотечных полках, в домашних книжных шкафах, — бери, читай... Но сколько душевных сил, сколько лет (да что — лет. Вся жизнь!) были потрачены, чтобы создать эти книги, чтобы по искоркам собрать, сгрудить, распалить огонь мыслей и чувств, бегущий по оставленным для нас страницам!

Мы, тогда еще молодые литераторы, земляки Коничева, хорошо видели и знали, каких трудов это ему стоило. Из Ленинграда он постоянно приезжал в Вологду, чтобы порыться в здешних архивах, поискать редких изданий, побродить-поездить по родной стороне, а потом завернуть в Архангельск или еще куда — освежить мысли, обогатиться впечатлениями, обдумать новый замысел.

Любили мы его. Называли дядей Костей. Да и сам он так часто подписывал свои книги, душевно и мягко указывая на разницу лет. На одной из них, подаренных мне, он написал с всегдашней доброй шутливостью: «Ты еще был с горошину, а я уже плел скоморошину». Какая рифма!

О его приезде в Вологду мы узнавали заранее, за несколько дней — кому-то послал веселую, в стихах, открытку. И становилось хорошо: «Едет дядя Костя». Мы уже знали, где он остановится. У него была в Вологде одна обожаемая гостиница — старая коммунальная (теперь ее уже нет) на улице Мира. Там его все знали и тоже любили: готовили номер получше, потише, попросторней. Мы гурьбой приходили туда и у администратора спрашивали: «Дядя Костя приехал?», «Да, приехал» — отвечал администратор и пропускал нас к нему.

А он, веселый, румяный, с лукавинкой под очками, широко распахивал дверь и играл словами: «милости прошу, молодцы хорошие! Проходите, не стесняйтесь, за стол забирайтесь...». А на столе — соленые рыжички (если осень) или какой-нибудь свежий овощ (если лето) — уже успел сходить на вологодский базар и выбрать что надо. «В Питере, — говорил, указывая на закуску, — все не то, перед вологодским базаром Питер не устоит: все свежее, родное — душа тает...». Конечно, лукавил дядя Костя, но нам, патриотам Вологды, было приятно. И начинались разговоры, расспросы, всякие шутки-прибаутки. На это он был великий мастер.

Природная одаренность ярким, живым, народным словом распирала его. Он буквально на ходу мог сочинить частушку или забавный стих—из поэтов-профессионалов, наверно, лишь один Михаил Дудин мог бы с ним посоперничать в этом занятии.

Например, когда Александру Яшину исполнилось пятьдесят лет, дядя Костя одним махом сочинил в честь знаменитого земляка длинный шутливый «акафист», в котором, среди прочих, были и такие строки:

...Ведомо ли тебе, что твои
земляки,
Охотники-лесовики
На дружбу с тобой
не пеняют.
Легенды о тебе сочиняют,
Как единожды, помолясь
богу,
Ты забрел в пустую берлогу
И, держа в руке своей
рогатину,
Искал жареную медвежатину
И как про этот раз
Ты сочинил здоровенный
рассказ
Чем удивил всех людей
И немало насмешил
медведей.
Так радуйся же, изобильно
стихотворящий,
Радуйся, пиита настоящий.
Средь песнопевцев наших
Немного таких, как ты, Яшин!
Раз-два-десять и обчелся.
И где же такой ты нашелся!
А обрелся ты в северных
скитах.
Где земля на трех китах,
Где верили всякой ерунде,
Вилами писали на воде,
Граблями разгоняли тучи.
На солнышке сушили
онучи,—
Вот ты отколь, Яшин
могучий!
Из глухой таежной
местности,
А достиг всероссийской
известности...
и т. д.

Не знаю, получил ли Александр Яковлевич это послание, но нам дядя Костя его читал. Любил он пошутить, ох как любил! Случаев таких было много. Я кратко расскажу еще об одном, связанном уже со мной.

Приехал я к Константину Ивановичу в Ленинград, встретил как своего родного — широко, душевно. Бродили мы с ним по Невскому, зашли в книжную лавку писателей и там, в букинистическом отделе, он сам выкопал в груде книг одну, матерчато переплетенную, солидную, старую. «Вот, говорит, покупай и дядю Костю вспоминай» и подает мне книгу Ивана Евдокимова «Русский Север в изобразительном искусстве». Я приобрел и, верно, с благодарностью вспоминаю теперь Коничева за эту ценнейшую покупку.

Ну, вернулись к нему домой, я стал собираться на поезд в Петрозаводск. Надо было в журнал «Север». Дядя Костя меня проводил. Приехал в Петрозаводск, хожу по городу — что-то гнетет мое пальто. Хвать — а в нагрудном внутреннем кармане пальто — больше ладони, тяжелая, чугунная медаль, на которой выбито: «В честь восшествия на престол императора Александра первого». Не мог удержаться от смеха. Меня тогда только что избрали секретарем писательской организации, и дядя Костя отметил этот факт по-своему. Долго я вертел в руках эту медалищу — и откуда Коничев ее достал!..

Хорошо с ним было, тепло Он из Ленинграда самым внимательным образом следил как творчески растут земляки-литераторы. Появится у кого-нибудь из нас крупная публикация — дядя Костя уже шлет открытку или письмо со своим отзывом. Он очень любил Сергея Викулова, Василия Белова, Ольгу Фокину—самые восторженные и точные слова находил, когда речь заходила об их работе.

Даже в последних открытках, уже больной, Константин Иванович писал, что только бы поправиться и сразу же — на родной Север, в свою вотчину-Вологодчину... Чтобы ветерком смолистым подышать, разговоры мужицкие послушать, посмотреть на синие лесные дали, в сторону озера Кубенского, где он родился, вырос в нужде-тягости, откуда пошел в большую и сложную жизнь, и стал коммунистом и писателем.

Но вернуться на родину уже было не суждено... Лишь книги, книги — десятки книг живут своей доброй и умной жизнью и доносят до нас душевный голос Константина Ивановича Коничева.

Михаил
ДУДИН
(ЛЕНИНГРАД)

СЛУЖА ВСЕЙ ЖИЗНЬЮ

Летом 1967 года, верный своей привычке и гостеприимству директора заповедника Семена Степановича Гейченко, я отправился в Михайловское и засел в приделочке к пожарному сараю за белую бумагу. Там я и получил извещение о том, что дядя Костя Коничев заболел, что у него инфаркт, что он лежит в больнице. И я написал ему в больницу письмо. Письмо в стихах.

Не жди никогда завершенья
намеченной цели
И в споре рессор и в покое
больничных палат.
Мой старший товарищ лежит
на казенной постели
И слушает молча, как сердце
стучит невпопад.
Стучит его сердце впервые
с таким перебоем,
И мысли всплывают и снова
сникают во тьму.
Мой старший товарищ
не знает, как пахнет
покоем
Мир яростной жизни.
Покой непонятен ему.
Он Красное знамя,
как правду высокой
святыни,
В двадцатом году целовал
от восторга дрожа.
И мы никогда не прошли б
через пекло пустыни,
Не будь у пустыни зовущего
вдаль миража.
От солнца лучей выцветают
цвета акварели.
И пробует время на старой
бумаге пастель.
И цель, как мираж, возникает
из призрачной цели,
Уходит в туман и опять
появляется цель.
Мой старший товарищ—
разведчик особого вида.
Где он проходил,— на песках
поднимается лес.
Все шло через сердце:
восторг высоты и обида,
Энергии сердца хватило б
на Братскую ГЭС.
Лежит мой товарищ на белой
казенной постели,
Парит его сердце и падает
снова в провал.
И цель возникает, как песня,
из призрачной цели.
Встает мой товарищ. Идем.
Впереди перевал.
Нам надо еще миражу
миражей улыбнуться.
И опытом жизни поспорить
с неверья бедой.
И выйти к оазису, рухнуть
в траву.
Не из блюдца —
из чистых глубин
захлебнуться живою водой.

Он встал все-таки с постели. Но уже сломанным, хотя этого и не показывал. Он снова принялся за работу, потому что работал всегда, всю жизнь, потому что привык отдавать себя целиком людям и не мыслил своей жизни иначе.

Он оставил добрые книги о добрых людях своей Вологодчины, своего Севера, они будут жить долго, пока живет его народ, пытливый и талантливый, в который он верил, которому служил всей своей жизнью.

Два высоких окна его просторной комнаты выходят на Неву, и чайки, пролетая на уровне подоконников третьего этажа, как бы парят над его столом, словно смутные мысли о том, что он не успел доделать.

ОТ ДЕРЕВЕНСКИХ ТРОП

СЕНТЯБРЬСКИЙ день 1925 года. На очередное собрание вологодской литературной группы пролетарских писателей «Борьба», проходившее, как обычно, в одном из залов Объединенного клуба профсоюзов в здании бывшей гостиницы «Золотой якорь» (ныне гостиница «Северная»), впервые пришел деревенского вида паренек. Он сел в сторонке, с любопытством приглядывался, внимательно слушал.

Через неделю пришел вновь, затем стал постоянным посетителем, записался в члены группы. Это был Константин Коничев, приехавший тогда учиться в совпартшколу из Устьянской волости (ныне Усть-Кубинский район).

Селькоровские заметки его появлялись на страницах «Красного Севера» с 1923 года. Вступив же в «Борьбу», Коничев потянулся к углубленной литературной работе.

Через несколько месяцев Коничев принес и попросил прочесть свой первый небольшой рассказ «Дунькина расправа» — об одном бытовом случае. Рассказ одобрили и напечатали на литературной странице «Борьбы» в «Красном Севере» в феврале 1926 года.

Потом приносил другие рассказы и очерки. Спустя год молодой автор прочитал свой рассказ «Комбед Турка».

Героем рассказа был реально существовавший человек Алексей Паничев, по прозвищу Турка Его избрали председателем деревенского комитета бедноты. А так как в грамоте он не был искушен, то определили секретарем к нему бойкого паренька Костюньку Цыганкова. (Так автор назвал себя!).

Рассказ этот, написанный правдиво, живым народным языком, с острыми словцами и меткими выражениями, оказался большой удачей. Однако печатать его Коничев не спешил. Много раз переделывал и исправлял.

Опубликован был «Комбед Турка» лишь через довольно продолжительное время — уже в 1928 году — сначала в «Красном Севере», затем в журнале «Крестьянская молодежь».

Летом в 1929 году в издании литературной группы «Борьба» вышла в свет в Вологде первая небольшая книжка рассказов Константина Коничева. Эту книжку автор назвал символично «Тропы деревенские». Эти тропы и привели его в дальнейшем в большую советскую литературу.

Комбед Турка стал прототипом одного из героев «Деревенской повести», написанной Коничевым в конце 40-х годов и выдержавшей шесть изданий. И в «Повести о Верещагине» (1956 год) Алексею Паничеву (он же Турка), связанному с последними днями знаменитого русского художника, отведено немало места.

А в 1967 году рассказ о Турке в соершенно новой редакции вошел в небольшой сборник К. Коничева «Рассказы-бывальщины», изданные «Советской Россией».

Б. НЕПЕИН.

гор. Вологда.

ЧИТАТЬ-ПЕРЕЧИТЫВАТЬ

В конце 20-х годов, во время учебы в Вологодской губернской партийно-советской школе II ступени, мне довелось познакомиться с хорошим человеком, впоследствии известным советским писателем Константином Ивановичем Коничевым. Позднее наше знакомство переросло в дружбу.

Его смело можно назвать человеком мечты, он постоянно вынашивал какие-то планы, он всегда говорил правду в глаза своему товарищу. Он притягивал к себе людей, легко находил себя в любой аудитории. Где бывал Коничев—там всегда было весело.

В нашей небольшой домашней библиотеке имеются многие из книг, написанных К. И. Коничевым, с его автографами. Эти книги многократно читаны-перечитаны близкими знакомыми, соседями и всегда получают положительные отзывы.

Хотелось бы отметить примечательную черту в жизни и творчестве К. И. Коничева — любовь к своему родному Северу.

Уже будучи тяжело больным Константин Иванович неизменно интересовался в письмах, что происходит в литературной Вологде, просил подробно писать ему, как, например, проходят заседания клуба книголюбов — «Субботние вечера», какие новинки вышли в Северо-Западном книжном издательстве.

Мне вспоминается совместная поездка на пароходе с К. И. Коничевым и С. В. Викуловым в Кирилло-Белозерский монастырь и Ферапонтово в 1964 г. Конец августа, отличная погода, на палубе много пассажиров, любующихся красотами Кубенского озера и его окрестностями. Коничев неторопливо рассказывает о прошлом села Устье, памятном острове «Каменный Спас».

В Кириллове при посещении монастыря К. И. Коничев несколько часов подробно интересовался каждой деталью его истории. Позднее он приложил все силы к тому, чтобы добиться решения о быстрейшей реставрации и ремонте монастыря. Он советовался по этому поводу с писателем Леонидом Леоновым, автором книги «Русский лес».

М. СИЗОВ,
полковник в отставке.

гор. Вологда.

ЖИЗНЕРАДОСТНОСТЬ

Сирота, подпасок, подмастерье сапожника из деревни Поповской бывшей Устьянской волости (теперь Усть-Кубинский район), избач, селькор, совпартшколец, чекист, руководитель издательств в Архангельске и Ленинграде и, наконец, годы нелегкой, но большой творческой деятельности уже только за рабочим столом писателя — вот трудовой путь К. И. Коничева.

В двадцатые годы таким, как К. Коничев, не приходилось долго задумываться над вопросами: кем быть, чем заняться? Сама жизнь звала, властно требовала — иди в ряды активных бойцов и строителей новой жизни, иди в комсомол (и он в 1923 году вступил в комсомол), иди в партию (и он в 1926 году вступил в ряды ленинской партии), иди туда, где трудней. И бывший батрак К. Коничев, окончивший губсовпартшколу, был послан на работу в органы ЧК. А селькорство тянуло его к журналистам-писателям.

Как сейчас помню, когда я в 1927-28 годах работал в Вологодском укоме комсомола, он меня пригласил на одно собрание вологодских писателей, где я и увидел известных в то время поэтов-вологжан А. Пестюхина и Б. Непеина.

Позднее мне приходилось встречаться с Коничевым в Грязовце (я работал секретарем райкома ВЛКСМ), в Архангельске (он был зав. краевым издательством, а я работал в Севкрайкоме комсомола). И с 1956 года и до дня его смерти наши встречи и переписка не прекращались.

Беседовать с К. И. Коничевым было всегда интересно. Его память хранила огромное количество забавных историй, мудрых народных пословиц и поговорок, прибауток, метких и острых словечек и выражений. Он вызывал у собеседника смех и какое-то особое, радостное, бодрое веселье.

Жизнь и творчество писателя К. И. Коничева — одно из ярких проявлений тех чудесных изменений в судьбах простых людей, которые произошли у нас в стране в результате Великой Октябрьской социалистической революции и созидательной деятельности Коммунистической партии.

С. ЗАБРОДИН.

г. Грязовец.

СНИМКИ ИЗ ЖИЗНИ

Вологжане сразу находят общий язык. Встретились—и подружились...

НА СНИМКЕ: Константин Коничев и герой космоса Павел Беляев.

Охоч был до рыбалки Константин Иванович...

НА СНИМКЕ: Василий Иванович Белов и Константин Иванович Коничев.

Фото А. КУЗНЕЦОВА

СЭВ В ДЕЙСТВИИ

ГЕОЛОГИ РАБОТАЮТ СООБЩА

Энергетический кризис, охвативший многие развитые капиталистические государства, неведом социалистическому содружеству. Страны, входящие в Совет Экономической Взаимопомощи, совместно на основе равноправия решают проблему обеспечения экономики всеми видами минерального сырья, в том числе и энергетическим топливом.

В настоящее время в недрах территорий социалистических стран, занимающих 18 процентов общей площади земного шара, находится треть разведанных мировых запасов угля, более двух пятых природного газа, около половины мировых запасов железных руд.

Многостороннее сотрудничество геологов стран СЭВ дает прекрасные результаты. Открыт ряд новых месторождений: крупные бассейны каменных и коксующихся углей — в Болгарии, уникальные медные и свинцово-цинковые месторождения — в Польше, бокситовые — в Венгрии, оловянные — в ГДР и Чехословакии, месторождения серы — в Румынии. Расширены запасы уже известных нефтегазовых источников на Кубе. И это далеко не полный перечень открытий.

Основная задача, стоящая перед геологами стран СЭВ сегодня, разработка современных методов поиска дефицитных минералов и сырья в каждой стране. Координацию совместных исследований осуществляет Постоянная комиссия СЭВ по геологии, которая недавно отметила свое 10-летие (комиссию возглавляет министр топливно-энергетической промышленности и геологии МНР М. Пэлжээ).

Дальнейшая программа многостороннего сотрудничества в области геологии предусматривает исследования Карпато-Балканской и Кавказской зон. Будут продолжены поиски на территории богатой полезными ископаемыми Монголии, где уже открыты Хубсугульский фосфоритовый бассейн и крупное молибдено-медное месторождение, на базе которого строится горно-обогатительный комбинат Эрдэнэт. В 1976 году в Монгольской Народной Республике начнет работы Международная геологическая экспедиция стран СЭВ.

Исследования идут не только на суше, но и на море. В соответствии с соглашением социалистических стран создан координационный центр «Интерморгео», который базируется в столице Латвии Риге. Здесь специалисты стран СЭВ работают вместе с сотрудниками местного Научно-исследовательского института морской геологии и геофизики. Уже началось изучение прибрежных шельфовых зон Балтийского и Черного морей, а также глубоководных районов Атлантики.

— На последнем, 25-м заседании Комиссии СЭВ по геологии было принято решение о создании еще одного координационного центра стран СЭВ — «Интергеотехника», — сообщил корреспонденту АПН заместитель начальника Управления внешних сношений Министерства геологии СССР П. П. Лебедев. — Организация такого центра планируется в нынешнем году. Это вызвано стремлением расширить сотрудничество в области создания новейшей унифицированной геологоразведочной техники, соответствующей мировым стандартам.

Успешная реализация Комплексной программы социалистической экономической интеграции в области геологии способствует постепенному выравниванию уровней экономического развития стран — членов СЭВ. А прогнозы геологов служат основой для составления дальнейших народнохозяйственных планов братских государств.

М. ШЕБЕНТОВА.
(АПН).

МИР СЕГОДНЯ
НА ЗАРУБЕЖНЫХ МЕРИДИАНАХ

В ИНТЕРЕСАХ СОТРУДНИЧЕСТВА

ВАШИНГТОН, 25 февраля. (ТАСС). По приглашению советско-американского торгово-экономического совета, в связи с первым заседанием в Вашингтоне директоров этого совета, сюда прибыл министр внешней торговли СССР Н. С. Патоличев.

НА КОНФЕРЕНЦИИ В ЛАХОРЕ

ЛАХОР, 25 февраля. (ТАСС). На проходящей здесь конференции глав государств и правительств мусульманских стран принята резолюция о положении на Ближнем Востоке и восстановлении законных прав арабского народа Палестины. В ней отмечается, что участники конференции решили оказать полную поддержку Египту, Сирии, Иордании и арабскому народу Палестины в их борьбе за освобождение всех оккупированных территорий, предпринять действия с целью вынудить Израиль немедленно и безоговорочно вывести свои войска со всех арабских территорий, оккупированных с 1967 года.

ПРАВДА О ЧИЛИ

БОНН, 25 февраля. (ТАСС). Западногерманское издательство «Паль-Ругенштайн ферлаг» выпустило публицистический сборник, озаглавленный «Чили. Черная книга». В него вошли многочисленные документы, фотографии, протоколы допросов арестованных, рассказы очевидцев о чудовищных преступлениях фашистской хунты.

Материалы сборника показывают, какие силы организовали переворот в Чили, кто является покровителем диктаторского режима. Они освещают движение сопротивления в стране, а также международную солидарность с чилийским народом.

«ЭКОНОМИЯ» НА РАБОЧИХ

ВАШИНГТОН, 25 февраля. (Корр. ТАСС).

Не удовлетворяясь баснословными барышами, получаемыми за счет постоянного повышения цен на свою продукцию, американские монополии прибегают к различным, нередко незаконным уловкам, чтобы урезать заработную плату рабочих и служащих и тем самым еще более приумножить свои прибыли. Пользуясь огромным количеством «лишней» рабочей силы на рынках труда — армия безработных в США сейчас достигает 5 миллионов человек — и игнорируя существующие законы, монополии широко практикуют финансовую дискриминацию женщин и людей пожилого возраста, привлекают к тяжелому физическому труду подростков, под угрозой увольнения вынуждают рабочих соглашаться на явно заниженные ставки и отказываться от оплаты сверхурочных.

По данным министерства труда США, только за последние шесть месяцев прошлого года монополии «сэкономили» таким образом 44 миллиона долларов — на 21 процент больше, чем за соответствующий период предыдущего года.

ДЕМОНСТРАЦИЯ ПРОТЕСТА

ЖЕНЕВА, 25 февраля. (ТАСС). Демонстрацию протеста против произвола франкистского режима в Испании провели трудящиеся Цюриха. В городе состоялся митинг, участники которого гневно осудили преследования прогрессивных деятелей и руководителей профсоюзного движения Испании и выразили солидарность с испанским народом.

В ТИСКАХ РАСОВОЙ СЕГРЕГАЦИИ

ЛУСАКА, 25 февраля. (ТАСС). 6 тысяч африканцев племени финго, проживающих в одном из поселков близ южноафриканского города Грэйамстаун, получили приказ о переселении. Этим позорным актом расистские власти Претории практически завершают процесс насильственного выселения африканцев из районов, об'явленных «зоной только для белых». В соответствии с «законами» апартеида или «раздельного развития рас» африканцев сгоняют с земель, испокон веков принадлежащих им, и переселяют в бесплодные местности, расположенные на значительном удалении от жизненных центров страны и зачастую совершенно непригодные для жилья.

Вся бесчеловечность земельного законодательства расистского режима в ЮАР особенно явственно проявляется в том, что «зоной только для белых» об'явлены 86 процентов территории страны, в то время как для африканцев, индусов и «цветных» (люди смешанных рас), представляющих подавляющее большинство населения страны, отведено лишь 14 процентов территории.

По сообщениям из Порт-Элизабета, представитель властей в Грэйамстауне сообщил, что 6 тысячам африканцев, подлежащих выселению, пока не предоставлено место для дальнейшего проживания. Есть все основания предположить, что их ожидает участь нескольких миллионов африканцев, пребывающих в так называемых «переселенческих лагерях», которые, по сути дела, мало чем отличаются от концентрационных лагерей и где люди обречены на медленное вымирание.

ЭНЕРГОКРИЗИС

ФЕЛЬЕТОН

Просматривая полосы новостей западных газет за последние дни, я познакомился с некоторыми способами экономии энергии в разных странах. Интересно, что об этом думают шотландцы, для которых бережливость является национальной традицией? Возможно, их несколько обескуражили новые методы борьбы с расточительностью, применяемые на Британских островах? Дело в том, что в Англии в целях экономии энергии перешли к трехдневной рабочей неделе. Сокращение рабочей недели в свою очередь влияет на сокращение содержимого кошелька рабочего, а это, соответственно, — на увеличение бережливости в вопросах питания.

В США в целях уменьшения количества жертв дорожно-транспортных происшествий приступили к нормированию продажи бензина. Одновременно с этим сокращаются расходы на отопление жилых и служебных помещений — так претворяется в жизнь первая половина народной мудрости «держи голову в холоде...».

Некий финский специалист по народному хозяйству недавно ознакомил земляков с новыми обычаями бережливости. Он предложил экономить электричество, полностью отказавшись от пользования электробритвами и отпустив бороды. В электроутюгах также нет нужды, так как мужские брюки будут иметь прекрасные стрелки, проведя ночь под матрацем. Пользование стиральными машинами и пылесосами должно быть запрещено до тех пор, пока они не будут действовать на древесном угле. Для освещения комнат рекомендуются лучины, инструкцию по изготовлению и пользованию ими можно бесплатно получить в исторических музеях...

Систему отопления необходимо прежде всего изменить так, чтобы она работала на мусоре и отходах. А мазут необходимо хранить в опломбированных хранилищах, из которых его выделяли бы согласно спецуказаниям для следующих целей; а) для покрытия береговых вод, чтобы браконьеры, не тратя патронов, могли бы доставать из воды не могущих плавать уток; б) для ухода за дверными петлями долговых контор, организаций соцобеспечения, парламента и ночных кабаков; в) подмасливания политиков, стоящих на нетвердой платформе, банкиров и некоторых чиновников.

От использования бензина можно отказаться полностью, если горючим для автомобилей будет служить, например, торф. Надо увеличить поголовье лошадей. Бензин — жизнеопасное топливо, так как от его угара можно умереть. Значительную экономию энергии дает, ко всему прочему, двухместный велосипед, на котором жена крутит педали, а муж рулит.

Энергокризис вынудил автомобилистов Голландии пересесть на велосипеды, цветочных селекционеров — выращивать чеснок, который должен компенсировать исчезнувший запах выхлопных газов. Но нет правил без исключения. Недавно, слушая передачу действующей в ФРГ радиостанции «Свободная Европа», я понял, что некоторые по-прежнему еще беззаботно расточают энергию. «Свободная Европа» не стесняется вранья и искажения фактов, а разносит их подобно пьяному матросу, рассыпающемуся в комплиментах перед официанткой кабака. Это чистейшая трата энергии, потому что россказни барона Мюнхаузена уже давно поистерлись и удовлетворяют только самих рассказчиков.

Итак, 1974 год начался с энергокризиса и под знаком экономии. Экономя место на полосах вашей газеты, не буду больше расточать слов и приберегу их для будущих статей.

Мартти ЛАРНИ,
финский писатель.
(АПН).

Хельсинки.

ФОТОРЕПОРТАЖ

МУЗЫКА И УЛЫБКИ

Окруженная ребятами идет по улице Вытегры преподаватель Н. В. Нижмак. (Снимок вверху). Улыбка на лице преподавателя, улыбки — на детских лицах. Они охотно посещают занятия, они полюбили музыку, они полюбили свою музыкальную школу.

А для Н. В. Нижмак — эта школа вдвойне родная. Здесь она начинала заниматься музыкой. Эту школу окончила она несколько лет назад, потом училась в Вологодском музыкальном училище и по окончании его вернулась в Вытегру уже преподавателем.

Тринадцатый год существует в Вытегре детская музыкальная школа. За эти годы здесь сложился опытный и умелый преподавательский коллектив. Это и директор З. И. Бреец, и педагоги — Н. К. Чеснокова, Л. В. и Т. К. Фадеевы, Л. В. Медведева и другие. На другом снимке: урок по классу фортепьяно ведет Л. В. Медведева.

В школе состоялось уже восемь выпусков. Десятки юных вытегоров приобщились к прекрасному миру музыки.

Взгляните на лицо этой милой девчонки, она во власти мелодии. Для нее звучит музыка...

Фото Н. ЧЕСНОКОВА.

ЕГО УЧЕНИКИ

Каждое утро Иван Александрович Буличев приходит в Череповецкую детскую музыкальную школу, ставшую много лет назад его вторым домом. А потом к нему в класс один за другим приходят ученики — юные баянисты.

Первоклассник Витя Сазонов, второклассница Неля Калачева... Пятнадцать маленьких музыкантов воспитывает сейчас Иван Александрович. Самые маленькие занимаются у него в подготовительной группе. С ними у преподавателя особенно много работы: ведь приобщение их к баяну, к музыке надо начинать с «азов». Вот инструмент в руках Олега Малушкова. Баян еще велик ему, но Олег старательно выводит мелодию «Крыжачка». Иван Александрович, кажется, не замечает игры ученика, но стоит тому чуть ошибиться и учитель тут же его поправляет. Впрочем, когда играет Олег, это случается редко. Иван Александрович им доволен.

— Старательный и способный мальчик, — говорит он. — Занимается у меня недавно, а уже играет на обе руки этюды и короткие пьесы. Из Олега может получиться неплохой баянист.

Глядя на маленького музыканта, Иван Александрович, наверное, не раз вспоминал, как в таком же возрасте здесь, в Череповце, он и сам взял в руки баян. Взял, чтобы никогда с ним не расставаться.

Случилось это в 1940 году, когда старший брат Василий привел его в городской Дом культуры к преподавателю В. А. Конакову. Оказался тогда Иван самым маленьким в их кружке баянистом.

С той поры трудного военного детства вынес Иван Буличев воспоминания о том, как после уроков в школе, захватив баян, шел в госпиталь. Здесь всегда ждали и любили юного баяниста. Переходя из палаты в палату, где лежали раненые солдаты, Иван играл и пел все, что сам знал и умел.

В первый же послевоенный год поехал Иван в Вологду и поступил учиться в музыкальное училище, чтобы заняться музыкой по-серьезному. Все четыре года, проведенные в Вологодском музыкальном, он учился у преподавателя Ивана Георгиевича Писанко, который привил ему настоящую любовь к баяну и о котором Иван Александрович всегда вспоминает с благодарностью.

Из Вологды вернулся опять в Череповец, где в клубе строителей работал руководителем художественной самодеятельности. Так бы, может, и остался здесь, но однажды приехал в город ансамбль песни и пляски Архангельского военного округа и захотелось попробовать себя на профессиональной сцене. После проверки Иван был принят в оркестр ансамбля, за два года работы в котором объездил с этим коллективом весь Север, а остановился в Великом Устюге, где работал в музыкальной школе его брат Василий.

Здесь и появились у него первые ученики, которым он уже стал прививать любовь к баяну. Их было много и там, в Великом Устюге, и здесь, в Череповце, куда переехал четырнадцать лет назад и все эти годы преподает в первой Череповецкой музыкальной школе.

Иван Александрович — человек с добрым характером. Он скромен и мало говорит о себе. Поэтому удивляешься, когда узнаешь, что кроме основной работы он более 10 лет руководил школьным оркестром баянистов, шесть лет выполнял шефскую работу в совхозе «Комсомолец», куда ходил после своих основных занятий на репетиции совхозной художественной самодеятельности.

Через музыку он несет людям то доброе и вечное, которое необходимо им всегда.

А. ГРЯЗЕВ.

ПОГОДА

Сегодня по области ожидается переменная облачность без существенных осадков, на дорогах гололедица. Ветер южный, умеренный. Температура днем минус 3—8, ночью минус 13—18 градусов.

Редактор
Н. М. ЦВЕТКОВ.

ТЕАТР

26, 27 февраля
«ЦВЕТЫ ЖИВЫЕ»
Начало спектаклей в 19.30.

КИНО

Им. ЛЕНИНСКОГО КОМСОМОЛА — новый цветной широкоформатный художественный фильм «И на Тихом океане...». Сеансы: 9.30, 11.30, 13.30, 15.30, 17.30, 19.30 (удл.), 21.45.

«САЛЮТ». Большой зал — новый художественный фильм «Юлька» (производство Одесской киностудии). Сеансы: 9.40, 11.20, 13, 14.40 (удл.), 16.40, 18.20 (удл.), 20, 21.30. ЗАЛ КИНОХРОНИКИ — новый хроникально-документальный фильм «Повесть о первой весне». Сеансы: 10, 11.30, 12.50, 17, 18.30. На сеансах в 14 и 20.10 — «Даурия» (две серии). По учебной программе 1 марта в 14.40 — «Война и мир».

«РОДИНА» — новый художественный фильм «Товарищ генерал». Сеансы: 9.30, 11.20, 13.10, 16.50, 18.40 (удл.). На сеансах в 15 и 21 (удл.) — художественный фильм «Иван Васильевич меняет профессию».

«СПУТНИК» — «Анжелика — маркиза ангелов». Сеансы: 13, 17, 19, 21 час.

«ОКТЯБРЬ» — новый цветной широкоэкранный художественный фильм «Высокое звание». Фильм первый — «Я — Шаповалов Т. П.». Сеансы: 13, 15, 17, 19 (удл.), 21 час. Для детей в 11 часов — сборная программа мультфильмов.

ДВОРЕЦ КУЛЬТУРЫ ЖЕЛЕЗНОДОРОЖНИКОВ — художественный фильм «И дождь смывает все следы». Сеансы: 15, 17, 19, 21 час.

Смотрите, слушайте

ТЕЛЕВИДЕНИЕ

СРЕДА, 27 ФЕВРАЛЯ
ПЕРВАЯ ПРОГРАММА

9.05 — Утренняя гимнастика. 9.30 — Для школьников. «Костер». 10.00 — Для школьников. Евт. Рысс. «Шестеро вышли в путь». Телевизионный спектакль. Часть 1-я. 16.05 — Цв. тел. «Узоры». 16.35 — Чемпионат мира по биатлону. 17.00 — Показывает Череповец. Телевизионный журнал «Юность». О ГПТУ № 12. 17.30 — Цв. тел. Для детей. «Выставка Буратино». 18.15 — Цв. тел. Для детей. «Путешествие в страну геометрию». 18.25 — «Москва и москвичи». 18.55 — «Творчество народов мира». 19.55 — Премьера телевизионного спектакля. В. Левашов — «Ваш корреспондент». История 2-я. «Вросовой ход». 21.00 — «Время». 21.30 — «Любимые роли». Фильм-концерт. 22.50 — Концерт.

ВТОРАЯ ПРОГРАММА

17.40 — «В эфире — «Молодость». «Дела комсомольские». 18.00 — «Для вас, родители». «Вы, ваши дети и мир вокруг». 18.30 — Для детей «Веселые странички». 19.00 — «Москва». 19.30 — Реклама. 19.45 — Цв. тел. «Спокойной ночи, малыши!» «Ленивая пряха». 20.00 — Чемпионат СССР по хоккею с мячом. «Динамо» (Москва) — «Волга» (Ульяновск). 2-й тайм. 20.45 — «Подмосковье». 21.15 — Цв. тел. «Разучите песню». 21.30 — «Нормандия — Неман». Художественный фильм.

РАДИО

ПЕРЕДАЧИ ИЗ ВОЛОГДЫ

6.30 — 7.00 — Обзор газеты «Красный Север». Передача «Для вас, труженики села». 7.20 — 7.30 — Передача на партийные темы. 7.30 — 7.40 — Передача «Нам пишут». 18.00 — Последние известия. 18.15 — Музыкальная программа для молодежи «Песни радиостанции «Юность».

СОКОЛЬСКОМУ КОМБИНАТУ БЫТОВОГО ОБСЛУЖИВАНИЯ
СРОЧНО ТРЕБУЮТСЯ:
ФОТОГРАФ,
КОПИРОВАЛЬЩИК,
УЧЕНИК копировальщика.
Оплата труда сдельно-премиальная.
Обращаться: г. Сокол, ул. Суворова, 1.

ПЕТРОЗАВОДСКИЙ АВТОРЕМОНТНЫЙ ЗАВОД
ПРИНИМАЕТ
в капитальный ремонт
АВТОМОБИЛИ
марок «ЗИЛ-164», «ЗИЛ-585».
Справки по телефону: Петрозаводск, 9-73-44 и 9-73-47.

ЧЕРЕПОВЕЦКОМУ ХОЗРАСЧЕТНОМУ МОНТАЖНОМУ УЧАСТКУ № 118
СРОЧНО ТРЕБУЮТСЯ
ЭЛЕКТРОМЕХАНИКИ СЦБ,
МОНТЕРЫ СЦБ.
Одиноким предоставляется общежитие.
Обращаться: г. Череповец, ул. Кислородная, 1. Телефон: 2-51-25.

ВОЛОГОДСКИМ ТРЕСТОМ СТОЛОВЫХ
во вновь открываемую столовую
в общежитии льнокомбината
ПРИГЛАШАЮТСЯ НА РАБОТУ:
ПОВАРА, БУФЕТЧИЦЫ,
КАССИРЫ-КОНТРОЛЕРЫ,
СТАРШИЙ БУХГАЛТЕР,
ПОСУДНИЦЫ, КУХОННЫЕ,
УБОРЩИЦЫ.
Одиноким предоставляется общежитие.
Обращаться: ул. Ленина, 3, отдел кадров.

ТУРИСТ

ДЛЯ ВАС, ШКОЛЬНИКИ!

Вологодское бюро путешествий и экскурсий
В ДНИ ШКОЛЬНЫХ ВЕСЕННИХ КАНИКУЛ
24 МАРТА ОТПРАВЛЯЕТ СПЕЦИАЛЬНЫЙ
туристско-экскурсионный поезд
В ЯРОСЛАВЛЬ.

За время пребывания в Ярославле вы совершите экскурсии по городу, познакомитесь с его прошлым, настоящим и будущим, посетите музей и побываете на спектакле академического театра им. Волкова.

Цена одной путевки 12 рублей.

В СТОИМОСТЬ ПУТЕВКИ ВХОДИТ: проезд, питание, экскурсионное обслуживание, посещение театра.

СПРАВКИ ПО АДРЕСУ: г. Вологда, ул. Пушкинская, 6. Телефон: 2-60-90.

К УСЛУГАМ НАСЕЛЕНИЯ
ГОРОДА ВОЛОГДЫ И ОБЛАСТИ!
Комфортабельный реактивный самолет „ЯК-40"
в течение часа
может доставить вас из аэропорта ВОЛОГДА
В МОСКВУ, ЛЕНИНГРАД,
ТАРНОГУ, ВЕЛИКИЙ УСТЮГ,
НИКОЛЬСК, КИЧМЕНГСКИЙ ГОРОДОК.
Время вылета из аэропорта Вологда:
НА МОСКВУ: 8 час. 26 мин., 13 час. 09 мин., 16 час. 20 мин.;
ЛЕНИНГРАД: 9 час. 30 мин., 14 час. 47 мин.;
ТАРНОГУ: 8 час. 50 мин., 17 часов;
ВЕЛИКИЙ УСТЮГ: 9 час. 15 мин., 12 час. 20 мин., 16 часов;
НИКОЛЬСК: 10 час. 35 мин., 14 часов;
КИЧМЕНГСКИЙ ГОРОДОК: 11 часов, 13 час. 30 мин.
ЛЕТАЙТЕ САМОЛЕТАМИ АЭРОФЛОТА!
ВОЛОГОДСКИЙ АЭРОПОРТ
ПРОИЗВОДИТ ПРИЕМ ГРУЗА
ДЛЯ ПЕРЕВОЗОК НА ВСЕ НАПРАВЛЕНИЯ ВНУТРИ ОБЛАСТИ.
ПОЛЬЗУЙТЕСЬ
УСЛУГАМИ АЭРОФЛОТА!
Вологодский аэропорт.

АВТОКОЛОННА № 1117
ПРОВОДИТ
ПРИЕМ ШОФЕРОВ 3 класса
на двухмесячные курсы
ПОВЫШЕНИЯ КВАЛИФИКАЦИИ НА 2 КЛАСС
Обучение с отрывом от производства.
На курсы принимаются граждане, имеющие городскую прописку. Принятым выплачивается стипендия в сумме 100 рублей в месяц.
Одиноким предоставляется общежитие.
Начало занятий 18 марта.
Обращаться: г. Вологда, ул. Чернышевского, 135, отдел кадров или в бюро по трудоустройству — ул. Добролюбова, 2.

СОБИРАЙТЕ
БЕРЕЗОВЫЕ И СОСНОВЫЕ ПОЧКИ!
НАСТУПИЛ ПЕРИОД СБОРА
березовых и сосновых почек.
ОНИ ЯВЛЯЮТСЯ ЦЕННЫМ ЛЕКАРСТВЕННЫМ СЫРЬЕМ.
Собранные и очищенные от примеси БЕРЕЗОВЫЕ ПОЧКИ сушат при комнатной температуре.
СОСНОВЫЕ ПОЧКИ, срезанные целыми «коронками» (с частью веточки не более 3 мм), сушат в хорошо проветриваемых помещениях, разложенными тонким слоем на подстилках.
Заготовительные пункты потребкооперации
ПРИНИМАЮТ В НЕОГРАНИЧЕННОМ КОЛИЧЕСТВЕ
высушенные березовые почки по цене 2 рубля 40 копеек и сосновые — 1 рубль за килограмм.
Управление заготовок облпотребсоюза.

ВОЛОГОДСКОЕ МЕДИЦИНСКОЕ УЧИЛИЩЕ
16 марта проводит
ВСТРЕЧУ ВЫПУСКНИКОВ,
ОКОНЧИВШИХ УЧИЛИЩЕ
в 1969, 1970, 1971, 1972 и 1973 годах.
О согласии принять участие во встрече просим сообщить по адресу: 160011, г. Вологда, ул. Герцена, 60, бюро связи с выпускниками.

Череповецкий судоремонтно-судостроительный завод
приглашает на работу
СЛЕСАРЕЙ,
ТРУБОПРОВОДЧИКОВ,
СУДОСБОРЩИКОВ,
ТОКАРЕЙ, МАЛЯРОВ.
ДЛЯ ЛИЦ, НЕ ИМЕЮЩИХ СПЕЦИАЛЬНОСТИ,
ОРГАНИЗУЮТСЯ четырехмесячные курсы
(с отрывом от производства).
На курсы принимаются лица в возрасте не моложе 18 лет, а также уволенные в запас из рядов Советской Армии и Военно-Морского Флота.
Начало занятий — по мере комплектования групп.
За время обучения выплачивается стипендия — 83 рубля в месяц.
Одиноким предоставляется благоустроенное общежитие.
При заводе имеются вечерне-заочный техникум и институт.
Обращаться: 162605, г. Череповец, ул. Судостроительная, 17, отдел кадров и в бюро по трудоустройству г. Череповца.

ПОЧТОВЫЙ ИНДЕКС: 160001
НАШ АДРЕС: Вологда-1, ул. Челюскинцев, 3
ТЕЛЕФОНЫ: зам. редактора — 2-31-41, зам. редактора — 2-32-51, ответственный секретарь — 2-31-35, секретариат — 2-53-21, отделы: партийной жизни — 2-55-70, пропаганды марксизма-ленинизма — 2-03-37, промышленности и транспорта — 2-05-13, 2-10-62, строительства — 2-55-30, сельскохозяйственный — 2-04-85, советского строительства и быта — 2-01-72, культуры — 2-31-40, информации — 2-55-23, 2-31-42, писем трудящихся и работы с рабселькорами — 2-00-32, приемная писем — 2-00-33, бухгалтерия — 2-55-40, прием об'явлений — 2-04-61.

ГЕ—00204. Индекс 50567. Об'ем 2 п. л. Тир. 97000. Зак. 800.

Областная типография: г. Вологда, ул. Калинина, 3.