Вологодская областная библиотека им. И. В. Бабушкина

Пролетарии всех стран, соединяйтесь!

КРАСНЫЙ СЕВЕР

ЗНАК ПОЧЕТА

ГАЗЕТА ОСНОВАНА В МАЕ 1917 ГОДА
Выходит шесть раз в неделю

ОРГАН ВОЛОГОДСКОГО ОБЛАСТНОГО КОМИТЕТА КПСС И ОБЛАСТНОГО СОВЕТА ДЕПУТАТОВ ТРУДЯЩИХСЯ

СРЕДА, 20 ФЕВРАЛЯ 1974 г.
№ 43 (16987)
Цена 2 коп.

НАВСТРЕЧУ КОММУНИСТИЧЕСКОМУ СУББОТНИКУ

СЛОВО СТРОИТЕЛЕЙ

Праздничное настроение было в тот вечер в актовом зале треста «Вологдапромстрой». Здесь собрались представители генподрядных и монтажных организаций, партийные, профсоюзные и комсомольские активисты по поводу вручения коллективу треста Красного знамени Министерства строительства предприятий тяжелой индустрии СССР и ЦК профсоюза рабочих строительства и промышленности строительных материалов.

— Эту высокую награду, — сказал в своем выступлении первый секретарь Вологодского городского комитета КПСС В. А. Жуков, — вы получаете по праву. Коллектив треста успешно справился с планом решающего года девятой пятилетки, шел в авангарде Всесоюзного социалистического соревнования.

Он пожелал строителям новых трудовых успехов и под бурные аплодисменты вручил Красное знамя.

С ответной речью выступил управляющий трестом «Вологдапромстрой» А. Ф. Кужлев. Он остановился на задачах, которые предстоит решить строителям и монтажникам в четвертом, определяющем году пятилетки. А они не из легких. Об'ем строительно-монтажных работ составит 41 миллион рублей. Предстоит ввести в эксплуатацию ряд важных промышленных объектов, в частности, новые мощности на ГПЗ-23, очистные сооружения в Вологде и Соколе, первую очередь завода объемно-блочного домостроения. Два миллиона рублей — такую сумму следует освоить на строительстве бельно-отделочного корпуса Красавинского льнокомбината.

На трибуне руководитель комплексной бригады из 207 управления А. А. Старостин.

— Недавно, — говорит А. А. Старостин, — мы узнали о ценной инициативе коллектива ГПЗ-23 — провести 20 апреля Ленинский коммунистический субботник. Вношу предложение: поддержать инициативу подшипниковцев и всем, как один, выйти на субботник. Средства, заработанные в этот день, передать в фонд девятой пятилетки.

Это предложение горячо поддержала групкомсорг комсомольско - молодежного коллектива маляров Н. В. Маничевой из СУ-280 Галина Рыжкова.

Она заверила, что комсомольцы и молодежь треста организованно выйдут в день Коммунистического субботника на свои рабочие места, примут в его проведении активное участие, а заработанные суммы передадут в фонд девятой пятилетки.

Предложения о проведении 20 апреля Ленинского коммунистического субботника были горячо встречены и единодушно одобрены всеми собравшимися.

В. ПИТЕРЯКОВ.

СМЕЛЕЕ ИДТИ ДАЛЬШЕ, ДОБИВАТЬСЯ БОЛЬШЕГО

МЕХАНИЗАЦИИ — ШИРОКУЮ ДОРОГУ

Комплексная механизация и автоматизация производственных процессов в промышленности, строительстве, на транспорте служит надежной гарантией дальнейшего роста производительности труда, повышения эффективности общественного производства. Особого внимания заслуживает механизация и автоматизация вспомогательных, складских, погрузочно-разгрузочных и других работ. Не случайно в Директивах XXIV съезда КПСС по девятому пятилетнему плану одним из важных условий ускорения темпов научно-технического прогресса выдвигается задача осуществления в широких масштабах замены ручного труда машинным.

Выполняя решения XXIV съезда КПСС, многие предприятия нашей области с начала текущей пятилетки осуществили ряд крупных мер по механизации труда, совершенствованию технологического процесса. Например, в Вологде установлено 73 автоматических и механизированных линий, более трех тысяч единиц современного оборудования, внедрено 787 новых технологических процессов. Коллективы промышленных предприятий Череповца от внедрения мероприятий технического прогресса и научной организации труда за три года получили экономический эффект 25,8 миллиона рублей, условно высвободили 1200 человек.

Многое сделано по механизации и автоматизации производственных процессов на строящемся в Вологде государственном подшипниковом заводе № 23. Так, только в последнее время здесь пущена в эксплуатацию первая очередь системы стружкоудаления от токарных автоматов. В результате от неквалифицированного труда высвобождены десятки рабочих. На вологодском заводе дорожных машин, осуществляя реконструкцию собственными силами, модернизируют весь технологический поток, механизируя и ряд вспомогательных операций. Оснащается новыми погрузочно-разгрузочными механизмами Вологодский речной порт.

Большое внимание механизации и автоматизации производственных процессов уделяется также на Череповецком металлургическом заводе, Вологодском отделении Северной железной дороги, на льнокомбинатах и других предприятиях.

***Но, к сожалению,* на ряде предприятий еще не придают должного значения механизации так называемых «второстепенных» работ, не нацеливают на ликвидацию «узких мест» творческую мысль рационализаторов и изобретателей, не всегда учитывают их в планах организационно-технических мероприятий и технического прогресса.**

Так, на Череповецкой городской партийной конференции указывалось, что на металлургическом заводе 48,7 процента рабочих заняты тяжелым физическим трудом, а центральная лаборатория автоматизации и механизации основной упор делает на внедрение локальной автоматизации процессов и недостаточно занимается проблемами механизации работ в доменном, в агломерационном и на ад'юстажах прокатных цехов завода. По этой же причине на вспомогательных операциях велика численность рабочих в мартеновском цехе, в цехе подготовки составов и других.

По степени автоматизации и механизации технологических процессов Череповецкий азотнотуковый завод является ведущим в отрасли. Но конечный этап производства — погрузка минеральных удобрений в вагоны — не механизирована. На оплату тяжелого труда грузчиков расходуется свыше 200 тысяч рублей в год, в то время как механизация погрузки мешков с аммиачной селитрой в крытые вагоны, по расчетам специалистов, обошлась бы в 130 тысяч рублей в год.

Ручной, неквалифицированный труд в современных условиях малопривлекателен и, как правило, на большинстве предприятий недостает именно этой категории работающих. Не случайно, что в отдельных цехах вологодского завода «Северный коммунар» подчас для выполнения вспомогательных работ отвлекаются рабочие с основного производства. Ускорение темпов реконструкции предприятий, модернизации и автоматизации технологических процессов становится все более насущной проблемой дня. К сожалению, в Вологде на заводах станкостроительном, «Ремсельмаш», литейно-механическом, электромеханическом реконструкция ведется низкими темпами, сроки ее проведения растягиваются, а капиталовложения надолго «омертвляются».

Высок еще уровень затрат ручного труда на предприятиях строительства, местной промышленности, в леспромхозах области. На стройках, в частности, велики объемы выполняемых вручную земляных работ, при отделке зданий и сооружений и т. д. В то же время, как указывалось на партийной конференции строительства Череповецкого металлургического завода, существующий в тресте «Череповецметаллургстрой» план технического прогресса на пятилетку не отвечает сегодняшним задачам индустриализации строительного производства.

Уровень инженерной подготовки технической документации на вновь строящихся и реконструируемых предприятиях должен в полной мере отвечать требованиям нынешнего этапа научно-технической революции, предусматривать на основе современных достижений науки и техники новейшую технологию, высокую степень автоматизации и механизации всех производственных процессов. Это — одна из главных задач проектировщиков, строителей, руководителей и инженерно-технических работников вновь возводимых и реконструируемых объектов.

На прошедших партийных собраниях и конференциях намечены новые рубежи повышения эффективности общественного производства на оставшиеся два года пятилетки. Важно, чтобы сейчас в планы технического прогресса каждого предприятия были внесены дополнительные мероприятия, предусматривающие дальнейшее повышение уровня механизации и автоматизации основных и вспомогательных производственных процессов, сокращение затрат ручного труда. Это явится надежной гарантией роста объемов производства и производительности труда.

Бригада Л. Н. Всеволодова с девятой комсомольско-молодежной мартеновской печи Череповецкого металлургического завода обязалась к дню открытия XVII с'езда комсомола дать 500 тонн стали сверх плана. Но уже за январь коллектив ее выдал 383 тонны стали сверх плана. Обязательства успешно выполняются.
НА СНИМКЕ: Л. Н. Всеволодов.
Фото Н. ЧЕСНОКОВА.

В ИНТЕРЕСАХ НАРОДА

Вологжанам хорошо известно имя машиниста локомотивного депо станции Вологда, Героя Социалистического Труда Алексея Александровича Уханова: его избрали они своим депутатом в высший законодательный орган страны—Верховный Совет СССР.

Сейчас по всей стране идут встречи депутатов со своими избирателями. Алексей Александрович с первым своим отчетом пришел на крупнейшее предприятие города—Вологодский государственный подшипниковый завод. Сам факт встречи, весь ее ход—это было нагляднейшим проявлением нашей советской демократии: рабочий рассказывал рабочим о том, в каких конкретно государственных актах Верховного Совета осуществляется их воля.

— План третьего, решающего года пятилетки выполнен по всем основным показателям, —говорил он.—А благодаря чему? Да в первую очередь благодаря нам с вами, благодаря тому, что по всей стране развернулось Всесоюзное социалистическое соревнование, благодаря более полному использованию резервов производства на каждом предприятии.

— Кто пользуется плодами ускоренного развития хозяйства в нашей стране? — подчеркивал депутат.—Да прежде всего мы с вами, трудящиеся. Показателен такой факт: в 1971—1973 годах увеличен размер заработной платы 31 миллиону человек или каждому третьему рабочему и служащему!

Разумеется, избирателей интересовала и личная деятельность их депутата. Поэтому А. А. Уханов остановился и на этом вопросе.

— Я работаю в постоянной комиссии Верховного Совета по транспорту и связи. Выполняя волю моих избирателей, обращался к министру путей сообщения с запросами. В частности, о повышении зарплаты среднеоплачиваемым работникам железнодорожного транспорта. Вы все знаете, что в прошлом году повышение зарплаты этой категории работников было проведено. Возможно, при рассмотрении дела учитывался и мой запрос.

Рабочие попросили депутата рассказать, что делается в Вологде для улучшения работы городского транспорта, для очистки реки Вологды. С конкретными цифровыми раз'яснениями в дополнение к ответам депутата выступали перед рабочими депутаты городского Совета—секретарь парткома завода С. М. Раскатов и заместитель председателя Вологодского горисполкома А. В. Кириллов.

В заключение участники встречи приняли постановление, одобряющее деятельность Верховного Совета СССР по претворению в жизнь решений XXIV с'езда КПСС.

* * *

С отчетом о своей депутатской деятельности также выступила перед трудящимися депутат Верховного Совета СССР Т. В. Озерова. Ее встреча с избирателями проходила в пос. Туровец Междуреченского района.

В. ЗАРЬКОВ.

На строительстве стана „2000"

ТРЕБУЕТСЯ... РУКОВОДСТВО

Слаженно, четко и быстро работают монтажники стальных конструкций. По итогам соревнования коллективов управлений, занятых на сооружении стана, за январь «Стальконструкции» присуждено переходящее Красное знамя обкома КПСС, облисполкома и облсовпрофа. Не снижаются темпы и в феврале. Вот «свежий» пример высокопроизводительного труда. Коллективу прорабского участка, возглавляемого Г. И. Ефимовичем, на первую декаду февраля планировалось смонтировать 470 тонн металлоконструкций. Монтажники отлично выполнили задание, освоив 531 тонну стальных конструкций. Четырем лучшим бригадам участка, работающим по комплексному методу, присвоено первенство по итогам декадного соревнования.

Что такое комплексный метод, какова его эффективность?

Коллектив участка возводит три становых пролета в районе черновых и чистовых клетей. Они ведут монтаж круглосуточно в три смены. Каждый день в соответствии с графиком одна из бригад отдыхает. График составлен с таким расчетом, чтобы и в субботу, и в воскресенье монтажные работы велись тем же количеством бригад, что и в обычные дни.

Комплексность метода состоит в том, что четыре бригады, оставаясь самостоятельными производственными звеньями, об'единены потоком монтажа. Отсюда и эффективность: монтаж идет непрерывно с полным использованием не только рабочей, но и календарной недели.

Внедряя прогрессивный метод, руководители управления предвидели, конечно, ряд трудностей. В основном, с поставками металлоконструкций. В январе так и случилось. В феврале положение с поставками поправилось, но возникли неурядицы непредвиденные.

По логике вещей строители, занятые сооружением фундаментов под колонны, должны сдавать их монтажникам в последовательности, определенной порядковыми номерами. На деле получается иначе. По ряду «Е» строители управления «Заводстрой» стали готовить фундаменты в обратной последовательности. Тот фундамент, на который «Стальконструкция» уже должна монтировать колонну, 13 февраля представлял собой арматурный каркас. Два следующих фундамента еще стояли в деревянной опалубке. А четвертый, до которого монтажникам еще, как говорится, и дела нет, был уже готов к монтажу.

По ряду «Г» фундаменты вплоть до 50-го выполнены. А на месте 51-го... пустой котлован. Рабочие управления «Доменстрой» сюда еще и не приходили. Монтаж колонн при взятых «Стальконструкцией» темпах опережает по времени сооружение фундаментов. Значит, через два-три дня дойдут монтажники до 50-го фундамента, и все дело застопорится.

Кто виноват в том, что фундаменты готовятся и сдаются под монтаж не в той последовательности, какая необходима для непрерывного монтажа металлоконструкций? В первую очередь руководители управлений «Заводстрой» и «Доменстрой». Последовательность сооружения фундаментов, как это предусмотрено планом производства работ, должна находиться под их контролем. С другой стороны, повинны в этих упущениях и работники комплекса стана, поскольку они должны осуществлять оперативное руководство всем ходом строительства, управлять взаимодействием всех строительных и монтажных управлений. Но о какой-либо руководящей роли комплекса и речи пока нет, потому что до сих пор не назначен начальник комплекса.

Вот и взаимодействуют прорабские участки различных управлений по принципу «как-нибудь договоримся». Но такой принцип на поверку оказывается малоэффективным. Тот же старший прораб Г. И. Ефимович долго и безуспешно пытается доказать руководителям управления «Прокатстроя-I», что по ряду «Г» необходимо подсыпать фундаменты в осях 46-50. Подсыпка требуется по той простой причине, что автомашины, подвозящие сюда крупногабаритные конструкции, не могут развернуться после их разгрузки. Водителям приходится идти на очень опасное ухищрение: монтажный кран поднимает прицеп автомашины, «подвешивает» его над котлованом, а сам автомобиль в это время разворачивается с грехом пополам на «пятачке» земляной насыпи. Теряют время крановщик, стропальщики и шофер, грубо нарушается техника безопасности.

По графику монтаж металлических конструкций должен завершиться в июне. Сейчас он идет с опережением графика. Высокие темпы, развитые «Стальконструкцией», надо всеми мерами поддерживать. А это значит, в первую очередь оперативно устранять помехи, возникающие на пути монтажников. Требуется гибкое руководство действиями многочисленных участников ударной стройки со стороны комплекса и руководителей треста «Череповецметаллургстрой», которое, как говорят строители и монтажники, здесь, на стройплощадке стана, не ощущается повседневно.

Б. ЛАПИН,
наш спец. корр.

Сутки планеты

В БОРЬБЕ ЗА УЛУЧШЕНИЕ ЖИЗНИ

С новым накалом проходят битвы между трудом и капиталом во многих капиталистических странах. Эта борьба трудящихся получает все более широкую поддержку со стороны различных слоев населения.

В весенней борьбе японских трудящихся в нынешнем году принимает участие свыше 8 млн. человек—членов четырех крупнейших профсоюзных центров страны. О солидарности с их борьбой заявили участники состоявшегося в Токио митинга представителей лиги потребительских организаций, об'единяющей целый ряд общественных организаций Японии.

О своей солидарности с борьбой трудящихся Западной Европы, добивающихся улучшения условий жизни и труда, заявила Всемирная федерация профсоюзов. В опубликованном в Праге заявлении ВФП подчеркивает, что она поддерживает широкие массы трудящихся капиталистических стран Западной Европы в борьбе против роста дороговизны и безработицы, за социальные и демократические реформы. (ТАСС).

РЕПРЕССИИ УСИЛИВАЮТСЯ

ПАРИЖ, 19 февраля. (ТАСС). Более 500.000 трудящихся были уволены после 11 сентября прошлого года, когда военная фашистская хунта узурпировала власть в Чили. Эти данные находящегося в подполье единого профцентра трудящихся Чили опубликованы сегодня в «Юманите» в собственной корреспонденции, полученной из Сантьяго.

«Юманите» отмечает, что, по данным католической печати Чили, увольнения затронули прежде всего горняков, трудящихся металлургической промышленности, государственных служащих, сельскохозяйственных рабочих, журналистов. Хунта об'явила, что новый список увольняемых будет об'явлен 31 марта.

РЕШИМОСТЬ ТРУДЯЩИХСЯ

БОНН, 19 февраля. (ТАСС). Безрезультатно закончились переговоры о заключении новых трудовых договоров между предпринимателями и крупнейшим в ФРГ профсоюзом металлистов в западногерманских землях Нижняя Саксония, Саар, Шлезвиг-Гольштейн и Баден-Вюртемберг. Представители профсоюза потребовали улучшения условий труда на заводах и фабриках и повышения заработной платы. Как заявил в Дюссельдорфе председатель профсоюза металлистов О. Лодерер, рабочие и служащие металлообрабатывающей промышленности готовы к забастовочной борьбе, если предприниматели и далее будут отказываться идти на уступки.

СОРЕВНОВАНИЕ ТРУЖЕНИКОВ СЕЛА

ДОСРОЧНО

Включившись во Всесоюзное социалистическое соревнование работников сельского хозяйства, животноводы нашего колхоза каждый день четвертого, определяющего года пятилетки знаменуют ударным трудом.

Зимовка скота проходит хорошо. Обязательство—надоить за стойловый период по 1700 килограммов молока от коровы выполняется успешно.

Надои растут с каждым днем. Если за первую пятидневку февраля было надоено от коровы по 40 килограммов молока, то за третью этот показатель достиг 41,5 килограмма. Прибавка к прошлому году—11,4 килограмма.

Во внутриколхозном соревновании на первом месте идет коллектив фермы Слобода. С начала года здесь получено от коровы на 91 килограмм молока больше, чем за этот же период прошлой зимовки. Пример в работе показывает коммунист дояр М. И. Щукин. За 45 дней этого года он получил по 492 килограмма молока от коровы с прибавкой в 86 килограммов.

Доярка центральной фермы Н. Н. Путилова за полтора месяца надоила от каждой коровы по 500 килограммов молока, что больше прошлогоднего на 193 килограмма.

Хорошая работа коллективов ферм позволила хозяйству значительно увеличить производство и продажу молока.

Подсчитав свои резервы и возможности, труженики колхоза решили план первого квартала выполнить досрочно —к 8 марта.

— Это будет подарком к нашему празднику, — говорят доярки.

Хороших результатов добиваются животноводы и в производстве мяса, продаже его государству. Телятницы В. П. Новоселова и С. А. Первушина, ухаживая за откормочной группой в 123 головы, добились ежедневного привеса животных по 866 граммов. Колхоз продал государству свыше 120 центнеров мяса, половина которого пошла высшим сортом. Среднесдаточный вес животного составил 425 килограммов. Свои обязательства по продаже мяса в первом квартале выполним досрочно, к 26 марта.

В. ЖДАНОВ,
председатель колхоза «Сигнал» Тотемского района, делегат областной партийной конференции.

ДЕЛЕГАТЫ ОБЛАСТНОЙ ПАРТКОНФЕРЕНЦИИ

ЕЕ ШКОЛА

В первые послевоенные годы механизаторов в деревнях было мало. На курсы трактористов в МТС приходили девушки. Занималась вместе с нами и Александра Александровна Теребова.

Многие ее подруги, проработав на тракторах лет по шесть-восемь, бросали эту работу. Не такой оказалась Теребова. И вот уже больше двух десятков лет мы работаем с ней механизаторами в одном колхозе.

Весной никто в колхозе быстрее и лучше ее не посеет яровые культуры. На поле, где работала Теребова, всегда урожай выше, чем на других. Нам, ветеранам, не раз приходилось удивляться: как ей все удается? Ведь как ни посевная — у нее больше всех засеянных гектаров. Настанет уборочная—и опять она обставляет всех на своем старом комбайне.

Года два назад ее избрали членом партбюро колхоза и поручили шефствовать над молодежью. В хозяйстве у нас комсомольская организация не маленькая, но активности большой в работе ее не было. Побывала Теребова на одном, другом комсомольском собрании и ребят расшевелила. И учеба у них пошла лучше, и огонька в работе прибавилось.

Может быть, с этого и началось, что к ней в звено потянулись молодые механизаторы, только что окончившие курсы трактористов. Помогала она им всей душой. Заметит, что в парне есть механизаторская искорка и начнет ее раздувать —терпеливо учить, как надо брать от техники все, что можно.

Так было и минувшим летом. Обязалась убрать зерновые с 250 гектаров. В ее звене, кроме меня, стал работать и Владимир Попов, молодой механизатор. Дали ей новый комбайн и, конечно, она очень волновалась: не подведет ли он?

И опять она оказалась впереди всех на хлебной ниве. Вот уже на ее счету 160, потом 180 гектаров. Но вдруг остановка — одна поломка, другая... Оказалось, что был в машине заводской дефект. Пока исправили — потеряла несколько дней. Ну, думаем, теперь-то наша Шура отстанет от нас.

Ничего подобного, через пару дней она нас догнала, а потом и ушла вперед. Обязательство свое, конечно, перекрыла. Так мы к концу августа завершили уборку всех зерновых в колхозе.

Хорошую школу мастерства прошел в ее звене тогда Владимир Попов. И, надо сказать, не один он. За двадцать с лишним лет ее школу прошли многие наши механизаторы.

И. БРИТВИН,
механизатор колхоза «Великий Октябрь» Нюксенского района.

УЧАТСЯ МАСТЕРСТВУ

Учебный семинар бригадиров производственных, животноводческих, тракторных бригад восьми колхозов Верховажского района проведен в колхозе имени Ленина.

Бригадиры побывали на крупных—Новодеревской и Паюской—фермах этого хозяйства. Председатель колхоза И. П. Акиньхов и главный зоотехник И. Т. Рыжиков поделились опытом организации сельскохозяйственного производства, рассказали о диспетчеризации хозяйства, внедрении механизации в животноводстве, об организации социалистического соревнования.

Большой интерес вызвал доклад начальника управления сельского хозяйства Б. Ф. Кузинова о поездке нашей делегации в Тамбовскую область и Всесоюзный институт животноводства. На конкретных примерах он показал суть новой организации труда на фермах —создание крупных животноводческих комплексов, боксовое содержание скота при полной механизации труда.

Такой же семинар для другой группы бригадиров состоялся в колхозе «Кулое».

Н. БУДРИН,
наш внешт. корр.

К СВЕДЕНИЮ ДЕЛЕГАТОВ

XVII ВОЛОГОДСКОЙ ОБЛАСТНОЙ ПАРТИЙНОЙ КОНФЕРЕНЦИИ

Областной комитет КПСС сообщает, что XVII областная партийная конференция начинает свою работу 21 февраля 1974 года в 14 часов в помещении Дворца культуры железнодорожников.

Регистрация делегатов производится ежедневно по 20 февраля с 9 до 20 часов и 21 февраля — с 8 до 12 часов дня в обкоме КПСС.

Телефоны для справок: 2-45-74, 2-45-65, 2-23-90.

ЧИТАТЕЛЬ ПИШЕТ В ГАЗЕТУ

НАСТАВНИКИ

Шефство, наставничество в коксохимическом производстве началось восемь лет назад. Именно тогда руководители цеха впервые подобрали группу передовиков, ветеранов труда и закрепили за ними подростков, учащихся профтехучилищ и молодых рабочих. С тех пор шефство стало повседневным делом, одной из наиболее эффективных форм воспитательной работы среди молодежи.

Состав наставников, в основном, остается постоянный: это кадровые рабочие и инженерно-технические работники, активные общественники, имеющие немалый производственный опыт. Шефы Н. Пасечников, Н. Митюков носят почетное звание заслуженных рабочих Череповецкого металлургического завода; многие наставники награждены орденами и медалями, а Б. Адамов, Н. Тихомиров, М. Власов и другие удостоены знака «Победитель социалистического соревнования 1973 года».

Большинство наставников занимаются в системе партийного просвещения или изучают экономику производства. В. Шепель и Ю. Марченко приобретают знания на вечернем отделении института.

В цехе уже давно создан совет по работе с молодыми коксохимиками. Душой этого совета является Сусанна Володченко, инициативная, любящая свое дело женщина. Она планирует работу и контролирует выполнение намеченных мероприятий, оказывает методическую помощь наставникам, а их в коксохимпроизводстве немало — более 80. На заседаниях совета заслушиваются их отчеты о своей деятельности, о мерах материального и морального поощрения передовиков.

Предложения совета постоянно проводятся в жизнь. Например, в одно время предоставляется отпуск и наставнику, и подшефному, они вместе проходят инструктаж по технике безопасности, а присвоение разряда молодому рабочему происходит только в присутствии того же наставника-воспитателя.

Каждый из них призван обучить юношу той или иной профессии, воспитать его в духе добросовестного отношения к труду, уважения товарищей по работе, в духе коллективизма, соблюдения морально-этических норм. Хорошо справляются с этой обязанностью бригадир слесарей С. Суворов, бывший фронтовик, ветеран труда, награжденный медалью «За трудовое отличие». Он обучил своей профессии 50 юношей. Многие из них давно повзрослели, служили в армии и снова вернулись на коксохимическое производство, стали передовиками.

Совсем недавно деревенский паренек Виктор Алексеев стал учеником токаря. С помощью наставника В. Ловцова он за шесть месяцев овладел своей профессией, сдал квалификационный экзамен на пятый разряд и теперь ежедневно перевыполняет нормы выработки. Виктор успешно заканчивает десятый класс вечерней школы рабочей молодежи.

Доброе слово можно сказать и о других юношах. Электрик Петр Туропаев пришел в цех после окончания профтехучилища. Работал прилежно, с большим желанием перенимал опыт своего наставника и добивался успеха. Коллектив цеха торжественно проводил его в армию. И вот недавно с места службы электрика пришло благодарственное письмо. Командование воинского подразделения благодарит коксохимиков за хорошее воспитание П. Туропаева, ставшего умелым солдатом.

Наши наставники проводят большую работу по обучению и воспитанию молодой достойной смены рабочего класса.

А. БЕЛУНИЧЕВ,
старший мастер по профориентации отдела технического обучения Череповецкого металлургического завода.

КТО ЕСТЬ КТО

РЕДАКТОР ГАЗЕТЫ

ГАЗЕТА называется «Строитель». Редактирует ее вот уже пятый год старший инспектор по кадрам СУ «Монтажжилстрой» Т. В. Козлова.

Тамара Васильевна сумела создать крепкий рабкоровский актив. Часто выступают в «Строителе» старший прораб М. Г. Гринь, прорабы Н. П. Смирнов, А. К. Теричев, рабочий Е. П. Коршунов и другие.

Может быть, именно это обстоятельство помогает делать газету злободневной, интересной.

В смотре стенгазет стройки в прошлом году «Строитель» занял первое место.

НА СНИМКЕ: Т. В. Козлова готовит материалы в очередной номер газеты.

Текст и фото
В. МЕЛЬНИКА.

г. Череповец.

ПРИЗВАНИЕ

Пятилетнее задание ткачиха З. М. Бабаевская выполнила за три года и двадцать один день! Как это удалось ей? «Я экономлю секунды», — говорит Зинаида Михайловна.

МНЕ нравится смотреть, как работает Зинаида Михайловна Бабаевская. Легкой походкой проходит она между рядами ткацких станков. Наступает время снять рулон ткани. Не останавливая станка, Зинаида Михайловна делает несколько быстрых движений — рулон снят. В этой кажущейся легкости — неповторимое мастерство опытной ткачихи, мастерство экономии секунд. Ведь за смену она снимает 15—18 рулонов. Если помножить их на 40—50 сэкономленных секунд, получится 10—13 минут, за которые можно дать 80—90 сантиметров ткани. Это только один рабочий прием. А их—десятки. От каждого ткачиха берет считанные секунды, которые, в сумме своей, оборачиваются часами. Изо дня в день, из месяца в месяц.

Потом, когда подводятся итоги за долгое время, получаются цифры, заставляющие удивленно покачивать головами даже бывалых плановиков. Шутка ли: 360 тысяч метров ткани сверх плана за пятилетку! Пятилетнее задание Зинаида Михайловна выполнила за три года и 21 день. И вся продукция с ее станков идет первым сортом.

Профессия ткачихи стала для Бабаевской призванием, хотя познакомилась она с этой профессией вроде бы случайно. Пятнадцать лет назад Зина впервые перешагнула порог ткацкого цеха. Гул станков оглушил ее. Пригляделась и надолго остановилась у станка. Прямо на глазах у нее рождалась ткань—гибкая, красивая, свежая. После недолгих размышлений Бабаевская сменила канцелярский стол на шумный ткацкий цех. Работала сперва заряжальщицей барабанов, попутно присматривалась к действиям ткачихи: то оборванную нить завести поможет, то еще что-нибудь.

Как-то заболела ткачиха, не вышла на работу. Заменить ее было некому.

— Попробуй ты, Зина,—обратился к ней мастер.—У тебя должно получиться.

Бабаевская согласилась. И в первую же смену выполнила норму. Пригодились начинающей ткачихе ее наблюдательность и старание. С тех пор прошло восемь лет, и не было за все время смены, когда бы она не справилась с заданием.

— Как же я могу норму не выполнить,—удивляется Зинаида Михайловна.—Столько людей работает для нас: пряжей обеспечивают, станки ремонтируют, отлаживают. В ее обязательстве на этот год записано:

«Поддерживая почин прядильщицы Фурмановской фабрики номер два Е. Г. Амосовой, обязуюсь дать дополнительно к пятилетнему плану еще 141 тысячу метров ткани».

Зинаида Михайловна обслуживает 24 ткацких станка вместо 16 по типовой межотраслевой норме. Для нее нет мелочей в работе. Внимательно принимает смену, тщательно следит за состоянием основ. Если, скажем, закрещена кромка, Бабаевская не пустит станок, пока не приведет все в порядок. Такое серьезное отношение к делу и приносит успех ткачихе.

Имя ударника коммунистического труда З. М. Бабаевской не раз заносилось на Доску почета, она имеет десятки благодарностей, почетных грамот, награждена медалью «За доблестный труд». В решающем году пятилетки Зинаида Михайловна выработала дополнительно к плану 28 тысяч метров ткани. Девять раз она занимала первое место по участку.

— Мне нравится моя работа, — говорит Бабаевская, — включишь станок и чувствуешь, что он твой друг, твой товарищ...

Я понимаю ее. Станок в работе—как живой организм. Вращаются шестерни, валы, каточки, тысячи деталей во взаимосвязи, каждая делает свое дело. Ниточка к ниточке, миллиметр за миллиметром рождается ткань. Увлекательно, красиво...

...Людской поток запрудил центральную аллею до проходной льнокомбината. Похрустывает под ногами снег. Позади еще одна смена. Зинаида Михайловна теряется в пестрой толпе рабочих. Она довольна: в личной трудовой копилке прибавилось еще 130 сверхплановых метров ткани.

В. ПОПОВ,
пом. мастера Вологодского льнокомбината имени 50-летия ВЛКСМ.

ЗАМЕТКИ РЫБИНСПЕКТОРА

ПОМОГИТЕ ЛОСОСЮ!

Карелией в миниатюре называют Вытегорский район. Многочисленные озера, быстрые реки, хвойные боры — все радует глаза туристов, охотников, рыболовов. Зато местных любителей природы, краеведов все чаще посещает тревога.

Озера и реки северо-запада нашей области издавна славились обилием рыбы, а главным богатством, гордостью нашей был лосось. Красная рыба вообще редко встречается, поэтому приняты строгие меры по ее защите. Лов онежского лосося запрещен повсеместно в течение всего года.

За нарушение запрета виновные платят штраф до 50 рублей. Кроме того, за каждого выловленного лосося браконьеру пред'является иск в 40 рублей. Правила эти — не простая формальность и браконьеры не раз испытали их. Так, Н. Новожилов, В. Шиперов, А. Бесов, Н. Гасин, А. Неелов и другие за незаконный лов лосося оштрафованы на 125 рублей каждый.

Запрет справедлив и не вызывает возражений у населения, которое отлично понимает, что онежского лосося надо беречь. Нас тревожит другое, так сказать «узаконенное» браконьерство, которое наносит куда больший ущерб.

Среди многочисленных водоемов района особое место занимают реки Мегра и Андома, в которые лосось заходит на нерест. В этих реках рыболовство запрещено вообще, они находятся под особой охраной государства. Но с некоторых пор Мегра и Андома стали об'ектом столкновения интересов различных ведомств. На реке Андоме была построена гидроэлектростанция. Она отрезала для лосося его главные нерестилища — Мальяновские пороги. Нерестилища в притоках реки, правда, остались, но компенсировать верховья Андомы для лосося они не могут.

Печальное положение и на реке Мегре. Во время строительства Волго-Балта участок реки Вытегры был углублен и расширен. Большая часть воды Мегорского склона, нарушив вековую традицию, потекла вспять. Если раньше вытегорская вода текла к Мегре, то теперь идет от Мегры к Вытегре. Скорость течения в Мегорском устье резко упала. В результате ветры с Онеги гонят в устье озерную воду. Устье замывается. Уже сейчас с трудом можно проехать на лодке там, где была глубина до четырех метров. Видимо, в свое время проектировщики Волго-Балта не учли такой возможности. Теперь мы стоим перед опасностью, что устье замоет совершенно и мегорские нерестилища будут отрезаны для лосося.

И это еще не все. Словно намереваясь нанести красной рыбе последний удар, лесозаготовители организовали на Мегре и Андоме молевой сплав. Древесина тонет и разлагается в воде. Администрация Саминского лесопункта и Андомского леспромхоза не раз платили штрафы за систематическое нарушение положения об охране рыбных запасов, но, как говорится, лососю от этого легче не стало.

Наконец, еще один фактор. Известно, что лосось мечет икру на строго определенных местах, галечниках, на глубине от 0,2 до 0,7 метра. Рубка лесов в бассейнах Мегры и Андомы повлияла на внутригодовое распределение стока воды. Местами верховья рек теперь промерзают, мальки при этом, конечно, гибнут.

Когда-то из Андомы и Мегры в Онегу уходило 2[illegible] процентов приплода онежского лосося. Теперь обе речки постепенно теряют свое лососехозяйственное значение. Можно ли возродить их былую славу? Сейчас, вероятно, еще можно. В первую очередь необходимо запретить сплав леса по этим рекам и очистить их от топляка. Во-вторых, надо восстановить глубины Мегорского устья в Онежском озере. Сделать это могут гидростроители Волго-Балта. Конечно, придется идти на какие-то потери, затраты и лесозаготовителям, и речникам. Но если смотреть с точки зрения сохранения ценнейшего вида рыбы, затраты эти окупятся сторицей, а потомки вечно будут благодарны нам за это.

Мне очень хочется, чтобы общественность нашей области подняла свой голос в защиту онежского лосося, этой редкой прекрасной рыбы.

А. МОРОЗОВ,
госрыбинспектор Вытегорской инспекции рыбоохраны.

О ТЕХ, КТО ВПЕРЕДИ

ВСЕГДА НАЧЕКУ

О людях, стоящих на страже безопасности движения поездов, рассказывается в этом письме. О том, что традиционных путевых обходчиков сменили на рабочем посту дефектоскописты — специалисты, умеющие заглянуть «в сердце» рельса...

Стоял предрассветный сумрак, когда Н. С. Серавин, как обычно, выехал на проверку рельсов своего участка. На экране дефектоскопа появлялись обычные импульсы, в наушниках не раздавались тревожные сигналы. И вдруг на 649-м километре пути он увидел лопнувший рельс. А в это время со стороны Буя должен был появиться пассажирский поезд.

Николай Сергеевич срочно сообщил о случившемся на участок дистанции. Там по рации быстро связались с машинистом локомотива, предупредив его. Путейцы немедленно заменили рельс. Поезд следовал дальше, а пассажиры и не подозревали о минувшей опасности.

...О людях, стоящих на страже безопасности движения поездов, рассказал мне председатель месткома профсоюза 15-й дистанции пути К. К. Карзанов. Здесь одним из лучших является коллектив цеха дефектоскопистов. Их имена занесены в книгу трудовой славы.

В этом цехе, в основном, работает молодежь, окончившая техникумы. Она обслуживает большой участок пути. Молодые труженики, добросовестно относясь к своим обязанностям, за короткий срок освоили работу с новейшими дефектоскопами. Коллектив, возглавляемый бригадиром Н. С. Серавиным, отличается высокой дисциплиной, трудолюбием. Бригадир вторым на дистанции завоевал почетное звание ударника коммунистического труда.

Как мастер своего дела Николай Сергеевич постоянно проверяет состояние техники, своевременно обнаруживает неисправности на путях и увлекается творческими поисками—рационализацией. Он внес ряд ценных предложений, от внедрения которых получен немалый экономический эффект.

Рано началась его трудовая биография. Детство прошло в Харовске. Близ дома, в котором жил будущий путеец, шли составы с лесом, углем и другими грузами. Отец Николая был старшим мастером пути, потом ушел на фронт и не вернулся. Уже тогда школьник Серавин определил свое место. Пятнадцатилетний паренек, став путейцем, освоил специальности слесаря и электрика, кузнечное дело.

В 1954 году Николай Сергеевич учился на курсах при дистанции и, окончив их, начал водить дрезину. В то время заметно увеличился грузооборот транспорта, усложнялось и его обслуживание. На смену путевым обходчикам приходили дефектоскописты. Требовались новые кадры, хорошо знающие свое дело. И Серавин, приняв предложение начальника дистанции, взялся за овладение сложной техникой.

Вскоре опытные специалисты стали замечать, что молодой дефектоскопист все делает быстро, умело и ненавязчиво сходится с людьми, советуется с ними и ведет их за собой. Обратили на себя внимание его организаторские способности, чуткость и наставничество. Десять лет назад Николай Сергеевич был принят в ряды КПСС. Ему доверили руководство цехом.

И вот тут-то молодому бригадиру очень пригодились навыки общения с людьми. Задушевные беседы, знание нужд рабочих и высокая требовательность к ним постепенно сплачивали коллектив, делали его боевым и дружным. В цех поступала новая аппаратура и приходили кадры, имеющие солидное образование.

А для того, чтобы ясно, просто об'яснить дефектоскопистам все тонкости новой технологии и организации труда на путях, самому бригадиру требовались прочные, глубокие знания. И он стал упорно учиться сперва на курсах, а потом в Ленинградском техникуме железнодорожного транспорта, который закончил с отличием, и снова пришел на свой участок.

В бригаде Н. С. Серавина сейчас пятнадцать человек. Тринадцать из них—выпускники техникума с дипломами. А двое—Виктор Трикоз и Александр Хозов учатся в институте. Все работники цеха—общественные инспектора по безопасности движения транспорта. Они проводят большую работу с шоферами в автохозяйствах, на переездах, в колхозах и совхозах, являются активными спортсменами, сдавшими почти все нормы по комплексу ГТО.

У них же не прекращается техническая учеба. Они обстоятельно знакомятся с новыми достижениями в дефектоскопии. Иначе, конечно, и быть не может. За последние два года дистанция получила шесть современных дефектоскопов. Схемы этих сложных приборов напоминают схемы телевизоров. Тут все приходится изучать досконально, глубоко.

В каждом деле видна инициатива и забота бригадира. Он регулярно проверяет исправность дефектоскопов, инструмента. Им оборудованы сверлильный и точильный станки, создано устройство для подзарядки аккумуляторов.

Коллектив цеха одним из первых на Северной магистрали досрочно выполнил задание третьего, решающего года девятой пятилетки. Успеху способствовали и хорошая материальная база мастерской, и высокий уровень технической подготовки кадров. Все они, отвечая на Обращение ЦК КПСС к партии, к советскому народу, приняли индивидуальные социалистические обязательства на этот год и вызвали на соревнование операторов дефектоскопии Череповецкой дистанции пути.

Вологодские умельцы решили значительно увеличить производительность труда и довести обнаружение дефектных рельсов до ста процентов, повысить культуру производства, работать по-ударному и снова выйти победителями в соревновании. Они уверенно несут вахту и добиваются хороших результатов.

О своих задачах Н. С. Серавин говорит так:

— Нам всегда надо быть начеку, вовремя обнаруживать скрытые дефекты рельсов, на которых трещин еще не видно, и постоянно следить за безопасностью движения поездов. И мы стараемся, добросовестно делаем все, что можем.

...Каждый день с попутным поездом возвращаются дефектоскописты домой, в Вологду. Спешит к семье и Николай Сергеевич. Его старшая дочь Ольга, желая стать путейцем, учится в железнодорожном техникуме, берет пример с отца.

В. МАЛЫШЕВ.

На снимке вы видите Н. С. Серавина. Он ремонтирует дефектоскоп.

Фото автора.

«КРЫЛАТАЯ» МЕДИЦИНА

РЕПОРТАЖ ЧИТАТЕЛЯ

Снежная февральская ночь царит над землей. В свете уличных фонарей проносятся хлопья снега, отливающие холодными серебристыми искрами. Время за полночь, но в хирургическом отделении Кичменгско-Городецкой больницы беспокойно. Только что привезли тяжелого больного. Дежурный врач Элеонора Ивановна Подьякова срочно вызвала своих коллег: хирурга и главного врача больницы. После осмотра и беглого обмена мнениями все пришли к единодушному выводу: перитонит. Нужна срочная операция. Нужен опытный хирург.

Главный врач Александра Михайловна Карандашева «по срочному» вызвала Вологодскую санитарно-авиационную станцию. Подробно рассказала борт-хирургу Л. Ю. Духону о состоянии больного.

— Все ясно, — послышался ответ, — если будет возможность, сейчас вылетим.

Началось тревожное ожидание. Слов нет, шансы на вылет незначительные. Ночной полет, да еще в такую погоду...

И все же командир самолета В. Н. Шумских решил лететь. На борт «АН-2» поднялись борт-хирург Л. Ю. Духон, врач-анестезиолог Л. И. Симановский, сестра-анестезистка Т. Ю. Кирова.

...Стремительный разбег. Машина в воздухе! Два часа непрерывной качки во тьме, в густой облачности. Вот когда пригодилось командиру крылатой машины Вячеславу Николаевичу Шумскому его летное мастерство. Все находились в нервном напряжении, все — и в воздухе, и на земле. Все знали, что от ночного полета зависит жизнь человека.

В половине четвертого самолет мягко коснулся земли. Начальник Кичменгско-Городецкого аэропорта А. Р. Глебов, тоже поднятый с постели в эту снежную ночь, тепло поздравил пилотов с окончанием трудного полета. Санитарная машина быстро доставила медиков в больницу, где уже все было готово к операции. Только в шесть часов утра врачи и ассистенты облегченно вздохнули. Больной будет жить!

...Далеко на востоке области, в глухом таежном краю, в стороне от больших дорог раскинулся наш обширный район. И все же мы никогда не чувствуем себя оторванными от областного центра. В любых, самых сложных условиях приходит к нам на помощь «крылатая медицина». Районные медики, жители Кичменгского Городка и его окрестностей постоянно ощущают эту помощь.

Каждый раз по срочному сигналу, в любую погоду поднимаются в воздух санитарные самолеты, если нужно выручить человека из беды, или доставить ампулы с кровью. Воздушная дорога постоянно связывает наше село и другие отдаленные районы с многими областными медицинскими учреждениями. Специалисты-медики регулярно бывают у нас, консультируют больных, оказывают экстренную помощь.

Хорошие, отзывчивые люди работают в санитарной авиации. Они всегда верны профессиональному долгу. Приведу здесь одну цифру. Только в январе 1974 года врачи Вологодской санитарно-авиационной станции сделали 55 вылетов в районы области по экстренным вызовам. А вот полет в Кичменгский Городок в ночь на восьмое февраля был первым ночным полетом медиков в этом году.

Хочется отдать дань уважения и летчикам санитарной авиации. Люди смелой, отважной профессии, они не считаются со временем, идут на риск ради спасения человеческих жизней.

И еще об одном. Мы привыкли к тому, что на помощь человеку идут по первому зову. Ведь взять хотя бы эту февральскую ночь. Сколько людей боролись за жизнь больного! Врачи из Вологды, летчики, работники Кичменгско-Городецкого аэропорта, врачи, медицинские сестры, санитарки районной больницы — более полутора десятков человек не смыкали глаз до утра. И победили. Будничный случай? Нет, настоящий коллективный подвиг.

Д. РЯБЕВ,
фельдшер.

с. Кичменгский Городок.

ИЗ ОБЩЕСТВЕННОЙ ПРИЕМНОЙ «КРАСНОГО СЕВЕРА»

ПОВОРОТ НАЛЕВО

В сокольское отделение общественной приемной пришли работники торговли. Они жаловались на директора торга Е. Г. Хватова: он-де груб и нарушает финансовую дисциплину.

Это последнее обстоятельство мы попросили проверить работников контрольно-ревизионного управления по Вологодской области Министерства финансов РСФСР и областного управления торговли. Вот что выяснилось.

В Соколе базируется автоколонна № 7 треста «Вологдапромстрой». Администрация колонны слабо контролирует водителей. Этим и воспользовался Хватов. Он договорился с шоферами, и они возили из карьера строительный песок не на пристань, как нужно было, а к магазинам торга. Таким путем проводилось благоустройство территории, ремонты в торговых помещениях.

Что и говорить, цель благая. А вот средства для достижения цели более чем сомнительны. Если верить накладным, у строителей похищены сотни тонн песка. Механизаторы, занятые на погрузке, и водители исправно получали за вывозку этого песка деньги из бухгалтерии автоколонны. И, кроме того, из подпольной «хватовской» бухгалтерии. Тариф точный: за большой самосвал шесть рублей, за малый — трешница. Наличными.

Мы сказали: «Если верить накладным...». Дело в том, что в документах, принятых главным бухгалтером торга С. С. Студовым, не указаны ни номера паспортов водителей, ни номера машин.

Областное управление торговли предложило сокольскому торгу внести в госбюджет за песок 722 рубля. И сумма эта внесена в госбюджет — но почему-то за счет торга, а не за счет виновного.

Это одна сторона неприглядной истории. Есть и другая: нарушить финансовую дисциплину Хватову помогли... работники автоколонны. Здесь нет учета использования автотранспорта — значит есть почва для злоупотреблений. К сожалению, колонна—не единственное транспортное предприятие, где плохо поставлен учет.

Машины для перевозки товаров торгу поставляет автопредприятие № 1899. Почти ежедневно машины приходят на час-два позже, чем положено. Шоферы с удовольствием соглашаются «подбросить» чьи-то дрова, перевезти мебель.

Нарушение трудовой дисциплины водителями стало в Соколе чуть ли не правилом. Согласно договору автопредприятие № 1899 обязано предоставить трансагентству машины по первому требованию. Вы обратились в трансагентство. Можете быть уверены, что машина придет в срок? Отнюдь... Вот свежий пример. Гражданин Соловцов три дня ждал машину. Наконец, она пришла и... оказалась уже не нужной.

Нетребовательность руководителей, бесконтрольность с их стороны и дают водителям возможность делать «левый поворот».

К. НЕКРАСОВ,
заведующий общественной приемной «Красного Севера» в г. Соколе.

РЕПЛИКА

СМЕНИТЕ ВЫВЕСКУ!

На проспекте Победы размещается продовольственный магазин № 12—об этом сообщает покупателям вывеска над входом. Здесь, сообщали читатели, нарушаются правила советской торговли.

Читательский сигнал проверили работники госторгинспекции. Факты подтвердились. Ответ госторгинспекции был опубликован 1 февраля в странице читательских писем.

Как выяснилось, этот продовольственный магазин несколько месяцев назад переведен из системы горплодоовощторга в подчинение горпищеторга. Теперь он носит номер 26.

Смените вывеску, работники магазина № 26, чтобы тень ваших проступков не падала на коллег из соседнего магазина «Овощи — фрукты», который тоже носит двенадцатый номер. Смените вывеску!

«КРАСНОМУ СЕВЕРУ» ОТВЕЧАЮТ:

МЕРЫ ПРИНЯТЫ

Рабочие Вологодского механо-монтажного участка тт. Забалуев, Изюмов, Горохов и другие в письме в редакцию сообщали о том, что Череповецкая СПМК-680, которой принадлежит участок, постоянно задерживает зарплату рабочим. Сроки выплаты денег нарушаются так, что иной раз рабочим приходится ждать переводов из Череповца почти месяц...

Как сообщил нам председатель обкома профсоюза рабочих строительства и промышленности строительных материалов А. А. Ерохин, факты, изложенные в письме рабочих, подтвердились. За систематическое нарушение сроков выплаты заработной платы начальнику СПМК-680 М. С. Маркову и главному бухгалтеру СПМК С. И. Голубеву об'явлен выговор. Строительным трестам предложено навести порядок в соблюдении сроков выплаты заработной платы.

К ДНЮ СОВЕТСКОЙ АРМИИ И ВОЕННО-МОРСКОГО ФЛОТА

АРМИЯ РАЗВИТОГО СОЦИАЛИСТИЧЕСКОГО ОБЩЕСТВА

К. С. МОСКАЛЕНКО,
Маршал Советского Союза,
заместитель министра обороны СССР

Вот уже 56 лет Советские Вооруженные Силы с честью выполняют свой патриотический и интернациональный долг, свое историческое предназначение. Защита завоеваний социализма от посягательств сил контрреволюции и мирового империализма всегда была и остается кровным делом государства рабочих и крестьян. «Всякая революция, говорил В. И. Ленин,— лишь тогда чего-нибудь стоит, если она умеет защищаться». (ПСС, т. 37, стр. 122).

Сегодня личный состав Советских Вооруженных Сил представляет собой составную часть новой исторической общности людей социалистического общества. Это обусловливается следующими объективными обстоятельствами: во-первых, воины армии — это представители рабочего класса, колхозного крестьянства и интеллигенции: во-вторых, по своим классовым целям Советская Армия — орудие защиты завоеваний социализма, свободы и независимости социалистического Отечества, созидательного труда советского народа; в-третьих, воины армии принимают активнейшее участие в политической, культурной жизни страны, во всенародной борьбе за укрепление могущества социалистической державы. В Программе КПСС подчеркивается, что с точки зрения внутренних условий Советский Союз не нуждается в армии.

Говоря о внешней функции Вооруженных Сил СССР, необходимо отметить, что она в связи с острым противоборством двух противоположных систем получила более глубокое содержание. Агрессивность империалистических государств возросла; определенные империалистические круги не видят, кроме войны, других эффективных средств, которые можно было бы противопоставить растущим силам социализма и демократии. Теряющий под собой почву эксплуататорский класс способен на любые авантюры, потому что не хочет признать своего поражения в соревновании с передовым социалистическим строем.

В условиях такой постоянной военной угрозы деятельность Коммунистической партии и советского народа по укреплению Вооруженных Сил есть вынужденная ответная мера против агрессивных устремлений империализма. И, естественно, что обществу развитого социализма пришлось укреплять свой собственный военный потенциал.

Новые средства ведения войны коренным образом изменили существовавшие взгляды на роль видов Вооруженных Сил СССР. Создание ракетных войск стратегического назначения явилось принципиально новым шагом в военном строительстве, обеспечивающим дальнейшее повышение оборонной мощи советского общества, всего социалистического содружества.

В результате внедрения ракетно-ядерного оружия и другой новой боевой техники неизмеримо увеличилась огневая мощь, ударная сила и маневренность сухопутных войск. Располагая собственными ракетно-ядерными средствами, большим количеством танков и других видов современного оружия и боевой техники, они способны самостоятельно решать задачи по разгрому группировок войск противника на сухопутных театрах военных действий.

Коренной реорганизации подверглись войска противовоздушной обороны страны. Основу их боевой мощи составляют качественно новые рода войск—зенитные ракетные войска и ракетоносные истребители - перехватчики.

Дальнейшее развитие получили военно-воздушные силы. Наша авиация стала сверхзвуковой, ракетоносной, всепогодной, способной выполнять боевые задачи на любых высотах.

Успехи в развитии науки и техники оказали решающее влияние на развитие Военно-Морского Флота. Были найдены наиболее правильные пути развития отечественного флота, установлена необходимая пропорциональность родов, сил и классов кораблей; главная ударная сила флота —атомные подводные лодки и морская ракетоносная авиация.

Оснащение Вооруженных Сил ядерным оружием, новейшей боевой техникой, коренные изменения в организационной структуре войск сопровождаются качественными изменениями в кадрах армии и флота. Появление новых средств борьбы вызвало резкое возрастание роли всесторонней подготовки, в частности, военно-технической подготовки всех кадров. С учетом этой объективной потребности в Вооруженных Силах СССР приняты эффективные меры для быстрого роста общего и военного образования офицеров, резкого увеличения инженерно-технического состава. Если в 1940 году инженерно-технические кадры от общего офицерского корпуса составляли 16,3 процента, в 1954 году — 28,4 процента, в 1963 году — 43,4 процента, то ныне они составляют половину всех офицеров, а в некоторых видах Вооруженных Сил—около 70 процентов. Почти 100 процентов должностей командиров бригад и выше и 80 процентов командиров полков укомплектованы офицерами и генералами с высшим военным образованием.

Имеющая замечательные кадры армия нашего развитого социалистического общества не только стоит на страже своей страны, но охраняет и защищает безопасность и государственные интересы братских стран социалистического содружества. В. И. Ленин указывал, что «...стоя против огромного фронта империалистических держав, мы, борющиеся против империализма, представляем собой союз, требующий тесного военного сплочения...».

Эту благороднейшую задачу Советская Армия решает в тесном единстве с армиями социалистических государств на основе двусторонних договоров и на основе Варшавского Договора. Боевое содружество наших армий основывается на однотипности общественного и государственного строя, на общности политических целей и единой марксистско-ленинской идеологии народов братских стран социализма. Оно имеет свою историю и скреплено кровью, пролитой в совместной борьбе против общих врагов. Еще в годы гражданской войны в составе Красной Армии сражалось более четверти миллиона иностранных трудящихся, создавших в ее рядах свои интернациональные отряды, роты, батальоны и полки. В годы Великой Отечественной войны бок о бок с советскими войсками в ожесточенных сражениях участвовали соединения чехословацкой, польской, болгарской, румынской и югославской армий.

В настоящее время Советские Вооруженные Силы совместно с армиями братских стран проводят учения войск и штабов; среди них можно назвать такие крупные, как «Октябрьский штурм», «Север», «Одра-Ниса», «Щит» и многие другие. Совместные учения и маневры — яркая демонстрация постоянно крепнущего боевого содружества армий братских стран социализма, отличная школа интернациональной солидарности и боевого мастерства.

Таким образом, армия развитого социалистического общества — армия могучая, неодолимая. Она укомплектована беспредельно преданными делу социализма кадрами, вооружена самым современным оружием и боевой техникой. В то же время она сохранила качества, приобретенные с первых дней своего рождения, такие как революционный дух, верность интересам народа, интернациональный характер и другие. Беззаветным служением социалистическому Отечеству и выполнением своего интернационального долга Советская Армия снискала себе любовь и признательность народов СССР, трудящихся социалистических стран и всего прогрессивного человечества.

(АПН).

ФОТОИНФОРМАЦИЯ

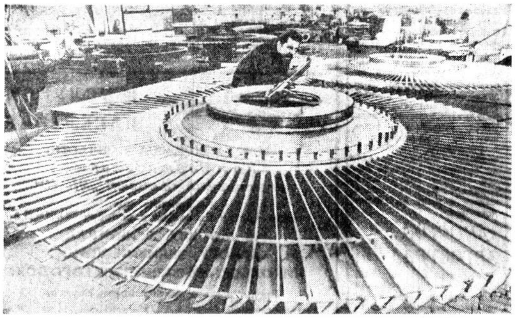

ЛЕНИНГРАД. Отвечая делом на Обращение Центрального Комитета КПСС к партии, к советскому народу и постановление ЦК КПСС, Совета Министров СССР, ВЦСПС и ЦК ВЛКСМ «О Всесоюзном социалистическом соревновании работников промышленности, строительства и транспорта за досрочное выполнение народнохозяйственного плана на 1974 год», коллектив Металлического завода имени XXII с'езда КПСС взял повышенные социалистические обязательства. В четвертом, определяющем году пятилетки турбостроители решили изготовить дополнительно продукции на 900 тысяч рублей. По сравнению с прошлым годом предусмотрено значительное увеличение выпуска важнейших видов изделий.

НА СНИМКЕ: ударник коммунистического труда слесарь роторного участка Ю. С. Полубинский собирает диск ротора паровой турбины мощностью 300 тысяч киловатт.

Фото П. ФЕДОТОВА. Фотохроника ТАСС.

Рабочие и служащие завода «Ригасельмаш» приняли новые обязательства: годовое задание выполнить 27 декабря. За счет повышения производительности труда выпустить сверх плана продукции на 300 тысяч рублей, довести уровень выпуска продукции, аттестованной Знаком качества, до 93 процентов.

НА СНИМКЕ: готовая продукция завода—разбрасыватели удобрений.

Фото В. ФИЛАТОВА. Фотохроника ТАСС.

УДАРНАЯ НОВОСТРОЙКА

...Последний большой перевал, и машина начала спуск по живописной горной дороге к Пукчанской тепловой электростанции, высокое здание которой вырисовывалось вдали.

«Раньше здесь было голое место», — говорит Пак Сын И — заместитель главного инженера Об'единенного строительно-монтажного треста, коллектив которого завершает строительство этой электростанции.

Пукчанская ТЭС будет самой крупной в Корейской Народно-Демократической Республике. Ее проектная мощность 1.200 тысяч киловатт. Станция сооружается при техническом содействии Советского Союза. Первая ее очередь вступила в строй в 1972 году, когда были сданы в эксплуатацию первые шесть энергоблоков мощностью в 600 тысяч киловатт.

К концу прошлого года были поставлены под рабочую нагрузку еще два энергоблока.

«На строительстве Пукчанской ТЭС подобрался хороший, дружный коллектив, — продолжает Пак Сын И. — Здесь работают 3 тысячи рабочих различных специальностей. Лучшие из лучших — это Пак Вон Сик—заместитель начальника котельного цеха, Юн Тхэ Ин — бригадир по монтажу котлов, Ли Ин Сан и Хан Чхан Док — монтажники турбин. Хочу особо отметить самоотверженную работу советских специалистов».

Трудовая партия Кореи и правительство КНДР высоко оценили труд строителей: большая группа корейских монтажников и советских специалистов награждена орденами и медалями республики.

Пукчанская ТЭС — вторая тепловая электростанция в народной Корее, построенная при техническом содействии Советского Союза. Вот уже несколько лет работает на полную мощность Пхеньянская ТЭЦ, обеспечивающая электроэнергией и горячей водой столицу КНДР.

Строители Пукчанской ТЭС делают все возможное, чтобы как можно скорее пустить станцию на полную мощность.

П. ГРИШАЕВ,
корреспондент ТАСС.

Пхеньян.

МИР СЕГОДНЯ
НА ЗАРУБЕЖНЫХ МЕРИДИАНАХ

НА ФРОНТАХ КЛАССОВЫХ БИТВ

ИТАЛИЯ: «ПАУЗЫ» НЕ ПРЕДВИДИТСЯ

Целые области и города Италии, такие, как Кампания или Неаполь, уже несколько месяцев живут в условиях чрезвычайного положения: после эпидемии холеры и ее пагубных последствий наступили холода, необычно обильные снегопады. В городах и населенных пунктах не хватает хлеба и других товаров первой необходимости. В Турине домашние хозяйки скупили все запасы спагетти.

Выступая на днях на собрании по случаю сорокалетия «Института промышленной реконструкции» итальянский премьер-министр М. Румор охарактеризовал экономическое положение страны как весьма серьезное. Осложнения вызваны, подчеркнул он, кризисом международной валютной системы, а также значительным повышением цен на нефть и на другие виды сырья. Глава правительства отметил чрезвычайно быстрый рост дефицита платежного баланса за счет удорожания импорта продовольственных товаров.

О том, кто греет руки на трудностях, переживаемых миллионами итальянцев, говорит сам за себя следующий факт.

По распоряжению судебных властей в банках и в учреждениях итальянского союза нефтепромышленников были конфискованы документы, раскрывающие методы спекуляций. Изучив эти документы, пишет газета «Стампа», удалось установить, что в то время как нефтепромышленники заявляли о нехватке жидкого топлива в Италии, в стране имелись огромные запасы нефтепродуктов, значительно превышающие уровень запасов 1972 года. В Генуе в те дни состоялось совещание нефтепромышленников, на котором они приняли решение подкупить государственных служащих, занимавшихся составлением сводок о текущих запасах нефти.

Разразившийся скандал лишний раз свидетельствует о необоснованности всех тех жертв, на которые обрекалось население в связи с энергетическим кризисом. Они лишь были выгодны нефтяным магнатам, получавшим баснословные прибыли.

Первые недели нового года подтверждают вывод обозревателей и статистиков о том, что рядовому труженику Италии жить будет труднее. Еще более обостряется проблема безработицы. В то же время хозяева стремятся интенсифицировать труд рабочих на предприятиях, заставить профсоюзы отказаться от борьбы за права трудящихся.

Примером тому может служить положение, сложившееся на заводе «Фиат» в Турине. 200 тысяч его рабочих и служащих — это одна шестая часть населения крупнейшего промышленного центра страны. Примерно половина населения города прямо или косвенно получает средства к существованию от «Фиат». Руководство предприятий в ответ на предложение профсоюзных лидеров провести переговоры о новом трудовом соглашении, которое предусматривало бы увеличение зарплаты, пригрозило остановить конвейеры. «В условиях спада и сокращения производства, вызванных уменьшением числа заказов и недостатка в снабжении, — гласит заявление администрации, — пересматривать трудовое соглашение невозможно». Президент «Фиат» Джованни Аньелли отложил окончательное решение этого вопроса на конец февраля. Автомобилестроителям предстоит упорная борьба, в которую уже включились рабочие химической промышленности, строители и представители других пролетарских отрядов Италии.

В стране нарастает забастовочное движение. 29 января всеобщая 24-часовая забастовка трудящихся парализовала остров Сардиния. Во всех городах острова остановились заводы и фабрики, закрылись магазины, замер городской транспорт, прекратились занятия в школах и высших учебных заведениях. В административном центре острова — Кальяри—состоялись 50-тысячная демонстрация и митинг. Бастующие требовали прекращения увольнений, повышения заработной платы, улучшения условий труда, проведения неотложных социальных и экономических реформ в южных районах Италии.

Сплоченно прошла всеобщая стачка в Сиракузах на о. Сицилия. Десятки тысяч демонстрантов прошли по центральным улицам города, вновь подтвердив свою решимость вести борьбу за осуществление коренных преобразований на отсталом в экономическом отношении юге страны.

Восьмичасовой забастовкой ответили рабочие промышленных предприятий компании «Сниа-вискоза» на попытку предпринимателей уволить их товарищей, а также на упорное нежелание администрации заключить новое трудовое соглашение.

24-часовую забастовку провела 220-тысячная армия итальянских железнодорожников. 7 февраля более миллиона человек не вышли на работу. Были закрыты крупнейшие предприятия ведущих отраслей промышленности.

Нынешнее левоцентристское правительство М. Румора призывает к «паузе» в сфере социальных конфликтов. Однако боевые рабочие организации отметают «умиротворящие» призывы власть имущих. На днях Генеральный совет Всеобщей итальянской конфедерации труда —крупнейшего профсоюзного об'единения страны — высказался за проведение всеобщей забастовки, за мобилизацию всего профсоюзного движения на борьбу за обеспечение занятости, за развитие южных районов Италии, и удовлетворение других справедливых требований людей труда.

Высший руководящий орган федерации высказался за завершение об'единения трех крупнейших профцентров Италии: Всеобщей итальянской конфедерации труда, Итальянской конфедерации профсоюзов трудящихся и Итальянского союза труда.

Рабочие организации считают, что выход из кризиса лежит на путях единых действий трудового народа, всех демократических сил против политики монополий.

Ю. СВЕТЛИЧНЫЙ.
(АПН).

НОВОСТИ, СОБЫТИЯ, ФАКТЫ

Т. ЖИВКОВ ПРИНЯЛ В. ТЕЙТЕЛЬБОЙМА

СОФИЯ, 19 февраля. (ТАСС). Первый секретарь ЦК БКП Т. Живков принял члена Политической комиссии ЦК Коммунистической партии Чили В. Тейтельбойма и имел с ним беседу по вопросам, связанным с дальнейшим сотрудничеством между обеими братскими коммунистическими партиями.

Т. Живков рассказал о широком движении солидарности болгарского народа с героической борьбой трудящихся Чили. Он подчеркнул, что чилийские патриоты и впредь могут рассчитывать на полную поддержку болгарских коммунистов и всего болгарского народа в борьбе против фашистской хунты.

Т. Живков принял также генерального секретаря социалистической партии Чили К. Альтамирано.

ПРЕСС-КОНФЕРЕНЦИЯ НА «ТУ-154»

ДЕЛИ, 19 февраля. (ТАСС). Необычная пресс-конференция была устроена для делийских журналистов. Она проходила на борту советского лайнера «ТУ-154», который, совершая демонстрационные полеты по странам Ближнего Востока и Юго-Восточной Азии, сделал остановку в индийской столице. Этот самолет уже с успехом демонстрировался в Бомбее и Калькутте.

Главный штурман гражданской авиации СССР В. Ф. Киселев, который возглавляет делегацию технических работников Аэрофлота, выступил на пресс-конференции, подробно ответив на многочисленные вопросы.

Демонстрационный полет «ТУ-154» привлекает большое внимание авиационных экспертов Индии. В материалах обозревателей по вопросам науки и техники, публикуемых на страницах местной печати, отмечаются высокие летно-технические данные «ТУ-154», его экономичность и простота в эксплуатации.

ПОБЕДА РАБОЧИХ

ЛУСАКА, 19 февраля. (ТАСС). Победой завершилась забастовка африканских рабочих завода по сборке автомобилей близ южноафриканского города Дурбана. По сообщениям из ЮАР, предприниматели были вынуждены удовлетворить основные требования 2 тысяч рабочих и повысить им заработную плату. В заявлении забастовочного комитета по этому поводу указывается, что рабочие не успокоятся на достигнутом и будут продолжать борьбу до полного удовлетворения всех своих требований.

США: БЕЗРАБОТИЦА РАСТЕТ

ВАШИНГТОН, 19 февраля. (ТАСС). Энергетический кризис, охвативший Соединенные Штаты, затронул практически все отрасли экономики. Простые американцы озабочены непрерывным ростом цен, нехваткой продуктов, закрытием предприятий и безработицей. Еще длиннее стали очереди у бирж труда.

Как сообщает журнал «Ю. С. Ньюс энд уорлд рипорт», особенно остро кризис отразился на автомобильной промышленности и связанных с ней производствах. По подсчетам представителей крупнейших автомобильных компаний, более 54 тыс. их рабочих уже «уволены на неопределенное время». Экономисты предсказывают, что в некоторых районах уровень безработицы может достигнуть в этом месяце 15 процентов.

Быстрыми темпами растет, безработица на предприятиях авиационной промышленности. На заводе компании «Сессна эйркрафт» в Уичито было уволено 2400 рабочих в связи с сокращением продажи самолетов.

МЕЖДУНАРОДНЫЕ ЗАМЕТКИ

РЕШИТЕЛЬНЫЙ ОТВЕТ

Американские нефтяные концерны развернули широкую клеветническую кампанию против Венесуэлы. Они стремятся представить страну в глазах мировой общественности как главного виновника тяжелого экономического положения большинства стран Латинской Америки: их трудности, мол, вызваны повышением цен на нефть, а ответственность за это должна, дескать, нести Венесуэла.

В «нефтяном вихре», который закружился над этой южноамериканской республикой, она меньше всего повинна. О том же свидетельствуют высказывания, оценки и заявления самих венесуэльцев, которые решительно отвергают клевету и угрозы с севера Америки. Так, Родригес Итурбе, депутат венесуэльского парламента от правящей партии КОПЕЙ, на днях напомнил, что каждая страна имеет неоспоримое право устанавливать цены на нефть, а также принимать меры в этой области в соответствии со своими суверенными правами. Это право закреплено различными документами ООН, подтверждено решениями многочисленных международных встреч.

Кроме того, экономические интересы Венесуэлы диктуют необходимость ограничить деятельность иностранных монополий, мешающих рациональному использованию естественных ресурсов страны для более ритмичного развития ее экономики. Ведь нефть — главное природное богатство Венесуэлы. От ее продажи во многом зависят перспективы экономического прогресса республики.

И еще одно обстоятельство. По данным нефтяной корпорации «Экссон» (бывшая «Стандард ойл оф Нью-Джерси»), добрых две трети ее доходов в истекшем году «заработаны» на венесуэльской нефти. По подсчетам президента корпорации Джемисона, сумма дивидендов за минувший год составила ни мало ни много 2 миллиона 400 тысяч долларов, или на 60 процентов больше, чем в предыдущем 1972 году. Вот оно неопровержимое доказательство лживости утверждений, будто «Экссон» терпит убытки из-за «безответственных» шагов Венесуэлы.

Возникает вопрос, откуда столь высокие сверхприбыли? Ответ на этот вопрос дал генеральный секретарь блока партий «Новая сила», депутат Хосе Эррера Оропеса: «Американские компании просто увеличили цены на нефть и нефтепродукты в таком соотношении, которое в 4—5 раз превышает цены, установленные Венесуэлой в соответствии с решениями ОПЕК—Организации стран-экспортеров нефти».

Американские капиталисты, считая себя вправе повышать цены на товары первой необходимости, увольнять тысячи трудящихся, сокращать производственные затраты, в то же время отказывают Венесуэле в ее законном праве вернуть себе то, что по праву ей принадлежит.

Венесуэльцы с гневом отвергают нападки любителей поживиться за чужой счет. В конгрессе поднят вопрос о создании специальной комиссии для проведения расследования «в связи с клеветническими заявлениями нефтяных концернов и угрозами репрессий против Венесуэлы». По заявлению генерального секретаря партии КОПЕЙ Педро Пабло Агилара, на очередной сессии венесуэльского конгресса в марте будет поставлен вопрос о возвращении стране ее национальных богатств.

Выступая в Каракасе на пресс - конференции для местных и иностранных журналистов, президент Венесуэлы Рафаэль Кальдера заявил: «Все как один венесуэльцы исполнены решимости защищать свои права».

И вот первые конкретные шаги в этом направлении: по решению правительства под контроль государства перешли два крупнейших нефтяных месторождения «Хусепин» и «Мулата» в штате Монагас. Более 30 лет здесь орудовал филиал американской компании «Креол петролеум корпорейшн». Компании дан 30-дневный срок для передачи венесуэльским властям всего нефтяного оборудования и концессий общей площадью около 4 тысяч гектаров.

Таков решительный ответ Венесуэлы «нефтяным королям» с Уолл-стрита.

В. ШУХАНОВ.
(АПН).

В ЗАЩИТУ ЧИЛИЙСКИХ ПАТРИОТОВ

ХАНОЙ, 19 февраля. (ТАСС). Немедленного освобождения генерального секретаря Коммунистической партии Чили Луиса Корвалана и других политических заключенных, прекращения кровавого террора против патриотов страны потребовали участники состоявшегося здесь митинга солидарности с чилийским народом.

ПРАГА, 19 февраля. (ТАСС). «Свободу Луису Корвалану!», «Свободу чилийским демократам!», «Позор кровавой хунте Пиночета» — под такими лозунгами прошел массовый митинг трудящихся на одной из фабрик крупнейшего в Чехословакии обувного комбината «Свит» в городе Готвальдове.

Участники митинга единогласно приняли решение передать свой дневной заработок в чехословацкий фонд солидарности с чилийским народом.

СОФИЯ, 19 февраля. (ТАСС). В яркую демонстрацию братской поддержки и боевой солидарности с героическим чилийским народом вылился состоявшийся здесь митинг. В нем участвовали партийные и государственные деятели Болгарии, представители общественности, рабочие, студенты. Собравшиеся тепло встретили члена политической комиссии ЦК Компартии Чили Володю Тейтельбойма и Генерального секретаря социалистической партии Чили Карлоса Альтамирано.

БУЭНОС-АЙРЕС, 19 февраля. (ТАСС). С призывом к аргентинскому народу, ко всем людям доброй воли выступить в защиту генерального секретаря Коммунистической партии Чили Луиса Корвалана и других чилийских патриотов, томящихся в концентрационных лагерях, обратился член секретариата ЦК Коммунистической партии Аргентины Орестес Гиольди.

«Нужно помешать чудовищному преступлению, спасти жизнь руководителя чилийских коммунистов товарища Корвалана», — подчеркнул О. Гиольди в интервью корреспонденту ТАСС.

ЧЕЛОВЕК — ЧЕЛОВЕКУ

НИЗКО ВАМ ПОКЛОНИТЬСЯ ХОЧУ...

...Резкий телефонный звонок. Заведующий неврологическим отделением Сергей Николаевич Телицин слушает сбивчивое сообщение:

— Недалеко от музея подобрана старушка без признаков жизни. Что делать?

— Везите сюда немедленно!

Некоторое время Сергей Николаевич задумчиво смотрит на телефонный аппарат. О чем думает доктор? Может быть, по ассоциации вспомнилось лицо, только что виденное в первой палате? Там, у окна, на кровати лежит женщина необычной судьбы: бывшая узница фашистского концлагеря. Чудом избежавшая печи крематория, но потом получившая тяжелую травму, оставившую ее на всю жизнь инвалидом. Во время сеанса психотерапии больная поразительно отчетливо увидела перед собой жуткие картины давно минувшего: безмолвные взгляды истерзанных голодом узников концлагеря, трупы замученных. Для молодого невропатолога необычное поведение больной оказалось несколько неожиданным. И вместе с тем как бы приоткрыло завесу перед неизведанным во врачебной практике.

— Привезли больную, — прервав мысли Сергея Николаевича, сказала сестра.

Было неизвестно, кто она, эта седая, с красивым, но неподвижным лицом женщина.

...Прошло время, и дрогнули веки, потухший взгляд ищет кого-то.

— Где я? — чуть слышно спросила больная.

Вслушиваясь в наполняющийся пульс лежащей поверх одеяла руки, Сергей Николаевич облегченно вздыхает:

— Людмила Ивановна, еще кордиомин, пару кубиков. А вы, Тамара, меняйте грелки.

Через сутки больная назвала себя: бывшая учительница из Погорелова, Мария Васильевна Кринкина. В Тотьму приехала по поводу зондирования печени. Приступ болезни застал на улице. Упала. В результате — сотрясение головного мозга. Не окажись рядом добрых людей, вряд ли смогла бы Мария Васильевна вместе со всеми встречать сегодня восход солнца, ждать писем от сыновей Сережи и Васи из Ленинграда, от дочки Риты из Сибири. Жизнелюбие, оптимизм больной стали союзниками врача, очень скоро помогли ей встать с постели.

Ежедневно, ежечасно в неврологическом отделении, как и во всей Тотемской районной больнице, все подчинено одной цели: выздоровлению людей. Одни попадают сюда с хронической формой болезни, другие стали временно нетрудоспособными. Многое делает врач С. Н. Телицин, чтобы ускорить процесс выздоровления. С его помощью год назад в отделении создан физиотерапевтический кабинет. Отпала необходимость ходить на процедуры в физкабинет амбулатории, испытывать неудобства. Теперь все под рукой. Сложную электромедицинскую аппаратуру в совершенстве изучила физиосестра Наталья Юрьевна Афонина. Электрофорез, ультразвук, аппарат УВЧ, электросон, амплипульс, индуктотермия, наркопсихотерапия — широко применяются при различных нервных расстройствах. Применяются также диодинамические токи, иглотерапия, вытяжение при радикулитах.

Но даже совершенные методы лечения не смогут заменить личных качеств врача, медицинской сестры, их теплого участия в судьбе человека. И человек всегда заметит, почувствует это. Загляните в книгу предложений, что висит на гвоздике в коридоре неврологического отделения: «Наш любимый врач Сергей Николаевич...» — такие слова прочтешь почти в каждой благодарственной записи бывших больных.

Сестрами милосердия здесь называют Веру Юркину, Люсю Спасскую, Марию Мироновну Шарыгину, Люсю Ляхову. Поистине ювелирными способностями обладает каждая из них при внутривенных вливаниях. А сколько душевного тепла, человеческого участия у нянечек Ираиды Ивановны Упадышевой, Натальи Андреевны Трофимовой, Тамары Александровны Исаковской!

Как добрая фея здоровья, утром каждого дня появляется в палате сестра-хозяйка Нина Александровна Бахарева: кому сменить простыню, полотенце, наволочку?.. Кажется, мелочь, но в ней заключены крупицы здоровья, интереса к жизни. И как поется в песне: «Низко вам поклониться хочу, люди в белых халатах». Пожалуй, эти слова произнесут все, кому довелось испытать на себе внимание и заботу этих неутомимых врачевателей недугов.

Е. УРАЛЬСКАЯ.

ОРБИТА НОВОСТЕЙ

По нашей области

ЗОВЕТ «ОГОНЕК»

Каждый день председателя завкома Сухонского целлюлозно-бумажного комбината Ю. С. Гришина спрашивают посетители:

— Юрий Степанович, путевки бы нам в «Огонек»?

— Запоздали, товарищи. На следующую неделю — пожалуйста, — говорит председатель завкома.

В районе деревни Починок, что в верховьях Сухоны, в восьми километрах от Сокола, расположен двухдневный Дом отдыха Сухонского целлюлозно-бумажного комбината. Сюда-то и спешат работники предприятия, чтобы отдохнуть в субботу и воскресенье. Летом в «Огоньке» проводят время дети, а зимой — взрослые. К услугам отдыхающих — лыжи, коньки, санки, настольные игры, хорошее питание из расчета двух рублей в день. С начала зимы в «Огоньке» побывало около 300 человек, а до конца ее здесь отдохнет по путевкам профсоюза не менее двух тысяч человек.

Г. ПРУСАКОВ.

МАСТЕРСТВО УМЕЛЬЦЕВ

У Тотемского районного Дома культуры стало традицией проводить выставки работ умельцев. Здесь демонстрировали свои замысловатые работы мастера прикладного искусства. Тотьмичи увидели много предметов ткачества и вышивания. На смену пришла интересная фотовыставка, на которой фотолюбители П. Филев, Б. Козлов, Б. Попов, Г. Сакова и другие показали свои лучшие фотоснимки, отражающие природу родного края, труд, отдых, учебу.

В эти дни в фойе Дома культуры открылась большая выставка местных художников, на ней представлено свыше 30 работ, выполненных маслом. Подолгу останавливаются посетители у картин «Морозит» и «Закат солнца», исполненных Н. П. Сажиным. Пристрастившись с детства к рисованию, он после окончания школы поступил на заочное отделение факультета рисования и живописи Московского народного университета имени Крупской и успешно закончил его. Николай Прокопьевич работает художником в районном Доме культуры.

Привлекает к себе внимание зрителей работа художника музея С. М. Зайцева «Лесоруб», посвященная творческому труду советских людей, и его другие работы.

Удачно дебютировал со своими первыми работами «Лось» и «Роза» десятиклассник городской средней школы № 1 Леня Трофимов.

Выставку посетило свыше тысячи тотьмичей. В книге отзывов они оставили много теплых слов в адрес самодеятельных художников.

А. ТРЕТЬЯКОВ, (наш соб. корр.).

КЛУБ ЮНЫХ МОРЯКОВ

60 мальчишек из вытегорских школ пришли на днях на первое занятие клуба юных моряков.

Занятия в клубе будут вести речники. Ребята познакомятся с историей нашего отечественного флота, узнают, как проходит служба военных моряков, изучат азбуку Морзе и флажковую сигнализацию.

Речники планируют также познакомить своих питомцев с правилами судовождения, с гидросооружениями Волго-Балта. Интересными обещают быть и занятия по судомоделированию.

Е. ДЯТЛОВ.

ПОЧЕТНАЯ НАГРАДА

Недавно Советский комитет ветеранов войны наградил большую группу вологжан — ветеранов гражданской и Великой Отечественной войн — Почетными знаками и грамотами.

Знаки вручены полковникам в отставке К. О. Нацуну и М. А. Добрецову, подполковникам в отставке А. Д. Стубареву и М. А. Собенину и другим товарищам. Несмотря на преклонный возраст, ветераны проводят в городе большую работу по военно-патриотическому воспитанию молодежи.

В. ЗЫКОВ.

НОВЫЙ ФИЛЬМ

«РАССКАЗАТЬ О МОСКВЕ»

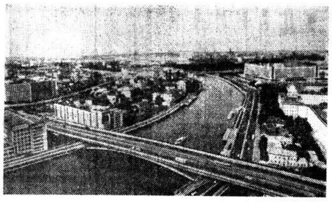

Так называется новая цветная полнометражная картина, созданная на Центральной студии документальных фильмов режиссером И. Гутманом.

Новая кинолента дает возможность зрителю увидеть Москву современную, социалистическую, отображающую новый период ее истории, когда Москва стала не просто крупнейшим городом мира, а столицей первого на земле Советского государства.

В фильм включены старые кинокадры начала нашего столетия — это дает наглядное доказательство тех достижений, которых достигла столица, как и вся наша страна, за годы Советской власти.

В Москве 54 миллиона квадратных метров улиц и площадей, 143 моста, 120 подземных переходов.

Стройплощадки — во всех концах города. Пять тысяч кранов работают одновременно. Каждый день жилую площадь получают более 500 московских семей. Своими девятью вокзалами Москва связала в тугой узел концы всех дорог колоссальной страны. Полторы тысячи поездов каждый день и пассажиров — почти три миллиона.

Москва предстает перед зрителями разносторонне, как город Труда, Науки, Искусства.

Г. РАТОМСКАЯ.

ВОЛОГДА—БЕРЛИН

СОДРУЖЕСТВО ЮНЫХ

Творческое содружество завязали между собой ребята Вологодской детской художественной школы города Вологды с пионерами из Германской Демократической Республики. Накануне нового года юные вологжане послали поздравительное письмо в школу Берлина, пионерская дружина которой носит имя Павла Корчагина. Советские ребята предложили немецким школьникам обмениваться друг с другом рисунками.

Вскоре в адрес художественной школы пришли письмо, открытка и посылки. Юные берлинцы выражают в послании радость, что их работы будут показаны советским друзьям.

Сейчас в фойе художественной школы выставлено более 50 рисунков, выполненных учащимися 4, 5, 6 классов. На стене голубыми буквами отпечатано: «Рисуют дети ГДР». Здесь можно увидеть фрагменты из русских и немецких сказок, лесные фантазии, советских космонавтов, атомоход «Ленин», плывущие в барашках волн корабли, пейзажи родного края и многое другое.

Вологжане в долгу не остались. На днях было отобрано около 80 рисунков, исполненных ребятами в возрасте 7—11 лет на занятиях по композиции. В адрес Берлина ушли иллюстрации сказок, рисунки о родном уголке природы, городские пейзажи, портреты любимых людей. Директор детской художественной школы Юрий Александрович Баранов говорит:

— Начало интернациональной дружбе положено. В будущем связь наших школьников с ребятами из ГДР станет еще шире.

С. ПЕТРОВ.

НА ПРИЗ «СЕЛЬСКОЙ ЖИЗНИ»

ХОЗЯЕВ ПОТЕСНИЛИ

Во время соревнований сельских лыжников страны погода в последние два дня существенно не изменилась. Все та же оттепель, раскисшая лыжня. Только борьба на лыжных трассах изменилась совершенно: если в первый день почти на всех дистанциях тон задавали гонщики из колхоза им. Фрунзе Свердловской области, то потом их потеснили представители Ново-Петровской птицефабрики из Московской области, совхоза «Ермишинский» Рязанской области и прошлогодние победители из совхоза «Кожильский» Удмуртской АССР.

Правда, на отдельных дистанциях свердловчане с завидным упорством боролись за призовые места. Но что делать, командный успех решало общее время. А москвичи и рязанцы незаметно отыгрывали у лидеров сначала секунды, а потом и минуты. Надежда Горюнова с Ново-Петровской птицефабрики уверенно победила на дистанции 3 км. Владимир Соломонин выиграл 10 км, да и другие участники команды каждый на своей дистанции поддержали лидеров. В результате, уже после второго дня соревнований московские лыжники выигрывали у свердловчан по сумме всех дистанций 13 минут, а у удмуртов и рязанцев — чуть больше 10.

Окончательную расстановку мест в судейских протоколах должны были решить смешанные эстафеты. Юноши и юниорки бежали 4×3 км, а мужчины и женщины — 10+5+10+5 км.

Первый этап смешанной эстафеты у юниоров начал Е. Тюрин из совхоза «Ермишинский» Рязанской области. Его поддержала М. Егорова, затем Н. Чижикова и И. Мазурин. Их общее время 46 мин. 19 сек. И сколько ни старались москвичи, но опередить рязанцев им не удалось: они проиграли чуть ли не минуту. И в смешанной эстафете мужчин и женщин все складывалось не в пользу москвичей: лыжники из совхоза «Кожильский» (Удмуртская АССР) Г. Захаров, А. Лукина, муж и жена Марковы пронесли ее быстрее всех. Зато они уверенно обошли рязанцев, пропустив все-таки вперед лыжников колхоза им. Фрунзе Свердловской области.

В числе лидеров долгое время в эстафете держались лыжники из птицефабрики «Ермаково» Вологодской области. После второго и третьего этапов они были на третьем месте. Но на последней 5-километровке вологжане сдали, заняв пятое место.

И вот подведены итоги борьбы на лыжных трассах спортивной базы близ деревни Маурино. По сумме времени на всех дистанциях лучшего результата добились спортсмены птицефабрики «Ново-Петровская» Московской области. Они и получили переходящие призы газеты «Сельская жизнь» и центрального совета ДСО «Урожай». Их вручили инструктору физкультуры птицефабрики В. Кучерук редактор по отделу информации газеты «Сельская жизнь» Н. А. Иванов и инструктор отдела зимних видов спорта центрального совета ДСО «Урожай» Ю. Т. Шкурко. Лыжники птицефабрики «Ермаково» и Белозерского объединения «Сельхозтехника» заняли соответственно девятое и тринадцатое места.

И. КОРОЛЕВ.

ТУРИЗМ

ЧТО У ВАС, РЕБЯТА, В РЮКЗАКЕ?

Было это летом прошлого года. Учащиеся Вологодского строительного техникума отправились в многодневный туристский поход. Растянулись ребята цепочкой и идут по тропинке с огромными рюкзаками за плечами. Все необходимое с собой несут. А день выдался на редкость жаркий, под тридцать градусов — не меньше. Пот градом льет, а ребята знай себе идут. Только вот Сергей что-то отставать немного стал. С каждым километром рюкзак все тяжелее становится, словно гиря, к земле клонит. Сейчас бы в речке искупаться, холодной водицы попить, полежать под тенистым деревом, а тут еще столько километров шагать.

Молчит Сергей, мыслей своих вслух не высказывает, только зубы крепче стиснул и идет, от товарищей старается не отстать. Не заметили бы, что устал здорово. Наконец — долгожданный привал. Вмиг рюкзак на земле, и Сергей рядом с ним присел. Затем к ручью направился умылся, попил. Приободрился немного. А после привала и рюкзак ему легче показался. «Вот что значит отдых», — подумал Сергей. И невдомек ему, что пока он к ручью ходил, ребята незаметно для него из рюкзака кое-что в свои переложили. Ему ни слова не сказали, а во время ночевки вновь его рюкзак полным стал. И до сих пор не догадывается Сергей, почему тогда его рюкзак вдруг полегчал. А ребята не любят афишировать такие вещи, щадят самолюбие своего товарища. Знают, что после нескольких походов Сергей сам точно таким же образом будет заботиться о новичке.

Это непреложный закон туристов — коллективизм, взаимовыручка. И перерождаются эти замечательные качества в привычку.

— Самое главное, что проявляются они не только в походах, а во всех случаях жизни, — говорит руководитель секции туризма Владилен Николаевич Поспелов. — Взять, к примеру, успеваемость. Как правило, члены секции хорошо учатся, а о дисциплине и говорить не приходится. Наши туристы строги и требовательны к себе. Они требуют того же самого от своих товарищей. Их личный пример благотворно влияет на окружающих ребят. Получается цепная реакция...

Владилен Николаевич не случайно употребил выражение «цепная реакция». Оно не только точно выражает его мысль, но и близко ему, как преподавателю. Он ведет в техникуме химию. А туризм — это его увлечение, и отдает он ему часть своей беспокойной души, много личного, внеурочного времени.

Три года ведет Владилен Николаевич секцию туризма. В каких только районах страны не побывал он со своими воспитанниками. Но прежде чем отправиться в поход, надо хорошо подготовить ребят. Занятия проводятся регулярно, четыре дня в неделю: два раза общефизическая подготовка, два — теоретические и практические занятия на турбазе. Члены секции знакомятся с компасом, ориентированием на местности, питанием, привалами и ночлегами в путешествии, гигиеной, тактикой и техникой безопасности походов, краеведческой работой.

На каждом курсе своя команда, но на занятия приходят все 34 члена секции. Старшеклассники передают свои знания, опыт младшим товарищам, во время тренировок ненавязчиво прививают им качества, необходимые настоящему туристу: коллективизм, взаимовыручку, дисциплину.

Руководит работой секции бюро, возглавляет которое В. Н. Поспелов. В него входят опытные туристы Сергей Слоутин, Виктор Серов, Сергей Морозов, Сергей Лебедев. Члены бюро разрабатывают маршруты путешествий, следят за успеваемостью и поведением ребят.

— Большую помощь нашей секции оказывает заместитель директора по учебной работе Борис Николаевич Рогозин, — отмечает В. Н. Поспелов. — Он постоянно интересуется разработкой маршрутов, состоянием материально-технической базы и другими вопросами.

Кстати, ремонт всего инвентаря — байдарок, велосипедов, лыж — проводят сами туристы. И делают это они очень тщательно и добротно, чтобы не было в пути остановок из-за разных поломок.

В прошлом году туристы, как обычно, не сидели дома. Первокурсники проплыли на байдарках всю реку Кубену, а второкурсники в течение двадцати дней знакомились с реками Ножемой и Судой. Много впечатлений у участников оставил велопоход по историческим и архитектурным местам Вологодчины. Их маршрут: Вологда — Ферапонтово — Кириллов — Белозерск — Череповец — Шексна — Вологда.

Нынешней зимой учащиеся первого курса совершили лыжный учебно-тренировочный поход первой категории сложности. За десять дней они прошли 180 километров: Вологда — Морженга — Грибцово — река Кубена — Задняя — Томаш — Бережное — Устье — Вологда. Второй маршрут пролегал из Вологды в Череповец, Устюжну.

Сейчас туристы готовятся в сложные категорийные походы.

Секция туризма работает при спортивном клубе «Атлант» десять лет. За это время пройдены тысячи километров по самым разным маршрутам. Многие десятки членов секции закончили техникумы, работают на стройках. Они отправились в свой главный поход — трудовую жизнь — подготовленными во всех отношениях. Цепная реакция продолжается в рабочих коллективах строителей.

В. САВКИН.

В КОНЦЕ НОМЕРА

ОТЕЛЬ-АВТОМАТ

Японская фирма «Саньо электроник» строит первый в мире отель с автоматическим обслуживанием постояльцев. Каждый клиент новой гостиницы получает специальный магнитный ключ, который не только открывает двери номера, но и облегчает обслуживание. Ключ должен содействовать «общению» с автоматическими портье, кассирами, коридорными. А за всем поведением гостя в этом царстве электроники пристально наблюдают живые администраторы с помощью секретных телевизионных камер. Остряки поговаривают, что следующим детищем концерна должен быть отель для... роботов.

ОТГОРОДИЛИСЬ...

Шведская фирма «Атлас копко АБ» разработала систему «пузырьковой защиты» пляжей, гибнущих от загрязнения морских вод. На небольшом расстоянии от берега на якорях устанавливается специальный пластиковый занавес. Он поднимается примерно на метр выше уровня воды. С берега компрессор нагнетает воздух в сетчатый шланг, проходящий по подводной кромке занавеса. Вырывающиеся из отверстий пузырьки воздуха создают в разные стороны мини-течения. В результате чистая вода между занавесом и пляжем не смешивается с загрязненной в открытом водоеме. Фирма, правда, не сообщает, сколько будет стоить подобный «привилегированный пляж» и кому он будет доступен.

«АПОСТОЛ АВТОСТРАД»

Английский священник Джон Гудвил, получивший прозвище «апостола автострад», в эти дни энергетического кризиса оказался в затруднении. Дело в том, что его походная автоцерковь расходовала большое количество бензина. Но Гудвил поискал выход и нашел. В одной из своих проповедей он обратился к своим коллегам-шоферам со следующими словами: «Веруйте и помните, что, даже если высохнут все источники нефти, вы сможете ехать на высокооктановом бензине вашего духа».

ВОТ ЭТО СУХО!

На земном шаре пустыни занимают довольно значительные территории. Несмотря на сходные климатические условия, каждая из них все же имеет свои особенности. По мнению специалистов, самое «пустынное» и сухое место в мире находится в районе Вади-Хальфа в Судане. Если в «нормальных» пустынях выпадает ежегодно в среднем 1 миллиметр осадков, то в Вади-Хальфа это мизерное количество влаги приходится на... три года.

ГОЛОС ЛЮБИМОЙ СОБАКИ

Для одной из передач нью-йоркского телевидения понадобился лай собаки. Его превосходно имитировал известный звукоподражатель Ралф Форд. На следующий день телевидение получило пакет с лакомствами для пса, резиновую кость и записку следующего содержания: «Взволнована до слез. У моей любимой, уже не живущей на свете таксы Бенно был точно такой же волнующий голос».

(АПН).

В ДОМЕ ПОЛИТПРОСВЕЩЕНИЯ
21 февраля

В 9 часов состоится семинар пропагандистов школ основ марксизма-ленинизма по истории КПСС I и II года, политэкономии социализма, основам экономики и управления производством I года, по основам экономических знаний (начальные политшколы, школы основ марксизма-ленинизма, комсомольские кружки) I и II года.

* * *

В 18 час. 30 мин. в цикле лекций по проблеме «XXIV съезд КПСС о внешнеполитической деятельности КПСС и Советского государства» состоится лекция на тему: **«Последовательное осуществление Советским Союзом ленинского принципа мирного сосуществования государств с различным социальным строем».** Лектор **Рожин В. М.** (Малый зал).

В НАРОДНОМ УНИВЕРСИТЕТЕ ПРАВОВЫХ ЗНАНИЙ

21 февраля в 18 часов 30 минут в здании облсовпрофа для слушателей всех трех курсов состоится лекция на тему: **«Экономическая политика КПСС на современном этапе».** Читает **Дъяченко А. И.**

Редактор Н. М. ЦВЕТКОВ.

ТЕАТР

20, 21 февраля
«СЛУЧАЙНОСТЬ»
Начало спектаклей в 19.30.

КИНО

Им. ЛЕНИНСКОГО КОМСОМОЛА — новый цветной художественный фильм **«И дождь смывает все следы».** Сеансы: 9.30, 11.30, 13.30, 15.30, 17.30, 19.30 (удл.), 21.45.

«САЛЮТ». Большой зал — новый цветной художественный фильм **«Горы зовут»** (производство киностудии «Узбекфильм»). Сеансы: 9.40, 11.20, 13, 14.40. На сеансе в 20.10 — новый художественный фильм **«Докер»** (производство киностудии «Ленфильм»). На сеансах в 16.30 и 21.40 — **«Переступи порог». По просьбе зрителей** — 20 февраля в 18.20 — новый цветной художественный фильм **«Любовь Яровая».** ЗАЛ КИНОХРОНИКИ — новый хроникально-документальный фильм **«Баллада о мужестве и любви»** (производство киностудии «Беларусь-фильм»). Сеансы: 11.50, 12.50, 13.50, 16.40, 17.40. На сеансах в 10, 14.50, 18.40, 20.30 — кинофильм **«Романтики».**

«РОДИНА» — новый цветной художественный фильм **«И дождь смывает все следы».** Сеансы: 9.30, 11.30, 13.30, 17.30, 19.30 (удл.), 21.50. На сеансе в 15.30 — художественный фильм **«Вий».** Для детей на установке дневного кино — **«Неуловимые мстители»** Начало в 9.40.

«ОКТЯБРЬ» — художественный фильм **«Большая прогулка».** Сеансы: 12, 15, 18, 21 час.

«СПУТНИК» — новый цветной широкоэкранный художественный фильм **«Высокое звание».** Фильм первый — **«Я — ШАПОВАЛОВ Т. П.».** Сеансы: 11, 13, 15, 17, 19, 21 (удл.).

ДВОРЕЦ КУЛЬТУРЫ ЖЕЛЕЗНОДОРОЖНИКОВ — широкоэкранный художественный фильм **«Мисс Инкогнито».** Сеансы: 15, 17, 19 часов.

Смотрите

ЧЕТВЕРГ, 21 ФЕВРАЛЯ

ТЕЛЕВИДЕНИЕ

ПЕРВАЯ ПРОГРАММА

9.30 — «Советский характер». Телеочерк. 10.00 — А. Корнейчук — «Память сердца». Фильм-спектакль. 15.30 — «Соревнование — и труд, и праздник». Документальный фильм. 15.45 — «Шахматная школа». «Класс шахматистов - разрядников». «Середина игры». 16.15 — Цв. тел. Для школьников. «Гайдар шагает впереди». 17.00 — «Наша улица». Проспект Калинина. 18.30 — «Ленинский университет миллионов». 19.00 — Показывает Череповец. Передача «Вечный огонь». 19.30 — Цв. тел. Чемпионат СССР по хоккею. ЦСКА — «Крылья Советов». 21.00 — «Время». 22.00 — Цв. тел. «Наш адрес — Советский Союз». 23.00 — Спортивная программа: Чемпионат мира по лыжному спорту. Передача из Швеции (цв. тел.): Первенство СССР по волейболу. (Мужчины). ЦСКА — «Радиотехник» (Рига).

ВТОРАЯ ПРОГРАММА

18.30 — Для школьников. «Творчество юных». 19.00 — «Москва». 19.30 — «Михаил Исаковский». 21.00 — «Наука сегодня». 21.30 — «Адъютант его превосходительства». Многосерийный художественный фильм. 4-я серия.

ВОЛОГОДСКОМУ ЗАВОДУ «СЕВЕРНЫЙ КОММУНАР»
НА ПОСТОЯННУЮ РАБОТУ
ТРЕБУЮТСЯ
КАССИР,
АППАРАТЧИЦА
ХИМВОДООЧИСТКИ,
ТОКАРИ,
УЧЕНИКИ токарей.
Одиноким предоставляется общежитие.
Обращаться в бюро по трудоустройству — ул. Добролюбова, 2.

К УСЛУГАМ НАСЕЛЕНИЯ
ГОРОДА ВОЛОГДЫ И ОБЛАСТИ!
Комфортабельный реактивный самолет „ЯК-40“
в течение часа
может доставить вас из аэропорта ВОЛОГДА
В МОСКВУ, ЛЕНИНГРАД, ТАРНОГУ, ВЕЛИКИЙ УСТЮГ, НИКОЛЬСК, КИЧМЕНГСКИЙ ГОРОДОК.
Время вылета из аэропорта Вологда:
НА МОСКВУ: 8 час. 26 мин., 13 час. 09 мин., 16 час. 20 мин.;
ЛЕНИНГРАД: 9 час. 30 мин., 14 час. 47 мин.;
ТАРНОГУ: 8 час. 50 мин., 17 часов;
ВЕЛИКИЙ УСТЮГ: 9 час. 15 мин., 12 час. 30 мин., 16 часов;
НИКОЛЬСК: 10 час. 35 мин., 14 часов;
КИЧМЕНГСКИЙ ГОРОДОК: 11 часов, 13 час. 30 мин.
ЛЕТАЙТЕ САМОЛЕТАМИ АЭРОФЛОТА!
ВОЛОГОДСКИЙ АЭРОПОРТ
ПРОИЗВОДИТ ПРИЕМ ГРУЗА
К ПЕРЕВОЗКАМ НА ВСЕ НАПРАВЛЕНИЯ ВНУТРИ ОБЛАСТИ.
ПОЛЬЗУЙТЕСЬ УСЛУГАМИ АЭРОФЛОТА!
Вологодский аэропорт.

ТОВАРЫ— ПОЧТОЙ
ВНИМАНИЮ ЛЮБИТЕЛЕЙ МУЗЫКИ!
Аккордеоны, баяны, гармони и другие товары имеет в продаже Московская центральная торговая база «Посылторга» и по заказам граждан высылает почтовыми посылками с наложенным платежом:

	Цена
АККОРДЕОНЫ: «Восход-2», — 41 × 120, пятирегистровый, ленинградской фабрики «Красный партизан»	207-00
«Орион-2» — 34×80, трехголосный, пятирегистровый, Калужской фабрики	159-00
«Орион» — 34×80, двухрегистровый, Калужской фабрики	124-00
БАЯНЫ: «Концерт» — 58×100, трехголосный, с семью тембрами, московской фабрики им. Советской Армии	330-00
«Москва» — 52×100, двухголосный, московской фабрики им. Советской Армии	127-00
«Восток» — 43×80, двухголосный, Ганинской фабрики	77-00
ГАРМОНИ: «Чайка» (хромка) — 25×25, трехголосная, с регистром, Шуйской фабрики	50-50
«Чайка» (хромка) — 25×25, двухголосная, Шуйской фабрики	37-50
«Чайка» — 23×12, двухголосная, Шуйской фабрики	31-50

ПРИМЕЧАНИЕ. Аккордеоны, баяны и гармони высылаются в футлярах.

АККОРДЫ СТРУН для аккустических и электрогитар (комплект из 12 штук)	3-50
АККОРДЫ СТРУН для скрипок	1-20
ГРИФЫ СКРИПИЧНЫЕ всех размеров	0-40
СТРУНОДЕРЖАТЕЛИ скрипичные	0-35

Заказы направляйте по адресу: 111126, г. Москва, Е-126, ул. Авиамоторная, 50.
Центральная торговая база «Посылторга».

Вологодский банно-прачечный трест
приглашает мужчин и женщин
НА КУРСЫ ПО ПОДГОТОВКЕ
МАШИНИСТОВ-ОПЕРАТОРОВ ГАЗОВЫХ КОТЕЛЬНЫХ УСТАНОВОК
Срок обучения 3 месяца.
Начало занятий с 1 марта.
Обращаться: ул. Горького, 39-а.

ВНИМАНИЮ РУКОВОДИТЕЛЕЙ ПРЕДПРИЯТИЙ, КОЛХОЗОВ, СОВХОЗОВ И НАСЕЛЕНИЯ!
Вновь построенная линия электропередач напряжением 220 киловольт
ВОЛОГДА — РОСТИЛОВО («КС-17»)
с 19 февраля 1974 г.
ПОСТАВЛЕНА ПОД НАПРЯЖЕНИЕ.
Вологодские электрические сети «Ярэнерго».

ЕЕ—00169 Индекс 50567. Об'ем 2 п. л. Тир. 97000. Зак. 800.

Областная типография, г. Вологда, ул. Калинина, 3.