облас... библиотека
им. И. В. Бабушкина

Пролетарии всех стран, соединяйтесь!

# КРАСНЫЙ СЕВЕР

ГАЗЕТА ОСНОВАНА В МАЕ 1917 ГОДА
Выходит шесть раз в неделю

ОРГАН ВОЛОГОДСКОГО ОБЛАСТНОГО КОМИТЕТА КПСС И ОБЛАСТНОГО СОВЕТА ДЕПУТАТОВ ТРУДЯЩИХСЯ

ПЯТНИЦА, 1 ФЕВРАЛЯ 1974 г.
№ 27 (16971)
Цена 2 коп.

# ВЫШЕ ЗНАМЯ СОРЕВНОВАНИЯ

СЛОВО УЧАСТНИКУ СОРЕВНОВАНИЯ

## ЕСЛИ МЫ— КОЛЛЕКТИВ

**Борис Иванович Лихачев из тех людей, что выбирают себе дело по душе—раз и на всю жизнь. Он слесарь по призванию, работу свою знает отлично и ни на что другое не сменяет. Трудовая биография его началась на Вологодском паровозовагоноремонтном заводе. Двенадцать лет минуло, как он пришел в вагонный цех слесарем. Сейчас за плечами армейская служба, годы учебы в школе рабочей молодежи, поступление в институт. На заводе он стал мастером слесарного дела, здесь его приняли в члены партии. В свои тридцать лет он—авторитетный член одной из лучших бригад цеха по ремонту служебно-технических вагонов.**

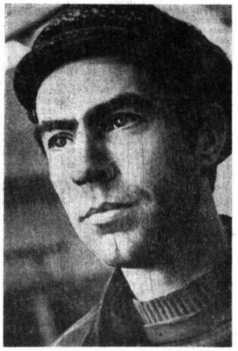

Наш цех — ведущий на заводе. С каждым годом он наращивает производственные мощности. Продукция трудоемкая, сложная, темп работы очень напряженный. Несмотря на это, коллектив цеха успешно справляется и с государственным планом, и с принятыми социалистическими обязательствами. В течение минувшего года не раз мы опережали в соревновании другие цеха и завоевывали переходящее Красное знамя администрации, парткома и завкома профсоюза. Годовой план выполнен по всем технико-экономическим показателям и сверх него произведено значительное количество продукции. Весь прирост продукции достигнут за счет повышения производительности труда.

Важнейший фактор трудовых достижений — социалистическое соревнование. В нашем цехе оно приобрело массовый характер. Подавляющее большинство рабочих, инженерно-технических работников имеют личные обязательства. И не ошибусь, если скажу, что нет среди нас таких, кто свое слово бросал бы на ветер. Что обещано, записано в обязательствах — держим крепко. Соревнуются между собой бригады, мастерские участки, отдельные рабочие. Результаты подводим регулярно и объявляем в коллективе имена передовиков и отстающих.

В начале прошлого года коллектив решил принять встречный план на третий, решающий год пятилетки.

Сверх ранее утвержденного задания обязались выпустить продукции еще на 50 тысяч рублей. Мы были уверены, что обязательство свое выполним досрочно. Так оно и случилось. Не один десяток рабочих цеха сейчас уже значительно опережают календарь. Это—члены бригад, которыми руководят опытные производственники А. А. Ерыков, С. С. Плеханов, П. А. Мазаев, М. Я. Куликов, В. М. Табунов. Еще в канун праздника Великого Октября эти коллективы отрапортовали о завершении плановых заданий трех лет пятилетки.

Производственные профили у бригад разные, но есть у них черты общие для всех. Мы уже не первый год соревнуемся, пригляделись к работе друг друга. И вот что прежде всего бросается в глаза — высокая ответственность: и коллективная, всей бригады, и каждого ее члена в отдельности.

Чувство ответственности вызывает хозяйское отношение к материалам, деталям, не дает терять зря рабочее время, крепит дисциплину и на работе, и в быту, порождает стремление выискивать внутренние резервы. Знаю это по своей бригаде. Мы ремонтируем отопительную систему вагонов.

Наши рационализаторы думают, предлагают. Сам я в прошлом году тоже внес шесть предложений, четыре из которых внедрены. Изменил, к примеру, постановку отопительных батарей—удобнее стало их монтировать. Значит, работа ускоряется, а время для других операций экономится.

Конечно, чтобы творчески решать производственные задачи, надо быть технически грамотным, иметь высокую квалификацию. А это тоже требование времени. В нашей бригаде, к примеру, большинство слесарей, сварщиков имеют четвертые разряды и постоянно повышают свое мастерство. Сейчас мы выполняем до полутора заданий в смену.

Каждый третий в бригаде коммунист, много молодежи. Члены партии задают тон в работе — боевой, целеустремленный. Не отстают и комсомольцы. Большинство из них сочетает ударный труд с учебой. Как это нелегко, по себе знаю: одиннадцать классов закончил в школе рабочей молодежи, сейчас учусь заочно в институте.

Разумеется, успехи не заслоняют от нас недостатков, мы их знаем и мириться с ними не собираемся. Главное сейчас — наладить постоянный, четкий ритм производства. Сбои в работе случаются и не по нашей вине: подводит снабжение деталями и материалами, иной раз задерживают соседи — механокомплектовочный цех. Стоило бы вместе с коммунистами механокомплектовочного цеха обсудить, как устранить задержки в работе, чтобы совместно наладить четкий трудовой ритм.

Недавно в печати опубликовано Обращение ЦК КПСС к партии, к советскому народу. Этот важнейший документ коллектив цеха воспринял как боевую программу действий. Мы знаем, что в четвертом, определяющем году пятилетки наш долг—трудиться еще лучше. К этому и стремимся.

**Б. ЛИХАЧЕВ,**
**слесарь цеха служебно-технических вагонов Вологодского паровозовагоноремонтного завода.**

ИДЕТ УДАРНЫЙ ДВУХМЕСЯЧНИК

## НА ДОСТИГНУТОМ НЕ УСПОКОИМСЯ

В прошлом году нашей комплексной бригаде, состоявшей из шести человек, удалось заготовить 11800 кубометров древесины при норме 9340 кубометров. Можно было бы считать результат и неплохим, если жить вчерашним днем.

Посоветовавшись в коллективе, мы пришли к единому мнению: об'единиться с соседней бригадой и в составе 14 рабочих и двух трактористов стрелевать в 1974 году не менее 27 тысяч кубометров леса, по 13,5 тысячи кубометров на трактор.

В бригаде хорошие, любящие свое дело люди. Опыта, сноровки не занимать ни трактористу Л. Кузнецову, ни моему помощнику Д. Позднякову, ни сучкорубам В. Васькиной, А. Соловьевой, У. Богатюк. И все полны стремления завтра сделать больше, чем вчера. Да и условия для этого все созданы, только работай.

Всех нас от души радует тот факт, что наш лесопункт, самый отдаленный в леспромхозе, с первого января работает ритмично, давая ежесуточно сверхплановую древесину. При задании 417 кубометров на разделочные площадки доставляется до 450—500 кубометров каждый день. Программу прошлого года мы выполнили на 107,7 процента. К этому стремимся и в четвертом году пятилетки, хотя план вывозки лесопункту увеличен.

**Д. СОЛОВЬЕВ,**
**член КПСС, вальщик, бригадир комплексной бригады Колошемского лесопункта Бабаевского леспромхоза.**

## УВЕРЕННЫМ ШАГОМ

Коллектив Митинского леспромхоза успешно завершил задания третьего года пятилетки. Лесозаготовители дали около 10 тысяч кубометров древесины сверх плана.

Передовые комплексные бригады, воодушевленные Обращением ЦК КПСС к партии, к советскому народу, с первых дней нового года взяли уверенный темп. Так, в Ситинском лесопункте бригады Н. И. Мазура и А. А. Бороздова за 14 дней опередили январский график по заготовке леса на три дня.

Особенно высоких темпов в работе достигли укрупненные бригады Г. В. Акилова и Г. В. Строителева. Первая за полмесяца заготовила 1864 кубометра древесины, а бригада Строителева за первые шесть дней своей работы отправила на нижний склад 930 кубометров древесины.

Комплексная бригада инициатора соревнования за досрочное выполнение плана девятой пятилетки, делегата областной партийной конференции Н. А. Харитонова уже отгружает древесину в счет октября текущего года. В Бекетовском лесопункте с опережением графика трудится укрупненная бригада В. А. Кошкина. За 15 дней января она выдала более 1150 кубометров леса.

**В. РУДАКОВ.**

* * *

Камчугский лесопункт — один из крупных в Тотемском леспромхозе. Его годовая программа по вывозке древесины составляет 140 тысяч кубометров. В прошлом году этот рубеж камчужане перешагнули досрочно, заготовив и отгрузив сверх годового задания 11600 кубометров древесины.

Новый год пятилетки коллектив начал успешно. С большим трудовым под'емом работают все 17 комплексных бригад. Впереди идет мастерский участок Н. Н. Абанина. Все 7 бригад участка ежедневно отгружают на нижний склад сверхплановую древесину. Тон в работе задает новая укрупненная бригада Н. В. Белоусова. В ней 22 человека. Работая на базе трех тракторов в две смены, она за 13 дней заготовила и отгрузила 2360 кубометров древесины, систематически опережая производственный график.

В ответ на Обращение ЦК КПСС к партии, к советскому народу коллектив лесопункта январское задание выполнил на три дня раньше срока.

**А. ТРЕТЬЯКОВ.**
**(Наш соб. корр.).**

## РЕШЕНИЕ РЕВОЛЮЦИОННОГО ПРАВИТЕЛЬСТВА КУБЫ О НАГРАЖДЕНИИ ТОВАРИЩА Л. И. БРЕЖНЕВА ОРДЕНОМ ХОСЕ МАРТИ

Принятием закона № 1239 от второго декабря тысяча девятьсот семьдесят второго года Революционное правительство учредило национальный орден Хосе Марти, которым награждаются главы государств и правительств и руководители политических партий за выдающийся вклад в дело международной солидарности в борьбе против империализма, колониализма и неоколониализма и в дело укрепления дружбы с кубинской социалистической революцией.

Товарищ Леонид Ильич Брежнев рабочего происхождения, с ранних лет включился в трудовую и политическую жизнь своей страны, внес ценный личный вклад в усилия трудящихся своей родины по под'ему из руин народного хозяйства, разрушенного в годы первой мировой войны, гражданской войны и иностранной интервенции. Он активно участвовал в военных действиях в годы Великой Отечественной войны и боролся за освобождение братских народов от фашизма.

С самоотверженной и творческой работой товарища Брежнева неразрывно связаны многие успехи, достигнутые СССР в области экономики, науки, техники, культуры и общего развития во имя благосостояния и счастья советского народа и укрепления мировой социалистической системы.

Генеральный секретарь Центрального Комитета Коммунистической партии Советского Союза, член Президиума Верховного Совета СССР товарищ Леонид Ильич Брежнев на протяжении долгой и плодотворной деятельности в качестве боевого коммуниста и неустанного борца за международную солидарность народов неоднократно демонстрировал примеры братской дружбы с кубинской революцией, что наш народ признает с глубокой благодарностью. Его исторический визит в нашу страну представляет собой ценный и беспрецедентный вклад в развитие отношений между народами СССР и Кубы и между Коммунистической партией Советского Союза и Коммунистической партией Кубы.

**Совет Министров Революционного правительства Кубы на основании вышеизложенного, выражая эти чувства и в соответствии с содержанием закона № 1239 от второго декабря тысяча девятьсот семьдесят второго года единогласно постановляет:**

**наградить Генерального секретаря Центрального Комитета Коммунистической партии Советского Союза, члена Президиума Верховного Совета СССР товарища Леонида Ильича Брежнева национальным орденом Хосе Марти с вручением ему этого ордена от имени Революционного правительства членом Политбюро Центрального Комитета Коммунистической партии Кубы, Президентом Республики товарищем Освальдо Дортикосом Торрадо.**

**Совершено во Дворце революции в Гаване 26 января 1974 г.**

## ВРУЧЕНИЕ ТОВАРИЩУ Л. И. БРЕЖНЕВУ ОРДЕНА ХОСЕ МАРТИ

На снимке: после вручения награды. ТАСС. (Снимок принят по фототелеграфу).

Решением Революционного правительства Республики Куба Генеральный секретарь ЦК КПСС товарищ Л. И. Брежнев награжден национальным орденом Хосе Марти. 30 января в Гаване во Дворце революции состоялось торжественное вручение этой высокой награды.

В зале Дворца собрались руководящие деятели Коммунистической партии Кубы —члены Политбюро и Секретариата ЦК, члены Революционного правительства, видные государственные и общественные деятели.

Здесь же советские официальные лица — товарищи А. А. Громыко, В. В. Щербицкий, Г. В. Романов, К. Ф. Катушев, член ЦК КПСС, министр Гражданской авиации Б. П. Бугаев, первый заместитель председателя ГКЭС И. В. Архипов, член ЦК КПСС, посол СССР в Республике Куба Н. П. Толубеев, член ЦК КПСС, помощник Генерального секретаря ЦК КПСС К. В. Русаков, член Центральной ревизионной комиссии КПСС, помощник Генерального секретаря ЦК КПСС А. М. Александров, помощник Генерального секретаря ЦК КПСС А. И. Блатов.

На торжественном вручении были сотрудники советского посольства и других советских учреждений на Кубе.

Бурными аплодисментами собравшиеся встречают появление в зале товарищей Л. И. Брежнева, Фиделя Кастро, Освальдо Дортикоса, Рауля Кастро.

С речью выступает Президент Республики Куба Освальдо Дортикос.

## Речь товарища Освальдо Дортикоса

Дорогой товарищ Леонид Ильич Брежнев!

Хосе Марти, наш национальный герой, упорный и настойчивый организатор нашей войны за независимость, завещал последующим поколениям кубинцев и всем сынам земли, которую он называл «нашей Америкой», не только свою жизнь как беспримерный образец и свою смерть в бою как высшее выражение героического подвига, но и свои революционные политические идеи—самые передовые для того периода истории Америки, когда он жил. Его завещание — это и гениально прозорливое предупреждение об империалистической опасности, нависшей над народами континента.

Именно поэтому, товарищ Брежнев, идеи Хосе Марти, выдержав испытание историей, приобрели новую силу в момент новых героических свершений. Именно поэтому в своей исторической речи на суде товарищ Фидель Кастро назвал Марти идейным вдохновителем штурма казармы Монкада. Поэтому самая высокая награда нашего государства названа национальным орденом Хосе Марти.

Этим орденом награждаются главы государств и правительств, руководители политических партий за выдающийся вклад в дело международной солидарности в борьбе против империализма, колониализма и неоколониализма, в дело укрепления дружбы с кубинской социалистической революцией.

Вы, товарищ Брежнев, достойны этой награды. Все кубинцы знают ваш жизненный путь. Вы, сын рабочего класса, всегда отдавали свою энергию великому делу мирового пролетариата. Вы родились в великой стране Ленина, и Вам довелось быть современником зарождения первого в мире социалистического государства. Вы рано связали свою жизнь с творческим и самоотверженным трудом своего народа. Верный ученик Ленина, Вы всегда находились на переднем крае антиимпериалистической борьбы. В годы Великой Отечественной войны Вы приняли выдающееся участие в защите своей родины, подвергшейся нападению международного фашизма. В ходе этой войны советский народ вписал яркие героические страницы в мировую историю во имя всего человечества.

Выполняя различные задачи, которые Вам поручали Советское государство и Коммунистическая партия Советского Союза, в последующий период восстановления страны и вплоть до наших дней Вы, товарищ Брежнев, неизменно проявляли себя как коммунист, верный принципам международной солидарности.

Ваша партия во главе с ленинским Центральным Комитетом и Советское государство завоевали самый высокий авторитет на международной арене. Народы, борющиеся за свою подлинную независимость, вопреки разного рода клеветническим измышлениям убеждены в том, что Советский Союз, располагающий огромным политическим, идеологическим, экономическим и военным потенциалом, вместе со

(Окончание на 3-й стр.).

## ПРОДОЛЖЕНИЕ БЕСЕД Л. И. БРЕЖНЕВА С ФИДЕЛЕМ КАСТРО, РАУЛЕМ КАСТРО И ОСВАЛЬДО ДОРТИКОСОМ

30 января в резиденции советской делегации состоялась встреча Генерального секретаря ЦК КПСС Л. И. Брежнева с Первым секретарем Центрального Комитета Коммунистической партии Кубы, Премьер-Министром Революционного правительства Кубы Фиделем Кастро, членом Политбюро ЦК Компартии Кубы, вторым секретарем ЦК КП Кубы Раулем Кастро и членом Политбюро ЦК КП Кубы, Президентом Республики Куба Освальдо Дортикосом.

В дружественной, сердечной обстановке были продолжены беседы.

(ТАСС).

## Прием в честь товарища Л. И. Брежнева

Центральный Комитет Коммунистической партии Кубы и Революционное правительство 30 января устроили во Дворце революции прием в честь Генерального секретаря ЦК КПСС товарища Л. И. Брежнева.

На приеме были Первый секретарь ЦК Коммунистической партии Кубы, Премьер-Министр Революционного правительства Фидель Кастро, Президент Республики Куба Освальдо Дортикос, второй секретарь ЦК КП Кубы Рауль Кастро, другие члены Политбюро и Секретариата ЦК, члены Революционного правительства Кубы, руководители государственных и общественных организаций.

С советской стороны на приеме были прибывшие вместе с Л. И. Брежневым товарищи А. А. Громыко, В. В. Щербицкий, Г. В. Романов, К. Ф. Катушев, министр Гражданской авиации Б. П. Бугаев, первый заместитель председателя ГКЭС И. В. Архипов, другие официальные лица.

На приеме были посол СССР в Республике Куба Н. П. Толубеев, сотрудники советского посольства и других советских учреждений на Кубе.

Присутствовали главы дипломатических представительств, аккредитованные в Республике Куба.

Прием прошел в братской, сердечной обстановке.

(ТАСС).

ВЕСНЕ—ОРГАНИЗОВАННУЮ ВСТРЕЧУ

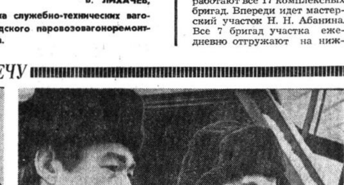

## НА ТОРФЯНИКЕ

Доронинский торфяник. Восемь часов утра. Издали видны стрелы экскаваторов. Их два, тем не менее машинистам не до разговоров: полтора десятка машин в очереди на загрузку.

Но уже в следующий час положение постепенно меняется, и к десяти—экскаваторы встали: утренний наплыв порожняка прошел.

— Теперь до вечера так будет, — говорит экскаваторщик Виктор Тараканов.—На загрузку машины уходит две-три минуты, а на ожидание—десятки.

Два экскаватора, как минимум, могут отгрузить ежедневно с торфяника полторы тысячи тонн удобрений, а отгружают едва семьсот-восемьсот.

Экипаж Тараканова за три дня выполняет две нормы. У Виктора Бенева машина мощнее, лопата кубовая, поэтому водители стремятся именно к нему попасть на погрузку—три взмаха стрелы — и кузов полон. У этого экипажа сменная выработка превышает сто процентов, но механизаторы не удовлетворены.

— За декаду мы отгрузили шесть тысяч тонн, но если бы не простои, сделали бы в полтора раза больше.

Вывозка торфа ведется в основном силами Вологодского районного объединения «Сельхозтехника». Из восьмидесяти имеющихся здесь самосвалов на ходу пятьдесят восемь, из них только двадцать заняты на Доронинском болоте.

Главные же потребители торфа — совхозы: «Стризневский», «Искра», «Красная звезда», «Пригородный», госплемзавод «Молочное» и другие. Руководителям именно этих хозяйств нужно принять конкретные меры к тому, чтобы обеспечить фронт работ двум экскаваторам. Получается так: утром по путевкам на перевозку торфа идет достаточно машин, но уже после первого рейса остается половина: одни вышли из строя, другие направлены во внеочередной рейс.

А тем временем мощные экскаваторы стоят...

НА СНИМКАХ: один из лучших экипажей—В. Ф. Бенев и Н. К. Круглов; под погрузкой.

Фото А. ЖИДКОВА.

ОСТРЫЙ СИГНАЛ

## НЕ ПО-ХОЗЯЙСКИ

За последние годы хозяйства Мяксинской зоны Череповецкого района несколько повысили культуру земледелия, больше стали готовить кондиционных семян. Улучшилось оснащение хозяйств сортировально-сушильными машинами. Построено много складов. Совхозы «Мяксинский», «Спутник», «Рыбинский», «Делегат» ежегодно обеспечивают свои хозяйства хорошими семенами.

Неплохо работают с семенами в совхозе «Батранский».

А вот в совхозе «Восход» не соблюдают даже элементарных правил подработки и хранения семян. Зерноочистительные машины, сушилки, склады готовят к приемке нового урожая несвоевременно и плохо. Семена хранят в мелких амбарушках навалом, без всяких засеков. Еще в позапрошлом году намечали построить зерносклад, но и до сих пор к строительству не приступали.

И нынче семена как следует не подготовлены к севу. Если в целом по нашей зоне имеется 82,2 процента кондиционных семян, то здесь—только 58,3 процента.

Сильно засорены семена многолетних трав, однако, как ни странно, сортировать их не намерены.

**М. СЕНАТОРОВА,**
**начальник Мяксинской госсеминспекции.**

# ЧИТАТЕЛЬ ПИШЕТ В ГАЗЕТУ

*Заведующая производством столовой № 1 Монзенского леспромхоза, победительница социалистического соревнования Е. Н. Смирнова.*

Фото Е. Расторгуева.

ВСТРЕЧНЫЙ ПЛАН КОЛЛЕКТИВА

## РЕЗЕРВЫ

Когда мы принимали в начале прошлого года встречный план, кое-кто, помнится, сомневался в его осуществлении. Мол, не делаем ли ошибку, добровольно взваливая на себя дополнительную ношу? Ведь фабрика и так с большими трудностями выполняла государственный план выпуска мебели.

И вот минул год. Итоги показали, что коллектив не только выполнил план, включая встречный, но и выпустил мебели на 34 тысячи рублей сверх того!

За счет чего достигнут успех? Во-первых, мы внедрили суточный график выпуска продукции. Он стал законом для каждого рабочего, каждой бригады, смены. Была продумана целая система организационно-технических мероприятий, намечены действенные меры для моральной и материальной заинтересованности рабочих.

Во-вторых, важным стимулом в повышении производительности труда явился переход от сдельной к сдельно-премиальной системе оплаты.

В-третьих, каждый работающий проникся духом личной ответственности не только за свой узкий участок работы, но и за соседа, за всю бригаду, смену, фабрику. Этому способствовала разъяснительная работа в цехах.

В новых условиях заметно оживилась и деятельность рационализаторов. Они стали делать все для того, чтобы скорее внедрять и осваивать новое оборудование, модернизировать старое. Десятки умельцев вносили обновление в существующую технологию, подавали ценные предложения по совершенствованию отдельных операций, более рациональному использованию станков и оборудования.

Успех третьего года пятилетки ободрил коллектив, придал ему новые силы. Уместно заметить, что на фабрике почти прекратились увольнения. А ведь раньше была велика текучесть кадров.

Когда зашла речь о принятии встречного плана на новый, 1974 год, все единодушно проголосовали «за», хотя программа и без того увеличилась на 141 тысячу рублей. В четвертом, определяющем году пятилетки наш коллектив даст мебели на 191 тысячу рублей больше плана. И весь прирост будет достигнут за счет повышения производительности труда.

Раньше бывало так: в начале месяца, квартала и тем более года мы не заботились в полную меру о выполнении плана, все «раскачивались», «набирали темпы» и только в конце периода входили в график. Результатом было отставание, которое приходилось долго наверстывать. Нынче же с первого дня января по всему циклу пошла сверхплановая продукция. А январь задает тон и всему году.

Кто лучше всех работает? Сказать трудно. Все отдают производству максимум сил и умения, стараются, чтобы ритмично шла сборка добротных вещей. Мы изготовляем обеденные и канцелярские столы, книжные полки, другие полированные изделия из дерева. От ветеранов не отстает молодежь. Тут хочется отметить старательность шлифовщицы Галины Изосимовой, столяра Владимира Мигачева, отделочницы Екатерины Парфентьевой. Молодые рабочие задают тон в соревновании, выполняя нормы на 120—130 процентов.

И качество мебели становится все выше. Нашему обеденному столу артикула 7740-5, например, присвоен заводской Знак качества. К нам на фабрику стали приезжать за опытом мебельщики Сыктывкара, Горького, Челябинска и других городов.

Вполне понятно, что повышенное задание, встречный план, возросшие требования к качеству изделий увеличили заботы инженерно-технических работников. Мы будем совершенствовать свою техническую базу: в этом году станем монтировать вторую лаконаливную машину отделки листов нитролаком, поставим дополнительно два полировальных и один ленточно-шлифовальный станки.

**В. АРХИПОВ,**
начальник сборочно-отделочного цеха Бабаевской мебельной фабрики.

## КТО ЕСТЬ КТО

**У каждого из нас есть или непременно был в жизни человек, которому мы стараемся во всем подражать—его мастерству, умению разбираться в самых сложных явлениях окружающего мира. Для молодого рабочего цеха ремонта прокатного оборудования Череповецкого металлургического завода таким человеком является агитатор-наставник, бригадир В. Соколов.**

Фото В. КРАСНОЮРЧЕНКО.

## ЕЕ ЖДУТ В КАЖДОМ ДОМЕ

Я хочу рассказать о почтальоне Юлии Васильевне Маркеловой. Работает она в Нефедовском почтовом отделении около десяти лет, знают ее у нас все. Любой почтальон желанный гость у сельских жителей, но Юлию Васильевну встречают как хорошего друга, с которым можно поговорить, поделиться радостью, пожаловаться на неудачу.

Принесет Юлия Васильевна газеты и письма, обязательно поинтересуется:

— А что же вы «Советскую Россию» (к примеру) не выписываете? Знаете, какая там вчера интересная статья была!

И тут же расскажет, о чем писала газета. Часто после такого разговора на столе появляется квитанционная книжка, а в семье прибавляется новая газета или журнал.

Работа у почтальона тяжелая. И в мороз, и в дождь идет он по сельским дорогам, по знакомому маршруту. Иной раз устанет, намерзнется, промокнет. Но не было случая, чтобы Юлия Васильевна не доставила вовремя корреспонденцию. Она знает—ее ждут в каждом доме.

**В. КОРЕГИН,**
инженер-механик совхоза «Нефедово».

## БОЛЬШАЯ СЕМЬЯ

*В прошлом году случилось в семье Сироткиных несчастье—умерла бабушка Варвара. Остался старик Дмитрий один. То есть не один, конечно,—с сыновьями и дочерьми, с внуками и правнуками. Но все равно одиноко ему: ведь прожили они с Варварой больше полувека. Все чаще отсылает его память в прошлое. Старик записывает в тетради историю своей жизни. Недавно встретились мы, и он познакомил меня со своими записями. И я подумал, что история жизни Дмитрия Сироткина интересна и поучительна.*

*Вырос он в деревне Завидово Череповецкого района, женился на крестьянской дочери Варваре. Случилось это событие в трудном 1921 году. Народилось у них двенадцать сыновей и дочерей, и стала семья самой большой в округе.*

*Дмитрий Сироткин везде трудился на совесть, куда посылала его новая власть. Еще до женитьбы был политработником в Красной Армии, потом работал в кооперации, а стали организовываться колхозы—он избран был председателем одного из них. Учился и потом сам учительствовал. Последние годы перед пенсией работал счетоводом в колхозе.*

*Варвара Степановна трудилась в колхозе и воспитывала детей.*

*Дети выросли, завели свои семьи.*

*Сейчас в этой большой семье больше сорока человек, считая внуков и правнуков.*

*Редко удается собраться всем вместе. Но если уж удастся, то за столом встретятся три педагога, бухгалтер, четыре строителя, шахтер-подрывник, метеоролог, лаборант, четыре офицера, капитан речного флота, механизатор, портнихи, металлург, токарь, связист...*

*Ходит в народе мудрая пословица: «Что в детстве воспитаешь, на то в старости обопрешься». Пятнадцать лет назад сгорел дом Сироткиных, пропало все имущество. Помогли, конечно, и государство, и колхоз. Но главное—дети помогли, отстроили старикам новый дом, купили всю обстановку.*

*А как праздновали золотую свадьбу! От детей в подарок—телевизор. Не скучайте, папа и мама!*

*...Один остался старик Дмитрий. Но разве одинок человек, у которого двадцать внучат да четыре правнука.*

*Череповецкий район.* **В. ЧИСТЯКОВ.**

## ПОМОЩНИК ФЕЛЬДШЕРА

Внешне этот дом почти ничем не отличается от других на центральном отделении совхоза «Северная ферма». А внутри вас встретят стерильная чистота, запах лекарств и строгая обстановка медпункта. Ведет прием на медпункте фельдшер Надежда Павловна Москвинова, помогает ей санитарка Валентина Андреевна Кузьмина. Об этой скромной трудолюбивой женщине мне и хочется рассказать.

Валентина Андреевна тринадцать лет работает санитаркой, привыкла к своей работе, полюбила ее. Нравится ей наводить чистоту в помещении, следить, чтобы стены, полы, мебель радовали и успокаивали глаза больного.

Как-то потребовалось провести ремонт, заново оклеить стены, покрасить полы. Валентина Андреевна взялась за все сама и сделала ремонт отлично.

Впрочем, обязанность санитарки — не только поддерживать чистоту. Надо быть еще и хорошим помощником медика. Валентина Андреевна стала таким помощником. Для каждого больного у нее найдется душевное слово, улыбка. И человек, к которому пришла беда, открывает дверь совхозного медпункта с верой, что там в любое время помогут.

**М. АФАНАСЕНКО,**
пенсионерка.

Совхоз «Северная ферма» Вологодского района.

ЭХО ЭХО ЭХО ЭХО

## О МОТОСПОРТЕ И КОМПАНИЯХ В ПОДЪЕЗДАХ

ПРОЧИТАЛ статью т. Агафонова в № 10 «Красного Севера» от 12 января— и сразу вспомнилось не такое уж давнее прошлое. Мотоклуб «Локомотива». Пришел я в него в 1956 году, там уже занимались известные мотогонщики — Владимир Федоров, Руфим Лосиков, Борис Ильинский, Сергей Рычков. Крепкие, смелые ребята, у которых можно было поучиться мастерству. А разве забудешь Бориса Силина и Леонида Вильчевского, выступающих в паре на мотоциклах с коляской!

Мы занимались в те годы, когда страна только-только залечивала военные раны. Предприятия не могли отдавать много средств укреплению спортивной материальной базы. И все-таки соревнования проводились регулярно — были кроссы: весенний, летний, осенний, соревнования на снегу, на льду. Зрители добирались на ипподром, на Пошехонское шоссе. И сколько их было! Весь город, казалось, стекался посмотреть старты мотогонщиков.

Мои одноклубники отдавали любимому делу массу времени. Готовились сами к соревнованиям, готовили машины. Не было у ребят времени для шалостей. Нам сейчас странно, когда нынешние парни и девчата говорят, что им скучно, томятся от безделья, собираются в под'ездах, пьют и ломают почтовые ящики.

...Давно уж — с тех пор, как постепенно захирел мотоспорт в обществах, в том числе и в родном мне «Локомотиве», я не занимаюсь, не участвую в соревнованиях. Но машину не бросил. Езжу многие годы, и ни разу не был нарушителем правил дорожного движения. В талоне ни одной помарки. Тот, кто был спортсменом, не станет лихачить. Зато на всю жизнь приобретаются сноровка, выносливость, умение найти в критический момент правильное решение.

Письмо т. Агафонова не просто напомнило приятное прошлое. По долгу партийной работы мне часто приходится встречаться и беседовать с молодежью. И я согласен, что приобщить молодых к мотоспорту важно во всех отношениях. В письме т. Агафонова упоминался подшипниковый завод. Я на нем работаю и подтверждаю, что здесь много молодежи, желающей заниматься мотоспортом. Придут в клуб и парни и девчата. Есть, мне думается, возможность на заводе найти средства для создания клуба. Первое же соревнование — хотя бы внутри микрорайона или между заводскими клубами — даст еще больший толчок к занятиям...

**В. ПОЛЯКОВ,**
начальник сектора отдела материально-технического снабжения ГПЗ-23, секретарь парторганизации отдела.

ВПОЛНЕ согласен с С. Агафоновым. Внесу даже большую ясность. Пионерами развития мотоспорта в Вологде были бывший начальник автомотоклуба ДОСАРМ офицер запаса Н. П. Абалеев, автоинспектор В. Сироткин, общественники А. Осминин, М. Дудинцев и первые участники соревнований на реке Вологде Е. Медведский, В. Степанов, В. Азов и другие. Хвала им!

Выступали они на дорожных мотоциклах, некоторые — на своих личных, сообща конструировали машины.

Былую славу можно восстановить. Прежде всего нужны средства для приобретения мотоциклов разных кубатур, запасных частей к ним. Центральный комитет ДОСААФ, как правило, удовлетворяет подобные заявки, если они поданы в срок. Значит, надо до 1 мая такие заявки подать.

Кроме областного комитета ДОСААФ, средства могут изыскать также спортивные общества, профсоюзные организации крупных предприятий. Причем не только в Вологде. В свое время заинтересованно подходили к этому вопросу Сокольский и Сухонский целлюлозно-бумажные комбинаты, трест «Череповецметаллургстрой», Череповецкий металлургический завод, Вологодский льнокомбинат...

Новому председателю комитета ДОСААФ тов. Иванову следует, мне кажется, проявить требовательность к руководителям автомотоклубов, председателям городских комитетов ДОСААФ. В Великом Устюге, например, ничего не делается в этом отношении, даже не проводятся соревнования по фигурному вождению, хотя в городе есть автомотоклуб.

Нужно вернуть области былую мотоспортивную славу и занять молодежь полезным делом.

**Г. СИВКОВ,**
инвалид Отечественной войны, бывший старший инспектор по МТО областного комитета ДОСААФ.

ЭХО ЭХО ЭХО ЭХО

## Кто виноват

Меня очень взволновал судебный очерк «Дело № 1-654» («Красный Север», 21 декабря 1973 г.). Преступниками ведь не рождаются. Преступление — это горький плод всего прошлого воспитания. И прежде всего — родительского. Родители нередко стараются достичь своих целей криком, а порой и прямым запугиванием. Это унижает, оскорбляет маленького человека. А между тем уважение к личности другого, уважение к людям прочнее всего основывается на сознании собственного достоинства, высокой ответственности за себя и свои поступки.

Посмотрите на первоклассников. Сияющие лица, прямо глядящие, доверчивые глаза. Где среди них будущие преступники? Кто из них с искаженным от злобы лицом способен ударить так просто, из «удальства», первого встречного человека?! Откуда же к пятому, шестому классу появляются неуспевающие, а потом и хулиганы?

Много раз в жизни наблюдала: стоит усадить школьного озорника за стол, и день за днем помогать ему наверстать упущенное, ликвидировать пробелы в пройденной учебной программе, и мальчишка преображается! Исчезает грубость, понурая фигура, готовая огрызнуться, распрямляется, появляется интерес к занятиям. Но учителя и воспитатели перегружены. Где им взять время для индивидуальных занятий со всеми лентяями, если в классах по 40 учеников? А родители зачастую не хотят потратить час-другой, чтобы помочь ребенку.

В старших классах выявляется несколько «отпетых», мешающих работать всем остальным ребятам. Попадает такой лоботряс в ПТУ или на завод, там за него берутся коллектив, мастера, наставники. Во дворе с ним возятся общественники, пенсионеры - энтузиасты. Со всех спрос, всем забота. И только родители хулигана могут ходить спокойно, не боясь глаза поднять на товарищей. На работе спрашивается работа, а за детей ответ держит только школа. Сын попадает в тюрьму, а родители еще и жалуются, не стыдятся на горькую судьбу свою, обвиняя в случившемся кого угодно, только не себя.

Знаменательны слова воспитателя общежития, в котором жили подсудимые девушки: «...какие тут вечера, одно хулиганство будет». Так же рассуждают и многие родители. Они не разрешают сыну или дочери позвать домой товарищей, подруг, потанцевать, почитать стихи. Вот ребята и ищут компанию во дворе.

Больше бы самодеятельности, больше доверия к молодежи, к ребятам, к их инициативе. А то боимся их — и толкаем искать другого поля для удали молодецкой... Стоят у под'ездов и курят, задирают прохожих, пристают к девушкам. Прав автор очерка: мало научить читать, писать и решать математические задачи. Надо развить интерес к жизни, духовные запросы. Нужно научить ребят и развлекаться!

Вопросы, затронутые в статье, волнуют меня давно. Я мать четверых детей. Как можно стараться вырастить сына хорошим, честным, мужественным, смелым — и не подумать обо всех других ребятах, с которыми ему вместе учиться, работать, вместе жить на одной земле?

**Л. ЖАКОВА.**

## ПЛОХОЙ Я ОТЕЦ?

Впервые пишу в газету. Задела меня статья «Какой ты отец», напечатанная в «Красном Севере» в странице читательских писем 12 января. У меня вроде бы семейный стаж—третий десяток лет пошел, как женат. И только тогда, когда стала пробиваться на висках седина, понял, что в воспитании детей (их у меня двое) совершил непоправимую ошибку.

Говорят: жизнь учит. Но эта наука дается дорогой ценой. Я успел пройти войну, считал себя бывалым человеком. А в семейной жизни мало что понимал. Считая, что во всем должен быть порядок, ввел в семье железную дисциплину. Такую — воинскую. Но старшиной мне пришлось пробыть недолго.

Подросли дети — у них оказались свои интересы и убеждения, с моими расходились. Дети пошли по пути наименьшего сопротивления: где смолчат, где соврут. Не скажу, что полностью выбились из-под контроля, но заметно удалялись.

Вы можете меня посчитать неуравновешенным человеком, с которым жизнь для детей—ад. Это не так. Я хотел посеять добро, но, видать, семена были брошены в непрогретую человеческую душу. И что получилось?

Сын остался сыном, он наша с женой гордость, растет полезным обществу человеком. А дочь вот уже пять лет не называет меня отцом. Как так—воспитывались вместе, из одной чашки-ложки хлебали? А вот так. Значит, разные характеры.

Я во многом согласен с автором статьи тов. Поповым. Не знаю, правда, его возраста. Если его дети еще в яслях, то он отец-птенец. А если дети поговаривают о свадьбе уже—он отец-мудрец. Он прав: все начинается с семьи.

А молодой семье нужен наставник. Подскажи мне кто-то в то время, когда семья только создалась, как себя вести, как воспитывать—может, жизнь сложилась бы иначе. А сколько таких, кто искренне полагает, что воспитанием должны заниматься детсады, школы, кто угодно. Мое, мол, дело одно: чтобы был порядок. Требовать, подтягивать гайки.

Это не исповедь грешного отца, а запоздалое раскаяние. Если бы начать сначала! Увы, так не бывает. И вот я живу—вовсе не неудачник, живу в полную силу, как и многие другие, а настоящей атмосферы любви, дружбы, доверия, какой-то домашней теплоты—нет ее...

**В. ИЛЬИН.**

г. Вологда.

ЭХО ЭХО ЭХО ЭХО

## ЗА РУКУ!

**В странице, посвященной ответам читателей на анкету «Красного Севера» (газета от 24 ноября 1973 г.), был опубликован материал «Соринка в глазу». Он вызвал многочисленные отклики. Напомним, о чем шла речь. Анонимный автор прислал в редакцию письмо, в котором утверждалось, что в торговле, в частности, все дефицитные товары продаются «по блату», по знакомству. В редакционном ответе мы старались об'яснить автору письма, что нельзя неправомерно обобщать и тем самым обижать всех работников торговли.**

**Некоторые читатели в своих откликах высказывали пожелание: нужно во всеуслышание называть фамилии тех, кто оказался нечист на руку. Мы попросили нашего общественного корреспондента А. Репина выяснить, насколько строго соблюдаются правила торговли в магазинах областного центра.**

Считаю, что правы те читатели, которые предлагают предавать гласности фамилии нечестных работников торговли. Такие есть. Они пользуются разными «приемами» обмана покупателей: завышают цены на товары, допускают обмеры, обсчеты, утаивают дефицитные (и даже недефицитные) товары, продают их «из-под прилавка».

Заведующая отделом магазина № 92 СЖД Е. А. Горохова припрятала и хранила в течение трех месяцев две пары женских сапожек по цене 72 рубля за пару. Заведующая отделом магазина № 20 М. Н. Куликова припрятала три сувенирных бочонка вологодского масла, а также другие продукты питания.

Заведующая отделом магазина № 70 горпищеторга К. А. Кислухина в числе других продуктов спрятала под прилавок вино «лучистое» и «белое крепкое», а ее коллега из магазина № 71 А. Н. Игольницына—двадцать килограммов копченых ребер.

Аналогичные факты были установлены в магазинах №№ 25 и 28 горплодоовощторга, в магазине № 40 горпищеторга и других.

Совершенно очевидно, что припрятанные товары продавались «из-под прилавка». Тем самым грубо нарушались правила торговли.

Виновные наказаны. Административная комиссия горисполкома оштрафовала каждого провинившегося работника на различные суммы. Но нужно задуматься: почему продавцы, заведующие отделами магазинов получили возможность нарушать правила торговли? Не потому ли, что был ослаблен внутриведомственный контроль и руководители магазинов, орсов, торгов не придавали большого значения таким «мелочам»?

Профсоюзный контроль рабочих и служащих предприятий, в «орбите» которых находится та или иная торговая точка, мог бы и должен поставить шлагбаум на пути злоупотреблений. Известно: чем больше гласности—тем больше порядка. Многое зависит от активности членов постов народного контроля на предприятиях и в организациях торговли.

Между прочим, и принципиальность покупателей—не последняя мера профилактики. Все мы должны стоять на страже общих интересов. И тогда создастся обстановка, когда злоупотребления в торговле станут невозможными.

**А. РЕПИН,**
внештатный государственный инспектор по качеству товаров и торговле, член группы народного контроля при областном управлении торговли.

* * *

*В одном из откликов на заметку «Соринка в глазу» читатель называл конкретно адрес, где, по его мнению, нарушаются правила торговли — магазин № 12 плодоовощторга, что на проспекте Победы. Редакция с помощью госторгинспекции проверила этот сигнал. Как нам сообщила начальник управления госторгинспекции тов. Шумкина, факты, изложенные в письме читателя, подтвердились. Вскрыты здесь и другие нарушения торговли. Перед директором горплодоовощторга поставлен вопрос о привлечении виновных к дисциплинарной ответственности.*

## «КРАСНОМУ СЕВЕРУ» ОТВЕЧАЮТ:

**В корреспонденции «Письмо само никуда не дойдет», опубликованной 27 ноября 1973 года, рассказывалось о срывах подачи машин почтамту для перевозки почты. Как сообщил в редакцию заместитель начальника областного управления связи И. Д. Шаферов, факты подтвердились.**

**Срывы вызваны неисправностями транспорта, неукомплектованностью базы водительским составом, отсутствием надлежащего контроля со стороны начальника автобазы Л. Л. Майорских и бывшего главного инженера В. Н. Смекалова.**

**Начальник автобазы тов. Майорских строго предупрежден, а тов. Смелков освобожден от работы. Определены мероприятия, направленные на улучшение работы автотранспорта.**

**В настоящее время сдан в эксплуатацию новый гараж, расширена ремонтная база, улучшены условия работы. Со стороны управления связи усилен контроль за работой автобазы.**

*ЧИТАТЕЛЯМ ОТВЕЧАЮТ РУКОВОДИТЕЛИ ВЕДОМСТВ И ОРГАНИЗАЦИЙ*

## ГДЕ ЭТА УЛИЦА?

Растет Вологда, раздвигает свои границы, прокладывает новые улицы. Теперь даже искушенные вологжане не всегда знают, как проехать по тому или иному маршруту, где находится та или иная улица. Назрела необходимость издания схематичного плана города и его ближайших пригородов. Надо также вводить освещаемые номерные знаки на домах, сопровождая их названиями улиц.

**А. ЕДОШИН.**

г. Вологда.

* * *

**Уважаемый Александр Михайлович!**

**Ваши предложения о создании схематичного плана города с указанием основных улиц, автобусных маршрутов, исторических мест,—правильны. В этом направлении велась и ведется работа. Периодически выпускаются буклеты о Вологде. Напротив гостиницы «Вологда» установлено панно «План-схема Вологды». Схема расположения улиц и домов установлена в шестом микрорайоне. Но этого, конечно, недостаточно. Главному архитектору города рекомендовано представить предложение о создании схемы-плана города.**

**Работа по упорядочению нумерации домов и названий улиц в городе проведена.**

**В. ПАРМЕНОВ,**
председатель Вологодского горисполкома.

## ЗАКАЗ БУДЕТ ПЕРЕДЕЛАН

В ноябре 1973 года я пришел в ателье Сокольского комбината бытового обслуживания и попросил перешить брюки. Через некоторое время получил выполненный заказ. Брюки оказались совершенно испорченными, зауженными сверх меры. Принес я их обратно в мастерскую, а там меня встретили грубостью.

**И. ИЗЮМОВ.**

г. Сокол.

* * *

**Ваше письмо проверено работниками областного управления бытового обслуживания. Факты подтвердились. Управление обязало руководство Сокольского комбината переделать заказ. Приказом по комбинату за некачественное изготовление брюк закройщику Л. И. Панфилову объявлен выговор, а заведующая ателье Н. И. Лебедева строго предупреждена.**

**Т. СЫЧЕВА,**
начальник областного управления бытового обслуживания населения.

## АВТОХОЗЯЙСТВУ РЕКОМЕНДОВАНО...

Люди, живущие на Верхне-Вологодском шоссе, да и многие другие, остро ощущают неудобства, которые доставляет транспорт. Кроме толкучки, несвоевременного прихода автобусов, встречаются и прямые нарушения установленных правил водителями автобусов и контролерами 12 ноября 1973 г. на автобусе 22-12 ВОВ маршрута 107 мы проехали от центра до завода «Мясомолмаш». Потом шофер решил вернуться в центр за кондуктором, после чего заявил, что поедет до Майского без остановок. Пришлось выйти из автобуса и ждать очередного.

**Е. САЛЬНИКОВ,**
**О. ПАНТЕЛЕЕВА.**

г. Вологда.

* * *

**Факты неправильного отношения к выполнению служебных обязанностей водителя Ложкова и кондуктора Куприяновой подтвердились. Виновные привлечены к дисциплинарной и материальной ответственности.**

**Проведено собрание водителей автобусов, где обсуждено ваше письмо. Водителю Ложкову и кондуктору Куприяновой об'явлено общественное порицание.**

**Комиссия горисполкома по транспорту и связи рекомендовала руководству автохозяйства закрепить кондукторов за маршрутами, ввести сигналы отправления, без которых водитель не имеет права тронуться с остановки. Рекомендовано также пересмотреть графики наиболее напряженных маршрутов с целью их корректировки и строгого соблюдения. Все жалобы на неудовлетворительное обслуживание пассажиров будут рассматриваться на рабочих собраниях водителей.**

**И. СОКОЛОВ,**
заместитель председателя Вологодского горисполкома.

# ВРУЧЕНИЕ ТОВАРИЩУ Л. И. БРЕЖНЕВУ ОРДЕНА ХОСЕ МАРТИ

## Речь товарища Освальдо Дортикоса

(Окончание. Начало на 1-й стр.).

всеми странами социалистического содружества изменил соотношение сил в мире. Кубинская революция — творение народа, возродившего богатые героические традиции, является самым вдохновляющим примером этих перемен в современном мире.

Дорогой товарищ Брежнев, с первых дней победы кубинской революции Вы являетесь верным другом нашего народа. Как Генеральный секретарь Центрального Комитета вашей партии Вы дали наивысшие доказательства дружбы, опирающейся на незыблемые принципы. Ваш визит в нашу страну, являющийся исключительной честью для нашей родины, дни вашего пребывания на кубинской земле, теплое человеческое общение с нашим народом свидетельствуют о том, насколько глубока эта дружба. Нас глубоко радуют единодушно выражаемые гражданами нашей страны чувства любви к Вам с того момента, как Вы ступили на кубинскую землю.

В вашем лице, товарищ Брежнев, наш народ, достигший высокого уровня политического сознания и сохранивший горячий энтузиазм лет героической борьбы, воздает должное Вам, представителю великого советского народа и славной партии Ленина. Ваша яркая, глубоко содержательная речь на вчерашнем митинге, которую слушала самая большая, дисциплинированная и внимательная масса людей, собравшихся на площади Революции под знаменами с серпом и молотом и знаменами с нашей звездой, оставит глубочайший след.

Надо также отметить, что эти чувства нашего народа в огромной степени вызваны и восхищением Вами, единодушным признанием вашего неоценимого личного вклада как руководителя партии и страны.

В полной мере выражая эти чувства нашего народа, Совет Министров Революционного правительства Кубы принял решение отметить Вас самой высокой наградой нашего государства.

Во исполнение этого решения позвольте мне, товарищ Брежнев—это большая честь для меня, я испытываю глубокое волнение в этот торжественный момент, — вручить Вам, герою, этот орден, носящий имя нашего национального героя Хосе Марти, орден с изображением человека, который неустанно заботился о своей родине и освещал ей путь в прекрасное будущее, о родине, на службу которой он поставил всю свою политическую мудрость, революционный темперамент, жизненную энергию, на алтарь которой он положил свою незабвенную жизнь.

* * *

Под бурные, продолжительные аплодисменты присутствующих товарищ Освальдо Дортикос вручает товарищу Л. И. Брежневу орден Хосе Марти. Леонида Ильича горячо и сердечно поздравляет товарищ Фидель Кастро.

С ответной речью выступает Генеральный секретарь ЦК КПСС товарищ Л. И. Брежнев.

## Речь товарища Л. И. Брежнева

Дорогой товарищ Фидель Кастро!

Дорогой товарищ Освальдо Дортикос!

Уважаемые товарищи и друзья!

Примите выражение моей глубокой благодарности за эту почетную награду социалистической Кубы — орден, носящий имя выдающегося революционера и мыслителя, выдающегося борца за свободу народа Хосе Марти.

Это награждение я воспринимаю прежде всего как символ крепкой, искренней дружбы и нерушимого братства, установившихся между Советским Союзом и социалистической Кубой.

Благодарю товарища Дортикоса, товарищей Фиделя и Рауля Кастро, всех вас, дорогие друзья, за все доброе, что я слышал вчера, за те очень теплые слова в мой адрес, которые сказал здесь товарищ Дортикос.

Когда в таких случаях начинаешь задумываться о прошлом, о том, что довелось тебе видеть, испытать и сделать, то невольно пытаешься найти какие-то главные, определяющие черты прожитой жизни. Если уж говорить о самом себе, то я сказал бы так: самым важным во всей моей жизни, ее лейтмотивом была постоянная тесная связь с трудовыми людьми, с рабочими, с крестьянами.

Родился я в рабочей семье, в такой семье, где и дед, и отец, и братья, и сестры отдали многие десятилетия своей жизни работе на большом металлургическом заводе. На этом же заводе начинал свою трудовую деятельность и я. Заводской быт, думы и чаяния рабочего человека, его подход к жизни — все это определяющим образом сформулировало и мое мировосприятие. И то, что было заложено тогда, сохранилось на всю жизнь.

Обстоятельства так сложились, что еще в ранней молодости мне пришлось поработать и на селе. Я видел жизнь деревни в один из самых трудных периодов — в эпоху хозяйственной разрухи после гражданской войны, в начале 20-х годов. Впоследствии судьба не раз сводила меня вплотную с проблемами деревни — и когда я был молодым землемером и мелиоратором в конце 20-х годов, и значительно позже, когда я уже стал секретарем обкома партии. Много трудов и сил пришлось посвятить и такому большому делу, как освоение целинных земель на бескрайних просторах Казахстана в 50-е годы.

Словом, могу сказать без ложной скромности, что реальная жизнь, думы и чаяния рабочих и крестьян, трудовой интеллигенции знакомы мне хорошо.

Говорят, что нигде не узнаешь человека так близко, как во фронтовых условиях. Войну против германского фашизма мне пришлось пройти по фронтовым дорогам от первого до последнего дня. И в эти годы, будучи политработником, имея постоянно дело с людьми, ощущая их настроения, нужды и мечты, я еще лучше мог понять и оценить величие души советского человека—человека труда, безгранично преданного нашему великому революционному делу, самоотверженного патриота, человека, для которого героизм— это само собой разумеющееся дело, простое выполнение долга.

Всю жизнь я буду высоко ценить те добрые начала, которые почерпнуты мною от ясного разума и широкой души людей труда. Всю жизнь я буду признателен за то, что эти начала закрепила и развила, обогатила мою мысль, сформировала мое мировоззрение великая ленинская партия, преданным сыном и верным солдатом которой я являюсь вот уже более сорока лет.

В итоге получилось так, что во всей своей работе, и особенно находясь на ответственных, руководящих постах, которые доверяла мне партия, я привык к любому возникающему вопросу подходить прежде всего с точки зрения того, какое значение он имеет для трудящегося человека, как отразится на его жизни, что принесет ему. Конечно, это не какое-то мое исключительное, личное качество. Это черта, присущая коммунистам вообще и руководящим деятелям социалистических стран в том числе. Могу сказать вам, что когда мы у себя в Политбюро и в правительстве рассматриваем многие важные вопросы, принимаем по ним решения, мы прежде всего исходим из того, какое значение эти решения будут иметь для широких масс трудящихся. Идет ли речь о строительстве новых заводов или электростанций, об орошении десятков тысяч гектаров земель, о производстве удобрений или товаров народного потребления — все это в конечном счете подчинено главной цели, которую поставила перед собой Коммунистическая партия,— улучшению жизни народа.

Этой же самой цели подчинена и вся деятельность нашей партии и нашего государства на международной арене, наша внешняя политика. Прочный мир, спокойный труд, уверенность в завтрашнем дне — вот чего прежде всего и больше всего хотят миллионы и миллионы людей, живущих в наших городах и селах. И именно на обеспечение прочного мира, на надежную защиту всего того, что создано народом, и того, что еще предстоит создать, направлены все наши усилия в области внешней политики.

Все это, конечно, относится не только к Советскому Союзу, такова же политика вашей страны и других братских социалистических стран, их коммунистических партий. Именно поэтому они чувствуют себя столь близкими друг другу, именно поэтому их об'единяет такая тесная, неразрывная дружба. Все за одного и один за всех —это благородное правило с особой полнотой приложимо к отношениям между социалистическими странами. Дружба удваивает наши силы. Дружба наша приближает осуществление великой цели, за которую борются наши партии. Нет ничего прекраснее и благороднее этой дружбы. Вот почему я с особым волнением воспринимаю этот акт вручения мне высокой и почетной награды братской революционной Кубы.

Принимая этот орден, я хотел бы заверить вас, дорогие кубинские друзья, что развитие и углубление дружбы, об'единяющей Советский Союз и Кубу, всегда будут предметом неослабного внимания со стороны Центрального Комитета Коммунистической партии Советского Союза, со стороны нашего Советского государства. Я, со своей стороны, сделаю все, чтобы внести свой вклад в это благородное дело.

Еще раз благодарю вас, друзья, за оказанную мне большую честь. Орден Хосе Марти всегда будет напоминать мне о незабываемых днях, проведенных на Кубе, о ее мужественных, гордых и жизнерадостных людях, о большой и чистой дружбе, которая соединяет наши партии и народы.

* * *

Заключительные слова речи товарища Л. И. Брежнева присутствующие встречают продолжительными аплодисментами.

Все собравшиеся на торжественной церемонии тепло поздравляют Леонида Ильича с высокой наградой революционной Кубы.

(Спец. корр. ТАСС).

## На зарубежных меридианах

### ВИЗИТ РАБОТНИКОВ ПАРТИЙНОЙ ПЕЧАТИ КПСС

**КАИР, 31 января. (ТАСС).** Делегация работников партийной печати КПСС во главе с кандидатом в члены ЦК КПСС, главным редактором газеты «Советская Россия» П. Ф. Алексеевым, находящаяся здесь по приглашению ЦК Арабского социалистического союза, встретилась с секретарем ЦК АСС по идеологическим вопросам Рифаатом аль-Махгубом.

В ходе дружеской беседы стороны обсудили вопросы идеологической работы на современном этапе борьбы против империализма и колониализма, за мир, демократию и социальный прогресс.

Рифаат аль-Махгуб выразил уверенность в том, что визит делегации работников партийной печати КПСС послужит дальнейшему укреплению дружеских связей между народами СССР и АРЕ.

### ВСТРЕЧА Э. ХОНЕККЕРА С К. АЛЬТАМИРАНО

**БЕРЛИН. (ТАСС).** Первый секретарь ЦК СЕПГ Э. Хонеккер принял 30 января находящегося здесь генерального секретаря Социалистической партии Чили К. Альтамирано. В ходе беседы, проходившей в духе сердечности и братской солидарности, состоялся обмен мнениями по вопросам отношений между обеими партиями, политического развития в Чили, Латинской Америке, международной обстановки.

### ПЕРВОЕ ЗАСЕДАНИЕ

**НЬЮ-ЙОРК, 31 января. (ТАСС).** Комитет ООН по деколонизации провел во вторник первое в этом году заседание, избрав свои руководящие органы и утвердив программу работы. Председателем комитета на 1974 год переизбран представитель Танзании Ахмед Салим Салим.

Открывая заседание, генеральный секретарь ООН К. Вальдхайм указал на тревожное положение, сложившееся на юге Африки, где колонизаторские и расистские режимы усиливают репрессии против борцов за национальное освобождение. Это положение, подчеркнул К. Вальдхайм, представляет собой серьезную угрозу миру в Африке.

Председатель комитета Салим отметил, что жестокие репрессии, которые обрушиваются на более чем 30 миллионов африканцев, и пособничество расистам и колонизаторам со стороны империалистических держав находятся сейчас в числе основных проблем, с которыми сталкивается Организация Об'единенных Наций.

### НАЖИМ

**ВАШИНГТОН, 31 января. (ТАСС).** Сенат американского конгресса предпринял нажим на нефтедобывающие страны, которые стремятся ограничить эксплуатацию своих природных богатств американскими монополиями и поставить на более справедливую основу торговлю нефтью. В принятой резолюции сенат предупредил, что повышение цен на нефть другими странами может повлечь за собой ответные экономические меры со стороны Соединенных Штатов. Согласно резолюции, предложенной сенатором-демократом Л. Чайлзом, эта угроза относится к Канаде, Венесуэле и арабским странам.

### ВОЙСКА ПРОТИВ КРЕСТЬЯН

**НЬЮ-ЙОРК. (ТАСС).** По сообщениям информационных агентств, поступающим из Ла-Паса, президент Бансер направил войска для подавления движения протеста боливийских крестьян в районе города Кочабамба в Центральной Боливии.

Шесть дней назад боливийские крестьяне выступили с протестом против распоряжения правительства об увеличении цен. 12 тыс. крестьян, практически безоружных, воздвигли баррикады на дорогах, ведущих в Кочабамбу. Выступление крестьян последовало за серией забастовок рабочих Ла-Паса, также протестующих против повышения цен.

В ответ на требование крестьян военное правительство Боливии об'явило «чрезвычайное положение» в стране, приостановив действие конституции. Агентства сообщают, что крестьяне захватили в качестве заложника генерала Переса, прибывшего на место событий и выступившего с угрозами по адресу крестьян. Под предлогом освобождения генерала Бансер направил в район Кочабамбы колонну войск, в составе которой 14 бронетранспортеров. Войскам отдан приказ «действовать решительно».

### ВОЛНА ЗАБАСТОВОК

**РИМ, 31 января. (ТАСС).** В Италии нарастает забастовочная борьба. С большим успехом прошла всеобщая 24-часовая забастовка трудящихся острова Сардиния. Во всех городах острова остановились заводы и фабрики, закрылись магазины, замер городской транспорт, прекратились занятия в школах и высших учебных заведениях. В административном центре острова — Кальяри — состоялась 50-тысячная демонстрация и митинг. Бастующие требовали прекращения увольнений, повышения заработной платы, улучшения условий труда, проведения неотложных социальных и экономических реформ в южных районах Италии.

# СОБЫТИЕ МИРОВОГО ЗНАЧЕНИЯ

**Дружеский визит Генерального секретаря ЦК КПСС Л. И. Брежнева на Кубу зарубежные органы печати, радио и телевидение расценивают как важнейшее событие мирового значения. Газеты различных стран публикуют подробные отчеты о визите Л. И. Брежнева, сообщают о начале его переговоров с Первым секретарем ЦК Компартии Кубы, Премьер-Министром Революционного правительства Кубы Фиделем Кастро Рус, излагают их речи на грандиозном митинге советско-кубинской дружбы.**

**ГАВАНА.** «Братские об'ятия на кубинской земле Генерального секретаря ЦК КПСС Леонида Ильича Брежнева и Первого секретаря ЦК Компартии Кубы, Премьер-Министра Революционного правительства Фиделя Кастро символизируют единство народов родины В. И. Ленина и родины Хосе Марти»,—говорится в статье, опубликованной органом ЦК Компартии Кубы газетой «Гранма» и целиком посвященной горячему, волнующему приему, оказанному народом Кубы Генеральному секретарю ЦК КПСС.

**БЕРЛИН.** Кульминационным моментом второго дня пребывания Генерального секретаря ЦК КПСС Леонида Ильича Брежнева на Кубе стал массовый митинг—крупнейший со времени победы революции на острове Свободы 15 лет тому назад, пишет «Нойес Дойчланд».

Взоры народов мира обращены к Кубе, отмечает еженедельник «Хорицонт». Зарубежные поездки Генерального секретаря ЦК КПСС Л. И. Брежнева всегда становились выдающимися международными событиями, которые приковывали к себе внимание всего мира. Они являются знаменательными вехами осуществления Программы мира, принятой XXIV съездом КПСС, свидетельством непреодолимой и мобилизующей силы мирового социализма.

**ПРАГА.** Лес советских и кубинских государственных флагов, красных знамен, транспарантов с приветствиями дорогому советскому гостю, бурные овации—все это характеризует атмосферу, которая царила на митинге советско-кубинской дружбы в Гаване, пишет газета «Руде право».

Братиславская газета «Правда» называет визит Л. И. Брежнева важнейшим этапом в развитии отношений между СССР и Кубой, крупнейшим политическим событием в жизни всего американского континента.

**ВАРШАВА.** В результате визита Генерального секретаря ЦК КПСС советско-кубинская дружба получит дальнейшее плодотворное развитие, пишет еженедельник «Перспективы». Неразрывные интернациональные узы, братское сотрудничество СССР, первой страны социализма, с Кубой — первым звеном социалистической системы в западном полушарии укрепляются еще сильнее.

**УЛАН-БАТОР.** Основанные на незыблемом фундаменте братская дружба и тесное сотрудничество между Советским Союзом и Республикой Куба являются общим достоянием всего социалистического содружества, пишет газета «Новости Монголии». Огромные успехи кубинского народа в строительстве социализма стали возможными благодаря бескорыстной интернациональной помощи и поддержке стран социалистического содружества, прежде всего Советского Союза. Вступление Кубы в Совет Экономической Взаимопомощи открыло новый этап в развитии ее всестороннего сотрудничества с братскими странами, служит главным фактором ее экономического развития.

**БЕЛГРАД.** Большое внимание уделяет визиту Л. И. Брежнева на Кубу югославская печать. Газета «Политика», сообщая о начале советско-кубинских переговоров, пишет: «Совершенно очевидно, что советско-кубинские отношения сейчас прочны, как никогда раньше. Значительный подъем в экономическом развитии Кубы, общее увеличение производства, особенно за последние два года, позволяют Кубе эффективно использовать обширную советскую помощь».

**НЬЮ-ЙОРК.** Большое внимание визиту Генерального секретаря ЦК КПСС Л. И. Брежнева на Кубу уделяет печать США. Информационные агентства ЮПИ и АП передали отчеты о митинге кубино-советской дружбы в Гаване. Агентства выделяют заявление Л. И. Брежнева в его речи на митинге о том, что «революционная Куба никогда не была и никогда не будет одинокой», что «Куба—активный и уважаемый участник кипучей жизни большой семьи государств, спаянной узами братства, товарищества и бескорыстной взаимной поддержки».

Все газеты приводят высказывания Генерального секретаря ЦК КПСС о том, что начавшееся улучшение советско-американских отношений полезно для всеобщего мира.

«Нью-Йорк таймс» в редакционной статье, посвященной визиту Л. И. Брежнева на Кубу, затрагивает вопрос о возможности нормализации отношений между США и Кубой. «Более нормальные отношения между Вашингтоном и Гаваной, —пишет газета,—могли бы способствовать дальнейшей разрядке международной напряженности».

«Вашингтон пост», со своей стороны, приводит высказывания председателя сенатской комиссии по иностранным делам Фулбрайта, заявившего, что «давно настало время изменить позицию США в отношении Кубы». По словам Фулбрайта, такого мнения придерживаются многие американские сенаторы. (ТАСС).

## В ОБЪЕКТИВЕ — РЕСПУБЛИКА КУБА

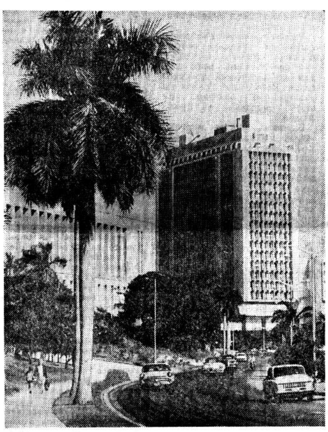

НА СНИМКАХ: 1. На одной из магистралей Гаваны. 2. В Нуэвитасе (провинция Орьенте) при техническом содействии Советского Союза строится завод сельскохозяйственных удобрений. Советский специалист Василий Дан беседует с группой кубинских рабочих.

Фото М. АЛЬПЕРТА. АПН.

## АНГЛИЯ

# «ДА» И «НЕТ» ЧИЛИЙСКОЙ ХУНТЕ

**Представители таких американских корпораций, как «Интернэшнл телефон энд телеграф» или «Кеннекот коппер», с нескрываемым ликованием встретили известие о военном перевороте в Чили, совершенном при их явном содействии, пишет американская газета «Дейли уорлд». В свою очередь, отмечает далее газета, стараясь не отстать от заокеанских конкурентов, срочно укрепляют свои связи с хунтой и английские монополии, действующие вопреки протестам широкой общественности Великобритании.**

**В статье, которую АПН перепечатывает из «Дейли уорлд» с некоторыми сокращениями, в частности, говорится:**

С поспешностью, выходящей за рамки приличия, уже через несколько дней после переворота в Чили правительство консерваторов заявило о признании фашистского режима.

В начале ноября благодарная чилийская хунта направила в Лондон «экономическую миссию», уполномочив ее вести переговоры о новых инвестициях в экономику страны. Миссию возглавил Серхио Вергара, видный деятель в ассоциации чилийских промышленников, которая организовывала акты саботажа и плела интриги против правительства Сальвадора Альенде. Во время встреч с правительственными чиновниками и представителями промышленно-финансовых кругов он старался убедить их в том, что Чили сегодня выступает за частное предпринимательство тверже, чем все другие страны Латинской Америки, что только там иностранные компании могут не опасаться национализации. Более того, С. Вергара, сообщает «Файнэншл таймс», предложил нефтяной компании «Шелл» самой выработать «правила», определяющие ее деятельность в Чили.

В то время как представители большого бизнеса более чем радушно принимали «экономическую миссию», в стране не утихали протесты рядовых англичан против признания правительством тори реакционного режима в Чили, против «жестов поддержки» в адрес чилийских фашистов со стороны местных компаний.

Лейбористская партия официально осудила переворот и убийство президента Сальвадора Альенде. В дни пребывания «миссии» С. Вергары в Лондоне состоялась многотысячная манифестация солидарности с народом Чили. Собравшиеся потребовали от правительства аннулировать решение о признании хунты.

Когда английская автомобильная компания «Лейланд» преподнесла хунте через свой филиал в Чили четыре специально изготовленные для нее автомашины, это вызвало такое негодование, что президент компании лорд Стоукс счел за благо умыть руки, окрестив этот дар как всего лишь «мелкую подачку».

Против поддержки чилийской хунты выступает вся трудовая Англия. Так, рабочие судоверфей Клайда заявили о своем отказе продолжить работы по строительству двух военных фрегатов и двух подводных лодок, заказанных Чили. Их активно поддержала конференция профсоюзов работников судостроительной и машиностроительной промышленности.

«Нет» фашизму в Чили!»— говорят английские трудящиеся.

(«Дейли уорлд»—АПН).

# В ВОЛНАХ СПЕКУЛЯТИВНОГО БУМА

## ЯПОНИЯ

Из разговора на токийской улице:

— Сестра вчера купила по знакомству пачку «Спарка».

— А у меня давно уже ничего нет. Но сосед подсказал, что есть шанс достать после обеда в Иокогаме. Едем?

И две пожилых японки поспешили к вокзалу.

Что же это за редкость, ради которой приходится ехать на электричке за десятки километров? Всего-навсего стиральный порошок. Вот уже несколько недель заветную пачку можно достать либо по знакомству, либо исколесив город, либо отстояв долгую очередь, занятую еще до открытия магазина.

Такое же положение сложилось и со многими другими товарами первой необходимости — мукой, растительным маслом, бумагой, строительными материалами, пропаном для бытовых нужд...

Тщетны все попытки покупателей добиться у властей ответа на вопрос: когда же все это кончится?

— До нас доходит много жалоб о нехватке товаров. Это странно,—ответил на такой запрос начальник Бюро экономического планирования Цунэо Утида.—Их производство не сокращалось. Я не могу сказать, куда они деваются.

Уступая требованиям трудящихся, правительство все-таки вынуждено было провести обследование магазинов, складов, заводов и других об'ектов, связанных со сбытом и производством ставших неожиданно дефицитными товаров. Результаты этой кампании власти пока держат в секрете. Но подобные же действия предприняли и представители оппозиционных партий—КПЯ, СПЯ, Комэйто. Выяснилось, что оптовые торговцы, решив взвинтить цены, копят дефицитные товары на складах. У многих компаний они забиты уже до отказа. По нескольку месяцев не вывозятся из таможни импортные товары. По стране катятся волны спекулятивного бума. Цены на большинство товаров скачут вверх с калейдоскопической быстротой. Законы о борьбе с инфляцией и спекуляцией товарами первой необходимости, которые под давлением трудящихся в декабре прошлого года принял парламент, оказались беззубыми. Торговцы находят тысячи уловок и увертoк, чтобы, придержав товар, сорвать очередной куш.

— Трудящиеся Японии приложат все силы к тому, чтобы сорвать планы спекулянтов, — заявил Сиого Оки, генеральный секретарь крупнейшего профсоюзного об'единения Японии — СОХИО. —На конец января мы совместно с СПЯ, КПЯ и Комэйто наметили создание комитета народной борьбы против инфляции. Члены прогрессивных организаций демонстрациями и массовыми забастовками ответят на очередное наступление на жизненные интересы трудящихся. Мы возьмем на учет все запасы товаров первой необходимости и будем тщательно следить за их распределением. Бой инфляции, бой спекулянтам — вот один из лозунгов нашей борьбы на ближайшее время.

А. ЛАЗАРЕВ, соб. корр. АПН.

Токио.

# КРИВЫЕ ДОРОГИ

Февраль — кривые дороги. Как январю-батюшке морозы, так февралю метелицы: «Вьюги, метели под февраль улетели».

Сутками длится заваруха. Провода гудят и стонут. Ползут с сумета на сумет грузовики, днем с фарами, как ночью...

В такую замять лихую хорошо очутиться в жарко натопленной избе, за самоваром, гостем какой-нибудь деревенской старушки-говоруньи. То-то россказней наслушаешься — о годах прежних, обычаях, обрядах деревенских, о приметах на будущую весну и памятных страничках народного месяцеслова.

«Февраль весну строит»,— говаривали встарь. И уже 1 февраля мужик загадывал: начало февраля погожее — так и весну жди пригожую, ясную и раннюю.

6 февраля — Аксинья, перелом зимы, полузимица-полухлебница.

Считалась метель на Аксинью плохой приметой. Выдалась Аксинья непогожая — такая и весна будет: протяжная, слякотная, долго не выпустишь скот на свежую зеленую траву.

Ждал мужик весну. В январе ждал, в феврале и тем более. День 15 февраля назывался «зимобором». Зима с весной, повстречавшись, борются: кому идти вперед, кому вспять поворачивать? Бывает же, что в середине февраля о весне никаких признаков нет.

К 23 числу приурочивалась в месяцесловах поговорка: «До Прохора старуха охала: «Ох, студено!» — Пришел Прохор и Влас: «Никак, весна и у нас?».

Многие февральские обычаи забыты. Но кто не слыхал о масленице?

Искони народный праздник масленицы ныне возрожден как проводы русской зимы.

Да, февраль заканчивает зиму. Как ни богат на вьюги, на стужу, все ж провертываются деньки, когда лучезарно синеет небо, капель с крыш стучит и молодо чернеют леса: ни седины в кудрях сосен, снег ветром напрочь сдуло.

**И. НЕВЕЧЕРИН.**

ДОРОГА.

Фотоэтюд О. Кононенко.

## ИЗ ФЕНОЛОГИЧЕСКОЙ ТЕТРАДИ

**Дни длиннее, стало потеплее. На много ли? Для Вологды в среднем на ...0,7°! Хоть и бокогрей февраль, но тепла вологжанам, пожалуй, лишь в погожие деньки на бочок-то достанется. Зато в Великом Устюге среднемесячная температура в сравнении с январем повышается на целый градус, в Тотьме — даже на полтора.**

**В общем, однако, не удивительно, что самый холодный день в Вологодчине пришелся на февраль: 10 февраля 1946 года в Великом Устюге термометр показал 49° мороза.**

**Капель — наковаленка весны. Случается, средь зимы уже стучат ее молоточки. Всего раньше — 1 января — капель наблюдалась в 1938 году, а запоздала в 1910 году, когда с крыш закапало только 23 марта.**

**Кучевые облака — «небесный ледоход». В 1932 году он начался 7 января, в 1908 году ждать себя заставил до 17 апреля.**

## КАКАЯ БУДЕТ ПОГОДА?

По сведениям Гидрометцентра СССР, в феврале этого года средняя месячная температура воздуха ожидается около 9 градусов мороза, что выше обычной на 1—4 градуса. В первой пятидневке ожидается преобладание теплой погоды с температурой ночью —7 —12 градусов. Во второй пятидневке произойдет понижение температуры ночью до —25—30 градусов, днем до —15—20 градусов.

В начале и в конце второй декады снова потеплеет: температура воздуха будет ночью —8—13 градусов, днем —1 —5 градусов.

В середине месяца температура понижается ночью до —18—23 градусов, днем до —10—15 градусов. Будет морозно в первой половине третьей декады, а во второй произойдет повышение температуры. В конце месяца снова похолодает.

В течение месяца будет преобладать облачная с прояснениями погода. Временами снег, в начале месяца мокрый. Метель. Местами туман. Ветер преимущественно юго-западный и южный 7—12, временами 16 м/сек.

**З. РАТУШИНА,**
**начальник отдела Вологодской гидрометобсерватории.**

| | | | | | |
|---|---|---|---|---|---|
| ПН | | 4 | 11 | 18 | 25 |
| ВТ | | 5 | 12 | 19 | 26 |
| СР | | 6 | 13 | 20 | 27 |
| ЧТ | | 7 | 14 | 21 | 28 |
| ПТ | 1 | 8 | 15 | 22 | |
| СБ | 2 | 9 | 16 | 23 | |
| ВС | 3 | 10 | 17 | 24 | |

# ПО БЕЛОЙ ТРОПЕ

*Зима в этом году легла как-то сразу. Снег выпал на мокрую непромороженную землю толстым пухлым слоем, и вскоре пришлось встать на лыжи. Белые страницы одна за другой выдают скрытые от людей тайны диких зверей и птиц.*

*На самой опушке, где ветер успел уже намести сугробы,—кружевные узоры следов белых куропаток. К зиме их лапки густо обрастают пером, и они ходят по поверхности снега, совсем не проваливаясь, точно на лыжах.*

*Белки в этом году добывают маслянистые семена из еловых шишек и редко спускаются на снег. А спустится, так тонет в нем «по уши» и спешит опять на ближайшее дерево взобраться... Но вот рядом второй след. На белку наткнулась куница. Значит, эта хищница охотится иногда и днем. Началась погоня!*

*Отдельные следы на снегу и «посорка», упавшая с ветвей, позволяют проследить стремительный бег, соревнование силы и ловкости. Обычно выигрывает белка.*

*По следам видно, что хищникам не просто добывать себе корм зимой. Однажды я долго шел по следу росомахи, редкого для нашей области хищника. Зверь рыскал по долине лесной речки, обшаривал закрайки болот, заснеженные островки кустарников и бурьяна—все те места, где бывают лежки зайцев. Дважды росомаха находила беляков, наткнулась на тетеревов, спавших в лунках, пыталась поймать рябчика, проложившего длинный тоннель под снегом, но так и осталась без добычи. Только потом ей удалось разыскать место, где охотники еще по первоснежью добыли лося.*

*Здесь она, выпачкав вокруг весь снег, отрыла потроха сохатого... Даже такой ловкий зверек, как горностай, десятки гектаров покроет своими петлями, сотни раз уходит под снег, множество выворотов, каряг и валежин проверит, прежде чем ему удастся поймать одну-две полевки.*

*Так, страницы белой книги раскрывают основной закон природы — естественный отбор. Выживает наиболее здоровый, ловкий, сильный, способный оставить после себя жизнестойкое потомство.*

*По следам можно прочесть множество трагических и комических приключений обитателей лесов и полей, что совершаются под покровом зимней ночи. Недавно очень усталый я возвращался с охоты по заснеженному «летнику». По канаве вдоль дороги тянулся след беляка. Заяц передвигался мелкими прыжками, останавливаясь около торчащих из-под снега кустиков и пучков прошлогодней травы. Вдруг на снегу темный провал—беляк попал в теплячок, тонкий ледок не выдержал даже его тяжести и провалился. Зверек стремительно выскочил на снег, разбрызгал по белой пелене бурую торфяную жижу и после такой неожиданной ванны споро покатил вперед. Да не тут-то было! Не проскакав и полсотни метров, он со всего разбега вскочил в лунку глухаря. Перепуганы, видимо, были оба. Косой стремглав кинулся в чащу, а внезапно разбуженный петух даже и взлететь не мог. Он вывалился из лунки, сперва на один бок, потом перевалился на другой и несколько раз черкнул по снегу своими упругими крыльями, прежде чем смог подняться в воздух.*

*Эта маленькая забавная история рассмешила меня, взбодрила, и не такой уж трудной и долгой показалась дорога к дому.*

*Н. РУКОВСКИЙ,*
*кандидат биологических наук.*

*Фотоэтюд В. МИХАЙЛОВА.*

## САДОВОДУ И ОГОРОДНИКУ

# Весна не за горами

Садоводы-любители и огородники уже волнуются: где купить семена овощных культур и кормовых корнеплодов! Начальник Вологодского об'единения «Сортсемовощ» А. Стрекинов сообщил, что в Вологде торговля организована в магазине «Семена» (ул. Мира,22). С первого марта сезонные ларьки по продаже семян овощных культур и кормовых корнеплодов будут открыты в районах области. Колхозы и совхозы, подсобные хозяйства предприятий и школ могут приобрести в них семена по наличному и безналичному расчету.

**К. ИВАНОВ.**

## Зеленая аптека

# БЕРЕЗА

**«Я люблю, когда шумят**
**березы,**
**Когда листья падают с берез.**
**Русь моя, люблю твои**
**березы,**
**С первых лет я с ними жил**
**и рос».**
**Н. РУБЦОВ.**

С детства мы привыкли видеть в березе символ России. Ни об одном дереве не сложено у нас столько песен и стихов, как о белоствольной березе. Слово «береза» означает «светлый», «сверкающий».

Береза славится не только своей красотой. В старину ее называли деревом четырех дел: «первое дело—мир освещать, второе дело—крик утешать, третье дело—больных исцелять, четвертое дело — чистоту соблюдать».

Третье «дело» березы—бесценный дар природы. Целебными свойствами обладают почти все части березы. В научной и народной медицине применяют почки, листья и березовый сок. Почки и листья содержат эфирное масло, кислоты (аскорбиновую, никотиновую), сапонины, дубильные вещества, смолу, гликозиды, флавоноиды, тритерпеновые спирты — целый комплекс лечебных веществ.

Березовый сок содержит сахар, яблочную кислоту, белок, ароматическое вещество. Настой и отвар почек обладают мочегонным, антисептическим, желчегонными свойствами. Их применяют при отеках, болезнях мочевого пузыря и почек (также при образовании почечных камней), расстройстве желудка, хронических заболеваниях печени. Спиртовая настойка почек используется как желчегонное средство, применяется при лечении экзем, ран, пролежней.

Листьям березы присущи те же свойства, но в меньшей степени. Они рекомендуются при ревматизме (компрессы из смятых свежих листьев, наложенные на область больных суставов, или ванны).

Березовый сок принимают внутрь при болезнях суставов, отеках, ангине, при длительно незаживающих ранах, цинге и как общеукрепляющее средство.

А какая русская баня обходится без березового веника? Хорошая баня — это ингаляция паров, помогающих при простуде, и компресс, и горячая ванна.

Время сбора даров березы —весна. Почки заготавливают в марте — апреле, когда они смолистые, набухшие, но еще не распустились. Осторожно срезают ветви, связывают их в пучки и сушат продолжительное время в прохладном, проветриваемом помещении, после чего отделяют от ветвей. Листья собирают в мае, в начале цветения березы, снимают утром и сушат в темном месте.

Приготовить отвар, настойку почек и листьев дома можно следующим образом: чайную ложку почек заваривают как чай на 1/2 стакана кипятка, процеживают и принимают в течение дня.

Чайную ложку настаивают в стакане с 40-градусным спиртом, принимают по 20 капель с водой три раза в день. 20 граммов листьев заваривают в стакане кипятка, настаивают один час, затем добавляют немного соды (на кончике ножа), оставляют на шесть часов, процеживают и пьют в два приема с промежутком в четыре часа.

**Н. ШИШЕЛОВА,**
**инспектор по заготовке лекарственного сырья областного аптечного управления.**

## Уголок охотника и рыболова

# ЕСЛИ ТОЛЬКО ОТТЕПЕЛЬ

Февраль, пожалуй, самая глухая пора сезона подледного лова рыбы. И, неудивительно, что некоторые, а точнее, нетерпеливые любители, заканчивают рыбалку до наступления весны.

Однако истинные спортсмены не отступают и в пору «кривых дорог». Нередко с большими трудностями они добираются до заветных водоемов и ищут места скопления рыбы.

И находят, причем иногда там, где не предполагаешь стоянку окуней или плотвы. Многолетние наблюдения дают основания сделать вывод, что отзывчивее всего на приманку рыба становится в оттепель. В тихие, пусть даже со снегопадом дни, она выходит из глубоких мест на отмели и перекаты, держится ближе к берегам.

Отмечено также, что со средины зимы плотва, под'язки, щука, густера и частично окунь начинают подниматься в верховья рек. Это, в частности, в конце января наблюдалось на реках Леже, Комеле, а также в речках, впадающих в Волго-Балт. Кстати сказать, этим уже воспользовались браконьеры, изрядно поживившиеся на Леже в районе деревни Зимняк.

**Н. ЕРШОВ.**

# ПОМОГИТЕ КАБАНАМ

В совхозе имени Клубова Вологодского района, неподалеку от лесной деревушки Головково, есть силосная траншея. С наступлением зимы ее «разнюхали» дикие кабаны. Сначала они по ночам подкрадывались к корму, а затем осмелели и стали постоянными посетителями траншеи.

Рабочие совхоза напрасно пытаются отвадить непрошенных гостей, вставших «на довольствие» всем стадом до полуторых десятков голов. Кабаны не боятся ни разведенных костров, ни шума тракторов, ни крика людей.

Впрочем, такую картину можно наблюдать не только у Головкова. В нашей области насчитывается около пятисот акклиматизировавшихся кабанов, и большинство из них ищет помощи у человека. Грузным, коротконогим зверям особенно трудно добывать пищу нынешней снежной зимой.

Учитывая сложившуюся обстановку, правление областного общества охотников и рыболовов приняло специальное решение, которым обязало районные общества принять все меры для сохранения поголовья и воспроизводства стада кабанов. Для закупки кормов отпущены средства.

**В. ЗЮЗИН.**

# ТОННУ РЫБЫ— НА УДОЧКУ

Подледный лов наваги на удочку — самое популярное занятие жителей ненецкого оленеводческого поселка Индига на побережье Северного Ледовитого океана. После работы и в выходные дни на льду местной речки Индиги собираются и стар, и млад.

Нередко случается, что на один крючок попадает сразу по пять—семь рыбин. Первая из них захватывает приманку, а остальные—хвосты друг друга.

Рыбу любители лова сдают государству. Есть здесь свои рекордсмены. Рабочий совхоза «Индигский» Юрий Батов, например, за две недели сдал приемщикам почти тонну пойманной на крючок наваги.

**Газета «Заполярье».**
**Нарьян-Мар.**

## Сделай сам

### КОРМУШКИ ДЛЯ СИНИЦ

Трудно птицам добывать корм зимой. Очень помогут им сделанные вами «столовые» возле дома или в саду. Предлагаем модели кормушек.

Кормушки сделаны из деревянных дощечек и толстой проволоки. Их либо подвешивают на крючках и проволоке, либо прикрепляют к специальному колу высотой около 1,5 м, который втыкается в землю.

Подвесные кормушки раскачиваются и большинство пернатых их избегает; весь корм достается синицам.

### ЛЫЖИ-ВЕЗДЕХОДЫ

Под'ем в гору «елочкой» труден даже для тренированного лыжника. К тому же на холме, поросшем кустарником, этот способ вообще неприменим.

Нехитрое тормозное устройство, сделанное из стальных полосок и проволоки, превратит ваши лыжи в вездеходы и позволит без особого труда преодолевать даже весьма крутые подъемы.

При движении лыжи вперед пластинка свободно волочится по лыжне, ничуть не мешая ходу лыжника, а как только лыжа сдаст назад, пластинка, врезаясь в снег, принимает вертикальное положение и накрепко удерживает лыжу на месте.

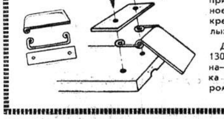

Длина пластинки 130—140 мм, толщина— 2 мм. Проволока стальная диаметром 5 мм.

## В конце номера

# ГОСТЬ ЮГА

Название этого цветка оригинальное и редкое — аморфофаллус. Да и сам цветок—редкий гость северных сторон: он растет в тропиках и достигает большой высоты.

Вероятно, бухгалтер областной прокуратуры Роза Ивановна Волоснова ничего об этом не знала, когда десять лет назад садила в небольшой горшочек с землей маленький коричневый клубенек. Но в первое же лето цветок поразил своим интенсивным ростом—каждый день он прибавлял до восьми-десяти сантиметров и к осени поднялся больше, чем на полтора метра, раскинув вверху великолепный зеленый кроющий лист, рассеченный на части. Осенью он стал желтеть, и вскоре ствол подгнил и упал, погиб и лист. В земле остался один клубень.

С наступлением весны его начинали поливать, и он снова не по дням, а по часам, поднимался на свою высоту.

С каждым годом клубень увеличивался, обрастал «детками», которые осенью от него отделяли. Роза Ивановна меняла землю, несколько раз пересаживала клубень, пока не нашла для него удобную кадочку.

В эту зиму клубень начал прорастать необычно рано—в декабре. Пришлось его обильно поливать водой.

И вот несколько дней назад, войдя в помещение, все ахнули: полутораметровый цветок расцвел. Первый раз через десять лет. Его соцветие очень напоминает увеличенный в несколько раз цветок калла. А цвет сизо-фиолетовый.

Аморфофаллус — родственник калла. На родине он цветет каждый год и достигает двух метров. Клубень его может весить до двадцати килограммов. Он красив как декоративно-комнатный цветок.

**В. МЕТЕЛЬСКАЯ.**

# «ДОМ» ЗВЕРЕЙ

В 1965 году на берега небольшой болотной речки Илексы, что в Вытегорском районе, завезли 21 бобра. Место их расселения отвели под бобровый заказник. Новоселы прижились: на конец 1973 года на берегах Илексы уже обитало 176 бобров. Бобровые колонии появились и на притоках реки, за пределами заказника.

Недавно видовой бобровый заказник на Илексе решением исполкома Вытегорского райсовета преобразован в комплексный госзаказник и площадь его увеличена до 16,5 тысячи гектаров. В государственном заказнике под охрану взяты не только бобры, но и другие дикие животные, звери и птицы. Охота на его территории запрещена.

**А. РАЗУМОВ.**

# ВЫИГРЫШ— 5000 РУБЛЕЙ

Первый тираж «Спортлото» в новом году оказался наиболее результативным по сравнению с ранее состоявшимися. В нем впервые в нашей зоне угадано все 6 видов спорта. Обладателем выигрыша в сумме 5000 рублей стала работница Вологодской детской больницы Т. Ф. Подовинникова.

Хороших результатов в этом тираже добился также постоянный участник «Спортлото» череповчанин А. И. Парфенов, столяр «Трансводстрой-2». У него выигравшими оказались 12 карточек. В одной угадано 5 видов спорта, в четырех — по 4. Общий выигрыш составил 1474 рубля.

Угадав по 5 видов спорта, получили выигрыши по 1313 рублей рабочий Череповецкого металлургического завода В. А. Щербаков и рабочая ВПВРЗ В. А. Шевелева.

**Н. ГОВОРУХИН.**

## ТИРАЖ «СПОРТЛОТО» И «СПОРТЛОТО-2»

Результаты очередного тиража «Спортлото» и «Спортлото-2», состоявшегося 30 января в Москве:

«Спортлото» — 19 (гребля академическая), 22 (коньки), 4 (альпинизм), 48 (шахматы), 43 (фехтование), 11 (велоспорт).

«Спортлото-2» — 31 (плавание), 21 (конный спорт), 33 (регби), 30 (парусный спорт), 44 (фигурное катание), 48 (шахматы).

(ТАСС).


Зам. редактора
А. Н. ШОРОХОВ.


**В ОБЩЕСТВЕННОЙ ПРИЕМНОЙ «КРАСНОГО СЕВЕРА»**

В пятницу, 1 февраля, в гор. Вологде в общественной приемной «Красного Севера» состоится очередной прием трудящихся.

Прием ведет в помещении редакции газеты «Красный Север» (ул. Челюскинцев, 3, комната 13, третий этаж) с 15 до 18 часов адвокат **Никулин Г. С.**

## ТЕАТР

**1 февраля**
**«ЦВЕТЫ ЖИВЫЕ».**
**2 февраля**
**«НАД СВЕТЛОЙ ВОДОЙ».**
Начало спектаклей в 19.30.

## ФИЛАРМОНИЯ

**Концертный зал филармонии**
**1, 3 февраля**
**КОНЦЕРТ**
**народной артистки РСФСР, лауреата Ленинской и Государственной премий Зары ДОЛУХАНОВОЙ.**
Начало в 20 часов.

## КИНО

**Им. ЛЕНИНСКОГО КОМСОМОЛА** — новый цветной художественный фильм **«Анатомия любви».** Сеансы: 10, 11.40, 13.20, 15.10, 16.50, 18.40 (удл.), 20.50 (удл.). На удлиненном сеансе — **«Вашу лапу, Медведь».** Для детей в 9 часов — **«Ну, погоди!»** (6 и 7 выпуски).

**«САЛЮТ».** Большой зал—новый цветной художественный фильм **«Бесстрашный атаман»** (производство киностудии «Мосфильм»). Сеансы: 9.40, 11.20, 13, 14.40, 16.20 (удл.). На сеансах в 18.30 и 21.10—новый художественный фильм **«Загадка черного короля».** ЗАЛ КИНОХРОНИКИ — новый цветной научно-популярный фильм **«Север навсегда».** Сеансы: 13, 14, 17.30. На сеансах в 10, 15, 18.30 и 21.10 — **«Любить человека»** (две серии).

**«РОДИНА»** — новый польский цветной художественный фильм **«Анатомия любви».** Сеансы: 9.30, 11.20, 13.10 (удл.), 15.30, 17.20, 19.10 (удл.), 21.30. Для детей в 9.40—**«Капитан Джек».**

**ДВОРЕЦ КУЛЬТУРЫ ЖЕЛЕЗНОДОРОЖНИКОВ** — широкоэкранный художественный фильм **«Чиполлино».** Сеансы: 15, 17, 19, 21 час.

**«СПУТНИК»** — новый цветной широкоэкранный художественный фильм **«Визит вежливости»** (две серии). Сеансы: 15, 18 и 21 час. Для детей в 11 и 13 часов — новый цветной широкоэкранный художественный фильм **«Мраморный дом».**

**«ОКТЯБРЬ»** — новый цветной широкоэкранный художественный фильм **«Плохой хороший человек».** Сеансы: 15, 17, 19 (удл.), 21 час. В 13.30—новый широкоэкранный художественный фильм **«Горы зовут».**

**КЛУБ ВОС** — **«Последнее дело комиссара Берлаха».** Начало в 18 часов.

## *Смотрите, слушайте*

**СУББОТА, 2 ФЕВРАЛЯ**

## ТЕЛЕВИДЕНИЕ

**ПЕРВАЯ ПРОГРАММА**

9.30—Для детей. Премьера телевизионного документального фильма. «От А до Я...» 11.00—Информационная программа. К визиту тов. Л. И. Брежнева на Кубу. 14.50—Чемпионат Европы по скоростному бегу на коньках среди женщин. 15.10—«На экране кинокомедия». «Воздушный извозчик». Худ. фильм. 18.15—Премьера худ. фильма «А. Чехов—сценки». 19.40 — Премьера спектакля Пражского музыкального театра. И. Штраус. «Цыганский барон». 21.00—«Время». Информационная программа. К визиту тов. Л. И. Брежнева на Кубу. Цв. тел. Чемпионат Европы по фигурному катанию. Женщины.

**ВТОРАЯ ПРОГРАММА**

15.00—Чемпионат СССР по хоккею. «Химик» (Воскресенск)—«Спартак» (М). 17.15—«Шахматная школа». 17.45 — Спектакль Московского драматического театра имени Ленинского комсомола. А. Арбузов. «Вера, Надежда, Любовь». 22.00—«Валерий Чкалов». Худ. фильм.

## РАДИО

**ПЕРЕДАЧИ ИЗ ВОЛОГДЫ**

6.30—7.00 — Обзор газеты «Красный Север». Передача «Пятилетку—досрочно». 7.20 — 7.30—Интервью «Последних известий». 7.30—7.40 — Спортивное обозрение. 18.30—19.00 — «Семейные вечера».


## УПРАВЛЕНИЕ ГОСУДАРСТВЕННОГО СТРАХОВАНИЯ ПО ВОЛОГОДСКОЙ ОБЛАСТИ

**доводит до сведения граждан, что органами Госстраха проводится учет по обязательному окладному страхованию на 1974 год строений и животных, находящихся в личной собственности граждан.**

Обо всех изменениях, происшедших в хозяйстве, необходимо сообщить: в сельской местности—сельским Советам и инспекции Госстраха, в городах и рабочих поселках—в бюро технической инвентаризации и инспекцию Госстраха.

В ИНТЕРЕСАХ ГРАЖДАН в дополнение к обязательному страхованию с 1 ЯНВАРЯ 1974 ГОДА ПРОИЗВОДИТСЯ ДОБРОВОЛЬНОЕ СТРАХОВАНИЕ СТРОЕНИЙ ПО ДЕЙСТВИТЕЛЬНОЙ СТОИМОСТИ, которое обеспечивает гражданам возмещение ущерба в случае гибели или повреждения строений от наводнения, землетрясения, пожара и других стихийных бедствий, а также в случае аварий отопительной системы, водопроводной и канализационных сетей.

*Владельцы строений, проживающие в сельской местности, по желанию могут застраховать свои постройки по добровольному страхованию в размере до четырехкратной страховой оценки по обязательному страхованию.*

*В городской местности кирпичные строения могут быть застрахованы по добровольному страхованию в пределах до двухкратной, а остальные строения в пределах до трехкратной оценки по обязательному страхованию.*

**СТРАХОВЫЕ ПЛАТЕЖИ** вносятся при заключении договора и составляют: в городах и рабочих поселках—50 копеек, в сельской местности—1 рубль с каждых 100 рублей страховой суммы.

## ГРАЖДАНЕ! *ДОБРОВОЛЬНОЕ СТРАХОВАНИЕ СТРОЕНИЙ* В ВАШИХ ИНТЕРЕСАХ!

**НАПОМИНАЕМ,** что инспекции Госстраха проводят также добровольное страхование домашнего имущества, животных и средств транспорта.

Оформить договоры добровольного страхования можно у страхового агента или в инспекции Госстраха.

## УВАЖАЕМЫЕ ПОКУПАТЕЛИ!

**С 1 февраля 1974 года**
**СНИЖЕНЫ РОЗНИЧНЫЕ ЦЕНЫ**
**в среднем на 15 процентов**

## НА РАДИОПРИЕМНИКИ

*третьего и четвертого классов,*

работающие на полупроводниковых приборах,

**марок:** «СПОРТ», «РОССИЯ», «СОКОЛ», «ОРБИТА», «РИГА-302», «НЕЙВА», «ВЕГА», «АЛМАЗ», «КВАРЦ», «СИГНАЛ», «ЮПИТЕР», «ЭТЮД».

**Управление торговли.**

**КАДНИКОВСКОЕ СЕЛЬСКОЕ ПРОФТЕХУЧИЛИЩЕ № 3**
**ПРОВОДИТ**

## ДОПОЛНИТЕЛЬНЫЙ ПРИЕМ

*НА ШЕСТИМЕСЯЧНЫЕ КУРСЫ ПО СПЕЦИАЛЬНОСТИ*

## ТРАКТОРИСТ 3 класса.

**Принимаются юноши и девушки в возрасте не моложе 16 лет, имеющие направление колхоза, совхоза или другой сельскохозяйственной организации.**

Учащиеся обеспечиваются питанием, спецодеждой, общежитием, получают стипендию в размере 10—20 рублей в месяц.

Желающие поступить подают заявление на имя директора училища с приложением направления от хозяйства, свидетельства о рождении (подлинник), документа об образовании (подлинник), справки с места жительства и о составе семьи, характеристики с места работы (учебы), трех фотокарточек размером 3×4 см.

**Принятые на курсы проходят медицинскую комиссию в гор. Кадникове.**

АДРЕС УЧИЛИЩА: г. Кадников, ул. Карла Маркса, №... СПТУ № 3.

**ПРИГЛАШАЮТСЯ НА РАБОТУ:**

**пекари, машинисты** на разделку булочных, бараночных изделий и хлеба, **кондитеры** и УЧЕНИКИ **по этим специальностям; кочегары** производственных печей и паровых котлов, **дежурный электрик, столяр-плотник, уборщицы** производственных помещений хлебозаводами №№ 1 и 3, **печники, грузчики** хозяйственного отдела — Вологодским хлебокомбинатом. **Одиноким женщинам предоставляется общежитие.** Обращаться в отдел кадров хлебокомбината (ул. Самойло, 20) или в бюро по трудоустройству — **ул. Добролюбова, 2.**



ИЕ—7142 Индекс 50567. Об'ем 2 п. л. Тир. 87000. Зак. 800.

Областная типография, г. Вологда, ул. Калинина, 3.