Пролетарии всех стран, соединяйтесь!

КРАСНЫЙ СЕВЕР

ГАЗЕТА ОСНОВАНА В МАЕ 1917 ГОДА
Выходит шесть раз в неделю

ЧЕТВЕРГ, 31 ОКТЯБРЯ 1974 г.
№ 256 (17200)
Цена 2 коп.

ОРГАН ВОЛОГОДСКОГО ОБЛАСТНОГО КОМИТЕТА КПСС И ОБЛАСТНОГО СОВЕТА ДЕПУТАТОВ ТРУДЯЩИХСЯ

СОВМЕСТНОЕ ЗАЯВЛЕНИЕ

О ВИЗИТЕ ФЕДЕРАЛЬНОГО КАНЦЛЕРА ФЕДЕРАТИВНОЙ РЕСПУБЛИКИ ГЕРМАНИИ Г. ШМИДТА И ЗАМЕСТИТЕЛЯ ФЕДЕРАЛЬНОГО КАНЦЛЕРА, ФЕДЕРАЛЬНОГО МИНИСТРА ИНОСТРАННЫХ ДЕЛ Г.-Д. ГЕНШЕРА В СОВЕТСКИЙ СОЮЗ

В соответствии с договоренностью о проведении встреч между руководящими деятелями Союза Советских Социалистических Республик и Федеративной Республики Германии и по приглашению Советского правительства 28—31 октября 1974 года в Советском Союзе находился с официальным визитом федеральный канцлер Федеративной Республики Германии Гельмут Шмидт вместе с федеральным министром иностранных дел Гансом-Дитрихом Геншером.

Состоялся ряд встреч и бесед Генерального секретаря ЦК КПСС Л. И. Брежнева, члена Политбюро ЦК КПСС, Председателя Совета Министров СССР А. Н. Косыгина, члена Политбюро ЦК КПСС, министра иностранных дел СССР А. А. Громыко с федеральным канцлером Федеративной Республики Германии Г. Шмидтом и заместителем федерального канцлера, федеральным министром иностранных дел Г.-Д. Геншером.

В ходе бесед стороны обсудили современное состояние отношений между обоими государствами и возможности их дальнейшей активизации. Состоялся широкий обмен мнениями по актуальным международным вопросам, связанным с обеспечением прочного мира и безопасности в Европе и во всем мире. Беседы характеризовались общим стремлением сторон к дальнейшему расширению существующей основы для укрепления взаимопонимания, доверия и добрососедского сотрудничества.

Стороны с удовлетворением констатировали, что опыт политического развития полностью подтвердил значение и действенность договора от 12 августа 1970 года. Они считают, что политика, основой которой является договор, отвечает интересам Советского Союза и Федеративной Республики Германии, общей тенденции на углубление процессов европейской и международной разрядки. Московский договор остается и впредь надежной основой дальнейшего улучшения отношений между двумя странами и будет последовательно претворяться в жизнь.

Стороны едины в оценке значимости той разносторонней и конструктивной работы, которая была проделана в осуществление договора 1970 г., договоренностей и соглашений, достигнутых в ходе визита Генерального секретаря ЦК КПСС Л. И. Брежнева в Федеративную Республику Германии. Активно развивается взаимовыгодное сотрудничество обеих стран. Улучшилось их взаимодействие на международной арене.

Достигнутый прогресс открывает перед обеими странами новые благоприятные перспективы. Стороны подчеркнули свою решимость продолжать совместные усилия, направленные на улучшение отношений между Союзом Советских Социалистических Республик и Федеративной Республикой Германии в различных областях. Они единодушны в том, что регулярный и широкий обмен мнениями и встречи между руководящими деятелями обеих стран в значительной мере содействуют этому.

В интересах дальнейшего развития практики обмена мнениями между правительствами Союза Советских Социалистических Республик и Федеративной Республики Германии и желая углубить сотрудничество в политической области, стороны договорились о проведении регулярных консультаций по важным вопросам двусторонних отношений, а также по международным проблемам, представляющим взаимный интерес. Сроки и уровень их проведения будут определяться по взаимной договоренности сторон дипломатическим путем. Министры иностранных дел или их представители будут встречаться поочередно в Москве и Бонне всякий раз, когда стороны сочтут это необходимым, но, как правило, не реже одного раза в год.

Генеральный секретарь ЦК КПСС и федеральный канцлер выразили удовлетворение благоприятным развитием экономических связей между обоими государствами. Ожидается, что в 1974 году объем товарооборота между СССР и ФРГ возрастет примерно на 50 процентов по сравнению с предыдущим годом. Торговый обмен становится более сбалансированным. Это — результат систематических усилий обеих сторон, считающих, что расширение и углубление международного экономического сотрудничества на обоюдовыгодных и равноправных началах повышает стабильность мирных отношений между государствами, несет прямые выгоды народам.

Стороны заявляют о своем намерении и впредь всемерно содействовать развитию взаимных экономических связей, обеспечивая для этого необходимые правовые, организационные и иные предпосылки.

Стороны подтвердили, что принципы соглашения по общим вопросам торговли и мореплавания между Союзом Со-

(Окончание на 3-й стр.).

РАБОЧАЯ ВЫСОТА

В классе шел необычный урок. За школьными партами сидели не мальчишки и девчонки, а солидные отцы и матери семейств. Сегодня их старая учительница снова дает им урок жизненной логики. Она называет фамилии известного поэта, артиста, офицера Советской Армии, директора комбината, заместителя председателя райисполкома... У названных шире раздвигаются плечи, молодеют лица. Но только вот те — мастер молокозавода и колхозный механик, словно не выучившие урок, ниже склоняются над партой, — они знают, что их имена, если и назовут, то назовут снисходительно, мимоходом.

Настоящего урока жизненной логики не получилось. Не получилось потому, что учительница (не будем называть ни ее фамилии, ни адреса школы) не сумела показать, какой мерой измеряется творческий рост человека, его место в обществе. Мы отдаем дань уважения инженеру, руководителю предприятия, военачальнику. Но нельзя забывать, что без нравственного и профессионального совершенства нет подлинной личности, что достижение высоты в обычном деле не менее значительно и благородно, чем возвышение по служебной лестнице.

Личное мастерство — культура труда — качество работы. Эти понятия неразделимы. Взятые в комплексе они создают портрет передовиков, правофланговых социалистического соревнования. Кто в нашей области, например, не знает имен Героев Социалистического Труда депутата Верховного Совета СССР машиниста депо Вологда А. А. Уханова, депутата Верховного Совета РСФСР ткачихи Вологодского льнокомбината М. А. Обнорской, сталевара Череповецкого металлургического завода П. Т. Векшина и других. Все они отличные мастера своего дела, обладающие высокой рабочей культурой, воспитатели целой плеяды умельцев — людей уважаемых и особо почитаемых в нашем обществе.

Путь к мастерству нелегок и непрост, не каждый сумеет выдержать испытание избранной профессией. Но слава человека не в том, что он остался верен своему делу на всю жизнь, а в том, что сумел в избранной профессии достигнуть вершины мастерства.

На вологодском заводе «Северный коммунар» работает бригадиром слесарей-инструментальщиков Б. Н. Сосин. Истинный мастер в своем деле, рационализатор, чьи новинки внедряются на уровне инженерных решений, и вместе с тем — отличный воспитатель коллектива, общественник. Школу рабочей науки, рабочей мудрости преподает он, почетный гражданин гор. Вологды, и в заводском товарищеском суде, который возглавляет, и в городском комитете народного контроля, членом которого избран.

Девиз настоящих мастеров: умеешь сам — научи товарища, воспитай себе смену, достойную славных трудовых традиций рабочего класса. Именно в этом суть опубликованных в нашей газете письма знатного череповецкого металлурга Героя Социалистического Труда А. И. Гуторова и передовиков производства города Вологды, призывавших шире развивать движение наставничества, учиться ценить и беречь каждую минуту рабочего времени. Наставничество — это эффективный индивидуальный способ приобщения к мастерству, воспитания духовной и профессиональной зрелости. Но наряду с этим надо шире использовать и массовые формы пропаганды лучшего примера. Это — школы передового опыта, коммунистического труда, творческие конкурсы и т. п. Важно лишь, чтобы за этим непременно и безотлагательно следовала организаторская работа по внедрению опыта, лучших образцов труда.

Можно привести поучительный пример. Мастера маслоделия Шекснинского маслозавода первыми в нашей области аттестовали широко известное масло сорта «вологодское» на государственный Знак качества. У мастера Р. К. Рынцевой была создана областная школа передового опыта. Учились многие, но успех достался самым настойчивым. На Всесоюзном смотре качества сливочное масло, изготовленное Кичменгско-Городецким заводом, признано лучшим, мастеру В. Н. Степановой вручены диплом I степени Министерства мясной и молочной промышленности СССР и первая денежная премия. Кичменгско-городецкому маслу также присвоен государственный Знак качества. Такими учениками можно гордиться!

Или, вот, скажем, оператор челюстного погрузчика из Ломоватского леспромхоза Н. Н. Парфенов. Имя его известно не только в вологодских лесах, но и далеко в стране, — передовой лесозаготовитель добился небывалой в отрасли производительности труда. За текущую пятилетку он взялся выполнить восемь годовых планов! Это ли не пример, достойный подражания!

Или же взять Митинский леспромхоз. Здесь впервые родились укрупненные комплексные бригады. По примеру Н. А. Харитонова в области широко развернулось движение за достижение наивысшей производительности труда на лесозаготовках. В самом же леспромхозе метод укрупненных бригад на заготовках леса не стал решающим.

Опыт передовиков, новаторов, мастеров своего дела — бесценное народное достояние, и надо использовать его умело, по-хозяйски.

НА ПРЕДОКТЯБРЬСКОЙ ТРУДОВОЙ ВАХТЕ

Коллектив Вологодского завода дорожных машин план четырех лет пятилетки выполнил месяц назад. До конца года будет выпущено продукции сверх задания на 1700 тысяч рублей. Строители дорог получат дополнительно 175 вагонов-домов, 43 скрепера и 23 прицепа-тяжеловоза.

— Наше предприятие сравнительно молодое, — рассказывает секретарь партбюро завода Михаил Петрович Мураховский, — На производство машиностроительной продукции мы перешли в 1971 году. А сейчас выпускаем в год 1200 вагонов-домов, около 170 скреперов и более 100 прицепов-тяжеловозов.

Эти успехи достигнуты за счет проведения организационно-технических мероприятий, направленных на повышение эффективности производства и улучшение качества, более четкой организации работы всех цехов, укрепления трудовой дисциплины.

На заводе немало замечательных тружеников, показывающих образцы в труде.

На снимке вы видите одних из лучших рабочих вагоностроительного цеха — бригадира бригады станочников З. А. Морозова и члена его бригады Г. И. Алексеевского. Они систематически добиваются высокой производительности труда.

Фото А. ЖИДКОВА.

РЕЙД „КРАСНОГО СЕВЕРА"

ЧЕРЕПОВЕЦ • • ВОЛОГДА

СОРЕВНОВАНИЕ РАЙОНОВ: ВОЛОГОДСКИЙ — ЧЕРЕПОВЕЦКИЙ

С ведущих спрос строже

Считанные недели остаются до окончания определяющего года пятилетки. Труженики села в эти дни подводят предварительные итоги хозяйственного года, сосредоточивают усилия на важнейших участках сельскохозяйственного производства, одним из которых является животноводство.

В преддверии завершающего года пятилетки очень важно закрепить достигнутые успехи, сделать все возможное для их приумножения. Главное — тщательно проанализировать, все ли резервы используются, находит ли широкое применение опыт ударников труда, внедряются ли передовые приемы работы. Именно эту задачу и поставили Вологодский и Череповецкий райкомы партии перед своими делегатами, отправляя их к соперникам по соревнованию для проверки хода выполнения социалистических обязательств.

После обмена визитами делегаты собрались за «круглым столом», чтобы подвести итоги.

* * *

Труженики Вологодского района, участвуя во Всесоюзном социалистическом соревновании, прилагают значительные усилия для обеспечения дальнейшего роста производства и продажи сельскохозяйственных продуктов.

Преодолевая трудности погоды, противопоставив им свою организованность, коллективы многих хозяйств собрали высокий урожай сельскохозяйственных культур.

Нас очень заинтересовали достижения совхоза «Искра». Это хозяйство уже выполнило задание по продаже мяса государству, вот-вот завершит выполнение плана реализации молока. От каждой коровы животноводы надоили по 2800 килограммов молока — на полтораста больше, чем в прошлом году. Да и на период стойлового содержания скота намечены высокие рубежи — получить от коровы по две тонны молока.

Мы беседовали с доярками, скотниками, специалистами и убедились: весь секрет успеха — в устойчивой кормовой базе для животноводства, в умелом применении материальных и моральных стимулов в социалистическом соревновании. Кстати, в этом отношении интересен опыт и совхоза «Красная звезда», где введена балльная система подведения итогов соревнования.

Эта система, действуя уже несколько лет, положительно себя зарекомендовала. Бюро Вологодского райкома партии одобрило ее и рекомендовало для внедрения в остальных совхозах. Образец «Положения о балльной системе» мы увезли с собой, чтобы изучить его и, применительно к нашим условиям, внедрить у себя.

Животноводы района в целом добились неплохих результатов. Народнохозяйственный план девяти месяцев по мясу перевыполнен на семь процентов, молока — на тринадцать, по яйцу — на тридцать процентов. Досрочно выполнен годовой план по заготовкам шерсти.

Умело ведут хозяйственные дела специалисты и руководители колхоза «Родина», совхозов «Молочное», «Майский», «Пригородный», птицефабрик «Ермаково», «Вологодская».

Важным резервом увеличения производства сельскохозяйственной продукции вологжане справедливо считают массовое распространение и внедрение передового опыта. Мы видели в бригадах, на фермах, в красных уголках красочно оформленные листовки о достижениях передовых коллективов, ярко иллюстрированные плакаты с рассказами новаторов о приемах своей работы, спецвыпуски «Листков трудовой славы», «Экономические обозрения», в которых, кстати, все показатели даются в сравнении с череповецкими.

Внедрение передового опыта находится под контролем совета по пропаганде и внедрению в производство достижений передовых коллективов, который создан и действует на общественных началах при райкоме партии. По его рекомендации бюро РК КПСС приняло, к примеру, специальное постановление по поддержанию инициативы совхоза «Майский», животноводы которого дали слово за зимовку получить от коровы на 250 килограммов молока больше, чем за истекший стойловый период. И действительно вокруг этого почина в районе ведется большая организационная работа. Коллективы многих ферм, совхозов поддержали ее, выступив со встречными планами.

Но, на наш взгляд, у вологжан есть еще в запасе порядочно резервов, которые они используют не в полную меру.

Взять кормоприготовление. Фермы высокомеханизированные, а с приготовлением кормов дело поставлено неудовлетворительно. Из ста двадцати кормозапарочных устройств работают не более двух десятков.

Вологжане задолжали государству по сумме трех лет пятилетки больше трехсот тонн льноволокна. Тем не менее, специалисты не особенно обеспокоены. В нашем районе некоторые хозяйства ходят тоже в должниках, но в будущем году они планируют увеличить посевы льна настолько, чтобы безусловно выполнить пятилетние планы.

А. ПОЛЕЖАЕВ — директор совхоза «Политотделец»; В. ИВАНОВ — главный ветеринарный врач района; Н. БОРИСОВ — заместитель директора Череповецкого треста молочно - овощеводческих совхозов; В. ШВЕЦ — инструктор райкома партии.

* * *

В соревновании животноводов за высокие надои в сентябре в Череповецком районе первое место заняли доярки фермы Большой двор совхоза «Политотделец». Здесь от каждой коровы получено по 363 килограмма молока.

Естественным было наше желание побывать на этой ферме. Директор совхоза А. Д. Полежаев не возражал:

— Берите мою «Волгу» и — счастливого пути!

— На «Волге»? А проедем?

Наши сомнения были напрасны. Под'езды к скотным дворам здесь заасфальтированы.

Знакомство начали с осмотра красного уголка. Тут и книги, и методический уголок, и Книга почета под стеклом, и диаграммы развития хозяйства по годам пятилетки, радиоприемник — все, что необходимо для отдыха работникам фермы. И еще приятная неожиданность: наша вологжанка Евгения Белякова, переехавшая в совхоз «Политотделец» из колхоза «Родина» два года тому назад, и здесь высоко несет трудовую честь. Ей, как «новенькой», поручили самую низкопродуктивную группу коров. За два года Белякова из этой группы сделала лучшее по совхозу стадо. За девять месяцев получила от каждой из 25 коров по 3483 килограмма молока — на тысячу больше, чем в среднем по хозяйству, почти на полторы тысячи килограммов больше, чем по району.

И это — от худшей группы коров. Факт подтвердила главный зоотехник хозяйства Г. Ф. Андреева.

— Галина Федоровна, — обратились мы к ней, — а что сделали специалисты совхоза, чтобы опыт Беляковой передать другим?

— За Евгенией Беляковой мы закрепили ферму Сельцо, — рассказала Андреева. — Там она бывает регулярно, учит доярок своим приемам работы, участвует в проведении зоотехнической учебы.

Это хорошо. Но, как выяснилось, сфера действия мастериц молочных дел этого совхоза не распространяется за пределы хозяйства. А, наверное, можно было бы на базе этого совхоза создать районную школу передового опыта, тем более что это сделать назрела крайняя необходимость: мастеров животноводства в Череповецком районе втрое меньше, чем в нашем.

Животноводы района заслуживают доброго слова. По итогам за девять месяцев в среднем от коровы получено на 102 килограмма молока больше, чем в прошлом году.

Почти килограммовых привесов на откорме молодняка крупного рогатого скота добиваются рабочие во многих совхозах. Район уверенно выполняет социалистические обязательства по продаже государству молока, мяса, яиц и других продуктов животноводства.

Что особенно отрадно, в районе с каждым годом растет число передовых коллективов, которые показывают дорогу другим. По продуктивности скота, к примеру, с многими вологодскими хозяйствами могут соперничать на равных совхозы «Мяксинский», «Петринневский», «Комсомолец», «Коммунист» и другие. Один из путей к этому, как выяснилось, — улучшение в этих хозяйствах племенной работы, обновление стад коровами черно-пестрой породы. Практика показала, что эта работа дает зримые результаты. Поголовье черно-пестрого скота в районе увеличилось за последнее пятилетие в несколько раз и к сегодняшнему дню составляет около десяти тысяч голов. Но нужно отметить, что эти темпы не могут удовлетворять специалистов хозяйств.

Намного отстали череповчане от вологодских животноводов по валовому производству молока. Продуктивность продуктивностью, но и рост поголовья коров многое значит. В текущем году вологжане уверенно держат прирост поголовья коров в четыре процента к уровню прошлого года, а череповчане четыре процента планируют иметь только к концу года. Значит семьсот-восемьсот коров в Вологодском районе уже давали и дают продукцию, а в Череповце... еще дадут, хотя к концу года рост в процентном отношении и будет одинаков.

На ферме Большой Двор (совхоз «Политотделец») делегатам из Вологды рассказали: в одной из групп коров пал каждый пятый родившийся теленок. В другой же группе на все стадо с начала года пал только один теленок. И там, и тут скот одинаковый. Рацион кормления — тоже. На одном и том же скотном дворе. В чем же причина?

— Не могли выяснить, — ответили специалисты.

А жаль. Нужно бы выяснить. Обязательно. Тем более, что за девять месяцев надеж крупного рогатого скота в Череповецком районе в сравнении с прошлым годом возрос в полтора раза.

А. МИШИНОВА — доярка из совхоза «Майский»; Н. ХОЛКИН — звеньевой совхоза «Осаново», В. ШАПКИН — директор совхоза «Высоковский»; В. ТРУСОВ — начальник управления сельского хозяйства Вологодского райисполкома; М. КУЛАКОВ — заместитель директора Вологодского треста молочно-овощеводческих совхозов; В. ШАБАНОВА — инструктор райкома партии.

Вологодский и Череповецкий районы — ведущие в области по многим отраслям сельскохозяйственного производства, в том числе и по животноводству. Почти пятая часть производимого областью молока приходится на их долю. За соревнованием этих районов следят остальные, берут с них пример. И совершенно правильно поступили райкомы партии, организовав взаимопроверку в самом начале стойлового содержания скота.

Взаимопроверка показала, что в обоих районах велики потенциальные возможности для дальнейшего увеличения производства сельскохозяйственной продукции.

Управлениям сельского хозяйства райисполкомов, трестам совхозов, специалистам следует внимательно проанализировать замечания и предложения рейдовых бригад, разработать детальные планы мероприятий по реализации имеющихся возможностей.

ПОДПИСАНИЕ СОВЕТСКО-ЗАПАДНОГЕРМАНСКИХ ДОКУМЕНТОВ

30 октября в Кремле состоялось подписание советско-западногерманских документов.

Было подписано «Совместное заявление о визите федерального канцлера Федеративной Республики Германии Г. Шмидта и заместителя федерального канцлера, федерального министра иностранных дел Г.-Д. Геншера в Советский Союз».

За Советский Союз его подписал Генеральный секретарь ЦК КПСС Л. И. Брежнев; за Федеративную Республику Германии — федеральный канцлер ФРГ Г. Шмидт.

Затем состоялось подписание «Соглашения между правительством Союза Советских Социалистических Республик и правительством Федеративной Республики Германии о дальнейшем развитии экономического сотрудничества».

За Союз Советских Социалистических Республик его подписали Генеральный секретарь ЦК КПСС Л. И. Брежнев и министр иностранных дел СССР А. А. Громыко; за Федеративную Республику Германии — федеральный канцлер ФРГ Г. Шмидт и заместитель федерального канцлера, федеральный министр иностранных дел ФРГ Г.-Д. Геншер.

При подписании документов присутствовали товарищи Ю. В. Андропов, А. П. Кириленко, А. Н. Косыгин, К. Т. Мазуров, А. Н. Шелепин, П. Н. Демичев, Б. Н. Пономарев, М. С. Соломенцев, Д. Ф. Устинов, заместитель Председателя Президиума Верховного Совета СССР К. Ф. Ильяшенко, заместители Председателя Совета Министров СССР И. В. Архипов, Н. К. Байбаков, В. Э. Дымшиц, М. А. Лесечко, В. Н. Новиков, И. Т. Новиков, З. Н. Нуриев, Л. В. Смирнов, Н. А. Тихонов, другие официальные лица.

С западногерманской стороны были сопровождающие федерального канцлера лица.

(ТАСС).

ОТЪЕЗД ФЕДЕРАЛЬНОГО КАНЦЛЕРА ФРГ

30 октября из Москвы в Киев отбыли федеральный канцлер Федеративной Республики Германии Г. Шмидт и заместитель федерального канцлера, министр иностранных дел ФРГ Г.-Д. Геншер.

На Внуковском аэродроме, украшенном государственными флагами ФРГ и Советского Союза, федерального канцлера, других официальных лиц у трапа самолета провожали Генеральный секретарь ЦК КПСС Л. И. Брежнев, Председатель Совета Министров СССР А. Н. Косыгин, первый заместитель Председателя Совета Министров СССР К. Т. Мазуров, министр иностранных дел СССР А. А. Громыко, Председатель Совета Министров РСФСР М. С. Соломенцев.

Федерального канцлера и его супругу провожали также В. П. Брежнева, Л. Д. Громыко, Л. А. Гвишиани.

На аэродроме также были заместитель Председателя Президиума Верховного Совета СССР К. Ф. Ильяшенко, министры СССР А. И. Костоусов, Н. С. Патоличев, В. Д. Шашин, председатель Государственного комитета Совета Министров СССР по телевидению и радиовещанию С. Г. Лапин, председатель исполкома Моссовета В. Ф. Промыслов, заведующий протокольным отделом МИД СССР Д. С. Никифоров, другие официальные лица.

Среди провожавших находились дипломатические сотрудники посольства ФРГ в Советском Союзе.

На аэродроме государственных деятелей ФРГ приветствовали представители трудящихся Москвы.

На летном поле был выстроен почетный караул. Исполнены государственные гимны ФРГ и СССР.

А. Н. Косыгин и Г. Шмидт обошли строй советских воинов.

Улицы и площади Москвы, по которым проезжал кортеж автомашин в сопровождении эскорта мотоциклистов, были украшены государственными флагами ФРГ и СССР.

В Киев федерального канцлера ФРГ сопровождают заместитель Председателя Совета Министров СССР И. В. Архипов, министр СССР К. Н. Руднев, посол СССР в ФРГ В. М. Фалин, член коллегии МИД СССР А. П. Бондаренко, а также посол ФРГ в СССР У. Зам.

(ТАСС).

ПЛЕНУМЫ РАЙКОМОВ КПСС

Пленум Череповецкого горкома КПСС обсудил вопрос «Об итогах обмена партийных документов и задачах городской партийной организации по дальнейшему совершенствованию организаторской и политической работы, повышению боевитости партийных организаций». С докладом выступил первый секретарь горкома КПСС **Ю. А. Комяков.**

Проанализировав итоги важнейшей партийно-политической кампании, участники пленума отметили, что в ходе подготовки и обмена партийных документов партийные организации города накопили положительный опыт по укреплению партийных рядов, повышению боевитости партийных организаций и активности коммунистов.

В постановлении пленума записано, что накопленный опыт необходимо закрепить и приумножить, вести дальнейшую работу по повышению боеспособности каждой партийной организации в решении важнейших хозяйственных задач, в успешном выполнении заданий пятилетки, достойно подготовиться к вступлению в десятую пятилетку.

В работе пленума принял участие второй секретарь обкома КПСС **А. Г. Корнилов.**

Этот же вопрос обсужден также на пленумах Великоустюгского горкома КПСС, Вологодского и Никольского райкомов КПСС. В работе пленумов приняли участие члены бюро и заведующие отделами обкома КПСС.

Сегодня на 2-й смежной странице

ДЛЯ ЧИТАТЕЛЕЙ ВОЛОГДЫ, ЧЕРЕПОВЦА, СОКОЛА: «Единомышленники» — И. ЧЕРЕПАНОВА, «Творческое соотношение» — В. ЖУКОВ, «Цех хорошего настроения» — Ф. АЛЕКСЕЕВ, «Библиотека и специалист» — Л. ВОРОБЬЕВА и другие материалы.

Для остальных читателей: «Есть на ферме агитатор» — А. СЕМЕНОВА, «Об'единяя силы» — А. РОМАНОВ, «Тепло души» — Н. КУРАПОВ, «Если причинен ущерб...» — Ю. РУДАКОВ, «Обида» — А. ГОЛУБЦОВ.

КАК ЖИВЕШЬ, ПАРТИЙНАЯ ГРУППА?

ЕДИНОМЫШЛЕННИКИ

1. Рабочий почерк

Вспоминаю конец прошлого года. Дела в нашей смене тогда шли неплохо, но мы думали уже о будущем годе. Через несколько дней должно было состояться собрание группы, на котором решили поговорить о принятии социалистических обязательств на четвертый, определяющий год пятилетки. Длинных речей никто не произносил. Они, наверное, и не нужны были. Главное, каждый из пятнадцати коммунистов сердцем прочувствовал, что мы должны показать пример всему коллективу, обязаны наметить высокие рубежи на 1974 год.

А через несколько дней в дневнике нашего партгрупорга З. Пестовой появились такие записи: «И. Черепанова обязуется нормы выработки выполнять на 113 процентов, выработать сверх плана шесть тонн пряжи, годовое задание закончить к 15 декабря; А. Пантина, съемщица, дала слово сделать все возможное, чтобы прядильщицы выполнили нормы выработки на 112,8 процента; прядильщица Смирнова решила годовой план выполнить на 113 процентов, выпускать продукцию только отличного качества».

Подобные записи были против фамилии каждого члена группы. О наших обязательствах стало известно в коллективе смены. Мы разъясняли людям об ответственности, которая ложится на всех нас за судьбу смены, цеха, производства, льнокомбината в целом.

Число последователей тех, кто решил досрочно справиться с годовым заданием, стало расти. Но жизнь есть жизнь: она преподносит всякое. Неурядицы появились и у нас. То людей не хватает, то сырье неважное. Но коммунисты не жаловались на трудности. Стали искать новые резервы.

— Девочки, а почему бы нам не перейти на сверхтиповое оборудование, — предложили мы подругам по работе.

Нас поддержали. Не скажу, что все сразу пошло гладко. Но факт остается фактом — производительность труда заметно повысилась.

Партийную группу интересует не только план, но и качество продукции, экономия сырья. На эти вопросы мы обязательно обращаем внимание во время рейдов. Однажды обнаружили, что из-за длинных концов ровницы в отходы идет немало сырья. Вскоре вышла «молния», на собрании состоялся разговор об этом. Теперь дело улучшилось.

Недавно у нас зашла речь о достойной встрече праздника Великого Октября. Л. М. Батикова, Л. Я. Митрейкина и я решили, встав на праздничную трудовую вахту, выработать дополнительно к плану по 1800 килограммов пряжи.

Почин нашел поддержку. Уже тринадцать прядильщиц последовали нашему примеру.

С каждым днем увеличивается число прядильщиц, выполнивших годовое задание. Батикова, например, работает в счет июля 1975 года, а на моем трудовом календаре уже десятая пятилетка.

2. Что сплачивает коллектив?

Во-первых, хорошо организованное социалистическое соревнование. Все три бригады, возглавляемые членами КПСС Б. С. Полянским, В. П. Марковой, В. М. Беляевой, имеют конкретные социалистические обязательства. Итоги подводятся регулярно. Побудьте на наших собраниях и убедитесь, что подведение итогов — не чистая формальность. Здесь учитывается все: и как ты план выполняешь, и каково качество продукции у тебя, и как другим помогаешь, и не нарушаешь ли распорядок дня.

Организовано у нас соревнование за звание «Лучший по профессии», «Мастер — золотые руки». В движении за коммунистическое отношение к труду многие участвуют. К слову, все коммунисты смены — ударники коммунистического труда.

Двадцать семь лет работаю я на предприятии и убедилась за эти годы, что на воспитание коллектива самым благотворным образом влияет нравственная атмосфера чуткого отношения друг к другу.

Проявляется это в той заботе, которой мы окружаем молодых, в том, как ценим труд ветеранов, которых чествуем на специальных вечерах. Здесь и теплых слов в их адрес не жалеем, и подарки вручаем.

Человек воспитывается не только на производстве. Потому мы, коммунисты, часто бываем в общежитии, где проживают наши девушки. Ведем с ними простой житейский разговор, стараясь влиять на формирование их сознания.

У нас стало правилом оценивать работу коммуниста партийной группы не только по тому, как он к своим непосредственным обязанностям относится, но и как в общественной жизни участвует.

3. Уметь спросить

«Все коммунисты группы имеют постоянные партийные поручения». Эту строку я взяла из отчетного доклада на собрании группы.

К примеру, О. Смирнова отвечает за организацию соревнования в смене, В. Барашова — за подписку на газеты и журналы, А. Соколов — за учебу коммунистов, В. Горшкова — за работу комсомольской группы, З. Кашпшек — за наставничество.

Наши коммунисты знают, что они не имеют права несерьезно относиться к общественным обязанностям. Этому подчинены отчеты и сообщения коммунистов о выполнении партийных поручений, которые вошли в систему. Отчитывались О. Смирнова, В. Барашова, В. Горшкова и другие.

Убеждена, что отчеты и сообщения дисциплинируют коммунистов, если они готовятся хорошо. У нас так и бывает. И вообще партгруппа постоянно развивает у коммунистов чувство требовательности друг к другу.

* * *

Вот рассказала я о работе нашей партгруппы и подумала: а не создастся ли у читателя мнение, что все у нас идеально? Опережу вопрос. Есть недостатки. И наставничеству надо больше уделять внимания, и воспитательную работу надо совершенствовать.

И. ЧЕРЕПАНОВА,
член КПСС, прядильщица ореховско-прядильного цеха Вологодского льнокомбината.

ДЕВИЗ: КАЧЕСТВО

Николай Кузнецов — член бригады слесарей, которую возглавляет коммунист Анатолий Петрович Плылов. За отличный труд в третьем году пятилетки Николай награжден знаком «Победитель социалистического соревнования 1973 года».

— Нынче Кузнецов, как и остальные члены нашего коллектива, тоже работает на совесть, — рассказывает бригадир. — С каждым годом электрооборудование пассажирских вагонов становится все сложнее. Николай регулярно знакомится с новинками в этой области, поэтому он свободно разбирается в схемах, быстро находит неисправности. Мы близко к сердцу приняли слова Генерального секретаря ЦК КПСС товарища Л. И. Брежнева о том, что в десятой пятилетке особое внимание будет уделено качеству. Мы и сейчас стремимся в своей работе не допускать брака. Каждый слесарь прекрасно понимает, что, если по нашей вине испортится электрооборудование, то вагон выйдет из строя. Вот почему девиз нашей бригады — отличное качество ремонта.

Ударник коммунистического труда, Николай Кузнецов охотно передает свой профессиональный опыт товарищам по работе. Он и дельный совет даст, и в трудную минуту всегда придет на помощь. Многому научился у него Анатолий Чуприков, который после армии вновь пришел работать в депо.

Николай не только отличный специалист, он хороший организатор, чуткий и внимательный товарищ. Комсомольцы Вологодского вагонного депо вторично избрали его своим вожаком. И он с честью оправдывает их доверие.

НА СНИМКЕ: слесари-электрики Н. Кузнецов и А. Чуприков.

Фото А. ЖИДКОВА.

КОНКУРС РАБОЧЕГО МАСТЕРСТВА

33 рабочих с разных предприятий Череповца приняли участие в первом общегородском конкурсе молодых электросварщиков и газорезчиков, проводившемся по инициативе городского комитета ВЛКСМ на Череповецком заводе металлоконструкций. Они завоевали это право в предварительных соревнованиях, которые проходили на фабриках и заводах.

Участники конкурса вели борьбу в трех группах. Одни показывали свое умение в ручной сварке, другие — в полуавтоматической сварке, третьи — в газорезке. Условия состязаний были жесткие. Члены жюри, куда входили опытные специалисты, принимали во внимание не только время выполнения заданий, но и строго оценивали качество работы, культуру труда, теоретические знания.

При подведении итогов оказалось, что наибольшую сумму баллов в своих группах набрали сварщик А. Иванов (полуавтоматическая сварка) и газорезчик В. Шупов с завода металлоконструкций, сварщик А. Пружинин (ручная сварка) из котельно-монтажного цеха металлургического завода. Им были повязаны алые ленты чемпионов, вручены дипломы городского комитета ВЛКСМ и ценные подарки.

(Наш соб. корр.).

СЛОВО СДЕРЖАЛИ

Коллектив череповецкой фабрики «Красный ткач» на день раньше, чем обещал в предпраздничных обязательствах, завершил выполнение плана десяти месяцев по реализации продукции. До конца месяца будет реализовано изделий дополнительно к заданию более чем на 25 тысяч рублей.

Успех коллектива стал возможен благодаря высокому мастерству ткачих, их активному участию в соревновании под девизом: «Пятилетку — досрочно». Более шестидесяти работниц фабрики взяли обязательство выполнить пятилетнее задание за четыре года. Пятнадцать из них уже сдержали слово. Среди них Л. Карпова и К. Корешкова, которые работают сейчас в счет мая 1976 года, Л. Цветкова, З. Миронова, Л. Косарева и другие.

Г. ДУДЧЕНКО.

КУРС — ТЕХНИЧЕСКИЙ ПРОГРЕСС

ТВОРЧЕСКОЕ СООТНОШЕНИЕ

Анатолий Мальцев награжден Бронзовой медалью ВДНХ СССР. Интерес людей к событию нетрудно было понять: впервые рационализатор молодого завода вышел на всесоюзную, так сказать, арену. Но начальник заводского БРИЗа Александр Константинович Осипов воспринял весть как должное. И прокомментировал ее по-своему:

— На днях у нас открылась заводская выставка научно-технического творчества молодежи. Загляните туда. Вы поймете: путь, пройденный Мальцевым, на заводе сейчас повторяют сотни рационализаторов.

И действительно, если соотнести рабочую биографию лауреата ВДНХ с экспонатами заводской выставки, нетрудно убедиться: начальник БРИЗа прав.

...Вот — нехитрое приспособление для разъединения фланцев труб, предложенное рабочим теплосилового цеха Василием Ивонинским.

— Я ведь тоже начал с таких же простых предложений, как и Василий, — рассказывает Мальцев. — Первое мое предложение — профильный резец. Прежде деталь обрабатывалась тремя такими резцами. А я сделал один универсальный. Главный выигрыш в том, что при наладке станка экономится масса времени.

...Вот — предложение посложнее: мастер цеха покрытий Вячеслав Григорьевич Бойков разработал универсальное приспособление для загрузки всех типов колец на хромирование. Раньше для каждого типа применялась своя подвеска. Теперь менять подвески не надо. Из технологического процесса таким образом исключена ставшая ненужной операция.

...А вот — предложение очень солидное. Два заводских конструктора В. В. Усачев и Н. И. Варганов сделали прибор для контроля положения желоба колец радиальных и радиально-упорных подшипников диаметром до 186 миллиметров. Дело в том, что контролировать положение желоба и параллельность его оси относительно торца наружных и внутренних колец подшипника было практически нечем. Теперь же, когда появился прибор, процент брака готовых изделий сократится весьма заметно.

— Думаю, Варганов с Усачевым сделали большое дело, — рассуждает Мальцев. — Это уже высший пилотаж. Мне разработки такого же значения начали даваться, когда я стал инженером-конструктором. Медаль ВДНХ я получил, например, за приспособление для доработки кольцевых отходов. Когда на многошпиндельных токарных автоматах изготавливаются кольца подшипников, очень длинные концы идут в отходы. Мое приспособление и позволяет эти концы использовать. Экономический эффект — восемь с половиной тысяч рублей.

Здесь же, на выставке, висит табличка. За время, пока идет Всесоюзный смотр научно-технического творчества молодежи, на ГПЗ-23 внедрено 481 предложение молодых рационализаторов. Экономия от их предложений составила уже 293,3 тысячи рублей.

— Только за один год количество молодых рационализаторов у нас увеличилось на 217 человек, — говорит начальник БРИЗа А. К. Осипов. — И ведь рост идет не стихийно. К нам в год приходит по двести с лишним выпускников профтехучилища. Молодые ребята, свежие головы. Их надо зажечь, научить технически мыслить. Такие, как Мальцев, и взялись за это дело.

И здесь начальник БРИЗа прав. Мальцев теперь сам стал наставником рационализаторов. Он уже — уполномоченный по БРИЗу. Молодые энтузиасты в конструкторском отделе механизации и автоматизации и в отделе главного технолога создали два общественных конструкторских бюро. Они даже конкурируют друг с другом. Они вносят в дело такой задор, что трудно удержаться, трудно не присоединиться к их поискам.

В. ЖУКОВ.

О ТЕХ, КТО РЯДОМ

НЕУГОМОННЫЙ ЧЕЛОВЕК

В середине тридцатых годов Николай Иванович Черемисин заявил о своем изобретении бездонного плашкоута для буксировки древесины. Правда, авторское свидетельство № 57409 он получил только через три с лишним года, но в Сухонском речном пароходстве имя его было широко известно. В 1939 году в Вологде вышла в свет брошюра «Передовые люди области», в которой об изобретателе писалось:

«Николая Ивановича Черемисина давно волновала мысль об усовершенствовании способов перевозки леса. С юношеских лет он работал лесорубом, шесть лет плавал на пароходах матросом, штурвальным и помощником капитана. Это была хорошая школа для стахановца, смелого практика-новатора. После упорных исканий пришел к выводу: надо построить бездонные плашкоуты для буксировки древесины. Плашкоут — своеобразная низкобортная баржа без дна и поперечных креплений. Чего добивался Николай Черемисин? Увеличения кубатуры леса в возе за счет более плотной укладки древесины внутри него. Это был технический переворот в способе сплава леса. Сейчас нововведение тов. Черемисина в массовых масштабах внедряется не только в Сухонском бассейне, но и в ряде других речных бассейнов СССР»...

Совершенствуя свое изобретение, Николай Иванович отказался в дальнейшем от плашкоута, внутри которого сплачивал лес «ершом». Он оставил плот без опеки плашкоута, превратив его в самостоятельную единицу.

Первый опытный «ерш» Николай Иванович сделал в запани Чуриловка в 1938 году. Косо смотрели сплавщики на новоявленного инструктора. Должность была тогда у Черемисина — инструктор стахановских методов труда. И он не отступил от своего замысла. С первым пароходом его «ерш» проделал путь от Чуриловки до Сокола, не изменив своей конструкции, не потеряв ни одного бревна. Передовой метод труда по сплотке леса и сплава его вверх по Сухоне пробил дорогу. В приказе Народного Комиссара лесной промышленности СССР Сергеева от 4 мая 1940 года говорится:

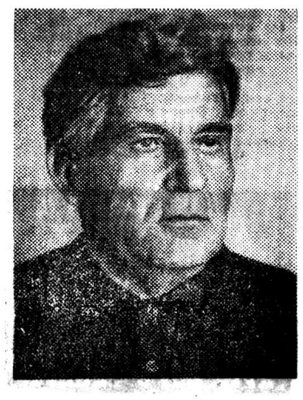

«Опыт сплава в навигацию 1939 года показал, что сплотка типа «ерш», разработанная стахановцем - изобретателем т. Черемисиным Н. И., имеет, по сравнению с другими видами сплотки, целый ряд преимуществ. В связи с этим объем плотового сплава для этого типа плотов в навигацию 1940 года устанавливается по Наркомлесу свыше одного миллиона кубометров».

Изобретение быстро нашло дорогу. По направлению Наркома речного флота СССР Николай Иванович Черемисин едет в Архангельск для внедрения новинки на Северном бассейне, с этой же целью его командируют в далекую Сибирь на реки Обь и Иртыш. В июле 1940 года Николая Ивановича вызвали в Москву, в Кремль, где Михаил Иванович Калинин вручил ему высшую правительственную награду страны — орден Ленина.

И вот новое изобретение — способ обратной транспортировки освобожденного от бревен оплотника, так записано в авторском свидетельстве № 69043, выданном Государственным Комитетом Совета Министров СССР. А в обиходе речников это сооружение называлось «Лесовозный плашкоут системы Черемисина», или и того короче — плашкоут Черемисина...

Восемь лет уже Николай Иванович на пенсии. Но он продолжает свою рационализаторскую деятельность.

Из всех новинок и изобретений Николая Ивановича по сию пору служат сплавщикам «ерши». Но и им, как он не послушает, сулят скорый конец — в баржах будут возить лес. И то верно: сколько потери леса стало в «ершах». Раньше от парохода волна колесная была небольшая. Она словно гладила головку «ерша», и плоты доставлялись на предприятия Сокола без потерь. А теперь плотоводы с мощными двигателями, с сильной тягой и лобовой волной. Лес из головки «ерша» постепенно вымывает, слабнет вся система плота и происходит большая утечка леса.

Пять лет думал Николай Иванович, как укрепить головку «ерша», чтобы сохранить конструкцию плота и предотвратить вынос древесины из него. И создал новую конструкцию головки «ерша».

...Первый опытный плот был приведен теплоходом «Тотьма». Он прошел путь в 250 километров за пять суток. Все выдержал. Великолепно прошел испытания и второй опытный плот. Его привел теплоход «Великий Устюг». От запани Пятовская и до пристани Печаткино проверялась прочность всей конструкции плота как на коротком буксире, так и на длинном при движении на перекатах, плесах, крутых коленах, определялось влияние струи воды от винтов на головку плота и ходовых качеств состава в полторы тысячи тонн весом.

И в акте проведения опытной буксировки плота типа «ерш» с дополнительным креплением головок комиссия четко записала: «Движение плота в крутых коленах русла реки на коротком буксире показало, что головки струями воды не затопляются. Скорость три километра в час. Деформации головок не обнаружено». То есть, что и требовалось доказать. Но вот заключение комиссии не такое мажорное, как констатирующая часть. «На основании выше изложенного предложения автора плотов типа «ерш» т. Черемисина Н. И. заслуживают внимательного изучения и проведения дальнейших испытаний буксировки плотов в различных вариантах предложенной конструкции...».

Более четко, ясно и конкретно сказали капитаны теплоходов «Тотьма» и «Великий Устюг» Иван Викторович Волков и Анатолий Николаевич Соколов:

— Надо не откладывать такое дело в долгий ящик, а уже со следующей навигации во всех запанях вести сплотку «ершей» с новой конструкцией головки. Мы убедились, что вести такой плот одно удовольствие. Экономически подсчитывать не нам, какая выгода Сухонскому речному пароходству и Вологодской сплавной конторе, но что до минимума сводится потеря древесины — ясно, как день.

А. РАЧКОВ.

На снимке: Н. И. Черемисин.

Фото автора.

КАК ВАС ОБСЛУЖИВАЮТ

ЦЕХ ХОРОШЕГО НАСТРОЕНИЯ

Жарко у мартеновских печей. Жарко и летом, и зимой. Стоят у мартенов парни с прокопченными лицами, в грубых суконных спецовках — варят сталь. Днем и ночью, не затихая, бушует пламя в печах, беспрерывно льется огненный металл.

Днем и ночью работает здесь и столовая, которую мартеновцы называют цехом хорошего настроения. Практически у мартеновцев две столовые, расположенные по обе стороны огромного, тянущегося почти на километр, заводского корпуса. Одно лишь руководство — дирекция столовой № 6 орса ЧМЗ.

Восемь часов длится рабочая смена. Настанет срок, и сталевары, их подручные, кислородчики, электрики, слесари попеременно идут в столовые, чтобы накоротке перекусить и одновременно немного отдохнуть.

Нелегко организовать круглосуточное горячее питание. Это дело хлопотное, сопряжено со многими трудностями по своевременной доставке продуктов и их переработке. Тем не менее работники общественного питания делают все для того, чтобы мартеновцы могли вкусно и с аппетитом поесть в любое время суток.

В столовых хороший выбор блюд. Есть борщ или щи с мясом, рыбный суп. Из вторых блюд — гуляш, котлета, жареная рыба. Постоянно имеются блюда из свежих овощей, посетителям предлагаются салаты из свежей капусты, огурцов, помидоров. В буфетах всегда можно купить молоко, кефир, лимонад.

— Очень многое в обслуживании посетителей зависит от кулинаров, — говорит заместитель директора столовой Валентина Адамовна Петкевич. — У нас они все очень добросовестные, хорошо знающие свое дело люди, постоянно совершенствующие профессиональное мастерство.

Повар Мария Кузьминична Кадникова работает в столовой уже 10 лет, и за все эти годы она не имела замечаний. С большой теплотой отзываются металлурги о мастерстве кулинаров Л. В. Цветковой, З. И. Леоновой, членов ВЛКСМ Л. А. Алексеевой, Г. Зарубиной и многих других.

Кстати, в книге жалоб и предложений записаны многие десятки благодарностей работникам цеха «хорошего настроения». Вот, к примеру, одна из записей.

«...Просим отметить хорошую работу бригады № 2, которую возглавляет Надя Алексеева. Она всегда приветлива, очень вкусно готовит обеды. Еще хочется отметить буфетчицу Шепелеву Зою Иосифовну. Она вежлива и внимательна, аккуратна в работе...».

Подобных записей множество. Они как нельзя лучше говорят о всеобщем уважении мартеновцев к работникам общественного питания, которые относятся к своему делу творчески.

В столовых постоянно проводятся выставки-распродажи кулинарных и кондитерских изделий. В течение этого года прошли дни национальных кухонь — грузинской, молдавской, русской. Запомнились посетителям и грузинские шашлыки, и купаты, и цыплята табака, и многие другие национальные блюда. Недавно посетители были участниками выставки «Дары золотой осени». Металлурги по достоинству оценили соленые и маринованные грибы, овощные блюда, искусно приготовленные кулинарами.

Ежесуточно почти 2000 металлургов питаются в этой столовой и ее филиале. И все они покидают обеденные залы с хорошим настроением.

Ф. АЛЕКСЕЕВ.

СООБЩЕНИЕ

ОБ ИТОГАХ ВЫБОРОВ В ВОЛОГОДСКИЙ ГОРОДСКОЙ СОВЕТ ДЕПУТАТОВ ТРУДЯЩИХСЯ 27 ОКТЯБРЯ 1974 ГОДА ВМЕСТО ВЫБЫВШИХ ДЕПУТАТОВ

Исполком Вологодского городского Совета депутатов трудящихся получил от окружных избирательных комиссий округов №№ 18, 62, 230, 288 сведения о результатах выборов в Вологодский горсовет вместо выбывших депутатов.

В выборах депутатов горсовета по избирательным округам №№ 18, 62, 230, 288 приняли участие 99,41 процента от общего числа избирателей. За кандидатов в депутаты голосовало 99,9 процента от общего числа избирателей, участвовавших в голосовании.

Против кандидатов в депутаты голосовало 0,1 процента от общего числа избирателей, участвовавших в голосовании.

Недействительных бюллетеней нет. Рассмотрев материалы комиссий, горисполком зарегистрировал избранными депутатами в горсовет по избирательному округу № 18 тов. **Голубеву** Нелли Васильевну, № 62 — тов. **Фокина** Александра Павловича, № 230 — тов. **Брусиловского** Владимира Шлемовича, № 288 — тов. **Андрееву** Елену Андреевну.

Избранные депутаты являются кандидатами блока коммунистов и беспартийных.

Горисполком.

ФИЛИАЛ УНИВЕРСИТЕТА

В поселке Молочное открыт филиал университета марксизма-ленинизма Вологодского горкома КПСС, где будут учиться преподаватели Молочного института и средней школы.

В день открытия университета присутствующих поздравили с началом учебного года заместитель секретаря парткома ВМИ В. Ф. Берсенев и заведующий отделом пропаганды и агитации горкома КПСС А. А. Васильковский.

На первом занятии для слушателей университета заведующим лекторской группой обкома КПСС А. Ф. Кичигиным была прочитана лекция о международном положении.

Н. СТАРИЧКОВА.

БИБЛИОТЕКА И СПЕЦИАЛИСТ

Вологодская областная библиотека им. И. В. Бабушкина является крупнейшим книгохранилищем области. В ее фондах около 540 тысяч изданий, ежегодно выписывается более 600 журналов, в том числе 125 — на иностранных языках. Научно-технические и производственные издания различного профиля составляют значительную часть фонда библиотеки. Только по технике ее более чем 102 тысячи.

Поставить эти богатства на службу науке и производству, содействовать соревнованию трудящихся за успешное выполнение заданий пятилетки — почетная задача коллектива библиотеки.

Более половины ее читателей, а их ежегодно насчитывается 28—29 тысяч, — специалисты различных отраслей народного хозяйства и культуры, научные работники, рабочие предприятий промышленности, строительства и транспорта. Наиболее многочисленная среди специалистов группа читателей — инженерно-технические работники. На протяжении ряда лет информационно-библиографическое обслуживание этой группы специалистов библиотека строит на основе координации с межотраслевым территориальным центром научно-технической информации и пропаганды (ЦНТИ) и с учетом потребностей предприятий. Библиотека информирует читателей и коллективы предприятий о поступивших в фонд публикациях, систематически знакомит специалистов со своими фондами через выставки, информационные обзоры, ведет индивидуальное обслуживание. Специализированный читальный зал точных, технических и экономических наук своим целенаправленно подобранным фондом дает возможность удовлетворять разнообразные запросы читателей.

Библиотека информирует о новых поступлениях девять промышленных предприятий города по 16 темам и 28 индивидуальных абонентов по 47 темам. В течение 1973—1974 гг. они получили 200 извещений о новых книгах, поступивших в библиотеку. Большим успехом у читателей-специалистов пользуются выставки новых поступлений, организуемые в специализированном зале. В 1973 г. на этих выставках экспонировалось около 4 тысяч книг, из них выдано читателям около 2 тысяч. Интересными были выставки из цикла «Наука и общественный прогресс» по темам «XXIV с'езд КПСС о научно-технической революции», «Информация и научно-техническая революция», «Математизация науки и техники».

В последние годы укрепились связи библиотеки с промышленными предприятиями. На ГПЗ-23 совместно с БТИ регулярно проводятся «Дни специалиста». Библиотека организует на них просмотр литературы, обзоры библиографических источников, выступает с консультациями по использованию МБА. На «Днях специалиста», организуемых ЦНТИ, библиотека дополняет выставки информационных изданий патентной и нормативно-технической документации книгами и журналами по технике, поступившими в фонд библиотеки. Такой комплексный показ литературы является наиболее удобным для специалистов. Располагая универсальным по содержанию книжным фондом, библиотека имеет возможность показать на выставках по межотраслевым проблемам публикации, освещающие социальный, психологический, педагогический аспекты проблемы управления, работы с коллективом, организации соревнования и других актуальных вопросов.

Интерес к технической литературе постоянно возрастает. За три года пятилетки объем выдачи ее в библиотеке к соответствующему периоду предыдущей пятилетки увеличился на 60 процентов.

Для обслуживания специалистов сельского хозяйства в библиотеке работает специализированный отдел сельскохозяйственной литературы, который стремится помочь организаторам сельскохозяйственного производства и практическим работникам области, информируя их о достижениях науки и передовом опыте в сельском хозяйстве. Вот уже несколько лет отдел выпускает ежемесячные информационные бюллетени новых поступлений, которые с 197[illegible] года издаются совместно с ЦНТИ и включают сведения о подготовленных им информационных изданиях. Организовано ознакомление с бюллетенем специалистов по «кольцевой» почте. Делают это сельские библиотеки. Отсутствующую в местных библиотеках литературу специалисты заказывают по МБА в областной библиотеке. В 197[illegible] — 1974 гг. выдано по МБА около 3,5 тысячи изданий сельскохозяйственной литературы.

Библиотека всегда рада помочь специалисту в его обращении к производственной книге.

Л. ВОРОБЬЕВА,
заместитель директора областной библиотеки им. И. В. Бабушкина.

БОЙЦЫ ИДЕОЛОГИЧЕСКОГО ФРОНТА

ЕСТЬ НА ФЕРМЕ АГИТАТОР

Все, что можно увидеть в красном уголке Митинской фермы колхоза «Большевик», сделано и оформлено руками молодого агронома Зои Ратниковой. Она здесь агитатор. Кстати, это далеко не единственная общественная нагрузка Зои. Она и — депутат сельского Совета, и член комитета комсомола колхоза. Но, несмотря на такую занятость, Ратникова на ферме частый гость. То нужно обновить что-то из наглядной агитации, то провести очередную беседу по итогам соревнования, то познакомить доярок с интересным опытом из соседних районов.

Стенды «Советы животноводу» и «В мире интересного» — говорят сами за себя. Материалы этих стендов обновляются постоянно. Тут вырезки из газет, журналов, отдельные сообщения из информационного листка Вологодского территориального центра научно-технической информации. Есть у Зои обязательное правило: любая информация, появившаяся на стенде, должна стать предметом общей беседы.

Митинские животноводы всегда знают, как идут дела на соседних фермах, как выполняются обязательства в целом по хозяйству. Плакат «Кто сегодня впереди» вывешен на самом видном месте.

— Я так привыкла к животноводам этой фермы, — рассказывает Зоя, — что если несколько дней не побываю у них, так и тревожно становится: как они там. Знаю, что коллектив на ферме дружный, что в случае необходимости помогут друг другу. А все равно на душе как-то неспокойно. Это чувство еще, наверно, усиливается сознанием того, что меня там ждут. Мы всегда вместе переживаем и радости и огорчения. Ферма наша — одна из лучших в колхозе. За девять месяцев средний надой составил 2859 килограммов на корову. Прибавка по сравнению с прошлым годом составила 109 килограммов. А наш доярВячеслав Григорьевич Камашев добился еще более заметного успеха. Он получил от каждой из закрепленных за ним коров по 3285 килограммов (прибавка — 412 килограммов).

— В агитационной работе мне помогает моя депутатская деятельность, — продолжает свой рассказ Зоя. — Все, что приходится обсуждать на сессиях, я стараюсь рассказать животноводам. Так что они всегда в курсе всех вопросов, которые решает хозяйство, сельсовет, район.

К своим обязанностям агитатора Зоя относится так же добросовестно, как и к любому другому поручению. Потому, наверно, и удивляется, что агитаторов правление колхоза не приглашает на совещание животноводов. Хоть она и агроном-семеновод, но проблемы развития животноводства волнуют ее не меньше. Например, проблема организации двухсменной работы на ферме. Таков уж характер у этой женщины. До всего ей дело. Потому и говорят о ней в хозяйстве так уважительно: наша Зоя.

А. СЕМЕНОВА.

секретарь Харовского райкома комсомола.

КРЕПИТЬ ДИСЦИПЛИНУ ТРУДА

ОБЪЕДИНЯЯ СИЛЫ

За девять месяцев промышленными предприятиями района реализовано сверх плана продукции на 659 тысяч рублей. Перевыполнили планы по освоению средств и пуску в эксплуатацию объектов строительные организации. К началу нового учебного года сданы в эксплуатацию три средние школы, интернат, без малого четыре тысячи квадратных метров жилья. Успешно выполняются обязательства по производству и продаже продуктов сельского хозяйства.

Успехи — результат большой работы партийных организаций, местных Советов, которые сумели мобилизовать производственные коллективы на производительный труд. Без сомнения, большую роль здесь сыграло то, что в районе за последние годы заметно укрепляется социалистическая дисциплина труда и правопорядок.

В решение поставленных партией задач по дальнейшему укреплению социалистической законности, правопорядка, трудовой дисциплины определенный вклад вносят Советы депутатов трудящихся. В распоряжении Советов — большая армия депутатов, органы милиции, суда, прокуратуры, народного контроля. Советы осуществляют руководство многими общественными организациями, культпросветучреждениями, занимаются устройством быта трудящихся. Отметим, что в нашем районе только в добровольные народные дружины входит 730, а в 82 товарищеских судах — 458 активистов.

Как райисполком и сельские Советы направляют многочисленные силы общественности на укрепление дисциплины и правопорядка?

Нам удалось придать этой работе большую целеустремленность, определить в ней главные направления.

В 1973—1974 годах повсеместно в районе прошли сессии сельских Советов, обсудившие вопрос «Об укреплении социалистической законности и социалистической дисциплины труда». На наш взгляд, сессии прошли по-деловому. С докладами выступили депутаты райсовета, работники отдела внутренних дел, прокуратуры, суда.

Известно, что центр воспитательной работы — производственный коллектив. Всюду на сессиях эта мысль прошла четко и последовательно. 20 августа на сессии Мегорского сельского Совета депутаты высказали немало замечаний председателю колхоза «Новая жизнь» и начальнику Мегорской запани тт. Тришкову и Клюнину именно за то, что руководители слабо используют силу коллектива в борьбе с расхлябанностью на производстве. В частности, сессия обратила внимание на необходимость укрепления народных дружин и товарищеских судов.

Вопросы социалистической дисциплины труда теснейшим образом переплетаются с проблемами правопорядка, досуга людей, их быта.

В апреле сессия райсовета рассмотрела вопрос о работе районного отдела внутренних дел. Речь шла главным образом об усилении его связей с трудовыми коллективами. Сессия, например, обязала хозяйственных руководителей лично отвечать за воспитательную работу в коллективе.

В августе на сессии была заслушана информация о ходе выполнения мероприятий, разработанных в апреле.

Осуществляя решения сессии, работники райисполкома вместе с аппаратом милиции только в этом году провели во многих хозяйствах сельские сходы, собрания в цехах предприятий. Центром работы были определены бригада, сельский населенный пункт, цех предприятия. Это, на наш взгляд, очень важно. Главное ведь в том, чтобы слово депутата, работника райисполкома услышали те, кто трудится в поле, стоит у станка.

Райисполком предпринял целый ряд мер по дальнейшему совершенствованию работы некоторых районных служб. В частности, личный состав райотдела внутренних дел сейчас переведен в основном на работу в вечернее время. В предвыходные, выходные и праздничные дни дежурят до 70 процентов состава отдела. Наконец все его работники закреплены за предприятиями и ежемесячно информируют их коллективы о состоянии правонарушений. Администрация, таким образом, может теперь дать делу ход, что называется, по горячим следам.

Конечно, эффективность всех мероприятий по укреплению дисциплины и правопорядка проявляется не сразу, не немедленно, а в течение некоторого времени. У нас в районе, например, за девять месяцев года число лиц, привлеченных за мелкое хулиганство, даже увеличилось на девять процентов. Что это, какой-то парадокс? Нет, нас эта цифра не пугает. Мы отлично знаем, что она появилась в результате повышения требовательности к поведению отдельных людей в общественных местах, в результате улучшения работы милиции.

Мы намерены и впредь совершенствовать деятельность общественных организаций, и особенно внутри коллективов, по укреплению порядка на производстве, а также в быту.

В этом году 37 своих заседаний районный народный суд провел на выезде, это больше, чем прежде, но, на наш взгляд, можно выездные заседания проводить несколько чаще. Благодаря работе депутатских комиссий райсовета, комиссии по делам несовершеннолетних снизилось число правонарушений, допускаемых подростками и детьми, обеспечен восьмилетний всеобуч, среднее образование в районе сейчас получают 95 процентов выпускников. Однако депутаты не дошли до всех «неблагополучных семей», не все «трудные» подростки взяты «под опеку» активистов. А ведь это дело чрезвычайной важности.

Принимаются меры по укреплению добровольных народных дружин. Создан районный штаб по их руководству во главе с заместителем председателя райисполкома К. А. Хрястовым. Обобщен опыт работы дружин автобазы «Севзапморгидростроя», возглавляет которую кавалер ордена Ленина шофер В. А. Лущик. И все-таки еще есть дружины, которые работают неудовлетворительно.

Особо следовало бы подчеркнуть важность распространения передового опыта. Вот, скажем, в Белоручейском леспромхозе год от года снижаются потери рабочего времени. В 1972 году они составили 3469 человеко-дней, в 1973-м — 2109, а нынче вновь снижение. В леспромхозе велико влияние товарищеских судов. В 1973 году ими рассмотрено 82 дела. Примечательно, что 55 из них — по материалам, представленным администрацией.

Опыт работы товарищеских судов леспромхоза в апреле обобщен на семинаре председателей товарищеских судов района, освещался он и в районной газете. Но не везде товарищеские суды работают наступательно. Задача райисполкома — усилить работу по внедрению лучшего опыта.

Немало предстоит сделать, чтобы повысить эффективность мероприятий, проводимых в культпросветучреждениях. В их деятельности встречается формализм.

Все мероприятия, направленные на укрепление дисциплины и правопорядка в районе, сейчас проводятся по перспективному плану, который утвержден бюро райкома КПСС и исполкомом районного Совета в начале года. Это позволяет объединять силы всей общественности, предприятий и организаций района.

А. РОМАНОВ,
председатель Вытегорского райисполкома.

Отлично трудится в дни предоктябрьской вахты шофер лесовозной автомашины «КРАЗ-255-А» А. И. Слюнин из Белозерского леспромхоза. При норме на машино-смену 38 кубометров он ежедневно доставляет на нижний склад свыше 50 кубометров древесины в хлыстах.

Передовой шофер ведет и большую общественную работу, он депутат Белозерского районного Совета депутатов трудящихся.

Фото Ю. СОКОЛОВА.

ИЗ БРАТСКОЙ ВЕНГРИИ

Парк перегрузочных машин областной завозной базы «Сельхозтехника» пополнится в этом году новым береговым портальным краном грузоподъемностью 5—6 тонн, который недавно поступил в разобранном виде на железнодорожных платформах из Венгерской Народной Республики. Ленинградские монтажники из 21-го экспедиционного отряда «Подводречстрой» ускоренными темпами ведут монтаж его на железобетонном причале и уже в этом году намечают ввести в эксплуатацию.

По сравнению с кранами первых выпусков новый кран имеет ряд преимуществ: он стал более «длиннноруким» — вылет стрелы увеличен до тридцати двух метров, все механизмы оборудованы предохранительными приборами, которые гарантируют безопасную работу крановщиков.

С вводом в эксплуатацию вновь полученного крана значительно ускорится на причале обработка судов, вагонов и автомашин.

С. БАРБАСОВ.
внешт. корр.

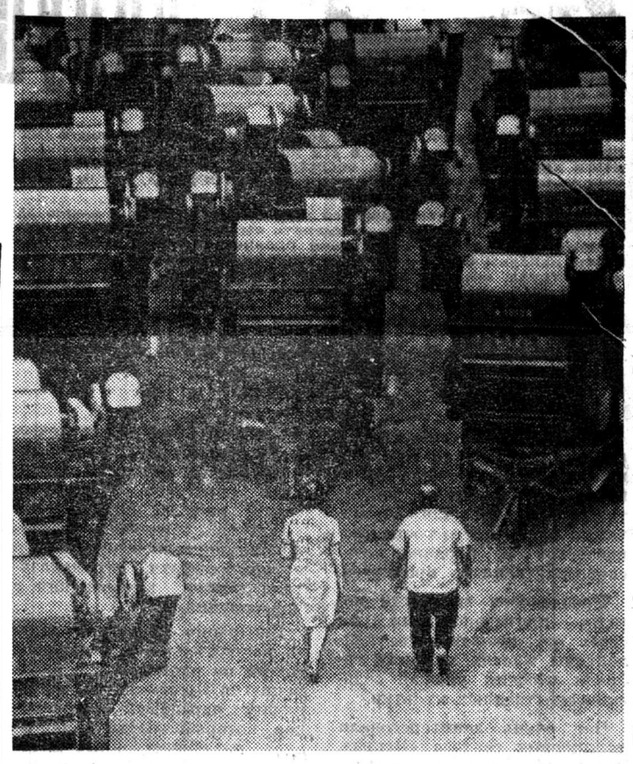

Отлично зарекомендовали себя у советских и зарубежных земледельцев зерноочистительные машины, изготовленные на Воронежском заводе сельскохозяйственного машиностроения («Воронежсельмаш»).

Здесь налажен выпуск целого комплекса высокопроизводительных зерноочистительных агрегатов. Недавно малогабаритная самоходная машина ОВП-20А удостоена государственного Знака качества. В течение часа она может очистить 20 тонн пшеницы, ржи, проса или ячменя. Машина проста по конструкции, надежна в работе и по сравнению с аналогичными агрегатами прежних выпусков более производительна.

Большие партии зерноочистительных машин ОВП-20А отгружаются в Болгарию, Венгрию, Югославию, Монгольскую Народную Республику, Афганистан и другие страны.

НА СНИМКЕ: отгрузка зерноочистительных агрегатов на Воронежском заводе сельскохозяйственного машиностроения.

Фото В. ИВАНОВА. АПН.

О ТЕХ, КОГО ПОМНЯТ

ТЕПЛО ДУШИ

Летом довелось мне побывать в Тотьме, городе, тесно связанном с воспоминаниями о детстве. Я бродил по зеленым берегам полноводной Сухоны и все время меня неосознанно тянуло вверх, к Дедову острову, против которого, в сосновом бору, в местечке, называемом «Десятина», приютился детский санаторий. Когда-то места эти были родными, в них заключалось все, что входило в ту пору в понятие «внешний мир». Я бродил в окрестностях санатория и вспоминал людей, которые помогли мне осилить болезнь, раздвинуть границы суженного «внешнего» мира до нормальных человеческих пределов. Первой среди них помнилась Антонина Павловна Петровская.

Откуда брались ее непостижимое терпение, ее самопожертвование в уходе за больными? Сказалось ли собственное горе (на ноги — в буквальном смысле — ее поставил тот же Тотемский санаторий, в котором она затем начала работать), или в самой природе ее заложено было больше человеческой доброты — кто знает? Главное, что ее дежурства ждали все пациенты. А народ они придирчивый, строгий, одним словом — подростки.

Без отрыва от работы Тоня окончила курсы медсестер и навсегда тем самым связала судьбу с санаторием. Любопытно теперь перелистать ее трудовую книжку. Там всего одна запись о принятии на работу. Зато для благодарностей, поощрений места в книжке не хватило — пришлось пополнять ее вкладышами.

Как рассказывают, для Антонины Павловны не существует «черной» работы. Покормить больного, убрать, перестелить постель — все она делает тщательно, как для близкого человека. Она отвечает за уют, чистоту, порядок в палатах. Но, кроме того, больных нужно еще чем-то занять, поддерживать настроение, подбодрить упавшего духом. Удавалось это Петровской лучше, чем кому-либо другому.

Самая лучшая благодарность для медицинской сестры — сознание, что больные ждут ее дежурства. Ждут — значит необходима им, значит верят в нее, в ее силу и умение поднять на ноги.

Изменились в последние годы условия труда в санатории, методы лечения изменились. Но неизменным остается внимательное и чуткое отношение к больным.

Я знаю многих, кто с тяжелым недугом побывал в санатории. Все они тепло вспоминают медицинских работников, все до конца дней запомнят заботы Антонины Павловны и ее коллег. Много сил отдали и отдают больным старшая медсестра Н. А. Абанина, медицинские сестры А. Т. Трифонова, А. И. Клыгина, санитарка М. А. Овчинникова.

Грустно было расставаться с местечком «Десятина», где за полями и лугами неумолчно шумит сосновый бор, где воздух напоен ароматом цветов и трав, где — что скрывать! — осталась частица детства.

Н. КУРАПОВ,
рабкор.

КОМАНДИРОВКА ПО ПИСЬМУ

ОБИДА

Чествование молодой доярки совхоза «Рыбинский», комсомолки Галины Бровцевой при вручении ей значка ЦК ВЛКСМ «Ударник 1973 года» и диплома райкома комсомола проходило торжественно. Были аплодисменты, речи, поздравления...

Вскоре после этого в комсомольский комитет совхоза поступило два заявления — от заведующей местным клубом Т. Платоновой и работницы управления совхоза Н. Русаковой с просьбой направить их работать на ферму. Тамара и Нина решили доказать себе и другим: и им труд на ферме по плечу. Думалось и о другом. В селе Щетинское сдавалась в эксплуатацию ферма с комплексной механизацией. Кому же, как не им, выпускникам средней школы, осваивать новое оборудование. Это хорошее стремление девушек поддержал Череповецкий райком ВЛКСМ. Так была создана комсомольско-молодежная ферма.

И, вдруг — письмо в редакцию. В каждой строке его — горькая обида и недоумение.

«На летний период коров с нашей фермы перевели за пять километров в село Дьяконово. У нас не хватает выпасов. Условий для работы нам там не создали. Доильная площадка утонула в грязи. Просили завезти опилок или песку — нашей просьбе не вняли. Подкормку доставляли с перебоями. Иногда не было света. По этой причине опаздывали с дойкой. Из строя часто выходили механизмы...».

Далее доярки сообщают в своем письме, что и сейчас, когда коров снова перегнали в Щетинское, дело не улучшилось. Концентраты в совхозе есть. На ферму же их не завозят. Не вовремя доставляют другие корма. «Вот мы и ходим в отстающих. С начала года надоили от коровы на 200 килограммов молока меньше, чем в среднем по совхозу».

У главного зоотехника совхоза А. А. Шлякова и председателя рабочкома Л. В. Звонцовой, когда я рассказал им о жалобе доярок, ответ один:

— Сами виноваты. Плохо работают.

Оказывается, вся «вина» доярок состоит в том, что они отказались таскать на плечах за сто метров концентраты.

Директор совхоза И. Н. Цветков высказался более откровенно:

— Чего они ходят ко мне со своими обидами? Работать надо, а не жаловаться. Им, видите ли, сразу славу подавай! А того не поймут, что успех от них самих зависит.

Когда прошедшей зимой молодые доярки пришли работать на ферму, радости у них не было конца: дойка механизирована, навоз убирают и раздают корма тоже машины. Но радость, как выяснилось позднее, оказалась преждевременной.

Когда комплектовали группы, дояркам передали никудышных коров. У Г. Бровцевой четвертая часть их оказалась яловыми. Не намного лучше скот и в других группах. А ту еще ко всему неурядицы с организацией труда. Естественно, девушки высказали свои претензии руководителям. Т. выслушали их, обещали помочь, но все осталось по-прежнему. Снова визит в контору и тот же кивок на дверь. И вслед: где же ваш энтузиазм, задор комсомольский!

«Энтузиазм» — хорошее слово. Молодым не занимать вдохновения, упорства, настойчивости. Но ведь одним энтузиазмом продуктивность ферм не поднимешь. Тут, кроме всего, необходима хорошая материальная база. И, конечно же, помочь советом и делом молодым животноводам — прямой долг зоотехников.

На деле же никто из них не познакомил доярок с принципами работы доильной установки, не рассказал о методике раздоя коров, о том, как правильно кормить скот...

Директор совхоза и главный зоотехник не нахвалятся работой мастера машинного доения коров В. Кузнецовой. Действительно, В. Кузнецова хорошая доярка, отличная работница. Но ведь и трудовой стаж у нее в двадцать раз больше, чем у девчат. Так почему же рабочий и комсомольский комитет совхоза ни разу не пригласили ее на Щетинскую ферму поделиться с молодежью своим ценным опытом?

— Надо бы, — как-то равнодушно говорит председатель рабочкома Л. В. Звонцова, — но знаете, других дел невпроворот...

Почти три месяца в совхозе не подводятся итоги работы ферм, соревнование между ними существует на бумаге.

— Это мы все поправим. Низкой же продуктивности скота на Щетинском дворе виноваты в первую очередь сами доярки, — не отступает от своих слов директор.

— Мы этого сейчас не отрицаем. Да, стали в последнее время работать хуже. Но поймите нас правильно. Если ты ищешь у руководителей поддержку и не находишь ее, если все твои просьбы и требования для пользы общественного дела остаются безответными, то руки опустятся, — говорят доярки.

Ответ резонный.

Незадолго до отъезда из этого хозяйства я прочитал приказ директора совхоза. За плохую организацию труда на Щетинской ферме бригадиру А. М. Серякову объявлен строгий выговор, с него удержана треть месячной зарплаты.

Выходит, директор признал правоту доярок. Так зачем же было дело доводить до серьезного конфликта?

А. ГОЛУБЦОВ.

БЕСЕДА ОБ УСТАВЕ КОЛХОЗА

ЕСЛИ ПРИЧИНЕН УЩЕРБ...

Устав колхоза является основным нормативным актом, регулирующим колхозные отношения, в том числе по охране общественной собственности колхоза, производственно-хозяйственной и финансовой деятельности, организации и дисциплине труда.

Согласно статье 13 Устава право распоряжаться имуществом и денежными средствами колхоза принадлежит только самому колхозу в лице его органов управления: общего собрания или собрания уполномоченных (в тех колхозах, где по Уставу оно признано высшим органом).

Председатель колхоза не наделен правом единолично распоряжаться колхозным имуществом. Компетенция его сводится к организации практического выполнения решений, принятых коллегиальными органами управления.

К сожалению, еще встречаются факты, когда это требование Устава нарушается. Так, председатель колхоза «Знамя Ленина» Бабушкинского района Ю. Д. Попов единолично обменял двух колхозных лошадей на разбитую автомашину «Запорожец». Из акта проверки и заключения специалистов видно, что автомашина, выпуска 1964 года, изношена на 75 процентов и приобретение ее не вызывалось необходимостью. По протесту прокурора эта сделка признана незаконной, а причиненный ущерб взыскан судом с Попова в пользу колхоза.

Устав, предоставляя колхозникам широкие права, возлагает на них и определенные обязанности, в том числе — беречь, охранять и укреплять государственную и колхозную собственность, не допускать бесхозяйственности и нерадивого отношения к общественному добру.

Члены колхоза, допустившие гибель, порчу или утрату колхозного имущества, а также виновные в самовольном использовании тракторов, автомобилей, сельскохозяйственных машин и причинившие колхозу материальный ущерб, обязаны возместить его.

Между тем в применении законодательства о материальной ответственности колхозников встречается много ошибок.

Еще зачастую ущерб, причиненный колхозу по вине конкретных лиц, списывается на убытки хозяйства. В прошлом году потери от падежа скота в колхозах области составили 723 тысячи рублей, а взыскано в возмещение ущерба с виновных 48 тысяч.

Специалисты и руководители хозяйств несерьезно относятся к установлению причин падежа и выявлению виновных в этом лиц. Так, в Устюженском районе, как показала проверка, несмотря на большой ущерб от падежа скота, акты об этом составлялись небрежно, несвоевременно, а в ряде случаев вообще не составлялись. В колхозе «Светлый путь» в прошлом году пало 33 головы крупного рогатого скота, 24 овцы, но на заседании правления колхоза рассмотрены лишь два акта.

Неудовлетворительно возмещается ущерб от падежа в колхозах Бабушкинского, Верховажского, Вожегодского, Никольского районов.

В ряде колхозов не налажены учет и хранение кормов. Имеются случаи бесхозяйственного их расходования, расточительства и хищений. В колхозе «Родина» Тарногского района ответственным за приемку комбикормов, поступающих со станции Лойга, был назначен А. П. Попов, который занялся пьянкой и разбазарил около пяти тонн этих кормов на сумму 845 рублей. Попов осужден на два года лишения свободы с возмещением материального ущерба.

В некоторых колхозах общественные средства расходуются на цели, не связанные с сельскохозяйственным производством. В хозяйствах Бабушкинского, Вашкинского, Никольского районов допускаются переплаты денежных средств наемным рабочим. В колхозе «Красная звезда» Бабушкинского района за строительство склада минеральных удобрений выплачено зарплаты 24 тысячи рублей, или 71,4 процента к сметной стоимости строительно-монтажных работ.

Имеются факты расходования колхозных средств на оплату квартирных телефонов должностных лиц колхозов, незаконное освобождение от оплаты за пользование жильем. Все это является грубым нарушением законности.

Примерный Устав колхоза предусматривает три вида материальной ответственности колхозников: ограниченную, полную, повышенную.

Ограниченную материальную ответственность колхозники несут в размере действительного ущерба, но не свыше 1/3 своего месячного основного заработка, если ущерб причинен небрежностью в работе.

Полная материальная ответственность наступает в случаях умышленного причинения ущерба преступными действиями, преследуемыми в уголовном порядке, когда ущерб причинен не в связи с выполнением работы в колхозе, а также при самовольном использовании тракторов, автомобилей, сельскохозяйственных машин.

Полную материальную ответственность несут колхозники, виновные в гибели крупного рогатого скота, свиней, овец и коз. В этом случае ущерб определяется в размере однократной стоимости скота по закупочным ценам, а племенного и местного улучшенного — по ценам на этот скот. При гибели лошадей сумма убытков определяется в размере однократной их стоимости по ценам, установленным облисполкомом.

Повышенная материальная ответственность предусмотрена за хищение лошадей, крупного рогатого скота, свиней, овец и коз. Лица, виновные в этом, возмещают ущерб в размере полуторной стоимости животных.

Определение и взыскание ущерба производится правлением колхоза. Решение о взыскании ущерба может выносить также общее собрание и собрание уполномоченных. Этот вопрос рассматривается в присутствии колхозника, причинившего вред, а при неявке без уважительной причины — в его отсутствие.

При несогласии колхозника с этим решением правление не имеет права своей властью удерживать ущерб из его заработка, а обязано обратиться с иском в народный суд.

На все требования, связанные с возмещением ущерба колхозу, распространяется общий срок исковой давности — три года.

Строгое соблюдение Устава колхоза обеспечивает возможность правильно сочетать личные интересы колхозников с общественными, общенародными интересами, успешно выполнять производственные и народнохозяйственные планы, укреплять экономику колхозов.

Ю. РУДАКОВ,
старший помощник прокурора области, советник юстиции.

УДАРНИК ВСЕГДА УДАРНИК

Ударники коммунистического труда в колхозе имени XXI съезда КПСС, а их более сотни, — самые уважаемые люди. Это вполне понятно, ибо у них наивысшие трудовые результаты. Комбайнер Алексей Смирнов, к примеру, нынче намолотил 417 тонн зерна вместо 400 тонн, намеченных в обязательстве, звеньевой Николай Снежнов вырастил по 287 центнеров картофеля на плантации в 21 гектар, тракторист Николай Ершов поднял 150 гектаров зяби, доярка Александра Снежнова за девять месяцев надоила по 2937 килограммов молока от коровы, на 322 килограмма больше девяти месяцев прошлого года, Нина Романенко «прибавила» еще больше — 749 килограммов молока в среднем от коровы.

Эти и другие факты трудовой доблести ударников передового в Бабаевском районе хозяйства назвал в своем докладе на традиционном слете правофланговых колхозной пятилетки секретарь парткома И. М. Акимов.

На слете большой группе участников были торжественно вручены Почетные грамоты райкома КПСС, райисполкома, райкома комсомола.

К. КОНСТАНТИНОВ.

СОВМЕСТНОЕ ЗАЯВЛЕНИЕ

(Окончание. Начало на 1-й стр.).

ских Социалистических республик и Федеративной Республикой Германии от 25 апреля 1958 года будут приняться и впредь с тем, чтобы обеспечить сохранение ныне действующих общих принципов экономических отношений в соответствии с международными обязательствами сторон.

Первостепенное значение для дальнейшего прогресса в развитии экономических связей будет иметь, по убеждению сторон, налаживание промышленной кооперации между советскими организациями и фирмами Федеративной Республики Германии. Заключенное 19 мая 1973 г. пятилетнее соглашение о развитии экономического, промышленного и технического сотрудничества создает хорошие предпосылки для решения этой задачи на долговременной и устойчивой основе. Стороны будут стремиться к тому, чтобы и дальше развивать и дополнять новыми целями «Долгосрочную перспективу развития взаимного экономического, промышленного и технического сотрудничества», подписанную 18 января 1974 г.

Стороны подробно обсудили деятельность комиссии Союза Советских Социалистических Республик и Федеративной Республики Германии по экономическому и научно-техническому сотрудничеству. Они констатировали, что учрежденные комиссией экспертные группы (по станкостроению, электроэнергии, химии и полезным ископаемым) на своих встречах в текущем году провели полезную работу в целях дальнейшей интенсификации экономического сотрудничества в различных областях. Стороны приветствовали результаты четвертой сессии комиссии, состоявшейся 15—18 октября с. г. в Москве, а также намерение комиссии и далее совершенствовать и повышать эффективность своей работы.

Важно, что в рамках комиссии ведется проработка ряда проектов, в том числе крупных, осуществление которых ориентировано на удовлетворение экономических потребностей обеих сторон на многие годы вперед.

Генеральный секретарь ЦК КПСС и федеральный канцлер выразили удовлетворение в связи с обозначившимися перспективами дальнейшего улучшения экономических отношений между обеими странами.

В этой связи они приветствовали состоявшееся сегодня подписание «Соглашения между правительством Союза Советских Социалистических Республик и правительством Федеративной Республики Германии о дальнейшем развитии экономического сотрудничества», которое обеспечивает возможность дальнейшего прогресса в области экономики, промышленности и техники, в частности путем сотрудничества в сфере сырья и энергетики, а также служит обеспечению деловых связей и контактов между организациями и фирмами сторон.

Атомная энергетика, нефтехимия, освоение новых месторождений полезных ископаемых, в том числе нефти и газа, черная и цветная металлургия, машиностроение—это такие области, где возможности и ресурсы сторон способны успешно дополнять друг друга. Особого внимания заслуживают такие проекты, как организация в СССР производства отдельных видов энергоемкой продукции с последующей поставкой этой продукции в ФРГ.

Стороны с удовлетворением констатировали, что достигнут существенный прогресс в переговорах по заключению рассчитанного на длительный срок трехстороннего соглашения о поставках природного газа из Ирана в ФРГ через территорию Советского Союза.

Было условлено, что компетентные представители сторон продолжат переговоры по указанным проектам с целью нахождения взаимоприемлемых технико-экономических решений.

Стороны приветствовали подписание в ходе визита федерального канцлера Г. Шмидта в СССР третьего соглашения о поставках в ФРГ в период с 1978 г. по 2000 г. около 60 млрд. кубометров советского природного газа и закупке в ФРГ труб большого диаметра и оборудования для газовой промышленности. Осуществление этого соглашения обеспечит значительное увеличение товарооборота между обеими государствами в указанный период.

Стороны обсудили вопрос обмена выставками достижений в области народного хозяйства и культуры обеих стран. Они отметили успех советской выставки в Дюссельдорфе, состоявшейся в марте 1974 г. Федеральный канцлер выразил надежду, что выставка Федеративной Республики Германии в Москве весной также будет успешной.

Генеральный секретарь ЦК КПСС и федеральный канцлер с удовлетворением отметили существенный прогресс, достигнутый также в других областях двусторонних отношений. Состоялся обмен парламентскими делегациями Союза Советских Социалистических Республик и Федеративной Республики Германии. Развиваются связи в области культуры, образования, спорта, крепнут контакты между профсоюзными, молодежными и другими организациями, между гражданами обоих государств. Стороны заявили, что они и в дальнейшем будут содействовать развитию таких связей и контактов, служащих взаимному ознакомлению с жизнью и культурой обеих стран, укреплению взаимопонимания и взаимного доверия.

Отметив благоприятное развитие в решении вопросов гуманного характера, стороны высказались за их положительное рассмотрение и в дальнейшем.

Стороны подчеркнули полезность расширения договорной основы отношений между двумя странами. Они придают большое значение заключению новых соглашений в целях интенсификации их сотрудничества в различных областях и будут предпринимать необходимые для этого усилия.

Они констатировали, что в ходе переговоров по научно-техническому сотрудничеству, об обменах в области культуры, а также об учреждении в обеих странах бюро по туризму был достигнут прогресс, что позволяет рассчитывать на успех в дальнейшей работе над соответствующими соглашениями.

Стороны констатировали также возможность достижения положительных результатов по соответствующим вопросам оказания правовой помощи.

Состоялся обстоятельный и полезный обмен мнениями по вопросам, связанным с положением в Европе. Генеральный секретарь ЦК КПСС и федеральный канцлер приветствовали дальнейшее углубление процесса разрядки международной напряженности и укрепления сотрудничества европейских государств и выразили твердое намерение делать все от них зависящее для того, чтобы этот процесс стал постоянно действующим, устойчивым фактором в жизни народов Европы.

Стороны обсудили вопросы, связанные с осуществлением четырехстороннего соглашения от 3 сентября 1971 г., в части, касающейся их двусторонних отношений, и в этом контексте подтвердили совместное заявление от 21 мая 1973 г.

Генеральный секретарь ЦК КПСС и федеральный канцлер рассмотрели вопросы, связанные с совещанием по безопасности и сотрудничеству в Европе. Они были единодушны в том, что успешное завершение совещания в возможно более сжатые сроки послужит интересам европейских народов, интересам обеспечения дальнейшей разрядки напряженности и прочного мира в Европе. Стороны предпримут все необходимые усилия для того, чтобы, опираясь на уже достигнутые положительные результаты, и в сотрудничестве со всеми другими участниками совещания содействовать решению еще не согласованных вопросов.

Обменявшись мнениями относительно проходящих в Вене переговоров о взаимном сокращении вооруженных сил и вооружений и связанных с этим мерах в Центральной Европе, стороны подчеркнули значение, которое они придают этим переговорам. Они выразили готовность активно содействовать поиску решений, приемлемых для всех участников, и со своей стороны внести вклад в достижение успеха на переговорах, результаты которых отвечали бы принципу ненанесения ущерба безопасности какой-либо из сторон и служили цели создания более стабильных отношений и укрепления мира и безопасности в Европе.

Стороны убеждены в том, что всеобщее и полное разоружение, под соответствующим контролем, охватывающее как ядерное оружие, так и обычные виды вооружений, является важной, насущной задачей современности. Они приветствуют усилия, предпринимаемые в этом направлении как в рамках ООН, так и по другим каналам, и выражают готовность способствовать выработке действенных мер в области разоружения. Они высказались в пользу рассмотрения мер, направленных на запрещение воздействия на природную среду и климат в военных целях.

Стороны подчеркнули значение, которое они придают эффективному и универсальному осуществлению договора о нераспространении ядерного оружия.

Федеральный канцлер Федеративной Республики Германии выразил надежду, что важные для разрядки напряженности переговоры между Советским Союзом и США об ограничении стратегических вооружений приведут к достижению новых положительных результатов.

Стороны подтвердили свою приверженность целям и принципам Организации Объединенных Наций и подчеркнули свою готовность содействовать последовательному претворению их в жизнь. Они едины в том, что Организация Объединенных Наций приобретает возрастающее значение для поддержания международного мира и безопасности, развития межгосударственного сотрудничества. Сознавая, что крупные задачи мирового масштаба могут быть решены лишь совместными усилиями, они выступают за укрепление этой всемирной организации. Стороны подчеркнули свою готовность сотрудничать также в Организации Об'единенных Наций в областях, представляющих взаимный интерес.

Рассмотрев вопрос о перспективах международного экономического сотрудничества в Европе, стороны согласились, что установление официальных контактов между Советом Экономической Взаимопомощи и Европейским Экономическим Сообществом отвечало бы интересам углубления и расширения экономических связей между европейскими государствами на принципах взаимного уважения интересов.

Стороны обменялись мнениями о положении на Ближнем Востоке. Они были единодушны в том, что надежное урегулирование в этом районе может быть достигнуто лишь на основе выполнения известных резолюций Совета Безопасности ООН. Они убеждены, что при достижении урегулирования должны быть надлежащим образом ограждены также законные права палестинского народа. Стороны рассматривают достигнутые соглашения о раз'единении войск лишь как первый шаг к установлению справедливого и прочного мира на Ближнем Востоке. Они согласились, что скорое возобновление работы Женевской мирной конференции по Ближнему Востоку должно сыграть полезную роль в достижении этой цели.

Стороны выразили удовлетворение проведенным во время визита обменом мнениями и достигнутыми результатами. Они считают, что итоги визита открывают новые возможности для расширения и углубления сотрудничества между Союзом Советских Социалистических Республик и Федеративной Республикой Германии в различных областях в интересах обоих государств, в интересах укрепления международной безопасности и мира.

Г. Шмидт и Г.-Д. Геншер выразили благодарность за оказанное им во время их пребывания в Советском Союзе гостеприимство.

Федеральный канцлер пригласил Генерального секретаря ЦК КПСС Л. И. Брежнева и Председателя Совета Министров СССР А. Н. Косыгина посетить с официальным визитом Федеративную Республику Германии. Приглашения были с благодарностью приняты.

Л. БРЕЖНЕВ Г. ШМИДТ

Москва, 30 октября 1974 года.

По стране Советов

БЕТОН — В ПЛОТИНУ УСТЬ-ИЛИМА

В основные сооружения Усть-Илимской ГЭС уложен с начала года миллионный кубометр бетона. Этот рубеж достигнут на 68 дней раньше, чем в прошлом году.

С каждым днем ускоряют темпы работ и монтажники гидроузла, стремящиеся выполнить принятое обязательство — ввести в действие первые гидроагрегаты Усть-Илима в декабре этого года.

НОВОСЕЛЬЯ В МАГИСТРАЛЬНОМ

Из последней палатки в новое общежитие переселились молодые строители поселка Магистральный — одного из опорных пунктов на западном участке Байкало-Амурской магистрали. Коллектив строительно-монтажного поезда № 391 Анзрстроя выполнил один из важнейших пунктов обязательств — ликвидировать до начала зимы палаточный городок.

Одновременно в Магистральном сдана в эксплуатацию столовая на 150 мест, готовятся к открытию продовольственный и промтоварный магазины. В поселке появилась первая улица из сборно-щитовых домов, построены три общежития.

ЭВМ НА КОНВЕЙЕРЕ

Применить электронику для автоматизации обмена и учета лесоматериалов в технологических линиях деревообрабатывающего производства предлагают ученые лаборатории вычислительной техники Ленинградского института текстильной и легкой промышленности. Специальное измерительное устройство во время движения ленты транспортера фиксирует размеры проплывающего мимо бревна. Электронный вычислитель мгновенно отыскивает в своей «памяти» соответствующий этим размерам об'ем. В любой момент он назовет точную кубатуру уже поступивших лесоматериалов. Электронный счетчик может обслуживать сразу две линии.

Система автоматического измерения и учета древесины успешно выдержала производственный экзамен. Она включена в действующий технологический цикл на Таллинском фанерно-мебельном комбинате.

(ТАСС).

В ПОМОЩЬ ИЗУЧАЮЩИМ ЭКОНОМИКУ

УПРАВЛЕНИЕ НАУЧНО-ТЕХНИЧЕСКИМ ПРОГРЕССОМ

Повышение эффективности общественного производства XXIV с'езд КПСС определил как основную линию экономического развития страны и на ближайшие годы, и на длительную перспективу, как первейшее условие создания материально-технической базы коммунизма, повышения народного благосостояния. Важнейшим фактором интенсификации, повышения производительности труда был назван научно-технический прогресс.

Значение научно-технического прогресса становится все в большей степени определяющим также и потому, что сегодня резко сократились возможности использования экстенсивных факторов развития экономики, прежде всего в связи с уменьшением возможностей дальнейшего роста об'емов производства путем увеличения численности рабочих и служащих.

Кроме того, именно здесь, в сфере научно - технического прогресса, находится ныне и центр тяжести экономического соревнования двух различных мировых систем. Сегодня, как никогда ранее, актуально звучат слова В. И. Ленина о том, что «берет верх тот, у кого величайшая техника, организованность, дисциплина и лучшие машины».

Социализм имеет неоспоримые преимущества перед капитализмом. Во-первых, социалистическое общественное производство характеризуется особым способом соединения принадлежащих обществу средств производства и рабочей силы, когда трудящиеся непосредственно заинтересованы поставить себе на службу наиболее производительную технику.

Во-вторых, современный этап научно-технической революции в условиях социализма вызывает качественные изменения в содержании и характере труда и создает материальные предпосылки для решения задачи по ликвидации существенных различий между умственным и физическим трудом.

В-третьих, одной из главных особенностей научно-технической революции в период развитого социализма является то, что она открывает широкие возможности для перехода к интенсивному социалистическому воспроизводству, для повышения производительности труда, роста эффективности всего общественного производства и отсюда достижения высшей цели социалистического общества—удовлетворения постоянно растущих материальных и культурных потребностей народа.

Однако сами по себе эти преимущества не реализуются. Требуется настойчивая и целеустремленная организаторская, политическая и экономическая работа для того, чтобы эти возможности превратить в реальность. Особое значение здесь имеет четкое и последовательное проведение в жизнь единой государственной технической политики.

В качестве одной из первоочередных задач единой научно-технической политики Директивами XXIV с'езда КПСС по пятилетнему плану развития народного хозяйства на 1971—1975 годы определено создание и внедрение принципиально новых орудий труда, материалов и технологических процессов, превосходящих по своим технико-экономическим показателям лучшие отечественные и мировые достижения.

Исходя из задач развития экономики страны за 5 лет намечено осуществить разработку примерно 240 важнейших научно- технических проблем, которые позволят комплексно решить вопросы повышения интенсификации и эффективности общественного производства. Общий экономический эффект от внедрения научно-технических достижений в практику хозяйствования составит в текущем пятилетии 40—42 млрд. рублей, или около 40 процентов прироста национального дохода страны.

Крупной проблемой единой научно-технической политики является также установление рациональных соотношений между старой и новой техникой. Согласно Директивам XXIV с'езда партии, доля новых основных производственных фондов, вводимых в действие, составит в 1975 году в промышленности 46 процентов, а в сельском хозяйстве 60 процентов. В промышленности нашей области уже на начало 1974 года удельный вес новых фондов превысил 45 процентов. Важно, чтобы обновление происходило быстрыми темпами, новое оборудование было эффективнее старого, быстро осваивались мощности вновь вводимых объектов.

Успешной реализации этого требования способствует совершенствование системы управления научно-техническим прогрессом.

Система управления научно-техническим прогрессом включает в себя совокупность мероприятий, разрабатываемых государством и производственными коллективами. Органическое сочетание усилий обеих этих сторон и обеспечивает успешное осуществление научно-технического прогресса на всех уровнях общественного производства.

Содержанием регулирования научно-технического прогресса на народнохозяйственном уровне является совершенствование экономических отношений между отдельными звеньями, составляющими систему научно-технического прогресса (научно-исследовательские и проектно-конструкторские организации, опытные заводы и т. п.), а также между этими звеньями и производством, где изготовляется и потребляется новая техника

Конкретными элементами управления научно-техническим прогрессом на этом уровне выступают:

— прогнозирование и планирование развития науки и техники и внедрение их достижений в производство;

— установление цен на новую технику и на продукцию, являющуюся результатом внедрения и использования новой техники в производство;

— материальное стимулирование научно - технического прогресса во всех его звеньях, включая сферу производства новой техники и сферу ее внедрения;

— материальное обеспечение научно-технического прогресса;

— совершенствование организационной структуры управления и производства путем создания научно-производственных и производственных объединений.

Основа управления техническим прогрессом на предприятии—план его технического развития. В централизованном порядке для предприятий планируются только основные задания по внедрению новой техники, необходимые для обеспечения единства технической политики во всех отраслях. Большая же часть мероприятий по техническому совершенствованию производства разрабатывается трудовыми коллективами самостоятельно. Основным документом, определяющим важнейшие направления этой работы, является пятилетний план.

План технического развития предприятия и повышения эффективности производства разрабатывается по следующим разделам:

— освоение новых видов и повышение качества выпускаемой продукции;

— внедрение прогрессивной технологии, механизации и автоматизации;

— совершенствование организации производства, система управления и планирования;

— научная организация труда рабочих, ИТР и служащих;

— научно - исследовательские и опытно-конструкторские работы.

Характерной чертой нынешнего этапа является то, что планирование всех мероприятий должно сопровождаться разработкой технико-экономических показателей, свидетельствующих о повышении технического уровня производства, улучшении использования основных фондов, производственных мощностей, материальных и трудовых ресурсов.

Для этого необходимо прежде всего проанализировать достигнутый технический и организационный уровень производства, соотнести его с прогнозами на пятилетку. Только после этого появляется возможность разработки конкретных мероприятий и их всесторонней технико-экономической оценки. Заключительная часть работы сводится к формированию исходного варианта плана и его окончательной доводке.

Ярким примером повседневной, настойчивой борьбы за ускорение темпов научно-технического прогресса служит деятельность коллектива Череповецкого металлургического завода, занимающего передовые позиции в своей отрасли.

Сейчас все его коксовые батареи, домны, сталеплавильные агрегаты, прокатные станы далеко превзошли проектный уровень производства продукции. Например, четвертая домна рассчитана на выплавку 1,8 миллиона чугуна в год, а дает его более двух миллионов тонн. Проектные мощности мартеновского цеха превышены на тринадцать процентов, электросталеплавильного — на четырнадцать, прокатных станов—на одиннадцать с лишним процентов.

За первые три года девятой пятилетки от внедрения мероприятий по ускорению научно-технического прогресса получен экономический эффект в сумме 4.833 тысячи рублей. Ожидаемый эффект на 1974 год—2.630 тысяч рублей.

В ускорении технического прогресса важное значение имеют техническое перевооружение и реконструкция действующих предприятий и модернизация оборудования. Это направление технического совершенствования производства получило в настоящее время широкое развитие. Опыт Свердловской партийной организации по мобилизации трудящихся на увеличение выпуска продукции за счет реконструкции действующих предприятий с минимальными капитальными вложениями, одобренный ЦК КПСС, широко используется в различных отраслях хозяйства и районах страны.

Не остались в стороне от этого почина и производственные коллективы Вологды. В соответствии с перспективными планами социально-экономического развития, которые разработаны на 48 предприятиях и в целом по городу до 1979 года, предусматривается реконструировать более 60 цехов и участков, внедрить 200 новых технологических процессов, 47 автоматических и поточно-механизированных линий, установить свыше 1000 единиц нового оборудования.

Технический поиск ныне везде ведется широким фронтом. Над созданием новой техники трудятся не только многочисленные институты и конструкторские бюро, но и значительная часть рабочих, служащих, инженерно-технических работников. Об этом убедительно свидетельствуют размах и непрерывный рост числа изобретений и рационализаторских предложений в народном хозяйстве. От их внедрения наше общество получает в среднем 3,4 млрд. рублей экономии ежегодно. В нашей области условный экономический эффект от внедренных изобретений и рацпредложений составил за первые три года пятилетки почти 50 миллионов рублей. За счет осуществления технических мероприятий получено более 50 процентов общего прироста производительности труда.

Таким образом, борьба за технический прогресс на предприятии — дело всех и каждого, это главная забота коллектива.

И. ГРЕБЕНЮК,
член методического совета при областном Доме политического просвещения.

СО ВСЕХ КОНТИНЕНТОВ

КОПЕНГАГЕН. Участники состоявшегося здесь пленума ЦК Компартии Дании приняли заявление, в котором указывается, что в последние месяцы в стране непрерывно растет безработица, повышаются цены, сокращаются расходы на образование и здравоохранение, дорожает жилищное строительство. С помощью этих мер, говорится в заявлении, правящие круги пытаются переложить тяготы кризиса капиталистической системы на плечи трудящихся.

ЛИССАБОН. В Лиссабон по приглашению общества дружбы «Португалия—СССР» прибыла делегация советской общественности. В составе делегации — преподаватели, врачи, журналисты, рабочие, представители колхозного крестьянства.

Делегация совершит поездку по стране, встретится с руководителями общества дружбы «Португалия—СССР», а также примет участие в мероприятиях, посвященных празднованию в Португалии Великой Октябрьской социалистической революции.

ДУБЛИН. Премьер-министр Ирландии Л. Косгрейв, выступая в графстве Корк, выразил серьезные опасения в связи с углублением экономического кризиса в капиталистическом мире и его воздействием на ирландскую экономику. «Кризис огромных масштабов угрожает нашему будущему,— заявил он.— Правительство не может защитить страну от его последствий, и ни одно правительство в Западной Европе не может утверждать, что оно в состоянии сделать это».

РИМ. Согласно официальным данным, потребление основных продуктов питания в Италии в августе текущего года сократилось на 15—17 процентов по сравнению с августом прошлого года.

Причиной этого, отмечают итальянские экономисты, является непрекращающийся рост цен и снижение покупательной способности населения. С августа 1973 года по август этого года розничные цены в Италии возросли более чем на 21 процент.

ЛУСАКА. По сообщениям из Габороне, демократическая партия Ботсваны, возглавляемая президентом республики Серетсе Хкамой, одержала победу на всеобщих выборах в национальное собрание. Она получила 27 из 32 мест в национальном собрании, т. е. на 3 места больше по сравнению с прошлыми выборами.

РАБАТ. В марокканской столице продолжается работа совещания глав арабских государств. Как сообщило агентство МАП, под председательством короля Марокко Хасана II состоялась встреча руководителей ряда делегаций — Сирии, Алжира, Египта, организации освобождения Палестины, Иордании и Саудовской Аравии, в ходе которой были «предприняты усилия по сближению позиций Иордании и ОПП».

БЕЙРУТ. Не прекращаются провокационные действия израильской военщины против южных районов Ливана.

(ТАСС).

НОВОЕ ОСУЖДЕНИЕ ХУНТЫ

ТРЕТИЙ КОМИТЕТ Генеральной Ассамблеи ООН по социальным и культурным проблемам принял проект резолюции, осуждающий фашистскую хунту в Чили за развязанный ею террор, грубое нарушение прав человека и основных свобод. Проект резолюции передан на рассмотрение Генеральной Ассамблеи.

Во время продолжавшихся несколько дней дебатов, предшествовавших принятию этого документа, члены Третьего комитета выступили с разоблачением беззаконий хунты. А представитель «черных» генералов пытался оспаривать факты и отводить пред'являемые обвинения.

Жалкое зрелище являл этот господин Диас. Изворачивался всячески. Утверждал, будто хунта «сохраняет бдительность в отношении прав человека». Затем признал «злоупотребления» — их, оказывается, «зачастую невозможно избежать». Спорил с цифрами о числе жертв террора и предложил «официальную» в тридцать тысяч, от которой волосы встают дыбом. Диас юродствовал: мол, что вы обращаете внимание на нашу маленькую страну. Она ведь «стратегического значения не имеет». Зачем вам на нас ваше драгоценное дипломатическое время тратить...

Страна действительно небольшая. Но преступления, совершенные и совершаемые там, взывают к совести всего мира. То, что Диас называет «случайными ошибками» и объясняет тем, что в связи с «обострением чувств» «чилийская демократия проходит период кризиса», является на деле кровавой диктатурой, со всеми вытекающими отсюда для чилийцев последствиями в виде пыток, тюрем, концлагерей.

Делегаты Советского Союза, ГДР, Польши в своих выступлениях с фактами в руках вновь разоблачили преступления хунты. Ее осудили делегаты многих других стран, о чем говорят результаты голосования по проекту резолюции: 33—за, 9—против.

Некоторые делегации воздержались. В их числе—США. Но одна делегация вообще не сочла нужным участвовать в голосовании и занять определенную позицию в этом вопросе—Китай.

Проект резолюции, принятый Третьим комитетом, продолжает деятельность ООН по осуждению преступлений чилийской хунты. Он становится в ряд с другими важными документами такими, как резолюция Экономического и социального совета ООН, в которой выражена серьезная озабоченность в связи с нарушениями прав человека в Чили.

Г. ГЕРАСИМОВ,
соб. корр. АПН.

Нью-Йорк.

НОВОСТИ, СОБЫТИЯ, ФАКТЫ

РАСШИРЕНИЕ СОТРУДНИЧЕСТВА

СОФИЯ, 30 октября. (ТАСС). Здесь подписан протокол об установлении научно-технического сотрудничества между министерством гражданской авиации СССР и министерством транспорта НРБ. Документ подписали министр гражданской авиации СССР маршал авиации Б. П. Бугаев и министр транспорта НРБ В. Цанов.

Предусматривается дальнейшее развитие сотрудничества в области гражданской авиации, повышение регулярности и безопасности полетов, совершенствование системы технического обслуживания и ремонта авиационной техники.

ПРИЗЫВ НЕМЕЦКИХ АНТИФАШИСТОВ

БОНН, 30 октября. (ТАСС). Президиум об'единения лиц, преследовавшихся при нацизме — Союз антифашистов (ОЛПН), подчеркнул важность празднования 30-й годовщины победы над гитлеровским фашизмом под знаком неустанной борьбы всех демократических сил за мир и безопасность в Европе, за последовательное осуществление договоров, заключенных ФРГ с Советским Союзом и другими социалистическими странами, против любых попыток реакции помешать процессу разрядки, за ликвидацию неонацизма во всех его проявлениях.

В этой связи президиум отметил, что ОЛПН будет активно участвовать в подготовке и проведении в декабре конгресса западногерманских сторонников мира, посвященного вопросам борьбы за мир, разоружение и сотрудничество.

ВЫСТУПЛЕНИЕ Х. ФЛОРАКИСА

АФИНЫ, 30 октября. (ТАСС). Афинская организация Компартии Греции провела собрание коммунистов столицы на тему: «Борьба за демократизацию и предвыборная кампания в свете решений IX с'езда КПГ».

С докладом на собрании выступил Первый секретарь ЦК КПГ Х. Флоракис. Он отметил, что IX с'езд КПГ, на котором был дан марксистско-ленинский анализ деятельности партии за последнее десятилетие, выработаны программа и другие документы, явился важным этапом в развитии коммунистического движения в Греции.

На политической арене страны, указал докладчик, сейчас имеются три основные политические группировки. Во-первых, силы, которые добиваются действительно прогрессивных, демократических преобразований в Греции, обеспечения свободного выражения воли народа. Это—рабочий класс, крестьянство, прогрессивная интеллигенция. Их политической организацией является блок «Единые левые». Во-вторых, политические силы, добивающиеся буржуазно - демократических преобразований, но действующие в интересах капитала. И, в-третьих, неофашисты и другие крайне правые силы, стремящиеся к восстановлению диктатуры.

Первый секретарь ЦК КПГ заявил, что, хотя опасность выступления реакции сохраняется, это не может остановить борьбу греческого народа за демократические преобразования. В заключение он призвал афинских коммунистов к борьбе за защиту интересов рабочего класса, всего народа.

ПОРТРЕТЫ СОВРЕМЕННИКОВ

МОЛОДОСТЬ — ВНЕ ВОЗРАСТА

Как-то я сказала ей: «Мария Васильевна, какая у вас необыкновенная биография!». Она ответила словами А. Гайдара: «Это не биография у меня необыкновенная, а время было необыкновенное...». Но я в душе не согласилась с нею. Время — всегда необыкновенное. Главное — как его прожить.

«КИСЕЙНАЯ БАРЫШНЯ»

Когда в Вологодской совпартшколе появилась 18-летняя девушка в голубом кисейном платье, в белых чулках и белых туфлях, все были удивлены. Время-то трудное, суровое — 1924-й год, под стать — ему и прически, и одежда были аскетичными. А тут вдруг такая... «кисейная барышня». Так и прицепилось к Маше это прозвище. Когда она узнала об этом, возмущению не было предела. Это она-то, кисейная барышня! Да она с восьми лет свой кусок хлеба в семью приносила: зимой училась, а летом — в няньках. В 16 лет сумела закончить школу второй ступени с педагогическим уклоном. Хотела ехать учительствовать, да отец не отпустил: «Куда тебе в учителки, сама еще ребенок, косу, того гляди, ребятишки оторвут, да и платят мало. Чем кормить будем ораву?». В семье было шестеро детей, а родители — крестьяне-бедняки. Осталась она дома — два года крестьянствовала: косила, молотила, пахала наравне со взрослыми. Была главной заводилой у деревенской молодежи. Ставила платные спектакли по пьесам Островского. Плату за вход брали не деньгами, а яйцами, овсом, картошкой. Все это затем отправляли голодающим Поволжья.

А мечту об учебе не оставляла. Когда исполнилось восемнадцать, направили ее в Вологодскую совпартшколу. 180 километров по тайге босиком шла она до ближайшей станции. А за плечами холщовая котомка. В ней — предмет ее тайной гордости — голубое кисейное платье (отец купил), белые чулки и туфли (сама себе сшила из отбеленного холста).

И вот тебе — «кисейная барышня»!

Наутро вошел в аудиторию незнакомый симпатичный паренек: красная косоворотка, прическа—полубокс, мальчишечьи ботинки. Ахнули: «Маша! Что же это ты с собою сделала!».

Такою я и увидела ее на пожелтевшем от времени снимке. Но даже огромная мальчишечья кепка и косоворотка не портили юной светлой красоты девушки. Она и сейчас красивая! Маленькая, сухонькая женщина (назвать ее старушкой у меня, как говорится, язык не поворачивается), с лицом сплошь в морщинках, не очень здоровая, но удивительно живая, деятельная, обаятельная.

«Я ГВОЗДИКУ УВИДЕЛ В ТЕБЕ...»

Это строки из стихотворения «Гвоздика». Автор его — —один из первых бабаевских комсомольцев Константин Тюляпин, ныне живущий в Мурманске. Он прислал стихи в нашу районную газету, посвятил их Марии Васильевне Горбуновой.

...Не осыпалась наша гвоздика,
Не склонилась к земле головой...

...А склониться было отчего. Ранняя смерть мужа. Осталась одна, с ребенком на руках. Успевала и работать, и учиться, и выполнять десятки общественных нагрузок. Работала там, где была нужнее. Чаще всего на самых трудных участках. Была комсомольским работником, заведовала районным отделом народного образования, преподавала в школе. Приходилось и переезжать, осваивать новые места, новую работу. В общем, всю жизнь там, куда посылала партия, членом которой М. В. Горбунова является уже более тридцати лет. Заочно закончила пединститут, комвуз. Дочери дала высшее образование (она преподает литературу в Бабаевской средней школе № 1). Внучка учится в институте.

Кажется, сейчас самое время отдохнуть — вот уже год, как Мария Васильевна — прабабушка. Сколько радости доставляет ей маленькая Инночка! Иногда возьмет ее ночью к себе, прижмется к тепленькому шелковому тельцу — ничего нет выше этой радости! Вот, кажется, и программа на все оставшиеся годы: растить внуков-правнуков. Но Марии Васильевне этого мало.

«СТАРОСТЬ МЕНЯ ДОМА НЕ ЗАСТАНЕТ!»

Накануне дня выборов Мария Васильевна писала в районной газете: «Есть у меня «программа-минимум»: 1. Хочу создать в городе народный музей. 2. Буду добиваться, чтобы наш город стал зеленым садом. 3. Хочу быть полезной пионерской и комсомольской организациям района во всех их хороших делах».

Без Марии Васильевны не обходится, кажется, ни одно хоть сколько-нибудь значительное дело в городе. Она — заведующая городским отделом народного образования на общественных началах. Организует работу летних детских площадок и лагерей, проводит рейды, бывает на пионерских сборах, ленинских уроках, комсомольских собраниях, проводит экскурсии, семинары с учителями—организаторами туристической работы...

Она же — председатель районного совета ветеранов. Поистине гигантская работа проделана под ее руководством по воссозданию истории бабаевской районной комсомольской организации. Собраны сотни фотографий, сделаны десятки альбомов, стендов. Уже состоялись три слета ветеранов. На них приезжали люди из Ленинграда, Москвы, Таллина, Калинина и многих других мест. Каждый слет — целое событие в жизни города. Ветераны встретились с молодежью, сажали аллею дружбы, проводили вечера под девизом «Пусть сегодня будут деды веселей своих внучат!». Шуточная лекция «О пользе смеха», конкурсы на лучшего плясуна, чтеца, певца, забавные игры и аттракционы. И главной заводилой всего этого является, конечно, Мария Васильевна!

Она — член всевозможнейших комиссий. Вот сейчас, к примеру, бабаевцы готовятся к 50-летию родного города. Создается летопись города. Разумеется, без Марии Васильевны не обойтись! Сколько интереснейших материалов собрано уже. Ютится все это пока в тесных комнатках Дома пионеров. Старинные вещи, письма, фотографии, воспоминания, изделия умельцев... Но Мария Васильевна не теряет надежды, что сбудется, наконец, ее мечта, и в городе откроется народный музей. Впрочем, вряд ли хватило бы газетной страницы, чтобы описать все то доброе, что делает эта удивительная женщина. И при всем том — славы не терпит, почета не ждет. Просто иначе жить не может.

Намечали мы как-то в райкоме комсомола состав внештатной молодежной редакции районной газеты. И никто из присутствующих не удивился, когда была названа кандидатура М. В. Горбуновой. О ее возрасте как-то забываешь. Эта удивительная женщина сумела в 68 лет сохранить душевную молодость — да такую, что иной восемнадцатилетний мог бы позавидовать.

Начинаешь понимать, что молодость совсем не зависит от того, сколько тебе лет по паспорту. Молодость — в образе жизни, а потому она — вне возраста. И это прекрасно!

Л. ГАГАРИНА,
корреспондент газеты «Ленинский путь».
г. Бабаево.

ЧТО И ГДЕ СЛУЧИЛОСЬ

ПРОЖОРЛИВЫЕ ДИКОБРАЗЫ

ЛОНДОН. (ТАСС). Специалисты министерства сельского хозяйства Англии решают сейчас трудную задачу: как справиться с... гималайскими дикобразами, которые наносят большой ущерб садам и посевам в Девоншире, на юго-западе Англии. «Деятельность» расплодившихся в этом районе дикобразов стала настоящим бедствием. Убытки фермеров оцениваются в тысячи фунтов стерлингов.

По данным министерства, в Девоншире живут потомки двух дикобразов, сбежавших з 1969 г. из частного зоопарка близ Окгемптона. На воле они начали быстро размножаться, и сейчас возникла необходимость срочно остановить этот процесс.

Специалисты из министерства сельского хозяйства обеспокоены сейчас еще одной проблемой. Дело в том, что из заповедника в Стаффордшире недавно сбежали два африканских хохлатых дикобраза. Они гораздо больше гималайских «сородичей» и еще более прожорливы. За короткое время они уже нанесли большой ущерб плантации японских лиственниц.

ЛИЦО НАШЕГО ГОРОДА

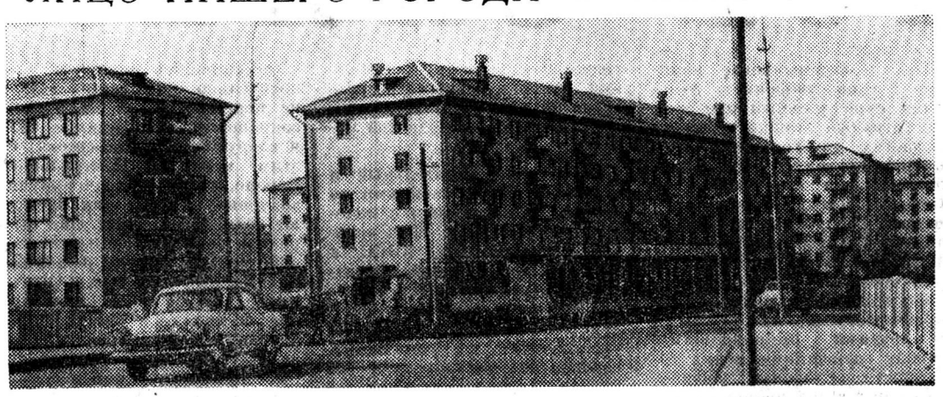

УЛИЦА МОЖАЙСКОГО. ФОТО **Д. Чеснокова.**

Рифма

В литературном объединении «Рифма» при нашей газете вновь идут занятия. Сегодня мы публикуем несколько новых стихов участников «Рифмы».

У ТЕЛЕФОНА-АВТОМАТА

У телефона-автомата
Ловлю дождинку, словно
нить.
Мне голос твой услышать
надо.
Я не могу не позвонить.
Пусть вместо маленькой
монеты
Звезда опустится, лучась.
Ты мне не сможешь
не ответить,
Не бросишь трубку
не рычаг.
Но нет тебя. И все напрасно.
И трубка падает, гудя...
А на моем лице погасли
Веснушки майского дождя.

Н. КРУГЛОВА.

ДОЖДЬ

Заклепки будто набивают—
По крыше кто-то стук
да стук.
Как счетовод сидит,
щелкает,
На миг не покладая рук.
Как машинистки дружно
сели
И неумолчно: так-так-так...
Как будто дятлы налетели
И задолбили натощак.
Как стук вальков с реки
недальней,
Когда азарт на баб найдет.
Как ход часов старинных
в спальне...
А и всего-то: дождь идет.

Р. ПАНОВ.

ЭТЮДЫ

Что роднее всего на свете?
Материнские сильные руки.
Что нежнее всего на свете?
Голос мамин
над колыбелью.
Что теплее всего на свете?
Слово ласковое на дорогу.
Что красивей всего на свете?
Чуть обветренное лицо.
Но нередко вот это самое,
очень близкое, очень
светлое,
Мы чуть-чуть забываем
с вами...
И звучит тогда горьким
упреком
Голос нежный, печалью
надломленный.
И невольно слабеют руки
В милых трещинках
и мозолях,
И грустнеет ветрами
обласканное,
В мелких-мелких веснушках
и родинках
Постаревшее вдруг лицо...

* * *

Я люблю тебя очень.
Только вряд ли поймешь.
Снова желтая осень.
Сыплет серенький дождь.
Снова листья слетают
На поникший асфальт.
А девчат провожают.
А девчата не спят.
Ты, наверное, тоже
Этой ночью не спишь.
Под девичьим окошком
Чей-то сон сторожишь.
Я люблю тебя очень.
Может быть, не к добру.
Снова желтая осень
Шелестит по двору.

В. ЯКУНИЧЕВА.

Рифма

ВОПЛОЩЕНИЕ

Мы знаем:
Пушкин жил
и жил Растрелли,
Тургенев жил,
жил Репин,
жил Серов.
Века пройдут,
не заметут метели
веков
величие имен их
и умов.
Мы ощущаем
их прикосновенье,
незримое присутствие,
и нас
соединяет с ними
прочность звеньев
их дел бессмертных...
Но огонь угас
в твоих глазах:
Мы жили или нет,
кто даст ответ
спустя две сотни лет?
Мы жили...
Жили ль мы...?
Смотрю окрест
и в эти дни
не узнаю свой город;
он хорошеет,
он растет,
он молод,
а в прошлом
здесь шумел
дремучий лес.
Мы жили,
Жили, сердцем
не мелея!
И где взбухала
венами рука,
там города росли,
как мавзолеи,
как память нам
на долгие века.
Мы уходили.
Да.
Но воплощаясь
в заводы,
свет идей
и мощь ракет,
и именами лучших
освещались
дела,
победы,
доблесть наших лет.

И. ВОРОБЬЕВ,
мастер СУ «Химсетьстроя» треста «Череповецметаллургстрой».

● ЗНАЙ СВОИХ ЗЕМЛЯКОВ

ИЗОБРЕТАТЕЛЬ

Северная земля всегда славилась своими умельцами. Среди них — уроженец Вологды Василий Максимович Лебедев, родившийся в конце XVII века. Отец его, служа в Вологодском губернском правлении, в то же время слыл неплохим художником. Он обучил сына Василия премудростям рисования и живописи и тот уже в 19 лет смог преподавать рисование в Тотемском уездном училище, в котором и проработал пять лет.

Василий Лебедев отлично изучил механику и физику, что дало ему возможность уже в 1810 году сделать свое первое крупное изобретение-усовершенствование: заменить черпающие бадьи специальными насосами. Применение этого новшества позволило увеличить добычу соли на соляных заводах в несколько раз.

Природная любознательность и сметливость заставляли Лебедева все время пополнять и совершенствовать свои знания в механике и других науках, но в захолустной Тотьме больших возможностей для этого не было. Тогда он оставляет службу учителя рисования и отправляется в Санкт-Петербург. Там он представляет в «Вольное экономическое общество» обширный доклад и целый ряд проектов и предложений, за которые вскоре ему было выдано пять золотых медалей.

Среди этих изобретений были такие, как механическое отделение и удаление черных зерен ржи и пшеницы, пораженных ядовитой спорыньей; производство камеди (широко ввозившейся до этого из-за границы) из отечественного сырья—древесных мхов; значительное усовершенствование методов промышленного разведения хмеля и ряд других новшеств, применение которых значительно улучшало работу развивавшейся отечественной промышленности и сельского хозяйства.

Василий Максимович Лебедев был избран членом всех российских хозяйственных обществ в Петербурге, Москве и Минске. Поселившись впоследствии в Грязовце, он проделывает большую работу по усовершенствованию механических заведений, мельниц и крупорушек. За это время он сделал еще 44 изобретения.

Характерно, что ни в каких официальных дореволюционных справочниках и энциклопедиях о жизни и деятельности Василия Максимовича Лебедева не упоминается. Эта заметка написана по материалам журнала «Сын Отечества» (1830 г., стр. 179—193). Вероятно, Вологодскому областному краеведческому музею следует включить в план своих работ поиск всех нужных материалов и создание хотя бы небольшой экспозиции о славном вологжанине—механике и изобретателе первой трети XIX века.

Н. СУПРУНОВ.

Гор. Ленинград.

● СПОРТ ● СПОРТ ● СПОРТ

ХЛЕБ-СОЛЬ, ДОРОГИЕ ГОСТИ!

МЕЖДУНАРОДНЫЕ СОРЕВНОВАНИЯ ПО ФИГУРНОМУ КАТАНИЮ

Спортивно-концертный зал «Алмаз» в праздничном убранстве. Позавчера здесь начались международные соревнования по фигурному катанию на коньках и танцам на льду на приз профсоюзов СССР.

Открытие состязаний прошло в торжественной обстановке. Под аплодисменты зрителей, заполнивших трибуны, гостей из девяти стран мира — Болгарии, Венгрии, ГДР, Италии, Польши, Финляндии, ФРГ, Чехословакии и Советского Союза — сердечно приветствовал председатель организационного комитета по проведению турнира, секретарь Череповецкого горкома партии С. М. Сапожков. По доброму русскому обычаю юные фигуристки преподнесли спортсменам хлеб-соль, а шефы вручили им сувениры.

Короткая, но яркая церемония открытия предварила выступление мастеров в парном катании и танцах на льду, придала их борьбе особую окраску.

Первыми на старт вышли советские спортсмены Юлия и Ардо Ренник. Они четко и уверенно откатали короткую программу. и все судьи дали им оценку выше пяти баллов. Оказалось, что это лучший результат. И набрав 17,45 балла, Юлия и Ардо Ренник вышли на первое место. 0,19 балла уступает им пара из ГДР — Мануэла Магер и Уве Бевердорф.

Среди танцевальных дуэтов после двух обязательных танцев лидерство захватили Елена Гаранина и Игорь Завозин (СССР), прошлогодние победители соревнований на приз профсоюзов СССР. Они на 1,7 балла оторвались от польских фигуристов Галины Гордон и Войцеха Беньковского. На третьем месте спортсмены из Италии — Стефания Бертелэ и Вальтер Чеккони.

На этом закончилась вечерняя программа. А утром спор за награды вели мужчины в одиночном катании. Он принес неожиданный результат: фаворит соревнований — член сборной команды СССР Константин Кокора допустил ошибки в обязательной программе и занял лишь пятое место. Лидером же стал молодой ленинградец Александр Яблоков — 36,12 балла. Лишь одну сотую балла уступает ему спортсмен из ФРГ Курт Кюрцингер. Третье место занимает чехословацкий фигурист Мирослав Шошка.

В. ИГНАТЬЕВ,
наш соб. корр.

МУХАММЕД АЛИ НОКАУТИРОВАЛ ДЖ. ФОРМЭНА

КИНШАСА, 30 октября. (ТАСС).

Выдающийся негритянский боксер Мухаммед Али, которого в США лишили несколько лет тому назад звания абсолютного чемпиона мира среди профессионалов за отказ от военной службы во Вьетнаме, вернул себе звание чемпиона в поединке с Джорджем Формэном.

Ночной бой проходил на стадионе Киншасы при свете прожекторов и полной луны в присутствии 70.000 зрителей.

Мухаммед Али противопоставил тяжелым, но не достигающим цели ударам Формэна блестящую технику и тактику. На седьмом раунде Формэн побывал в нокдауне, а на третьей минуте восьмого раунда Мухаммед Али нанес противнику мощный удар справа в подбородок, после которого Формэн не смог подняться. Это было первое поражение Формэна, который выиграл все свои предыдущие 40 боев, из них большинство — нокаутом в начале встреч. Мухаммед Али выиграл свой 45-й бой из 47, проведенных за 14 лет.

На снимке: Мухаммед Али с матерью.

Телефото ЮПИ—ТАСС.

В КОНЦЕ НОМЕРА

«МУЗЫ НЕ МОЛЧАЛИ»

«Красный Север» уже писал о Л. Жаковой, живущей ныне в Вологде. Сегодня мы печатаем новый материал, в котором говорится о событиях ленинградской блокады.

Однажды в руки учеников 235-й ленинградской школы, о которой идет здесь речь, попал список. В нем было 147 имен—музыкантов, художников, артистов, погибших в годы второй мировой войны при обороне Ленинграда от гитлеровских войск.

— Как много! — удивились школьники.

— Много? — воскликнул учитель Евгений Линд. — Нет, ребята, их было гораздо больше. И мы с вами установим их имена.

Это было шесть лет назад, и тот найденный список стал первым экспонатом будущего школьного музея. А сейчас здесь уже около 20 тысяч подлинных документов, и скоро при школе будет построено специальное здание для музея.

Центральное место в нем отведено всему, что связано со знаменитой Седьмой симфонией Дмитрия Шостаковича. Как известно, композитор создавал ее в осажденном Ленинграде, и совсем не случайно на полях партитуры иногда попадаются буквы «ВТ». За всю историю мировой музыки они не встречались ни у одного композитора. «ВТ» значило: «Воздушная тревога». Когда завывали сирены и к городу приближались вражеские бомбардировщики, Шостакович вставал из-за рояля и шел дежурить на крышу, как рядовой боец противовоздушной обороны.

Так были написаны две части симфонии, а заканчивал ее Шостакович уже не в Ленинграде, потому что слишком велик был риск оставлять композитора под бомбежками и артиллерийскими обстрелами. И по настоянию городского руководства композитора эвакуировали.

А вскоре, весной 1942 года, специальным самолетом в Ленинград были доставлены четыре тетради—полная партитура новой, только что законченной симфонии.

Это случилось 9 августа 1942 года. В тот день, когда осажденный и обескровленный город отбивал яростные атаки гитлеровцев, в зале Ленинградской филармонии была исполнена Седьмая симфония Дмитрия Шостаковича, симфония мужества и борьбы, симфония, проникнутая верой в победу над врагом.

Отзвучал последний аккорд, раздались аплодисменты, и вдруг на сцену, смущаясь, выбежала худенькая голубоглазая девочка с русой косой. Это была Люба Шнитникова. Застенчиво протянула она дирижеру записку и прекрасный букет цветов. Это была редкость: в то лето вся земля в городе была отдана под огороды. Измученные голодом ленинградцы выращивали овощи, а не цветы, и в филармонии это был единственный в тот вечер букет. А записку дирижер К. Элиасберг хранил долгие годы и недавно по просьбе учеников 235-й школы передал ее в их музей. Там было написано: «С признательностью за сохранение и исполнение симфонической музыки в осажденном Ленинграде. Семья Шнитниковых. 9 августа 1942 года».

Четверть века спустя Карл Элиасберг получил еще один отзыв. Как-то в ресторане к нему подошли два пожилых западногерманских туриста и признались: «Мы были тогда офицерами вермахта, и когда стояли под Ленинградом, на Вороньей горе, поймали по радио эту музыку. Она поразила нас и ничуть не меньше—ее исполнение».

А что же Люба Шнитникова, что стало с ней?—таким вопросом задались следопыты из 235-й школы. И они разыскали ее. Она теперь мать четверых детей, живет в Вологде.

Есть старинное изречение: «Когда говорят пушки, музы молчат». Но в осажденном Ленинграде, когда на защиту города встал и стар, и млад, музы тоже не молчали. И поэтому ребята 235-й школы так и назвали свой музей: «Музы не молчали».

Михаил ЧЕРКАССКИЙ.
(АПН).

Редактор
Н. М. ЦВЕТКОВ.

ИЗВЕЩЕНИЕ

В Вологодском горкоме КПСС 1 ноября в 17 часов проводится инструктаж политинформаторов на тему: **«Всероссийскому обществу охраны природы—50 лет».**

ЦЕНТРАЛЬНЫЙ ЛЕКТОРИЙ

31 октября в 18 часов 30 мин состоится лекция из цикла «Проблемы безопасности дорожного движения» на тему **«Безопасность автомобиля активная, пассивная, послеаварийная. Пути повышения безопасности автомобиля».**

Лектор **Ю. В. Колобов.**

ТЕАТР

31 октября
«СОЛДАТСКАЯ ВДОВА».
Начало в 19.30.

ФИЛАРМОНИЯ

Концертный зал филармонии
31 октября
ФОРТЕПЬЯННЫЙ КОНЦЕРТ
заслуженной артистки Грузинской ССР лауреата международных конкурсов **Марины МДИВАНИ.**
Начало в 20 часов.

КИНО

Им. ЛЕНИНСКОГО КОМСОМОЛА — новая французская цветная кинокомедия **«Высокий блондин в черном ботинке».** Сеансы: 9.30, 11.20, 13.10, 16.50, 18.40 (удл.), 21 (удл.). На сеансе в 15 часов—широкоформатный цветной художественный фильм **«Оклахома, как она есть».** На удлиненных сеансах **—«Мое Приамурье», «Охотники за динозаврами».**

«САЛЮТ». Большой зал новый цветной художественный фильм **«Москва, любовь моя».** Производство «Мосфильм» (СССР). «Тахо-Эйга» (Япония). Сеансы: 9.30, 11.30, 13.20, 15.10, 17, 19, 21 (удл.). ЗАЛ КИНОХРОНИКИ—**«Поет Муслим Магомаев».** Сеансы: 10, 11.40, 13, 14.30, 16, 19.20, 21.20. В 17.20—занятие кинолуба **«Только для девушек».** По учебной программе демонстрируется фильм **«Отцы и дети».**

«РОДИНА» — художественный фильм **«Генералы песчаных карьеров».** Сеансы: 9.30, 11.30, 13.30, 15.30, 17.30, 19.30, 21.30.

«ОКТЯБРЬ» — новый художественный фильм **«Друзья мои».** Сеансы: 11, 13, 15, 17, 19 (удл.), 21 час.

«СПУТНИК» — новая французская кинокомедия **«Высокий блондин в черном ботинке».** Сеансы: 11, 13, 15, 17, 19 (удл.), 21 (удл.).

ДВОРЕЦ КУЛЬТУРЫ ЖЕЛЕЗНОДОРОЖНИКОВ — художественный фильм **«Встреча со счастьем».** Сеансы: 15, 17, 19—большой зал; 21 час — малый зал.

Смотрите ТЕЛЕВИДЕНИЕ

ПЯТНИЦА, 1 НОЯБРЯ
ПЕРВАЯ ПРОГРАММА

9.05—Цв. тел. Утренняя гимнастика. 9.20—Новости. 9.30—Цв. тел. «Симург». Кукольный спектакль. 10.20 — Концерт. 15.45—«Русская речь». 16.30—«В эфире—«Молодость». «Ребята настоящие». 17.30—«Мир социализма». 18.00 — Новости. 18.15—Цв. тел «Таинственный верблюд» Мультипликационный фильм. 18.30—«Мы строим БАМ». 19.00—Цв. тел. «Встреча с песней». Поет О. Воронец. 19.30—К 50-летию образования Киргизской ССР и создания Коммунистической партии Киргизии. 21.00—«Время». 21.30—Цв. тел. «Давайте обсудим». 22.25—Цв тел. «Любителям оперетты».

ВТОРАЯ ПРОГРАММА

18.30—«Для школьников. «На приз клуба «Золотая шайба». 19.30 — Цв. тел. Программа телевизионных документальных фильмов. 20.15 — Цв. тел. «Спокойной ночи, малыши!» «Как папа был маленьким». 20.45 — Цв. тел. «Человек. Земля. Вселенная». 21.15—«Отдых в выходные дни». 21.30—Цв. тел. «Большая семья». Художественный фильм.

ВСЕСОЮЗНЫЙ ЗАОЧНЫЙ ИНЖЕНЕРНО-СТРОИТЕЛЬНЫЙ ИНСТИТУТ
ОБЪЯВЛЯЕТ ПРИЕМ УЧАЩИХСЯ
на заочные подготовительные курсы
для поступающих в институт в 1975 году

На курсы принимаются лица со средним и среднетехническим образованием, а также учащиеся выпускных классов средних школ и последних курсов техникумов.

Зачисленным на курсы высылаются все необходимые методические указания. Контрольные работы проверяются высококвалифицированными преподавателями и с исправлениями и замечаниями возвращаются учащимся.

Продолжительность обучения 6—12 месяцев, в зависимости от подготовленности учащихся.

ДЛЯ ПОСТУПЛЕНИЯ НА КУРСЫ НЕОБХОДИМО выслать по почте заявление на имя ректора с приложением почтовой квитанции о перечислении платы за обучение в сумме 17 рублей на расчетный счет института № 141324 в Ждановском отделении Госбанка города Москвы.

АДРЕС КУРСОВ: 109807. Москва, Ж-29, ул. Средняя Калитниковская, 30. Заочные подготовительные курсы. Телефон 278-34-73

ВОЛОГОДСКОМУ МЕБЕЛЬНОМУ КОМБИНАТУ
СРОЧНО ТРЕБУЮТСЯ НА ПОСТОЯННУЮ РАБОТУ:
МАШИНИСТКИ, ЭКСПЕДИТОРЫ, ГРУЗЧИКИ, ТРАНСПОРТИРОВЩИКИ, АВТОСЛЕСАРИ, АВТОКРАНОВЩИКИ, КРАНОВЩИКИ башенного крана.
Оплата труда сдельно-премиальная.
Обращаться в бюро по трудоустройству: ул. Мира, 17.

ОТДЕЛ РАБОЧЕГО СНАБЖЕНИЯ
Вологодского отделения Северной жел. дор.
ОБЪЯВЛЯЕТ ПРИЕМ
НА КУРСЫ по подготовке
ПОВАРОВ, КОНДИТЕРОВ,
ПРОДАВЦОВ продовольственных товаров.
Принятые обеспечиваются спецодеждой и получают ученические в размере 45 руб. в месяц.
ПРИГЛАШАЕТ НА РАБОТУ В СТОЛОВЫЕ
КЛАДОВЩИКОВ
Обращаться: г. Вологда, ул. Мира, 92-а (сектор кадров) и в бюро по трудоустройству — ул. Мира, 17.

Череповецкому леспромхозу управления топливной промышленности Вологодского облисполкома
требуются ТРАКТОРИСТЫ
на трелевочные тракторы для работы в Улазорском лесопункте.
Жилплощадь предоставляется.

Горагентству «Союзпечать»
ТРЕБУЮТСЯ
сортировщик печати, киоскеры, уборщица.
Обращаться: ул. Калинина, 71.

ПРИГЛАШАЮТСЯ:
уполномоченные по организации зрителей, **электрики, инженер-сантехник** (оклад 110 руб.), **техник-электрик** (оклад 90 руб.), **техник-осветитель, сантехники** (оклад 90 руб.), **прачка, монтировщики** сцены, **кассир** — Вологодским драматическим театром.

Областной отдел народного образования, обком профсоюза работников просвещения, высшей школы и научных учреждений, бывшие воспитанники Вологодского детского дома глубоко скорбят по поводу смерти бывшего директора детского дома
СЕДОВОЙ Александры Васильевны,
последовавшей 27 октября после тяжелой болезни.

ПОЧТОВЫЙ ИНДЕКС: 160001
НАШ АДРЕС: **Вологда-1, ул. Челюскинцев, 3**
ТЕЛЕФОНЫ: зам. редактора — 2-31-41, зам. редактора — 2-32-51, ответственный секретарь — 2-31-35, секретариат — 2-53-21, отделы: партийной жизни — 2-55-70, пропаганды марксизма-ленинизма — 2-03-37, промышленности и транспорта — 2-05-13, 2-10-62, строительства — 2-55-30, сельскохозяйственный — 2-04-85, советского строительства и быта — 2-01-72, культуры — 2-31-40, информации — 2-55-23, 2-31-42, писем трудящихся и работы с рабселькорами — 2-00-32, приемная писем — 2-00-33, бухгалтерия — 2-55-40, прием объявлений — 2-04-61.

ГЕ—00596 Индекс, 50567. Объем 2 п. л. Тир. 96000. Зак. 6085.

Областная типография, г. Вологда.