Пролетарии всех стран, соединяйтесь!

КРАСНЫЙ СЕВЕР

ГАЗЕТА ОСНОВАНА В МАЕ 1917 ГОДА
Выходит шесть раз в неделю

ОРГАН ВОЛОГОДСКОГО ОБЛАСТНОГО КОМИТЕТА КПСС И ОБЛАСТНОГО СОВЕТА ДЕПУТАТОВ ТРУДЯЩИХСЯ

СРЕДА, 30 ОКТЯБРЯ 1974 г.
№ 255 (17199)
Цена 2 коп.

РАБОТНИКИ ПРОМЫШЛЕННОСТИ И СЕЛЬСКОГО ХОЗЯЙСТВА! УКРЕПЛЯЙТЕ МАТЕРИАЛЬНО-ТЕХНИЧЕСКУЮ БАЗУ КОЛХОЗОВ И СОВХОЗОВ! УСКОРЯЙТЕ ТЕМПЫ ЭЛЕКТРИФИКАЦИИ, КОМПЛЕКСНОЙ МЕХАНИЗАЦИИ И ХИМИЗАЦИИ СЕЛЬСКОХОЗЯЙСТВЕННОГО ПРОИЗВОДСТВА, МЕЛИОРАЦИИ ЗЕМЕЛЬ!

(ИЗ ПРИЗЫВОВ ЦК КПСС).

ЗА ВЫСОКУЮ КУЛЬТУРУ ЖИВОТНОВОДЧЕСКИХ ФЕРМ

ПИСЬМО КОЛХОЗНИКОВ КОЛХОЗА ИМЕНИ ЛЕНИНА ТУЛЬСКОЙ ОБЛАСТИ

С радостным, светлым чувством идут советские люди к празднику Великого Октября. Один за другим коллективы рапортуют о трудовых победах, выполнении социалистических обязательств, успешном завершении четвертого года пятилетки. В этих коротких сообщениях — яркое свидетельство всенародной заботы об осуществлении намеченных партией планов. Все наши силы, знания, опыт мы направляем на претворение в жизнь программы XXIV с'езда КПСС.

Сделано много. Нас ожидают новые большие дела в завершающем году пятилетки. А 1975-й — необычный год. Это канун XXV с'езда нашей партии. Все, что мы сумеем, все, чего достигнем, будет во многом определять дальнейшее наше движение вперед.

Как мы должны теперь работать, как идти к новым рубежам? Выступая на празднновании 50-летия Молдавской ССР в Кишиневе, Л. И. Брежнев говорил, что десятая пятилетка это должна быть прежде всего пятилетка качества, пятилетка эффективности во имя дальнейшего роста народного благосостояния. «Вопросы качества и эффективности, — подчеркивал далее Леонид Ильич, — имеют самое непосредственное отношение и к нашему сельскому хозяйству. Ведь теперь увеличения производства мы добиваемся и здесь не столько за счет расширения посевных площадей, сколько за счет повышения урожайности, путем улучшения плодородных качеств земли, за счет повышения общей культуры земледелия и животноводства».

Знаменательные слова! Партия настойчиво продолжает курс на интенсивные методы хозяйствования. Заметим: повышение эффективности полей и ферм и увеличение производства стоят в одном ряду с понятием повышения культуры земледелия и животноводства. Разумеется, речь идет о культуре в широком понимании этого слова. Мы имеем в виду внедрение технического прогресса, применение на практике достижений науки и передового опыта, перевод животноводства на индустриальные рельсы, изменение характера труда животноводов.

На примере нашего колхоза мы отчетливо видим, какой эффект дает повышение культуры ферм. Что собой представляло у нас молочное производство десять лет назад? Множество разбросанных по деревням мелких ферм, ручной труд, слабая кормовая база, «пестрый» малоудойный скот. Достаточно сказать, что средний удой молока от коровы в 1964 году достигал лишь 1.500 килограммов. Понятно, что эта продукция была у нас убыточной.

Коренной поворот в развитии отраслей произошел после мартовского (1965 год) Пленума ЦК КПСС, открывшего широкую дорогу инициативе и творческому поиску на селе. Была поставлена большая цель: на основе комплексной механизации, повышении культуры животноводства резко увеличить производительность труда в этой отрасли.

Борьба за высокую культуру животноводства для нас в то время означала прежде всего комплексную механизацию трудоемких процессов. Творческий поиск коллектива, изучение отечественного и зарубежного опыта помогли создать оригинальный проект животноводческого помещения. Внедрение системы современных машин в этом помещении позволило заметно поднять производительность труда животноводов. Одна доярка стала обслуживать 50 коров, средняя нагрузка на одного работающего увеличилась втрое. Затраты труда на производство центнера молока снизились с 20,6 до 6,2 человеко-часа. Но это был только первый шаг к подлинной культуре животноводства. Механизация — не самоцель. Кому из нас не знакома такая картина: выстроено новое помещение, «начинено» различными машинами, сдано. Механизировано, кажется, все: и доение, и поение, и уборка навоза. А технология осталась старой, нагрузка животноводов не растет, доярки обслуживают все те же группы, производительность их труда не повышается. Рентабельность отрасли из-за этого не растет, молоко как было дорогое, так и осталось. И вот уже

(Окончание на 3-й стр.).

Коллектив вологодского завода «Ремсельмаш» в соревновании в честь праздника Великого Октября добился хороших показателей. Он досрочно, 18 октября, выполнил план десяти месяцев четвертого года пятилетки. До конца месяца будет реализовано продукции сверх плана на 199 тысяч рублей.

НА СНИМКАХ: передовики завода. Токарь коммунист В. И. Колобов (снимок справа). Бригадир бригады слесарей-монтажников, член КПСС Л. А. Гололобов (справа) и член бригады Г. Е. Куликов (снимок вверху).

Фото А. ЖИДКОВА.

НАГРАДЫ МЕТАЛЛУРГАМ

На днях на Череповецкий металлургический завод пришло приятное известие. Решением коллегии Министерства черной металлургии СССР и президиума ЦК профсоюза рабочих металлургической промышленности по итогам Всесоюзного соревнования за третий квартал нынешнего года коллективу завода присуждено переходящее Красное знамя Министерства черной металлургии СССР и ЦК профсоюза рабочих металлургической промышленности.

Победителем Всесоюзного соревнования признаны также коллективы цехов электросталеплавильного и холодной прокатки. Прокатчики удостаиваются этого высокого звания второй квартал подряд. Вторые места и вторые денежные премии присуждены коллективам коксового цеха № 2 и листопрокатного цеха № 1.

Третье место и третью денежную премию завоевал коллектив копрового цеха.

Поздравив победителей соревнования с высоким трудовым результатом, министр черной металлургии тов. Казанец и председатель ЦК профсоюза рабочих металлургической промышленности тов. Костюков пожелали металлургам дальнейших успехов.

В. ИГНАТЬЕВ,
наш соб. корр.

ДОСКА ПОЧЕТА

Рассмотрев итоги социалистического соревнования за третий квартал 1974 года, бюро обкома КПСС, исполком областного Совета депутатов трудящихся и областной совет профсоюзов постановили занести на областную Доску почета коллективы:

Череповецкого ордена Ленина металлургического завода имени 50-летия СССР
Объединения «Вологдалеспром»
Череповецкого азотнотукового завода
23-го Государственного подшипникового завода
Сокольского ордена Трудового Красного Знамени целлюлозно-бумажного комбината имени Куйбышева
Красавинского льнокомбината имени 50-летия СССР
Сухонского молочноконсервного комбината
Вологодского кружевного объединения «Снежинка»
Строительного треста «Вологдасельстрой»
Строительного управления «Заводстрой» ордена Ленина треста «Череповецметаллургстрой»
Областного производственного управления строительства и эксплуатации автомобильных дорог
Вологодского завода дорожных машин
Совхоза «Мяксинский» Череповецкого треста совхозов
Совхоза «Россия» Сокольского треста совхозов
Совхоза «Комсомолец» треста «Свинопром»
Совхоза «Вытегорский» треста «Скотопром»
Ордена Трудового Красного Знамени колхоза «Родина» Вологодского района
Колхоза имени 13-й годовщины Октября Устюженского района
Колхоза имени XXI съезда КПСС Бабаевского района
Колхоза «Аврора» Чагодощенского района
Птицефабрики «Вологодская» треста «Птицепром»
Чагодощенского райобъединения «Сельхозтехника»
Вожегодской реализационной базы хлебопродуктов
Устюженской районной межколхозной строительной организации.

ПОДШИПНИКИ ДЛЯ СЕЛА — ДОСРОЧНО

Вчера, 29 октября, Государственный подшипниковый завод № 23 выполнил все заказы 1974 года по поставке продукции на село.

Это стало возможным благодаря устойчивой работе всех основных цехов: за девять месяцев реализовано сверхплановой продукции на 958 тысяч рублей.

Так постепенно складывается еще одна традиция молодого коллектива—обязательность перед потребителем и безукоснительное выполнение всех их требований. А у ГПЗ—около тысячи заказчиков во всех концах нашей страны, кроме того, он отправляет продукцию в 29 зарубежных государств.

В. КВАСКОВ,
заместитель начальника отдела сбыта ГПЗ-23.

ПРОДОЛЖЕНИЕ ПЕРЕГОВОРОВ СОВЕТСКИХ РУКОВОДИТЕЛЕЙ С ФЕДЕРАЛЬНЫМ КАНЦЛЕРОМ Г. ШМИДТОМ

29 октября в Кремле были продолжены переговоры Генерального секретаря ЦК КПСС Л. И. Брежнева, Председателя Совета Министров СССР А. Н. Косыгина и министра иностранных дел СССР А. А. Громыко с федеральным канцлером Федеративной Республики Германии Г. Шмидтом и заместителем федерального канцлера Г.-Д. Геншером.

В центре внимания стояли вопросы дальнейшего развития отношений между двумя странами, прежде всего в политической и экономической областях.

Л. И. Брежнев и Г. Шмидт сделали обзор политической обстановки в Европе.

Переговоры продолжаются.

(ТАСС).

ЛЬНОПРОДУКЦИЮ — ГОСУДАРСТВУ

ПЛАН ПЕРЕВЫПОЛНЕН

Соревнуясь за достойную встречу праздника Великого Октября, труженики нашего колхоза намного раньше срока выполнили годовой план продажи льнопродукции государству. На Тотемский льнозавод доставлено 1140 центнеров тресты, что на шестьдесят центнеров больше плана.

Л. СОБОЛЕВА,
секретарь комсомольской организации колхоза «Первое мая» Тотемского района.

ЗАБОТА О КАЧЕСТВЕ

— Каждый раз, когда прибывают машины с трестой из колхоза «Завет Ильича», — говорит главный инженер Тарногского льнозавода Ф. Т. Кузьмина, — у наших лаборантов и приемщиков поднимается настроение. Треста, поступающая из этого хозяйства, всегда тщательно отсортирована. Такую продукцию и принимать приятно. Колхоз сдал свыше 90 тонн льнотресты, которая оценена средним номером 1,26.

— В нашем хозяйстве стало правилом, — включается в разговор председатель колхоза А. С. Курбатов, — без тщательной подсортировки тресту не сдавать. Каждую партию мы отправляем на завод в сопровождении бригадира той бригады, где треста была выращена.

В нынешнем году льняные поля в колхозе занимали 220 гектаров. Самых лучших показателей в соревновании за получение высокого урожая льна добилась первая бригада, которой руководит коммунист А. М. Серебров. Хороший лен выращен на Катеричинском участке этой бригады, откуда отправлено уже 29 тонн льнотресты, которая прошла полуторкой. На счет бригады поступило свыше 12 тысяч рублей.

А. ТРЕТЬЯКОВ,
наш соб. корр.

НА ЛЕСНЫХ ДЕЛЯНКАХ

ВЫСОКИМИ ТЕМПАМИ

Коллектив Вашкинского леспромхоза пересмотрел годовое социалистическое обязательство. Сверх плана будет вывезено не пять, как намечалось ранее, а 10 тысяч кубометров деловой древесины. Эти наметки тоже перекрываются. Особенно успешно идут дела в Пореченском и Павшозерском лесопунктах. Так, лесозаготовители Павшозера выполнили месячный план уже к 21 октября. Будет дано дополнительно около двух тысяч кубометров леса.

В леспромхозе растет количество бригад и рабочих, досрочно выполнивших пятилетний план. В Поречье, вслед за бригадой ударника коммунистического труда, кавалера ордена Трудового Красного Знамени А. С. Богданова, выполнили пятилетние задания бригады раскряжевщиков, которыми руководят К. Г. Анисимов, Ю. М. Кузнецов, Н. А. Муратов. В Унженском лесопункте в счет 1976 года начали работать бригады нижнего склада, руководимые С. М. Сергеевым и С. И. Афанасьевым; в Павшозерском — водитель лесовозной автомашины Ю. Г. Малиновский.

Партком и дирекция леспромхоза сделали многое по подготовке к зимнему сезону. Почти повсеместно принят лесфонд. Заканчивается строительство и ремонт дорог. Возле них заготовлено в запас более 15 тысяч кубометров древесины. Разрубка трасс и заготовка леса ведется в основном вахтовым методом.

Особенностью нынешней зимы явится то, что увеличится до 30 тысяч кубометров вывозка леса на нижние склады Кемского рейда. Тем самым удастся сократить об'ем молевого сплава и улучшить качество реализуемой древесины. Помимо унженских, к прямой вывозке впервые подключатся павшозерские лесозаготовители. Они уже подготовили ветку для выхода на лесовозную магистраль Унжа—Новокемский.

На верхних складах леспромхоза тоже происходят перемены: увеличилось число укрупненных бригад. Зимой их будет 28.

Н. КУЗНЕЦОВ,
внешт. корр.

ВРЕМЯ ТОРОПЯ...

Коллектив Ломоватского леспромхоза почти на два с половиной месяца раньше срока выполнил план четырех лет пятилетки, заготовив 1 миллион 380 тысяч кубометров древесины. Предоктябрьское социалистическое соревнование лесозаготовителей продолжается.

Н. НЕКИПЕЛОВ,
председатель рабочкома леспромхоза.

ЗАГОТОВЛЕНО ЛЬНОПРОДУКЦИИ НА 28 ОКТЯБРЯ

Первая графа — районы, вторая — процент выполнения плана (в переводе на волокно), третья — средний номер тресты.

Харовский	42,1	1.10
Грязовецкий	36,8	1,26
Сокольский	33,0	1,15
Тарногский	31,6	1,02
Вологодский	30,5	1,19
Нюксенский	30,5	0,78
Сямженский	27,9	1,23
Великоустюгский	26,4	1,04
Вытегорский	21,2	1,12
Череповецкий	18,6	1,06
Тотемский	14,0	0,90
Шекснинский	13,1	0,87
Кирилловский	12,2	1,28
Никольский	11,9	0,94
Междуреченский	11,6	0,89
К.-Городецкий	10,8	0,66
Белозерский	10,6	1,14
Верховажский	10,2	1,00
Вожегодский	5,8	1,11
Чагодощенский	5,2	1,19
Бабушкинский	4,8	1,10
Кадуйский	4,3	1,04
Вашкинский	4,0	1,06
Устюженский	3,7	1,05
Усть-Кубинский	2,9	0,96
Бабаевский	1,1	1,38

СОРЕВНОВАНИЕ РАЙОНОВ

ОПЫТ СОПЕРНИКА

Все ближе окончание определяющего года пятилетки. Труженики села стремятся завершить его как можно лучше, досрочно выполнить принятые обязательства. В эти дни особенно важно использовать передовой опыт соперника по соревнованию.

Рано утром в Харовск прибыла делегация из соседнего соревнующегося Вожегодского района.

— Хотим узнать, как вам удалось по выполнению плана сдачи льнотресты оставить нас позади,—об'яснил свой неожиданный визит руководитель делегации — главный агроном управления сельского хозяйства Вожегодского райисполкома А. В. Самородов.— Мы вытеребили лен и сняли тресту со стлищ раньше вашего. Казалось бы, и по сдаче тресты должны идти впереди, а получилось наоборот...

И еще один вопрос волновал гостей. Условия в обоих районах одинаковые, а качество сдаваемой тресты разное.

Вскоре вожегодских агрономов принимали на льнозаводе. Моросил осенний дождик.

— В такую непогодь, пожалуй, сдатчиков не будет,— озабоченно проговорил главный инспектор Вожегодской районной инспекции по заготовкам В. А. Попов,—а хотелось бы встретиться с льноводами, поговорить с ними...

Но гости ошиблись. Пока они знакомились с хозяевами, к заводским воротам начали подходить тракторы с тележками и автомашины. Вот у приемочной эстакады воз тресты из совхоза «Кумзерский».

К эстакаде становится автомашина с трестой колхоза «Большевик». Ее окружают присутствующие. Каждый дает свою оценку.

— Добрая треста,— восхищаются гости.

— В нашем хозяйстве сортировка тресты нынче производится при подъеме со стлищ,— объясняют шоферы этого колхоза тт. Красиков и Курков, — и сразу же везем ее на завод.

Такова технология не только в «Большевике», а почти во всех харовских хозяйствах. Раньше, как правило, треста свозилась со стлищ в гумна. Здесь ее сортировали, а затем отправляли на завод. Изжив практикой перевалочную операцию, харовчане сократили трудозатраты на тонну тресты и ускорили отгрузку ее на завод. Это и помогло взять высокий темп, оставить позади соседей.

Издавна считают, что лен родится дважды: в поле и на стлищах. На первом этапе борьбы за урожай у льноводов обоих районов успехи были, можно сказать, равные: выращен лен одинаков. На втором этапе харовчане приложили больше усилий, чем их соседи. Перед уборкой урожая были проведены семинары с бригадирами и звеньевыми колхозов, на которых работники льнозавода рассказали, в какие сроки лучше расстилать льносоломку на стлища, как организовать наблюдение за вылежкой льна с тем, чтобы не допустить перележки тресты, о подготовке ее к сдаче государству.

Специалисты завода часто выезжали в колхозы для наблюдения за вылежкой льносоломки. В свою очередь льноводы колхозов привозили на завод пробные партии тресты для определения степени вылежки. Повседневный контроль за вылежкой льна и установившиеся прочные производственные отношения у завода с колхозами обеспечили своевременный подъем тресты со стлищ. И как результат, на завод поступает высококачественная льнопродукция.

Вожегодцы признали, что у них между заводом и колхозами нет таких тесных деловых контактов. Работники льнозавода редко бывают в колхозах, не организовали контроль за вылежкой льна на стлищах. И не удивительно, что на завод поступает из некоторых хозяйств недолежавшая треста, а кое-где допущена перележка.

— Эта поездка многое дала нам,—признались гости.

В. АЛЕКСЕЕВ.

В ДРУЖЕСТВЕННОЙ ОБСТАНОВКЕ

Президиум Верховного Совета СССР и правительство СССР 28 октября дали в Большом Кремлевском дворце обед в честь федерального канцлера Федеративной Республики Германии Гельмута Шмидта.

Вместе с федеральным канцлером были министр иностранных дел ФРГ Ганс-Дитрих Геншер, посол ФРГ в Советском Союзе Ульрих Зам, другие официальные лица.

С советской стороны были Генеральный секретарь ЦК КПСС Л. И. Брежнев, Председатель Совета Министров СССР А. Н. Косыгин, первый заместитель Председателя Совета Министров СССР К. Т. Мазуров, министр иностранных дел СССР А. А. Громыко, председатель ВЦСПС А. Н. Шелепин, Председатель Совета Министров РСФСР М. С. Соломенцев, другие официальные лица.

К гостям с речью обратился Генеральный секретарь ЦК КПСС Л. И. Брежнев.

РЕЧЬ Л. И. БРЕЖНЕВА

Уважаемый господин федеральный канцлер!

Уважаемая госпожа Шмидт!

Дамы и господа!

Товарищи!

Разрешите прежде всего приветствовать наших высоких гостей — федерального канцлера Федеративной Республики Германии и г-жу Шмидт. Мы приветствуем также вице-канцлера и министра иностранных дел и г-жу Геншер, других представителей Федеративной Республики. Очень хорошо, что вы находитесь в Москве и мы имеем возможность продолжить и углубить знакомство, начавшееся в прошлом году в Бонне.

За последние годы встречи и переговоры руководящих деятелей Советского Союза и ФРГ стали доброй традицией. Они неизменно обогащали отношения между нашими странами, позволяли выйти на новые рубежи в деле развития и углубления взаимовыгодного сотрудничества.

В Советском Союзе должным образом оценили решимость нынешнего федерального правительства последовательно осуществлять в отношениях между нашими государствами тот политический курс, который сложился в период деятельности правительства Брандта—Шееля и нашел свое выражение в Московском договоре. Этот документ по праву можно назвать историческим. Он заложил основу для коренного оздоровления отношений между нашими странами, между ФРГ и государствами социалистического содружества. Он вызвал к жизни многие позитивные процессы в Европе и за ее пределами.

Развитие всестороннего сотрудничества с ФРГ — это принципиальная, долговременная линия в нашей политике. Она органически вытекает из решений XXIV с'езда КПСС, из принятой им Программы мира. Мы всегда были убеждены в том, что поворот в советско-западногерманских отношениях возможен, что разум и воля людей, развитие политической ситуации сломают барьеры, мешающие его осуществлению. Теперь этот поворот является свершившимся фактом.

Под наши новые отношения подведен солидный и прочный фундамент. Конечно, можно лишь говорить о значении проделанной работы и любоваться ее результатами. Но пользы от этого немного. Задача, видимо, в том, чтобы расширять и углублять достигнутое, облекая его крепкой тканью взаимовыгодных связей в самых различных областях. Открыть следующую главу во взаимоотношениях наших государств и наполнить ее новым позитивным содержанием — это тоже требует много сил, настойчивости и, я бы сказал, политического мужества.

Совершенно очевидно, что улучшение отношений между СССР и ФРГ никому не наносит ущерба. Более того, от него выигрывают не только народы наших стран. Оно глубоко созвучно процессам разрядки напряженности, происходящим в Европе и за ее пределами.

Никогда в истории обстановка в Европе не была столь благоприятной для утверждения прочного мира, как сегодня. Уверенность в этом базируется на реальных факторах и все более овладевает сознанием европейцев. В таких условиях еще больше возрастает ответственность правительств, политических деятелей за расширение и углубление процессов разрядки, за деловой и трезвый подход при решении еще имеющихся проблем.

Мы были свободны от иллюзий, когда приступали к перестройке отношений между нашими странами. Действительно, трудности были и есть. И это понятно. Формирование новых отношений между СССР и ФРГ — дело далеко не простое. К сожалению, порой оно еще более осложняется рецидивами политики, не имеющей ничего общего с духом времени. Все еще чувствуется в ФРГ влияние сил, взгляды которых чужды государственным и социальным реальностям Европы и уходят своими корнями в давно минувшие годы.

Но история сделала свой выбор. И отнюдь не случайно, что не силы прошлого определяют ныне политику ФРГ.

Народы наших стран слишком хорошо помнят пережитое, чтобы не дорожить достигнутыми благотворными переменами. Вторая мировая война принесла нашему поколению столько страданий и горя, сколько вряд ли выпадало на долю отцов и дедов. Не простая вещь подвести черту под трагическим прошлым. Но этого требует забота о мирной жизни народов, о их будущем. Поколения, которые никогда не слышали грохота пушек, не должны испытать ужасы войны.

Мы уверены, что народ ФРГ, как и наш народ, хочет мира для своего дома, хочет добрых отношений со своими соседями. Федеральное правительство может не сомневаться, что любые его усилия, которые будут направлены на улучшение отношений с социалистическими государствами, на повышение роли своей страны в разви-

(Окончание на 3-й стр.).

ПАРТИЙНАЯ ЖИЗНЬ: ИНФОРМАЦИЯ

ВЕЧЕРА, КОТОРЫХ ЖДУТ

Задолго до назначенных шести часов в Усть-Алексеевский Дом культуры стали собираться рабочие совхоза, местные учителя, врачи, медицинские работники. Все они давно уже знали, что сегодня к ним приедут представители Великоустюгского горкома партии, советские и хозяйственные работники района.

Вечер вели первый секретарь горкома партии Н. Н. Трудов и секретарь парткома совхоза «Усть-Алексеевский» М. В. Легостаев.

Директор комбината бытового обслуживания Д. Н. Прошутинский рассказал о развитии бытового обслуживания в районе и городе, председатель райпотребсоюза А. П. Сергеев — торговли, главный врач района Э. В. Фомина — медицинского обслуживания, заведующая районным отделом культуры М. С. Попова — культуры, заведующий райсобесом П. С. Попов — состоянии пенсионного дела, выплате пособий, начальник отдела внутренних дел городского и районного Советов депутатов трудящихся А. П. Васильев — о проводимой работе по обеспечению общественного порядка в городе и районе, директор совхоза И. М. Амосов — о делах совхоза. Первый секретарь горкома КПСС Н. Н. Трудов рассказал о том, как труженики города и района претворяют в жизнь решения XXIV съезда КПСС, как идет выполнение планов четвертого, определяющего года пятилетки.

Затем были даны ответы на вопросы трудящихся.

ЛУЧШИХ — В РЯДЫ ПАРТИИ

Лучшими производственниками, активными общественниками из числа молодежи пополняется парторганизация вожегодского колхоза «Ленинский путь». Приняты в партию доярки Евгения Дулушкова, Людмила Абреимова, механизаторы Николай Медков и Геннадий Шведов, шоферы Николай Гудков и Альберт Ганин, старший бухгалтер Нина Комарова. Все они ударным трудом, образцовым поведением заслужили доверие коммунистов.

ПОСЛЕ КОНФЕРЕНЦИИ

Как партийная организация стеклозавода «Заря» выполняет решения XXIV районной партийной конференции? Такой отчет секретаря партийной организации В. А. Поповой и директора завода Н. И. Никифорова заслушан на бюро Харовского райкома КПСС.

Отметив ряд положительных моментов, бюро указало, что уровень организаторской и массово-политической работы партийной организации еще не отвечает требованиям времени. Часто на низком уровне проходят партийные собрания. Некоторые инженерно-технические работники редко выступают перед рабочими с лекциями и докладами. Ослаблен контроль за подведением итогов соревнования. Не используются все формы и средства в борьбе за укрепление трудовой дисциплины.

ИНИЦИАТИВА ПОДДЕРЖАНА

Хороших трудовых успехов добивается в четвертом году пятилетки коллектив Раменской фермы колхоза «Заря» Сямженского района. За девять месяцев от каждой коровы получено на 671 килограмм молока больше, чем за этот же период прошлого года.

Животноводы обратились через газету «Восход» с призывом ко всем дояркам района развернуть социалистическое соревнование за высокие надои и привесы скота в зимний период, успешное выполнение заданий девятой пятилетки по производству и продаже государству сельскохозяйственной продукции.

Бюро райкома КПСС одобрило этот почин и обязало партийные организации распространить его во всех хозяйствах.

КРЕПИТЬ ДИСЦИПЛИНУ ТРУДА

ПО БОЛЬШОМУ СПРОСУ

Запомнился тот разговор. Человек настаивал: «Увольте. Не могу я у вас работать. Уж больно строго...».

Члены совета (есть у нас такой совет по предупреждению правонарушений) уговаривали: «Подумай. В другом коллективе так же строго будут спрашивать...».

«Так, да не так. У вас и рюмки выпить нельзя...».

Уволился человек.

А я вот о чем думаю: если б в каждом коллективе обращали внимание на любое, даже самое малое нарушение трудовой дисциплины, некуда было бы тогда нарушителям податься. И пришлось бы им не поиском «удобного» места заниматься, а над своим поведением задуматься.

Если б в каждом коллективе...

Помню другой случай. Уволился у нас рабочий. А через короткое время пришел в отдел кадров: «Примите обратно». На вопрос, что привело его назад в депо, ответил коротко:

— Порядок у вас.

То, что этот рабочий назвал порядком, думается мне, и есть последовательно осуществляемый у нас принцип социалистического коллективизма: ответственность каждого перед коллективом и ответственность коллектива за каждого работника.

Я не скажу, что мы уже добились идеальной дисциплины. Коллектив постоянно обновляется. Приходят люди разные и по возрасту, и по взглядам на жизнь. Попадаются среди них и нарушители, и прогульщики. За девять месяцев этого года потерян в депо 261 рабочий день.

Но сила наша в том, что каждый случай нарушения трудовой дисциплины, общественного порядка вызывает гневное осуждение в самом коллективе, у самих рабочих.

Пришел как-то один из товарищей за зарплатой в нетрезвом виде. Сразу же собрали собрание колонны.

— Да что вы, ребята, — взмолился человек, — у меня ведь выходной был.

Но товарищи были неумолимы: «Позоришь нас таким поведением». Осуждение оказалось единодушным. Уверен, что в следующий раз этот рабочий подумает, прежде чем выйти на улицу в нетрезвом виде.

Конечно, такой микроклимат в коллективе в одночасье не создашь. И не приказом начальника он формируется. Тут, мне думается, все формы воспитательной работы с людьми, проводимые в комплексе, могут привести к желаемой цели.

Надо, например, чтоб и «молнии», и «колючки» вывешивались, и товарищеский суд не бездействовал. Мы, например, проводим заседания суда при полном клубном зале. Члены суда так стараются подготовить дело, чтобы никто не остался равнодушным. Всякий раз, когда обсуждается помощник машиниста, к ответу привлекается и машинист, работающий с ним в паре. А как же иначе. Машинист — наставник. Значит, и он должен нести ответственность за поведение своего подчиненного.

Или взять такую форму работы с людьми, как собрание коллектива. Сошлюсь опять-таки на свою колонну. Один из машинистов допустил брак в работе: подделал скоростемерные ленты. Наверно, даже самый суровый приказ начальника депо не мог бы возыметь такого действия, как общий упрек товарищей: «Ты нас подвел».

А упрек этот основан на том, что при подведении итогов социалистического соревнования у нас учитываются не только производственные показатели, но и учеба, поведение в быту и т. д. Одно нарушение, допущенное кем-либо из членов коллектива, — и вся колонна (или весь цех) лишаются призового места, несмотря на самые высокие показатели в труде.

Вот тут-то и проявляется сила этого общего упрека: «Ты нас подвел».

Огромное воспитательное значение имеют различные формы общения вне рабочего времени. У нас в депо часто проводятся коллективные выходы (колонна, цех) в театр, поездки за город, вечера-«огоньки» с хорошо продуманной программой. Такие вечера помогают лучше узнать друг друга, сближают людей. А в дружном коллективе вероятность нарушения трудовой дисциплины всегда меньше. От недостойных поступков человека в этих случаях сдерживает мысль: «А что товарищи скажут?»

В таком коллективе упрек: «Ты нас подвел», — звучит как приговор.

Мой производственный стаж исчисляется более чем четвертью века. И из жизненного опыта делаю вывод — человек всегда должен быть в поле зрения коллектива. У нас много ребят учатся в школе. Экран их успеваемости вывешен на самом видном месте. Подведены итоги соревнования. Опять-таки результаты оглашаются самым широким образом. И так во всем. Человек знает, что коллектив в случае чего спросит по большому счету.

Каковы результаты от этого? А вот каковы. Локомотивные колонны, возглавляемые Б. Ф. Соколовым и С. А. Демидовым, уже несколько лет работают без нарушений трудовой дисциплины. Такой отстающий в прошлом цех, как аккумуляторный, вышел сейчас в передовые. Число нарушителей в ряде коллективов депо сведено к единицам. Я не говорю здесь о трудовых успехах вологодских железнодорожников. Они хорошо известны читателям.

Мое глубочайшее убеждение: самый лучший воспитатель — сам трудовой коллектив. И если б в каждом коллективе спрашивали с нарушителей по самому большому счету, то никто не смог бы сказать: «Увольте. Пойду на другое предприятие...».

Б. ГРОМОВ,
машинист локомотивного депо Вологда.

НА СТРОИТЕЛЬСТВЕ СТАНА «2000»

МОНТАЖНИКИ

В начале октября на строительной площадке стана «2000» состоялся традиционный митинг, посвященный подведению итогов работы строителей и монтажников за прошедший месяц.

В числе победителей соревнования была названа бригада монтажников управления «Севзапстальконструкция», возглавляемая Владимиром Ивановичем Филипповым. Она показала самую высокую выработку среди монтажников.

...И вот мы на ее рабочем месте. Сегодня это — маслоподвал. Под'емный кран «СКГ-40» поднимает с земли восьмитонный стальной ригель и осторожно подает его к месту монтажа на колонны каркаса пролета. Там, наверху, ригель принимают опоясанные цепями монтажники. Проходит еще несколько минут и из-под свода на землю посыпались искры. Это значит, что Вячеслав Веселов начал приваривать ригель к месту крепления.

Бригадир внимательно следил за работой товарищей, время от времени давал короткие команды, и когда убедился, что конструкция устанавливается правильно, с удовлетворением отметил:

— Добро. Сейчас будем готовить к под'ему следующий ригель.

Так же четко было поднято еще несколько ригелей. К концу смены стало ясно, что и сегодня задание перевыполнено.

— Обычный день, — сказал Филиппов. Сказал так, что трудно было понять, доволен он работой бригады или что-то ему не нравилось.

— А что понимать под необычным днем?

Владимир Иванович снял каску, тыльной стороной ладони смахнул с лица пот и улыбнулся:

— Это такие дни, когда нам особенно достается, приходится делать почти невозможное...

— И часто такое бывает?

— Бывает, — уклончиво ответил бригадир. — Немного подумал, надел каску и продолжил: недавно на сборке переплетов фонаря такое было. Подняли краном их на кровлю. Теперь надо было каждый переплет поставить на место, чтобы закрепить. А вес каждого из них — около двухсот килограммов. В нашей бригаде семеро. Значит, чтобы установить переплет, надо всем скопом за него браться. Попробовали веревкой через блок поднимать — тяжело да и медленно. Помню, с такой «механизацией» за день поставили пять переплетов, а норма более двадцати. На второй день добавили еще один блок. Получилось нечто вроде полиспаста. Работать стало легче, но еще медленнее. Потом я предложил приспособление, напоминающее ручную лебедку. С применением ее в смену стали ставить до пятидесяти переплетов. То, что по нормам надо сделать за месяц, мы выполнили за полмесяца.

В бригаде Филиппова это не единственная новинка, способствующая повышению производительности труда. Монтажники творчески подходят к выполнению каждого задания. В их работе, например, широко применяется метод монтажа укрупненными блоками. Это значит, что часть конструкций собирается в единый узел на земле, а затем, уже целым блоком, подается к месту установки.

— Вот таким методом, — поясняет Филиппов, — мы монтировали подкрановые балки. На земле прикрепляли к ним тормозные формочки, кресты и в сборе весом до пятидесяти тонн за один подъем краном подавали на место. При установившейся ранее технологии такую балку надо было поднимать за четыре раза...

Успеху во многом способствует и то, что почти каждый в бригаде владеет смежными специальностями. Виктор Ширунов, Вячеслав Веселов, Алексей Лебедев в совершенстве владеют не только монтажным делом, но могут работать газорезчиками и электросварщиками. Имея в своем распоряжении таких мастеров, бригадиру нет необходимости обращаться за помощью — здесь все делают своими силами.

И, наконец, бригада Филиппова отличается высокой дисциплиной труда, что является одним из решающих условий успешного выполнения заданий. Здесь нет невыходов на работу без уважительной причины. Каждая минута сменного времени на учете. Порядок на рабочем месте, всегда в достатке и исправный инструмент. Взаимная выручка в труде по принципу — один за всех, все за одного.

Н. ВОЛКОВ,
наш спец. корр.

НА СНИМКЕ: бригадир монтажников В. И. Филиппов.

Фото автора.

РОЖДЕНО СОРЕВНОВАНИЕМ

РЯДОМ С СИЛЬНЫМ СОСЕДОМ

У животноводов колхоза «Красный трудовик» сильные соперники в соревновании — труженики колхоза имени XIII годовщины Октября — передового в Устюженском районе хозяйства. Здесь получают устойчивые высокие урожаи зерновых, кормовых и технических культур. Хорошо поставлена племенная работа на фермах. Год от года растет продуктивность скота. Нынче за девять месяцев получено уже свыше трех тысяч килограммов молока от коровы, и прибавка самая высокая в районе — 325 килограммов.

Многие доярки «Красного трудовика» откровенно высказывали сомнения: «Не по плечу нам такое соперничество». А у зоотехника Р. А. Падуновой было другое мнение. «С сильным соревноваться, — говорила она, — сил набираться. Опыт соседей поможет и нам быстрее двигаться вперед».

Теперь уже все видят, что соревнование это принесло много полезного. По примеру соседей в «Красном трудовике» внедрили звеньевую организацию труда на заготовке кормов.

Повышаются надои. За девять месяцев от каждой коровы получено по 2143 килограмма молока — на 236 килограммов больше, чем за этот же период прошлого года. На Кузьминской, Вороновской, Брилинской фермах прибавка в надоях составила 351 — 317 килограммов.

За три квартала продажа молока государству по сравнению с прошлым годом увеличилась на 25 процентов. В начале октября колхоз выполнил годовой народнохозяйственный план: сдано 1110 тонн молока — на 214 тонн больше, чем в 1973 году. До конца года животноводы рассчитывают сдать еще около 300 тонн. Перевыполнен план по реализации шерсти. Возросли заготовки мяса.

Недавно животноводы колхоза имени XIII годовщины Октября выступили инициаторами соревнования за организованное проведение зимовки скота. В стойловый период они дали слово получить по 2200 килограммов молока от коровы. Бюро райкома партии одобрило этот почин.

Первыми на призыв инициаторов откликнулись работники ферм колхоза «Красный трудовик». Их рубеж: получить за стойловый период по 1700 килограммов молока от коровы — на сто килограммов больше, чем в прошлую зимовку.

Сейчас на фермах животных кормят по полным зимним рационам. Пустили в работу запарочные установки, есть минеральные добавки. С наступлением морозов начнется приготовление хвойных хлопьев.

С. СЕРОВ,
наш внешт. корр.

ВНЕДРЕНО 5110 ПРЕДЛОЖЕНИЙ

Рационализаторы и изобретатели треста «Череповецметаллургстрой» и специализированных монтажных управлений Минмонтажспецстроя выполнили повышенные обязательства, принятые на девятую пятилетку. Экономический эффект от 5110 внедренных рационализаторских предложений и изобретений составил более 17 миллионов рублей.

Сэкономлены десятки миллионов штук кирпича, сотни тысяч кубометров монолитного бетона и сборного железобетона, тысячи тонн металла и труб, сотни километров кабелей и проводов.

А. СЕРОВ,
председатель об'единенного совета ВОИР на строительстве Череповецкого металлургического завода.

«КРАСНОМУ СЕВЕРУ» ОТВЕЧАЮТ:

Секретарь партбюро колхоза «Колос» Сямженского района А. СОРОКИНА:

Факты, изложенные в корреспонденции «ПОКА НЕ ДО ФЕРМЫ...», опубликованной в газете «Красный Север», имели место.

Вопрос о подготовке к зимовке скота обсужден на заседании правления колхоза и совещании животноводов. Приняты меры к устранению недостатков.

Ремонт животноводческих помещений заканчивается. Скот переведен на стойловое содержание.

Достигнуто некоторое повышение продуктивности скота. С начала года от коровы получено по 2294 килограмма молока, или на 115 килограммов больше прошлогоднего. План продажи молока государству будет выполнен досрочно.

Задерживается ремонт механизмов на фермах. Оборудование для автопоения не приведено в порядок из-за недостатка труб. К кормовым и навозным транспортерам не хватает болтов, планок, пальцев, скребков. Заявка на запчасти до сих пор не выполнена.

РАБОЧЕЙ МИНУТЕ — СТРОГИЙ СЧЕТ

ПОТЕРЯНЫ СМЕНЫ

Открытое письмо передовых лесозаготовителей нашей области («Красный Север» № 288 от 28 сентября) еще раз напомнило нам о неиспользованных резервах рабочего времени. Согласен с товарищами: на первом месте у нас должен быть поиск новых форм организации труда. Начиная пятилетку, бригады Н. Пудрова, В. Фирсова, В. Пудрова и В. Данилова из Белоручейского леспромхоза поставили перед собой задачу — заготовить не менее чем по сто тысяч кубометров леса за пятилетку. При этом нас освободили от хлопот по отгрузке леса. Вскоре выяснилось, что поставленная цель посильна бригадам: они стали заготовлять до трех тысяч кубометров леса в месяц. Когда же освоили технологию рубки леса укрупненными бригадами, появилась возможность и дальше наращивать производительность труда. На 1974 год наши бригады поставили уже новую цель — дать по 37,5 тысячи кубометров древесины.

Обязательство очень напряженное, но, на наш взгляд, реальное. Сумела же бригада В. Фирсова заготовить в сентябре 4005 кубометров леса, а укрупненная бригада Н. Я. Пудрова только сверх плана девяти месяцев заготовила 10791 кубометр.

В этой связи хочется обратить внимание на группу «середнячков» и отстающих. Жаль, что они неохотно идут на взятие новых трудовых рубежей. Мешает привычка жить в тени, довольствоваться малым. Есть и другие причины, ведь на состояние производительности труда многое влияет, в том числе и настроение работника, вызванное различными производственными помехами. Вот вам один факт. Технология у укрупненных бригад новая, а отвод участков для рубки, размеры отводимых секторов остались прежними. Это приводит к частым перебазировкам бригад, а значит, к потерям рабочего времени. И не в часах, в целых днях. Со стороны лесоводов и специалистов проявляется медлительность в отводе и приемке лесосечного фонда, повторяются ошибки прошлых лет в подготовке делянок для рубки. В иных секторах встретишь неубранные зависшие деревья и сухостой. Такая небрежность, не говоря уже о нарушениях техники безопасности, сдерживает рост сменной выработки в бригаде.

Или взять графики движения транспорта в лесопункте — они часто не соблюдаются. Автобус, утром везущий рабочих в лес, вынужден делать частые остановки во время встреч с лесовозами. Что же получается? Вчера рабочие смогли приступить к делу на восемь, сегодня на десять минут позже намеченного времени, к концу же года из этих «утечек» времени складываются не часы, а смены, в течение которых недодано продукции на тысячи рублей. И вдобавок к этому некоторые рабочие своеобразно реагируют на подобные явления: привыкают работать с прохладцей, у них рождается неуважение к порядку, к дисциплине.

Мы хотели бы прийти к такой организации социалистического соревнования, которая бы воспитывала людей в духе нетерпимости к устаревшей технологии, к помехам в организации труда. В ходе соревнования бригад выявляются не только успехи одних, но и недостатки других. Почему же тогда подведение итогов производится лишь два, а иногда один раз в месяц? Причем анализа работы коллективов, как правило, не услышишь, не увидишь его и в наглядной агитации. Называется лишь цифровой показатель, а людям хочется знать и другое: в каких условиях он достигнут, за счет чего? Если бригада отстает, то — почему? Не было ли простоев, прогулов, а если были, то по чьей вине? Знать обо всем этом особенно важно сегодня, когда мы работаем укрупненными бригадами.

В. ДАНИЛОВ,
рабочий Алмозерского лесопункта Белоручейского леспромхоза.

СОВЕТСКОЕ СТРОИТЕЛЬСТВО

ФУНДАМЕНТ ТОРГОВЛИ

Растет благосостояние трудящихся нашего района. Один весьма красноречивый факт. Прирост вкладов за три года пятилетки составил 3,3 миллиона рублей.

Естественно, растет и розничный товарооборот. За три года пятилетки он увеличился на 12 процентов, на 18 процентов вырос оборот общественного питания. На каждого большого и маленького жителя района сейчас продается в год на 749 рублей различных товаров. Это больше, чем в среднем по области.

И все-таки райком КПСС, райисполком не удовлетворены уровнем организации торгового обслуживания трудящихся. Низка культура торговли. Подчас узок ассортимент товаров, оставляет желать лучшего их раскладка, а также внешнее и внутреннее оформление магазинов, реклама. Методом же самообслуживания продается лишь 28 процентов товаров. За три года пятилетки план товарооборота оказался недовыполненным.

Конечно, райком КПСС и райисполком принимают меры. Вопросы торговли регулярно обсуждаются на заседаниях исполкома райсовета. В текущем году на повестках дня ряда сельисполкомов также рассматривались эти вопросы.

Результаты работы депутатов несомненны. Так, в Лукинском сельсовете долгое время не выполнялся план товарооборота. Депутаты вынесли вопрос на исполком, подкрепили его решение организаторской работой. Теперь план товарооборота здесь выполняется устойчиво. А вот в Покровском сельсовете, несмотря на усилия сельисполкома, депутатского актива, план девяти месяцев оказался все-таки недовыполненным.

Почему же подчас работа местных Советов недостаточно эффективна? Многое здесь зависит от величины капитальных вложений в торговлю. Я бы назвал материальную базу фундаментом торговли. Разве можно в старой деревянной лавчонке привлекательно, грамотно разложить товары? А обойтись без очередей или организовать самообслуживание? Конечно, нельзя.

Вот нас правильно критикуют, что мы реализуем в летнее время около 30 процентов фондов такого ходового на селе товара, как рыба. Конечно, многое тут зависит от разворотливости торговых работников. И все-таки будь холодильники — проблема бы решилась на 100 процентов. Стало быть, вопрос опять-таки упирается в материальную базу.

Говорят, все решают кадры. Абсолютно справедливо. В торгующих системах райпо и орса у нас работают 700 человек. Ежегодно только в райпо готовится 35—40 специалистов торговли: продавцов, поваров, кондитеров. Сложилась система воспитания кадров.

Однако ежегодно из торговли уходят до 80—85 человек, в том числе и специалисты средней квалификации.

Большая текучесть кадров в торговле, как отмечалось на недавно проходившей сессии районного Совета, обсуждавшей проблемы улучшения дел в этой отрасли, — следствие неудовлетворительных условий труда. В неблагоустроенных магазинах зимой холодно, летом — духота.

У нас в системе райпо из 54 магазинов только четыре типовые, из 8 столовых типовые — две. По подсчетам специалистов, на тот товарооборот, который планируется райпо, полагается еще 1000 квадратных метров торговых площадей.

Учитывая все это, райком КПСС, райисполком стремятся прежде всего расширять материально-техническую базу торговли. В ее развитие вложено за три года пятилетки почти 700 тысяч рублей; 80 тысяч рублей израсходовано на капитальный ремонт магазинов и столовых, значительные суммы пошли на их текущий ремонт.

И все-таки этих вложений недостаточно. Выход — широкое привлечение средств предприятий, колхозов, совхозов. В этом году снова сдается в эксплуатацию ряд предприятий торговли. Отрадно видеть, что часть их сооружается на средства хозяйственных организаций. Отличный, в кирпичном исполнении, магазин построен на средства Смердомского стеклозавода и при горячей поддержке директора Н. В. Паршикова — депутата Первомайского сельского Совета.

Благодарны труженики торфопредприятия «Дедово Поле» своему директору В. В. Ландграфу — члену исполкома Борисовского сельского Совета. Здесь, в поселке Борисово, сооружается торговый центр. В будущем он станет включать продовольственный и промтоварный магазины, столовую на 70 посадочных мест (по проекту совмещенное кафе), мастерские комбината бытового обслуживания.

Разумеется, хозяйственные руководители и председатели сельских Советов стали гораздо внимательнее относиться к наказам избирателей, которые касаются столь насущных вопросов, как торговля. Был, к примеру, наказ — построить магазин в Мегрино. Председатель колхоза «Красный Октябрь» С. А. Смирнов, председатель исполкома Мегринского сельского Совета З. И. Малинина немало приложили усилий для выполнения наказа. Сейчас в Мегрино возводятся стены нового современного магазина.

К сожалению, не все хозяйственные руководители так относятся к улучшению торгового обслуживания. Чагодощенский стеклозавод — солидное предприятие. Между тем материальная база орса стеклозавода в очень плохом состоянии. По уровню товарооборота орсу полагается иметь еще 40 процентов торговых площадей дополнительно. Это государственные нормативы. Нужен склад на 1350 квадратных метров с холодильником, фруктохранидище, засолочный пункт. Из четырех столовых — одна типовая, остальные приспособленные, никоим образом не отвечают сегодняшним требованиям.

Директор стеклозавода В. И. Дятко, однако, ссылается на то, что объединение «Росстройтехстекло» не дает денег. Разве такие ссылки можно принять всерьез? Ведь речь идет о насущных нуждах людей.

Особенно же обидно, когда местная инициатива не поддерживается областными ведомствами. Очень плохая торговая база в нашем Чагодощенском леспромхозе. Мы не оправдываем его директора Н. И. Трофимова, не снимаем вину с райисполкома, но думаем, что и начальник объединения «Вологдалесопром» Ю. Н. Степанов могбы пойти навстречу неоднократным нашим предложениям об объединении совместных усилий в улучшении торгового обслуживания лесозаготовителей.

Вопросы строительства предприятий торговли на селе тесно связаны с теми задачами, которые предстоит решать трудящимся района по выполнению решения ЦК КПСС и Совета Министров СССР «О мерах по дальнейшему развитию сельского хозяйства нечерноземной зоны РСФСР». И решать эти вопросы следует более последовательно, с перспективой.

И. СКОРОДУМОВ,
заместитель председателя Чагодощенского райисполкома.

В ДРУЖЕСТВЕННОЙ ОБСТАНОВКЕ

(Окончание. Начало на 1-й стр.).

ния мирного сотрудничества на континенте, всегда встретят нашу поддержку и понимание.

Уже сейчас заметное место в отношениях между СССР и ФРГ заняли обмен мнениями и консультации по довольно широкому кругу вопросов. Это—полезная практика. Мы готовы ее развивать и углублять, в том числе за счет более регулярного обмена мнениями по общим проблемам разрядки и сотрудничества в Европе и в мире.

Мы знаем, какой интерес Вы, г-н федеральный канцлер, проявляете к экономическому сотрудничеству с Советским Союзом. Это действительно исключительно важная область отношений между нашими странами. Немало здесь уже сделано. В нынешнем году наш товарооборот вплотную подойдет к отметке 2 млрд. рублей. Это почти в три раза больше, чем в 1971 году. Однако в этом отношении наши страны находятся, пожалуй, лишь в начале пути.

Думается, что ключ к интенсивному развитию наших экономических связей — это осуществление крупномасштабных проектов, налаживание промышленной кооперации, сотрудничество в разработке природных ресурсов и другие новые формы экономического обмена. При этом мы были бы готовы выйти за рамки двусторонних отношений, пригласить к осуществлению совместных проектов и третьи страны. Надеюсь, что наши беседы позволят дать импульс начинаниям такого рода.

Бесспорно, деловое сотрудничество между СССР и ФРГ дает значительные выгоды обеим сторонам и может давать еще большие. Но значение подобного сотрудничества не исчерпывается коммерческой выгодой. Существует, как известно, связь между экономикой и политикой. Чем шире и полнокровнее становится экономическое сотрудничество, тем больше будет взаимное доверие, тем крепче и разностороннее будут политические контакты, тем легче будет находить общий язык и в международных вопросах.

Доминирующей тенденцией международной жизни наших дней, бесспорно, стал активный поиск путей к взаимопонимению и мирному сотрудничеству между государствами. Одним из наглядных проявлений этой тенденции является созыв общеевропейского совещания. В ходе его работы накапливается опыт коллективного решения многих проблем, имеющих жизненно важное значение для нашего континента. Уже сейчас из этого опыта напрашивается немаловажный вывод: надо научиться дорожить тем, что выражает общие взгляды государств, и оставлять за скобками все то, что находится за пределами реального и не имеет отношения к главному. Попытки возвращаться к пройденному, к заведомо неприемлемым вещам ни к чему, кроме проволочек, привести не могут. Советский Союз — сторонник полного успеха совещания. Мы выступаем за его скорое завершение, чтобы открыть новые горизонты сотрудничества в масштабах всей Европы. Видимо, Вы, г-н федеральный канцлер, согласитесь, что здесь у нас есть над чем совместно подумать.

Дальнейшему упрочению мира может послужить успех и другого форума — венских переговоров о сокращении вооруженных сил и вооружений в Центральной Европе, т. е. в районе их наибольшей концентрации. Пока что на переговорах проявляются довольно существенные различия в принципиальном подходе сторон к обсуждаемым вопросам. Явно дает себя знать стремление некоторых участников переговоров обеспечить себе одностороннее преимущества. Коль скоро есть желание договориться, то лучше бы отказаться от подобных запросов. Едва ли можно считать реалистическим подходом стремление строить свою безопасность в ущерб безопасности других. Ход переговоров в Вене—еще один вопрос, который мог бы быть предметом нашего обмена мнениями.

В общем, нет недостатка в важных проблемах, где Советский Союз и Федеративная Республика могли бы действовать в унисон на пользу мира и международного сотрудничества. На них, очевидно, и стоило бы сосредоточиться.

На деле, однако, время от времени приходится сталкиваться с таким положением, когда вместо движения вперед предпринимаются попытки создавать препятствия для взаимопонимания там, где они, казалось бы, уже были преодолены. Ведь так по существу получается с западноберлинским вопросом, который был урегулирован при заключении четырехстороннего соглашения. Это соглашение по общему признанию позволяет успешно решать и практические проблемы, относящиеся к Западному Берлину. Лучшее соглашение в нынешних условиях едва ли возможно. Строгое соблюдение соглашения — вот что требуется для того, чтобы западноберлинский вопрос полностью перестал омрачать политическую атмосферу в центре Европы. Хотелось бы думать, что из этого же исходит и федеральное правительство.

Уважаемые дамы и господа! Товарищи!

Сегодня начались наши беседы с федеральным канцлером. Нам импонирует, что они предметны, откровенны и проходят в хорошей атмосфере. Жаль, конечно, что время вашего пребывания в Советском Союзе ограничено всего несколькими днями. Надеюсь, что в будущем вам представится возможность более обстоятельно познакомиться с нашей страной.

Позвольте провозгласить тост за дальнейшее развитие плодотворного, взаимовыгодного сотрудничества между Советским Союзом и Федеративной Республикой Германии.

За здоровье господина федерального канцлера и госпожи Шмидт!

За здоровье всех наших гостей!

* * *

Ответную речь произнес федеральный канцлер Г. Шмидт.

РЕЧЬ Г. ШМИДТА

Уважаемый господин Генеральный секретарь ЦК КПСС Брежнев!

Дамы и господа!

Позвольте мне от имени моей супруги, от имени министра иностранных дел Геншера и г-жи Геншер, от имени всей нашей делегации и от моего лично прежде всего поблагодарить за приглашение в Москву и за радушный прием, оказанный нам в этот вечер, а также за откровенность, с которой вы только что здесь говорили.

Мой предшественник Willи Брандт уже дважды имел случай оценить ваше гостеприимство; в последний раз это произошло в Ореанде, а за год до того — в связи с историческим подписанием Московского договора.

В те августовские дни 1970 года был заложен фундамент нашей теперешней работы. Это — прочный фундамент. Доказательством этому являются события последних четырех лет. К этим событиям я отношу четырехстороннее соглашение по берлинским проблемам.

Когда Вы полтора года тому назад нанесли визит в Бонн, Вы и Брандт высказались за полное и строгое соблюдение этого соглашения, за его полное осуществление. Мы сохраняем приверженность именно этому.

Если мы заглянем назад, то надо сказать, что вряд ли кто-нибудь отваживался в конце 60-х годов надеяться на то, что за столь короткое время наши отношения разовьются таким отрадным образом, несмотря на все тяжелое наследие прошлого, несмотря на все различия в политических и экономических системах, несмотря на разный международно-политический вес двух наших стран.

Мы поддерживаем друг с другом активный политический диалог, в рамках которого откровенно и в атмосфере взаимной искренности обсуждаются и спорные вопросы.

Представители наших стран вместе с нашими партнерами стараются довести до успешного завершения совещание в Женеве, о котором Вы говорили, и содействовать венским переговорам, также упомянутым Вами.

Мы разделяем Ваше мнение об этих двух больших вопросах. В отношении женевского совещания мы хотим довести его до завершения в течение ближайшего года. Что же касается венских переговоров, то разрешите рассказать небольшую историю. В ходе венских переговоров я в третий раз в моей жизни занимаюсь вопросами взаимного сбалансированного сокращения вооруженных сил и вооружений в Европе.

Во-первых, пятнадцать лет тому назад я написал книгу, в которой я размышлял о том, что было бы целесообразным и отвечало бы интересам как больших, так средних и малых стран договориться на этот счет. В то время об этом писали, может быть, два-три других автора, это были две-три первые ласточки, но тогда они весны еще не делали.

Пять лет тому назад, будучи еще министром обороны, я прилагал большие усилия, чтобы привлечь союзников по НАТО к мысли о сбалансированном сокращении войск, но это мне давалось нелегко. В то время мне отвечали, что Советский Союз на это никогда не пойдет.

Между тем события развивались, развивалось и обсуждение вопросов, связанных с этой темой. Конечно, тема эта нелегкая, но, учитывая то многое, что было сделано мною ради этого, никто, наверное, не может ждать от меня, что я отрекусь от нынешней весны.

Между тем встречи парламентариев, ученых, работников искусств, спортсменов, групп молодежи, экономических деятелей, предпринимателей становятся все чаще. Прежде всего, среди молодежи нашей страны растет интерес к Советскому Союзу. С другой стороны, мы рады тому, как широко распространились знания немецкого языка и интерес к немецкой культуре в Советском Союзе, в то же время у нас велик интерес к советской литературе и музыке.

Вы говорили о большом росте торговли между нашими странами. Действительно, экономическое сотрудничество охватывает все более широкие сферы. Я разделяю в этом отношении Ваше удовлетворение, я разделяю также Вашу готовность углубить торговлю, экономическое сотрудничество путем долгосрочного планирования и, выйдя за рамки классических экономических категорий, утвердить более глубокие формы промышленной кооперации. Я полагаю, господин Генеральный секретарь, что наше сотрудничество следует укреплять путем взаимного переплетения наших экономических интересов.

Я разделяю Ваше мнение о том, что расширение и углубление экономического обмена окажется плодотворным и для политического развития. Но мне хотелось бы добавить, что прогресс возможен только в том случае, если мы будем продвигаться вперед параллельно на всех уровнях.

Вы упомянули об ужасах прошлого, господин Генеральный секретарь. Я считаю, что ныне мы обоюдно стремимся к постепенному освобождению наших народов от бремени прошлого, к тому, чтобы повести их в мирное будущее, дать им уверенность в том, что их будущее станет именно мирным.

Я считаю также, что никто не должен позволить тем силам, о которых Вы говорили с озабоченностью, увести нас с правильного пути и изменить направление нашей политики. Мы хотим преодолеть прошлое, преодолеть раскол Европы средствами сотрудничества. Именно в этом жизненно заинтересована моя страна.

Мы едины в том, что, независимо от принципиальных различий, к которым мы относимся с взаимным уважением, мы должны прийти к практическим решениям с тем, чтобы улучшение политического климата в Европе стало ощутимым. Именно в этом заключается наша цель, таково наше представление о политической разрядке напряженности.

Ведь люди в нашей стране и в Европе спросят нас, что же конкретно означает разрядка напряженности. На этот вопрос мы должны ответить удовлетворительными и конкретными результатами, чтобы заложить прочный, укрепившийся в сознании народов фундамент мира и сотрудничества на нашем континенте.

Мне говорили о том, что у вас есть пословица, которая мне по душе: «Что посеешь, то и пожнешь». Мы должны непрерывно, проявляя добрую волю, прилагать усилия на благо успешного сотрудничества, на благо мира.

Вы говорили, что для этого требуется мужество и настойчивость. Вы правы, требуется и то и другое. Я хотел бы отметить, что в правительственном заявлении моей партии и партии федерального министра Геншера, с которым мы выступили в мае этого года в бундестаге, был выдвинут лозунг преемственности. Этот лозунг мы избрали сознательно, и мы надеялись, что это будет понято и здесь, в Москве.

Ваше понятие устойчивости и наше понятие преемственности, по-моему, находятся в одном и том же плане. Я убежден, что наши беседы здесь, в Москве, позволят нам, при настойчивости и последовательности, продвинуться вперед по пути углубления наших взаимоотношений, улучшения положения в Европе.

С этим убеждением я хотел бы попросить присутствующих присоединиться к моему тосту за Ваше здоровье, господин Генеральный секретарь Брежнев, за здоровье Председателя Совета Министров СССР Косыгина, министра иностранных дел СССР Громыко, за развитие отношений между Федеративной Республикой Германии и Союзом Советских Социалистических Республик, за мир между нашими народами.

* * *

Речи Л. И. Брежнева и Г. Шмидта были выслушаны с большим вниманием и встречены аплодисментами.

Обед прошел в дружественной обстановке.

(ТАСС).

ЗЗЗ По стране Советов

Домна работает с испарителем

Около девяти миллионов кубометров воды будет ежегодно экономить доменная печь № 2 завода «Запорожсталь». Она переведена с водяной на новую, испарительную систему охлаждения. Внедрение ее не только резко сокращает расход воды, но и попутно позволит производить каждый час до шести тонн пара для нужд предприятия.

Это первый на заводе чугуноплавильный агрегат, где применена новая система охлаждения.

Новый двигатель

ЕРЕВАН. В сельском хозяйстве и текстильном производстве, деревообработке и медицине — в самых различных отраслях найдут применение новые электродвигатели АЧ-63. Выпуск этих универсальных моторов мощностью от 80 до 550 ватт начался в объединении «Армэлектродвигатель».

В отличие от прежних моделей у новых электрических машин при тех же мощностях уменьшены габариты двигателя, что позволяет вдвое продлить срок службы и на 30 процентов сократить применение ценной электротехнической стали.

Реактор для новой линии

ПЕНЗА. На Северо-Донецкий химический комбинат имени Ленинского комсомола отправлен реактор синтеза метанола, изготовленный коллективом Пензенского завода химического машиностроения. Это «сердце» новой мощной линии по производству метанола, которая строится в Северодонецке. Реактор весом в 132 тонны и высотой более 16 метров в собранном виде транспортируется на специальной железнодорожной платформе. Сдав его заказчику в точном соответствии с графиком, пензенские машиностроители выполнили один из главных пунктов своих социалистических обязательств на 1974 год.

Целебная продукция

АРСЕНЬЕВ (Приморский край). Крупная партия целебных цветов ромашки — несколько сотен килограммов—отправлена из специализированного совхоза «Женьшень». Ромашка расфасована в стограммовые коробочки. Она предназначается для аптекоуправлений краев и областей Российской Федерации, Украины, республик Прибалтики.

Приморский совхоз «Женьшень» является единственным на Дальнем Востоке, где культивируются лекарственные растения. Помимо аптечной ромашки, здесь на специальных плантациях выращивались в нынешнем году также валериана, календула, спорынья, мята и женьшень.

(ТАСС).

АВТОМАТИЧЕСКАЯ СТАНЦИЯ «ЛУНА-23» В ПОЛЕТЕ

СООБЩЕНИЕ ТАСС

В соответствии с программой исследования космического пространства и планет солнечной системы 28 октября 1974 года в 17 час. 30 мин. по московскому времени в Советском Союзе осуществлен запуск автоматической станции «Луна-23».

Цель полета — дальнейшее проведение научных исследований Луны и окололунного пространства.

Автоматическая станция «Луна-23» стартовала к Луне с орбиты искусственного спутника Земли и вышла на траекторию, близкую к расчетной.

По данным телеметрической информации, бортовые системы и агрегаты станции функционируют нормально.

Средства наземного командно-измерительного комплекса поддерживают со станцией устойчивую радиосвязь.

Координационно-вычислительный центр ведет обработку поступающей информации.

ЗА ВЫСОКУЮ КУЛЬТУРУ ЖИВОТНОВОДЧЕСКИХ ФЕРМ

(Окончание. Начало на 1-й стр.).

кое у кого из руководителей готов вывод: все дело, дескать, в закупочных ценах.

Неверное мнение. Молоко и при нынешних ценах не только может, но и должно быть рентабельным, давать хорошую прибыль. А если где-то высока его себестоимость, то причину здесь надо искать в бесхозяйственности, низком качестве всей работы. Ведь старая технология в новых стенах — это тоже признак низкой культуры производства, скрытый тормоз на пути повышения его эффективности.

Комплексная механизация на наших фермах открыла дорогу передовой технологии. Изучая отечественную и зарубежную литературу, исследуя опыт лучших хозяйств страны, мы пришли к выводу: экономически эффективнее система беспривязного содержания животных. Так возникло новое направление поиска. На этом этапе борьбы за высокую культуру в животноводстве перед нами встала задача разработать проект комплекса, рассчитанного на применение нового технологического процесса производства молока.

Такой проект был создан собственными силами, и вскоре в колхозе начала действовать первая очередь молочного комплекса на 400 коров. Помещение оборудовано индивидуальными боксами, расположенными в четыре ряда. Животные содержатся в нем без привязи. Дважды в сутки коров доят в специальном доильном зале с помощью двух модернизированных установок «УДС-3».

Полная механизация всех процессов и новая технология позволили еще в два раза поднять производительность труда животноводов по сравнению с уровнем, достигнутым ранее. Все поголовье — 400 коров — на первой очереди комплекса обслуживают лишь семь животноводов.

Комплекс — слово емкое. смысл его никак нельзя ограничивать только инженерной, строительной частью. Никакой коровник, каким бы он удачным ни был, сам по себе еще не решит проблемы. Культура фермы теснейшим образом связана с культурой поля. Кое-где пытаются все дело специализации и концентрации производства переложить на плечи государства, а также планируют строительство комплексов-гигантов без учета местных условий, особенно наличия скота и собственных кормов. У нас специализация и концентрация животноводства всецело базируются на производстве собственных кормов и наличии скота. Коренная перестройка животноводства у нас сопровождалась повышением эффективности каждого гектара, изменением кормопроизводства. Были взяты на вооружение все факторы, влияющие на урожай: освоены научно обоснованные севообороты, усовершенствована структура посевов, внедрены высокоурожайные районированные сорта, отработана и применена эффективная система внесения органических и минеральных удобрений.

Каждый участок поля, каждый клочок земли должен работать на урожай — такую цель поставили перед собой специалисты агротехнической службы и все земледельцы. Борьба за повышение культуры земледелия принесла хорошие плоды. Раньше мы получали с гектара по 10 центнеров зерна и по 50 центнеров сахарной свеклы. А сейчас зерновые дают на круг по 40 центнеров, урожайность сахарной свеклы достигает 350, кормовой — 600 центнеров с гектара. В зиму нынче создан солидный запас кормов. В пересчете на каждую условную голову скота заготовлено по 30,5 центнера кормовых единиц.

Высокая культура животноводства в наши дни требует первоклассного качества кормов. Когда речь об этом заходит, иные говорят: «Год на год не приходится, то засуха, то дожди. Как можно в трудных погодных условиях решать эту задачу?».

Конечно, погоду мы еще не заказываем. Но ведь поле и луг — в наших руках. Долголетние поливные пастбища при хозяйском уходе за ними в любое лето помогут создать гарантированный запас высококачественных кормов. У нас таких пастбищ 250 гектаров. И каждый дает в среднем до 6—8 тысяч кормовых единиц.

В наших руках не только поле и луг. Современное сельское хозяйство хорошо оснащено техникой. Промышленность выпускает мощные тракторы, высокопроизводительные комбайны и другую технику. Дело за тем, чтобы грамотно использовать ее. Программировать качество кормов нам помогает комбикормовый завод, который построен в колхозе собственными силами. Его суточная производительность 150 тонн комбикормов различных видов. Раньше, когда выдавали животным размолотое зерно, значительная часть его не усваивалась. Теперь полнее используются корма, затраты их на то же количество продукции сократились примерно на 30 процентов.

Так что действительно, как справедливо заметил Л. И. Брежнев, природа природой, а работа работой.

Культура животноводства немыслима без хорошо поставленной зоотехнической службы. Улучшение породных качеств скота, подбор и формирование стада, кропотливая работа с молодняком — эти вопросы всегда должны быть в поле нашего зрения. Все ли здесь в порядке? Не секрет, что в некоторых колхозах и совхозах им уделяется мало внимания. Мы считаем, что особая роль тут принадлежит специалистам. Именно они в нашем колхозе возглавили внедрение промышленной технологии содержания скота. Напряженными усилиями зоотехнической службы было создано высокопродуктивное стадо. Удельный вес чистопородных животных в нем постоянно растет. Сейчас у нас 20 процентов коров отнесено к классу элита и элита-рекорд, 65 процентов — к первому классу.

Что принесла нашему хозяйству борьба за высокую культуру производства на фермах? Больше чем вдвое возросла продуктивность коров. За девять месяцев нынешнего года удой составил 3.257 килограммов. Валовое производство молока увеличилось вчетверо — с 592 до 2.400 тонн. Резко возросло качество молока. На комплексе работает молочный цех, где продукция очищается, охлаждается и пастеризуется.

Промышленная технология производства молока в корне изменила лицо отрасли. Ликвидированы мелкие фермы. Все дойное стадо сконцентрировано на комплексе. 800 коров обслуживают всего 12 человек, в том числе бригада операторов из шести человек. Вот, пожалуй, самая характерная цифра: производительность труда животноводов за последние десять лет возросла в десять раз! Сейчас колхоз затрачивает на производство центнера молока всего два человеко-часа. Отсюда высокая рентабельность отрасли.

Комплекс позволил высвободить для работы в других отраслях больше 60 животноводов. Нетрудно подсчитать, что 120 таких комплексов, которые будут построены в нашей области в нынешней и десятой пятилетках, высвободят для народного хозяйства больше 7 тысяч человек.

Не все, конечно, можно измерить цифрами. С ростом культуры животноводства поиному решаются и социальные проблемы. Изменяется содержание труда работников ферм. Что представляет собой современный животновод, например, в нашем колхозе? Это оператор, мастер машинного доения первого класса, человек высокой квалификации, отлично владеющий сложным комплексом машин. По своим знаниям, по кругозору и мышлению, по характеру труда он по существу ничем не отличается от индустриального рабочего.

Партия призывает нас работать еще более активно, более настойчиво, добиваться высокой эффективности на каждом участке в каждой отрасли. Призыв партии вдохновляет нас на новые трудовые свершения. По всем показателям в животноводстве мы уже перекрыли прошлогодний уровень. С большим накалом в эти дни идет соревнование за то, чтобы получить за год от каждой коровы по четыре тысячи килограммов молока, продать его государству на 500 тонн больше, чем в прошлом году.

Большие планы у коллектива на 1975 год. Завершающий год пятилетки нам хочется отметить по-особому, крупными достижениями. Колхоз уже выполнил свой пятилетний план по продаже государству зерна, сахарной свеклы, мяса. Приложим все силы, чтобы в мае будущего года завершить пятилетку по продаже молока. Поставим государству за пятилетку 9 тысяч тонн молока. Это в два раза больше, чем было продано его в восьмой пятилетке. Удвоим также продажу государству зерна и мяса. Такова наша большая, но вполне реальная цель. Заметим, что решать эти задачи будем качественными факторами роста, повышением культуры и эффективности труда животноводов.

В. СТАРОДУБЦЕВ, председатель колхоза; Н. ТЕРЕХОВ, секретарь партбюро; Н. КОЧЕТОВА, главный зоотехник; М. КАТКОВА, А. РАДЮШКИНА, А. КРЫСАНОВА, А. КУЗЬМИН, В. ЛАЗИНЦОВ, А. ПОБОЧИНА, операторы машинного доения.

Колхоз имени Ленина, Новомосковского района, Тульской области.

На зарубежных меридианах

НА СЕССИИ ГЕНЕРАЛЬНОЙ АССАМБЛЕИ ООН

НЬЮ-ЙОРК, 29 октября. (ТАСС). Делегация Кипра внесла на заседании Генеральной Ассамблеи ООН, приступившей к рассмотрению кипрской проблемы, проект резолюции, призывающий к немедленному выводу с острова всех иностранных вооруженных сил и прекращению иностранного вмешательства в дела Республики Кипр.

Документ призывает государства уважать суверенитет, независимость, территориальную целостность и политику неприсоединения Кипра и указывает на необходимость дальнейших усилий, в том числе проведения в рамках ООН переговоров, направленных на преодоление кипрского кризиса.

В проекте резолюции подчеркивается, что нынешнее положение на Кипре представляет собой угрозу международному миру и безопасности.

ОБМЕН ПЛЕННЫМИ ЗАВЕРШЕН

НИКОЗИЯ, 29 октября. (ТАСС). На Кипре завершился обмен пленными и интернированными лицами. Он осуществлялся в соответствии с договоренностью, достигнутой между исполняющим обязанности президента страны Г. Клиридисом и главой турецкой общины Р. Денкташем. Обмен проходил при содействии представителей ООН и международного комитета Красного Креста и продолжался более месяца.

Как заявил представитель Организации Об'единенных Наций, с 16 сентября были освобождены 5.787 человек, в том числе 2.479 киприотов-греков и 3.308 киприотов-турок.

ДОКЛАД К. ВАЛЬДХАЙМА

НЬЮ-ЙОРК, 29 октября. (ТАСС). Генеральный секретарь ООН К. Вальдхайм представил Совету Безопасности очередной доклад о деятельности сил ООН по наблюдению за раз'единением в сирийско-израильском секторе. За период с 30 июля по 25 октября, говорится в докладе, положение в зоне раз'единения и прилегающих к ней районах оставалось спокойным.

В докладе, в частности, указывается, что в районе раз'единения до сих пор имеются крупные минные поля, которые представляют серьезную угрозу как для войск ООН, так и для сирийского гражданского населения. Однако Израиль до сих пор отказывается дать возможность сирийской армии провести широкую операцию по разминированию.

КОНСУЛЬТАЦИИ ДЖ. ЛЕОНЕ

РИМ, 29 октября. (ТАСС). Президент Итальянской республики Дж. Леоне начал новый цикл политических консультаций с целью преодоления правительственного кризиса, начавшегося 3 октября после отставки правительства М. Румора. Попытки христианского демократа А. Фанфани сформировать новый кабинет окончились неудачей.

Президент принял первой делегацию Коммунистической партии во главе с председателем партии Л. Лонго и генеральным секретарем ИКП Э. Берлингуэром.

ПО ИНИЦИАТИВЕ ПОЛИТИЧЕСКИХ ПАРТИЙ

БУЭНОС-АЙРЕС, 29 октября. (ТАСС). По инициативе девяти политических партий Аргентины, в том числе компартии, в Буэнос-Айресе состоялась встреча президента республики Марии Эстелы Мартинес де Перон с представителями этих партий. На встрече обсуждались внутриполитическое положение и меры для создания нормальной обстановки в стране и для пресечения подрывной деятельности экстремистских организаций. Президент призвала политические партии и впредь вести диалог с правительством.

Аргентинская общественность придает большое значение состоявшейся встрече.

АГРАРНАЯ ПОЛИТИКА КПСС — В ДЕЙСТВИИ

МОЛОДЕТЬ СЕЛАМ НЕЧЕРНОЗЕМЬЯ

Каким быть селам Нечерноземья? В каких домах будут жить колхозники, работники совхозов зоны в ближайшие годы? Об этом корреспонденту ТАСС рассказал директор Центрального научно-исследовательского и проектного института по планировке и застройке сельских населенных мест и жилищно-гражданскому строительству на селе (ЦНИИЭП Граждансельстрой) Б. А. Махонько:

— В Нечерноземье расположено свыше 143 тысяч населенных пунктов, многие из которых—хутора. Их разбросанность сдерживает развитие сельского хозяйства на индустриальной основе, усложняет торговое и культурно-бытовое обслуживание сельского населения. Постановлением ЦК КПСС и Совета Министров СССР «О мерах по дальнейшему развитию сельского хозяйства нечерноземной зоны РСФСР» намечена обширная программа капитального строительства.

Чтобы приступить к нему, нужны экономичные, наиболее полно отвечающие современным требованиям проекты жилых и общественных зданий. Многое уже сделано.

Пристальное внимание уделено преобразованию перспективных поселков. Их в нечерноземной зоне около тридцати тысяч. Наш институт подготовил проекты обновления и реконструкции многих усадеб колхозов и совхозов, предусматривающие максимум удобств.

Широкое распространение получат, например, новые варианты жилых домов из крупных легкобетонных блоков.

Для жителей поселков северных областей—Архангельской, Вологодской, Кировской, а также Коми АССР разработаны серии домов панельной клеефанерной конструкции.

Значительно большим комфортом, чем раньше, будут отличаться также сельские общественные здания.

В каждой области нечерноземной зоны создаются экспериментально - показательные поселки. Как правило они «привязаны» к местам, где сооружаются крупные животноводческие комплексы и агроцентры. Цель эксперимента—дальнейшее совершенствование планировки зданий, выбора экономичных типов жилых домов, рациональных способов и методов строительства и, конечно, архитектурного облика. Словом, тут масса задач, решение которых требует творчества специалистов.

Взять, к примеру, такой вопрос. Жилищные и бытовые условия сельских тружеников все больше приближаются к городским. Как при этом сохранить черты крестьянского уклада и, в частности, ведение подсобного хозяйства?

Все это находит свое отражение в последних разработках института. Удачными признаны, по отзывам сельских жителей, проекты двухэтажных и мансардных домов с квартирами на двух уровнях. Они имеют выходы на приусадебные участки, где можно разместить хозяйственные постройки, сараи для скота и птицы, гаражи для мотоциклов и автомашин.

Большое распространение в Нечерноземье получают 2—4-этажные секционные дома. Они имеют двух-, трех-, четырех- и пятикомнатные квартиры улучшенной планировки, где тоже, помимо полного благоустройства, есть подвалы для хранения инвентаря, овощей, фруктов и другие подсобные помещения.

Законченностью архитектурной композиции, максимальными удобствами для труда, быта и отдыха людей, непосредственной связью с природой —всем этим будут отличаться в недалеком будущем и сотни других сельских поселков Нечерноземья.

ОРБИТА НОВОСТЕЙ
По нашей области

С ПОМОЩЬЮ АВТОМАТОВ

Вологодское областное производственно - техническое управление связи досрочно выполнило план девятой пятилетки по развитию и автоматизации междугородной телефонной связи. Количество телефонно-телеграфных каналов и их протяженность выросли в два раза.

В настоящее время абоненты семи райцентров области имеют автоматический выход на телефонную сеть Вологды, а телефонистки пяти районных МТС могут с помощью полуавтоматического способа соединения выходить на Москву, Ленинград, Архангельск и Горький. Ведутся работы по организации автоматического выхода на Вологду еще трех райцентров.

Досрочно выполнен план четырех лет пятилетки по установке междугородных телефонных автоматов, потребность в которых все больше увеличивается. За десять месяцев 1974 года, например, количество разговоров с Москвой, Ленинградом и другими пунктами страны из автоматов возросло по сравнению с прошлым годом в пять раз.

В. МЕТЕЛЬСКАЯ.

В НОВОМ КЛУБЕ

В Кадуе закончилось строительство спортивно-технического клуба. В нем просторные учебные классы, стрелковый тир, другие помещения.

В клубе будут работать курсы шоферов и мотоциклистов. Планируется подготовка других специалистов народного хозяйства—трактористов, бульдозеристов, электриков.

В. БАЛУКОВ.

ШЕСТОЙ СЕЗОН

Открылся шестой сезон народной филармонии Череповца. Он будет насыщен интересными встречами с музыкантами, творческими коллективами.

В день открытия перед череповчанами выступили коллективы городской академической капеллы и государственной Магнитогорской хоровой капеллы.

Н. СИДОРЕНКО.

ПО ГЕНЕРАЛЬНОМУ ПЛАНУ

В чагодощенском колхозе «Аврора» вступил в строй новый Дом культуры. Председатель исполкома Лукинского сельского Совета В. А. Ежова вручила символический ключ от новостройки директору Дома культуры Л. Голубевой. Почетное право перерезать ленту перед входом было предоставлено ветерану сельскохозяйственного труда Е. Е. Голубевой.

Здесь уже прошли первые концерты. Участники художественной самодеятельности Сазоновского Дома культуры, клуба Чагодощенского стеклозавода, работники детской музыкальной школы выступили с праздничной программой.

Это не единственный подарок сельским труженикам в этом хозяйстве. Недавно приняли первых маленьких новоселов ясли-сад. Большие и светлые комнаты обживают девяносто маленьких сельчан.

Эти новостройки выросли на центральной усадьбе хозяйства в соответствии с генеральным планом ее застройки.

В. МИРОНОВА.

К ЮБИЛЕЮ

1 ноября исполняется 125 лет со дня основания Вологодского областного драматического театра. Областная библиотека располагает богатым материалом по истории театра: книги, статьи, журнальные и газетные публикации о творческом пути театрального коллектива, рецензии на спектакли и постановки. Используя эту литературу, библиотека оформила большую выставку.

Материалы на ней сгруппированы по разделам: «Из истории театра», «Актеры и режиссеры», «Гастроли областного театра» и «Рецензии на спектакли и постановки».

Материалы о театре вызывают большой интерес у читателей.

О. ШАШКИНА, библиотекарь.

НА СТЕНДАХ — КРУЖЕВА

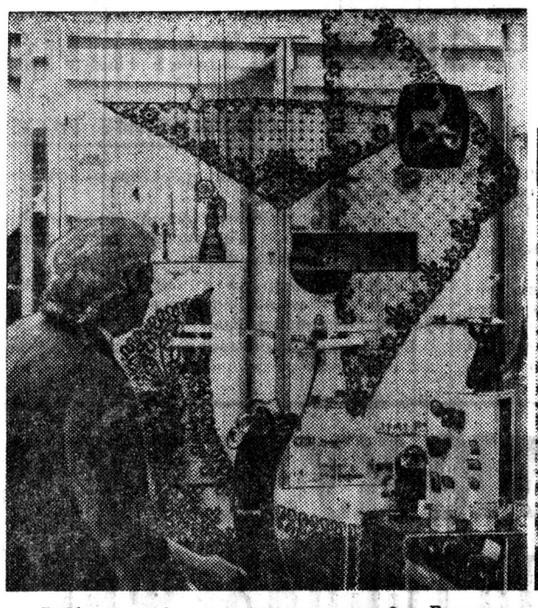

В Москве с большим успехом проходит Всесоюзная выставка «Сувениры, изделия художественных промыслов и подарочные товары».

На выставке представлено свыше 5 тысяч экспонатов из всех союзных республик.

НА СНИМКАХ: знаменитые вологодские кружева на стендах выставки. Вологодское кружевное объединение «Снежинка».

Фото Д. ЧЕРНОВА.

СЕЛО СТРОИТСЯ

ДОМ С ВЫСОКИМИ ОКНАМИ

Обнесенный пряслами косогор, два дома, два огорода да стая высоких берез—это и будет Пончевская, самая маленькая деревня в районе. Покинуть родной уголок, сменив его на один из проулков центральной усадьбы колхоза «Восход»—такая мысль приходила Петру Блохину много раз. Тем более, что и колхозное руководство не возражало, и родители были не против, а о детях нечего говорить: малыши всегда готовы к переселению.

Шофером работает Петр. Отвозит зерно от комбайнов, доставляет стройматериал, ездит на станцию за семенами. Свободного времени мало, а строиться надо. Был бы Петр по характеру нетерпеливым, давно бы забросил свою мечту. А нет. Рассчитал каждый воскресный день, каждый час после работы. Сначала лес валил на делянке, потом его вывозил, пилил пластины и тес.

Ряд за рядом росли матерые стены. В короткие передышки, всадив в сруб востренный топор, Петр озирался по сторонам, глядя с пологого склона на вечер осенней земли. Старый Двор, мерцающий шифером крыш, купался в лучах заката. Кругом островки безлистных деревьев, недавно скошенные поля, огороды, где рубят капусту, белые легкие облака. Порой казалось Петру, что весь этот мир был предназначен ему одному, и он как бы вправе выбрать в нем то, чего только ни пожелает. А желал он всего-то лишь—окнами на восход поставить собственный дом, чтобы было в нем и тепло, и весело, и уютно.

Недокрытым остался на зиму дом. По весне, едва зазвенела с подстрехов капель, вновь застукал топор. Петр торопился. Очень уж, очень хотел устроить осенью новоселье. Чтобы стол был поставлен, а за столом Серафима Сергеевна, его мать, Федор Федорович, отец, молодая жена, дочка с сыном и он, Петр Блохин, хозяин высокого дома.

Чем могли, помогали Петру мать с женой. А отец, после службы в конторе, где он работает счетоводом, спешил бить из глины русскую печь.

Много дорог изъездил Петр на колхозной машине. Он и по вызову в райбольницу, он и на пристань за срочным грузом, он и в поле на вывозку хлеба. Председатель колхоза считает его вездесущим, умеющим делать то, что для других шоферов бывает невыгодно или трудно. В дороге, когда проезжает вдоль деревень, Петр нет-нет да и взглянет на стройный порядок изб, на красивые крыльца, балконы, карнизы, наличники и фронтоны. Взглянет затем, чтоб запомнить, а позже использовать у себя.

Мало личного времени у Петра, но все же его находит. Отпуск, воскресные дни, вечера он проводит только на стройке. Обшивает тесом высокие стены, строит баню и погребок, уколачивает заборы. И так всю весну, все лето и всю почти осень.

И вот Старый Двор принял в свои владения еще один дом. С белым подбоем, высокими окнами, пахнущий стружками и смолой.

Дом готов. В большой комнате стол. А за столом знакомые, близкие и родня. Гости спрашивают Петра:

— Сколько годиков дом простоит?

— Я строил его на три колена, — отвечает польщенный Петр,—чтоб родители жили в нем, я с женой и наши малые детки. Как, ребята, согласны? —улыбается в сторону дочки и сына.

— Согласны,—лепечут дуэтом брат и сестра.

С. ПЕТРОВ.

Дер. Старый Двор Тарногского района.

В КОНЦЕ НОМЕРА

Навстречу нам бежали лиственные леса, позолоченные осенью, голые поля, деревни. Вдруг машина неожиданно стала.

— Что такое?—спрашиваем шофера.

— Глядите, лосенок, — ответил он, открывая дверцу.

Действительно, возле самой загороды крайнего дома деревни спокойно ходил лосенок, ростом с полугодовалого бычка. Мы вышли из машины. Лосенок направился навстречу нам, словно шел знакомиться. У шофера нашлось полбуханки хлеба. Кто-то достал яблоки. Бархатными чуткими губами лосенок брал с ладоней хлеб, аппетитно хрустел яблоками.

— Ну и попрошайка же ты, Лоська, — укоризненно произнесла подошедшая женщина, пасшая невдалеке колхозных телят. — Как какая машина едет, обязательно остановится. Шоферы к лакомству приучили. Так и пасется возле большака. Только ночевать на двор идет. А опекуна своего, Михаила Ивановича Калмыкова, издали узнает. Увидит—и несется к нему.

ЛОСЬКА

Так, значит, вот ты каким, Лоська, стал!

Мне отчетливо вспомнился весенний хмурый день. Тогда мы с агрономом и механиком колхоза «Больше в и к» об'езжали уже засеянные поля. Были в бригаде у Калмыкова, которая отсеялась раньше других. Агроном и механик лестно отзывались о бригадире:

— Он-де и с людьми умеет ладить, работу свою знает и любит, душа у него добрая. Мухи не обидит.

С Михаилом Ивановичем встретились тогда в его деревне Большая Середняя. Он ехал на мотоцикле. Из-под расстегнутого на груди ватника виднелась бутылка с молоком и соской.

— Куда же ты собрался?—спросил его агроном.

— Как куда?—изумился Михаил Иванович. — Лосенка кормить.

Вот тогда я впервые познакомился с маленьким лосенком, покрытым светло-шоколадной шерсткой, с острыми, черными, будто лакированными копытцами.

Никто в точности не знает, как малыш отбился от стада. Шел Михаил Иванович однажды утром, поеживаясь от холода. Смотрит, подле изгороди полузасыпанный снегом лосенок лежит. Человек склонился над ним, удивленно произнес: «И как тебя сюда занесло». А малыш и на ногах не стоит—ослаб. Подхватил Калмыков лосенка на руки—и на двор.

Новость полетела в район, в область. Люди решали судьбу лесного пришельца. А он между тем рос и креп, привязался к своему опекуну. Узнавал его по голосу, по звуку шагов. Но ни одной зообазе не потребовался лосенок.

Ну, а что же дальше? Как быть со зверем? Михаил Иванович считает, что подойдет время, и Лоська, следуя звериному инстинкту, однажды встретит на тропе сородичей и уйдет с ними в лес.

А. ЕГАРЕВ.

Харовский район.

Искусство быть здоровым

СЕРДЦЕ И... РЮМКА

Среди вредных факторов, влияющих на сердце, алкоголь занимает одно из первых мест. Выпивка, особенно значительная, как правило, приводит к ломке всего организма и, прежде всего, сердца. Оно учащает свою работу, возникает сердцебиение, иногда перебои.

Для молодого и физически крепкого человека такие «выпадения» из режима могут проходить первое время вроде бы без последствий. Но это только видимость. Об этом, в частности, хорошо знают спортсмены, нарушившие режим, а также молодые люди, выполняющие ответственную и сложную работу.

У тех, кто пьет, происходит преждевременный и быстрый износ организма. Особенно опасны последствия неумеренной выпивки для человека средних лет и пожилого. Сердце человека, находящегося в состоянии опьянения, испытывает очень большие перегрузки. Пьяный не контролирует свои действия, не соразмеряет свои возможности. То он пускается в безудержную пляску, задыхаясь и утирая пот, то часами бродит и не может успокоиться.

Часто пьяный человек переедает лишнее. Это тяжело отражается на сердце. Кроме того, возникает изжога, боль в животе, бессонница.

Мне известно немало больных, у которых инфаркт миокарда возник после неоднократных неумеренных выпивок. Они сами это прекрасно понимают и указывают на пьянство, как на причину своей болезни. Инфаркт миокарда относится к числу очень серьезных сердечных заболеваний. При инфаркте происходит более или менее быстрое закрытие, закупорка просвета одного из сосудов, питающих сердце. Участок сердечной мышцы, получавший питание из этого сосуда, постепенно погибает и на его месте в течение нескольких месяцев образуется рубец. Заболевание сопровождается очень сильными болями в области сердца, возможны различные осложнения.

Выяснено, что систематическое злоупотребление алкоголем занимает не последнее место среди причин инфаркта миокарда. В ряде случаев дело не доходит до инфаркта миокарда, но выпивка все равно приводит к появлению болей в сердце, одышки, отеков.

Иногда в этот период люди, страдающие болями в сердце, начинают испытывать страх перед выпивкой и перестают употреблять алкоголь. Но обычно это бывает уже слишком поздно: многолетнее неумеренное пьянство оставляет необратимые изменения в сердце. Насколько разумнее было бы остановиться вовремя, беречь здоровье, пока оно еще есть.

Для людей, предрасположенных к гипертонической болезни, употребление алкоголя также является одной из основных причин прогрессирования и возникновения болезни. Давно подмечено, что после выпивки давление крови повышается. С годами это вредное действие вина и водки усиливается и может привести к таким осложнениям гипертонической болезни, как кровоизлияние в мозг.

Рюмка—враг вашего сердца.

Ю. КАМЕНЩИК, врач.

г. Вологда.

ХЛОРЕЛЛА—«ХЛЕБ» БУДУЩЕГО?

В лаборатории водных культур отдела микробиологии Академии наук Узбекистана разрабатываются методы массового культивирования хлореллы.

На вопросы корреспондента АПН отвечает заведующий отделом микробиологии действительный член Академии наук Узбекской ССР Ахрар Музафаров.

— Ахрар Музафарович, чем вызван интерес ученых к хлорелле?

— Внимание многих ученых привлекли необыкновенные качества этой одноклеточной водоросли, одной из наиболее известных представительниц мира микроскопических водных растений. Весьма ценной представляется ее способность «вдыхать» углекислоту и «выдыхать» кислород. Предполагается, что именно с помощью хлореллы можно будет постоянно поддерживать нормальную для дыхания человека атмосферу в кабинах космических кораблей.

Изучены в ней и другие ценные качества. Ученые обнаружили в составе хлореллы 15 витаминов. Одного лишь каротина (провитамина А) в ней больше, чем в люцерне, а витамина С столько же, сколько в лимоне. По своей питательности эта водоросль не уступает мясу и значительно превосходит пшеницу. Если в пшенице на долю белковых веществ приходится только 12 процентов, то в хлорелле их почти 50. Белок водоросли оказался близким к самому «идеальному» — молочному белку.

— Над проблемой выращивания хлореллы ваши сотрудники трудятся не первый год. Можно ли говорить об успехах?

— Безусловно. Мы ищем возможности применения хлореллы в животноводстве. Узбекские животноводы первыми в мире стали применять микроводоросли в широких производственных масштабах. Известно, что в Узбекистане большинство поливных земель отводится под хлопчатник. Использование хлореллы позволит решить проблему корма для животных, поголовье которых постоянно растет. Практика показала, что применение водоросли в качестве добавки в кормовой рацион животного повышает его привес почти на четверть.

— Для использования хлореллы в таких масштабах нужно иметь ее в больших количествах. Что предложено вами для массового выращивания микроводоросли?

— Сотрудники нашего отдела разработали установку, состоящую из трех неглубоких бассейнов. Они очень удобны для культивирования водоросли под открытым небом. За сезон—с апреля по октябрь—здесь с одного гектара водной поверхности можно снять в среднем до 500 центнеров сухой, или до двух тысяч центнеров сырой биомассы. Это 200 центнеров белка! Никакая другая культура не отличается столь богатым урожаем. В хозяйствах республики в настоящее время построены 40 таких установок.

«Кормом» для самой хлореллы служат углекислый газ и минеральные удобрения. Сейчас мы ищем возможности использования для ее выращивания отходов.

— Насколько мне известно, вы сотрудничаете с чехословацкими учеными. В чем это сотрудничество заключается?

— В работе над общей проблемой у нас произошла некоторая специализация. Если основное направление наших поисков—это применение хлореллы в животноводстве, то чехословацкие коллеги разрабатывают рецепты блюд из водоросли для людей. Они предложили способ разрушения клеточной оболочки водоросли, которая трудно перевариваема человеком. Этот способ нас очень заинтересовал. В то же время чехословацкие ученые изучают разработанные нами методы использования хлореллы в сельском хозяйстве, наши эксперименты по удешевлению процессов производства водных растений. Такое сотрудничество помогает нам в работе, позволяет избегать дублирования и дает возможность быстрее проходить те или иные этапы нашего научного поиска.

Эльпар ХОДЖАЕВ. (АПН).

Редактор Н. М. ЦВЕТКОВ.

В ВОЛОГОДСКОМ ГК КПСС

31 октября в 16 часов состоится занятие школы лекторов.

В НАРОДНОМ УНИВЕРСИТЕТЕ ПРАВОВЫХ ЗНАНИЙ

31 октября в 18 часов 30 минут в здании облсовпрофа состоится занятие для слушателей всех трех курсов.

Лекцию на тему: **«Международная деятельность КПСС после XXIV с'езда КПСС»** читает **Пахомов Н. С.**

ТЕАТР

30 октября

«СОЛДАТСКАЯ ВДОВА».

Начало в 19.30.

ФИЛАРМОНИЯ

Концертный зал филармонии 31 октября

ФОРТЕПЬЯННЫЙ КОНЦЕРТ

заслуженной артистки Грузинской ССР лауреата международных конкурсов **Марины МДИВАНИ.**

Начало в 20 часов.

КИНО

Им. ЛЕНИНСКОГО КОМСОМОЛА — новая французская цветная кинокомедия **«Высокий блондин в черном ботинке».** Сеансы: 9.30, 11.20, 13.10, 16.50, 18.40 (удл.), 21 (удл.). На сеансе в 15 часов—широкоформатный цветной художественный фильм **«Оклахома, как она есть».** На удлиненных сеансах **—«Мое Приамурье», «Охотники за динозаврами».**

«САЛЮТ» — новый цветной художественный фильм **«Москва, любовь моя».** Производство «Мосфильм» (СССР), «Тахо-Эйга» (Япония). Сеансы: 9.30, 11.30, 13.20, 15.10, 17, 19, 21 (удл.). ЗАЛ КИНОХРОНИКИ—**«Поэт Муслим Магомаев».** Сеансы: 10, 11.40, 13, 14.30, 16, 19.20, 21.20. В 17.20 — занятие киноклуба **«Только для девушек».** По учебной программе демонстрируется фильм **«Отцы и дети».**

«РОДИНА»— художественный фильм **«Генералы песчаных карьеров».** Сеансы: 9.30, 11.30, 13.30, 15.30, 17.30, 19.30, 21.30.

«ОКТЯБРЬ» — новый художественный фильм **«Огонь».** Сеансы: 11, 13, 15, 17, 19 (удл.), 21 час.

«СПУТНИК» — новый художественный фильм **«Дмитрий «Кантемир».** Сеансы: 11, 15 часов. На сеансах в 13, 17, 19 и 21 час—художественный фильм **«Анжелика—маркиза ангелов».**

ДВОРЕЦ КУЛЬТУРЫ ЖЕЛЕЗНОДОРОЖНИКОВ — художественный фильм **«Самая честная грешница».** Сеансы: 15 (большой зал); 17, 19, 21 (малый зал).

Смотрите, слушайте

ЧЕТВЕРГ, 31 ОКТЯБРЯ

ТЕЛЕВИДЕНИЕ

ПЕРВАЯ ПРОГРАММА

9.05—Цв. тел. Утренняя гимнастика. 9.20—Новости. 9.30 — Цв. тел. «Творчество юных». 10.00—Б. Горбатов. «Мое поколение». Телевизионный спектакль. Часть 2-я «Коммуна номер раз». 16.00—Программа документальных фильмов. 16.50—«Шахматная школа». Класс разрядников. «Эндшпиль». 17.30—Цв. тел. Концертный зал телестудии «Орленок». 18.00 — Новости. 18.15—Цв. тел. «История с букварем». 18.30 — «Ленинский университет миллионов». 19.00 — Показывает Череповец. Передача «В соревнующихся районах (Устюженский район)». 19.25—Цв. тел. «9-я студия». Ведет передачу Валентин Зорин. 20.20—«Молодые голоса». Финал всесоюзного телевизионного конкурса молодых исполнителей. 21.00—«Время». 21.30 —Продолжение конкурса.

ВТОРАЯ ПРОГРАММА

18.30 — Для детей. «Веселые странички». 19.30 — Цв. тел. Программа телевизионных документальных фильмов. 20.15 — Цв. тел. «Спокойной ночи, малыши!». 20.30 — Для юношества. «От 14 до 18». 21.00 — «Наука сегодня». 21.30—«Сердце Бонивура». Телевизионный многосерийный художественный фильм. 4-я серия.

РАДИО

ПЕРЕДАЧИ ИЗ ВОЛОГДЫ

6.30 — 7.00 — Обзор газеты «Красный Север». Передача «Новые рубежи бумажников». 7.20—7.40 — Радиогазета для школьников «Салют». 18.00 — Последние известия. 18.10 — Передача «В сельском Доме культуры».

Гаврилов-Ямское райобъединение «Сельхозтехника»

ПРИНИМАЕТ В РЕМОНТ в неограниченном количестве

ТРАКТОРЫ

марок Т-16М, ДТ-20, Т-25, СШ-20.

Стоимость капитального ремонта трактора Т-16М и Т-25 —515 рублей; ДТ-20—310 рублей.

Расчет с предприятиями — аккредитивом или платежным поручением на спецссудный счет № 9253401 в Гаврилов-Ямском отделении Госбанка г. Гаврилов-Ям Ярославской области.

Администрация и профсоюзные организации треста «Вологдамелиоводстрой» и Вологодской передвижной мехколонны с прискорбием извещают о смерти бывшего главного бухгалтера ПМК **КИСЕЛЕВА Александра Ивановича** и выражают глубокое соболезнование семье и близким покойного.

Похороны состоятся 30 октября. Вынос тела в 14 часов из горбольницы.

ПРОДОЛЖАЕТСЯ ПОДПИСКА НА 1975-й ГОД на журнал **«ПОЛИТИЧЕСКАЯ ИНФОРМАЦИЯ»**, издаваемый отделом пропаганды и агитации обкома КПСС.

Журнал «Политическая информация» необходим партийным работникам и активистам, секретарям парторганизаций и парт-групоргам, советским, профсоюзным и комсомольским работникам, лекторам и пропагандистам, агитаторам и политинформаторам, руководителям предприятий и организаций, специалистам народного хозяйства и преподавателям учебных заведений — всем, кто интересуется событиями внутренней и внешней жизни.

Подписка принимается во всех отделениях связи, агентствах «Союзпечати», почтальонами и общественными распространителями печати на предприятиях, стройках, в колхозах, совхозах, учебных заведениях и учреждениях.

Подписная цена на год — 1 рубль 44 копейки.

ВЫПИСЫВАЙТЕ. ЧИТАЙТЕ

УЧИТЕЛЬСКУЮ ГАЗЕТУ

«УЧИТЕЛЬСКАЯ ГАЗЕТА» — орган Министерства просвещения СССР и Центрального комитета профсоюза работников просвещения, высшей школы и научных учреждений. «Учительская газета» — давний друг и советчик народного учителя. Она издается с 1924 года и вот уже полвека, как выступает коллективным организатором работников просвещения, пропагандистом передового педагогического опыта. Основанная Н. К. Крупской, газета адресует свои выступления педагогам, воспитателям, родителям — всем, кому дороги дети, кому близки интересы воспитания подрастающего поколения.

В 1975 году «Учительская газета» будет широко освещать деятельность учительства, партийных и профсоюзных организаций просвещения, органов народного образования по выполнению исторических решений XXIV с'езда партии, последующих постановлений партии и правительства о школе и народном учителе.

Много интересного для себя найдут в газете преподаватели и студенты педагогических учебных заведений, сотрудники дошкольных и внешкольных учреждений, учителя вечерних (сменных) школ работающей молодежи, работники профессионально-технических училищ.

ПОДПИСНАЯ ЦЕНА:

на 12 месяцев— 4 рубля 68 копеек,
на 6 месяцев — 2 рубля 34 копейки,
на 3 месяца — 1 рубль 17 копеек.

Подписка на «Учительскую газету» на 1975 год принимается в пунктах подписки «Союзпечати», отделениями связи, общественными распространителями в школах, институтах, учебных заведениях и учреждениях народного образования.

ПРОЕКТНЫЙ ИНСТИТУТ «ВОЛОГДАСЕЛЬПРОЕКТ»

ПРИГЛАШАЕТ НА ПОСТОЯННУЮ РАБОТУ:

ИНЖЕНЕРОВ: СТРОИТЕЛЕЙ, САНТЕХНИКОВ, ДОРОЖНИКОВ; ТЕХНИКОВ-ДОРОЖНИКОВ, БУРОВЫХ МАСТЕРОВ.

Обращаться по адресу: г. Вологда, ул. Ворошилова, 26, отдел кадров, или в бюро по трудоустройству: ул. Мира, 17.

ГОСУДАРСТВЕННЫМ ПОДШИПНИКОВЫМ ЗАВОДОМ № 23

ПРИГЛАШАЮТСЯ НА ПОСТОЯННУЮ РАБОТУ

КОНТРОЛЕРЫ ОТК, СЛЕСАРИ-ПРИБОРИСТЫ, ТОКАРИ-УНИВЕРСАЛЫ, ТОКАРИ-АВТОМАТЧИКИ, СЛЕСАРИ-РЕМОНТНИКИ по вентиляции, ЭЛЕКТРОСЛЕСАРИ по КИПиА, СЛЕСАРИ по ремонту оборудования, МАШИНИСТЫ холодильных установок, НАЛАДЧИКИ сортировочных автоматов, СЛЕСАРИ-ИНСТРУМЕНТАЛЬЩИКИ, ФРЕЗЕРОВЩИКИ, ЗАТОЧНИКИ, СТРОГАЛЬЩИКИ, НАЛАДЧИКИ токарных автоматов, ЭЛЕКТРОСВАРЩИКИ, ЭЛЕКТРОМОНТЕРЫ, ЭЛЕКТРООБМОТЧИКИ, транспортные РАБОЧИЕ, УБОРЩИЦЫ, КЛАДОВЩИКИ, МАЛЯРЫ, КАМЕНЩИКИ, БЕТОНЩИКИ, СТОЛЯРЫ, ПЛОТНИКИ, ШТУКАТУРЫ, СЛЕСАРИ-САНТЕХНИКИ, ГАЗОЭЛЕКТРОСВАРЩИКИ, АВТОКРАНОВЩИКИ, АВТОСЛЕСАРИ, КРАНОВЩИКИ мостовых и козловых кранов, ВОДИТЕЛИ электрокар и электропогрузчиков.

Обращаться в отдел кадров завода, телефоны: 2-23-4[illegible], 2-92-42, или в бюро по трудоустройству: ул. Мира, 17

ЛОКОМОТИВНОЕ ДЕПО ВОЛОГДА

ПРОИЗВОДИТ НАБОР

НА 7-МЕСЯЧНЫЕ КУРСЫ ПО ПОДГОТОВКЕ

ПОМОЩНИКОВ МАШИНИСТОВ тепловоза

На курсы принимаются мужчины, отслужившие в рядах Советской Армии, с образованием не ниже 8 классов.

За время обучения на курсах выплачивается стипендия в размере 69 рублей в месяц.

Для поступления необходимо лично обратиться в отдел кадров локомотивного депо, имея при себе следующие документы: трудовую книжку, паспорт, военный билет, свидетельство об образовании (подлинник).

Поступающим на курсы предоставляется благоустроенное общежитие.

Обращаться по адресу: г. Вологда, ул. Можайского, 15, отдел кадров. Проезд автобусами №№ 7, 17, 13 до остановки «Локомотивное депо». Или в бюро по трудоустройству: ул. Мира, 17.

КРАСАВИНСКОМУ ЛЬНОКОМБИНАТУ имени 50-летия СССР

ТРЕБУЮТСЯ НА ПОСТОЯННУЮ РАБОТУ

РАБОЧИЕ в основное производство, СЪЕМЩИЦЫ, ПРЯДИЛЬЩИЦЫ, ТКАЧИ, МОТАЛЬЩИЦЫ, ПОМОЩНИКИ МАСТЕРОВ.

Девушкам предоставляется благоустроенное общежитие. Семейным—жилье в течение года.

Адрес предприятия: г. Красавино Вологодской области.

ИНСТИТУТУ «ВОЛОГОДГРАЖДАНПРОЕКТ»

СРОЧНО ТРЕБУЮТСЯ:

ИНЖЕНЕРЫ И ТЕХНИКИ

по специальностям:

архитектура, промышленное и гражданское строительство, вентиляция и теплогазоснабжение, городское и гражданское строительство;

ИНЖЕНЕРЫ-МЕХАНИКИ

Обращаться в бюро по трудоустройству: ул. Мира, 17.

ГЕ—00595 Индекс. 50567. Объем 2 п. л. Тир. 96000. Зак. 6085.

Областная типография, г. Вологда.