Пролетарии всех стран, соединяйтесь!

КРАСНЫЙ СЕВЕР

ГАЗЕТА ОСНОВАНА В МАЕ 1917 ГОДА
Выходит шесть раз в неделю

ОРГАН ВОЛОГОДСКОГО ОБЛАСТНОГО КОМИТЕТА КПСС И ОБЛАСТНОГО СОВЕТА ДЕПУТАТОВ ТРУДЯЩИХСЯ

СУББОТА, 26 ОКТЯБРЯ 1974 г.
№ 252 (17196)
Цена 2 коп.

ТРУДЯЩИЕСЯ СОВЕТСКОГО СОЮЗА! БОРИТЕСЬ ЗА КОММУНИСТИЧЕСКОЕ ОТНОШЕНИЕ К ТРУДУ! СВЯТО БЕРЕГИТЕ И ПРИУМНОЖАЙТЕ ОБЩЕСТВЕННУЮ СОБСТВЕННОСТЬ! ДОБИВАЙТЕСЬ ЭКОНОМИИ СЫРЬЯ, ТОПЛИВА, ЭЛЕКТРОЭНЕРГИИ, МЕТАЛЛА И ДРУГИХ МАТЕРИАЛОВ! (ИЗ ПРИЗЫВОВ ЦК КПСС).

СЛОВО УЧАСТНИКУ СОРЕВНОВАНИЯ

Строитель — это звучит гордо! Эти слова мы по праву можем отнести к Галине Михайловне Слесаревой, делегату XXIV с'езда КПСС, кавалеру ордена Трудового Красного Знамени. С уважением и гордостью мы говорим об этом человеке, вся трудовая и общественная деятельность которого отдана череповецкой стройке, великому делу созидания.

Ей не занимать славы и почета — комсомольско-молодежная бригада маляров, возглавляемая Г. М. Слесаревой, вот уже многие годы является победителем социалистического соревнования в тресте «Череповецметаллургстрой». За отличные производственные успехи и высокую дисциплину бригаде присвоено звание коллектива коммунистического труда, она удостоена звания имени XXIV с'езда КПСС. О делах своей бригады и рассказывает сегодня Г. М. Слесарева.

НАШ ДЕВИЗ

Совсем недалек тот день, когда в праздничный наряд оденется мой родной город. Когда зазвучат песни и музыка и под кумачом знамен выйдут на улицы колонны демонстрантов. Для моей бригады это будет двойной праздник. Ведь в последних числах октября, в канун всенародного праздника, мы завершаем выполнение своей пятилетки. Мы с честью сдержали данное слово — пятилетний план выполнили за три года и 10 месяцев. Успешно взята нами та высота, за которую так самоотверженно, так напряженно и горячо боролся каждый член бригады.

И сегодня, оглядываясь на пройденный путь, как-то по-особенному понимаешь могучую силу соревнования, товарищеской взаимовыручки и поддержки, которые вели нас к этой трудовой победе. Каким замечательным жизненным университетом стала для меня эта гигантская стройка. Подумать только: уже 22 года отдано ей. Отсюда начался отсчет моих трудовых лет. Здесь неопытной девушкой постигала я азы нелегкого строительного дела. Здесь своими руками строила первую домну и радовалась рождению первого череповецкого чугуна. Возводила мартеновские цеха, коксовые батареи, прокатные станы. На моих глазах подрастал и мужал город. А как росли люди, как крепло их мастерство! Только из моей бригады вышло 13 бригадиров — целая династия командиров производства. И сегодня на строительстве стана «2000» в одном управлении — «Спецстрой-1» трудится и мой муж, и сын. Словом, семейной стала для нас профессия строителя.

Меня часто спрашивают, в чем секрет наших успехов, высоких показателей в труде. Отвечу: в крепкой дружбе, сплоченности и товарищеской взаимовыручке. Один — за всех, все — за одного — таков наш девиз.

Поясню это подробнее.

В нашей бригаде работает 35 человек, из них 27—молодежь. И понятно, мы всегда проявляем максимум внимания к тем, кто недавно пришел на производство. Ни один из наших ветеранов не жалеет сил, энергии и времени, чтобы привить новичкам любовь к своей профессии. Так, например, когда в прошлом году после окончания ПТУ к нам пришли семь девушек, то наставницами их стали наши самые высококвалифицированные рабочие — В. И. Назарова, В. М. Вихарева, Ф. М. Чистякова, Н. С. Петрова, С. А. Метелкина, Э. В. Ратникова и Н. П. Куликова.

Наставницы девушек охотно делятся своими знаниями, умело учат мастерству, помогают найти им свое место в общественной жизни стройки. Причем, наставников волнует не только то, как девчата отработали день, но и поведение их в общежитии, организация их досуга. Вот миновал год, и девушки стали хорошими мастерами своего дела, многие овладели смежными профессиями штукатура и стекольщика. Все члены бригады — и новички, и ветераны — учатся в школе коммунистического труда. А Лида Пахомова, Люся Фролова, Тамара Протопопова успешно окончили школу рабочей молодежи. Восемь девушек сейчас продолжают учиться в вечерней школе.

В любом деле — в большом и малом — я постоянно опираюсь на актив, поддерживаю инициативу работниц. Так, например, культорганизатор бригады Люда Бубнова умело организует проведение политинформаций, читки газет и журналов, культпоходы в кино и на концерты. Общественный инспектор Надежда Семеновна Петрова занимается вопросами охраны труда, разъясняет важность соблюдения техники безопасности. Наш страхделегат, заботливая девушка Валя Михеева непременно навестит больных, побывает в больнице или дома, справится о здоровье, расскажет, как идут дела в бригаде.

В нашей бригаде стало правилом проведение общих рабочих собраний, занятий в школе коммунистического труда, организация лекций и политинформаций. Все это помогает нам яснее представить себе, на чем сосредоточить главное внимание сегодня и что нужно сделать завтра. Это особенно важно учитывать, т. к. работает бригада пятью звеньями и на разных участках. Недавно, например, на своем бригадном собрании мы обсуждали вопрос о ходе выполнения социалистических обязательств. Прошло собрание активно, интересно, равнодушных на нем не было.

Важно не успокаиваться на достигнутом. Ведь с каждым годом показатели в натуральных измерителях для бригады увеличиваются. И вряд ли бы прежними методами работы бригада смогла выполнить свои обязательства. Вот почему мы серьезное внимание уделяем овладению смежными профессиями, умелому использованию оборудования и средств малой механизации. В настоящее время у нас в бригаде работает малярная станция, побелочный и окрасочный агрегаты. Все это способствует более производительному труду, позволяет успешно перевыполнять дневную норму.

Большая и ответственная задача стоит сегодня перед строителями — досрочно ввести в действие стан «2000». Здесь трудится около 600 рабочих нашего управления — кровельщиков, маляров, штукатуров, плиточников, стекольщиков, плотников, маляров-высотников. Здесь сегодня и наш ударный фронт. И мы стремимся сделать все возможное, чтобы из-за работы нашего управления не было никакой задержки на сооружении стана «2000»—крупнейшей стройке пятилетки.

Г. СЛЕСАРЕВА,

бригадир бригады маляров строительного управления «Спецстрой-1» треста «Череповецметаллургстрой», делегат XXIV съезда КПСС.

НА ПРЕДОКТЯБРЬСКОЙ ТРУДОВОЙ ВАХТЕ

В ОТВЕТ НА ПРИВЕТСТВИЕ

В адрес коллектива птицефабрики «Ермаково» поступила телеграмма министра совхозов РСФСР И. П. Воловченко. Он поздравил птицеводов с большой трудовой победой, достигнутой в социалистическом соревновании за досрочное выполнение пятилетнего плана по производству и продаже государству яиц и мяса птицы.

Министр выразил сердечную благодарность рабочим, служащим и специалистам за героический труд, пожелал новых успехов по претворению в жизнь исторических решений XXIV съезда КПСС.

На предприятии состоялся митинг. В ответ на поздравление министра, коллектив единодушно принял обязательство: до конца текущего года произвести и продать 62,5 миллиона штук яиц, что на полтора миллиона больше, чем намечалось по годовому обязательству.

МАСТЕРА ЖЕЛЕЗНОЙ ТКАНИ

На днях металлоткач цеха металлической сетки Череповецкого сталепрокатного завода К. Смирнова выполнила пятилетнее задание и начала работать в счет 1976 года. Такого высокого результата она добилась за счет применения передовых приемов труда, полного использования рабочего времени.

Таких мастериц, как К. Смирнова, в цехе немало. 12 человек, в том числе плетельщицы А. Акименко, К. Елупова, металлоткачи В. Шевчук, В. Браулова, А. Бычихина, З. Спирина и другие, тоже закончили пятилетку, многие близки к этому рубежу.

Достижения передовиков служат ориентиром для остальных рабочих, побуждают их искать резервы производства. Коллектив цеха досрочно справился с годовыми обязательствами, выдав сверх плана 150 тысяч квадратных метров тканой и плетеной сетки. Встав на трудовую вахту в честь 57-й годовщины Великого Октября, он решил до конца года выработать еще 50 тысяч квадратных метров сетки, из них 10 тысяч—к 7 ноября.

В цехе проводится большая работа по техническому перевооружению производства, серьезное внимание уделяется учебе кадров. Достаточно привести такие факты. В нынешнем году были переведены на трехстаночное обслуживание плетельные автоматы УДАФВ-10, установлены автоматы для выключения ткацких станков при обрыве уточной нити, стали производить отжиг тонкой проволоки для ткацкого отделения в печах цеха стальных фасонных профилей, а проволоку для станков плетельного отделения, вырабатывающих мелкую сетку, стали изготавливать с промежуточным отжигом.

Многие рабочие овладели смежными профессиями. Все это позволило улучшить качество продукции, повысить производительность труда. Она возросла на 10,8 процента при плановом задании 5,2 процента.

В. ИГНАТЬЕВ,
наш соб. корр.

УЧЕБА ПАРТИЙНЫХ РАБОТНИКОВ

Обком КПСС провел двухдневный семинар секретарей и заведующих отделами горкомов и райкомов КПСС, ведающих вопросами промышленности, транспорта и строительства.

На семинаре с докладом о задачах по дальнейшему выполнению постановления ЦК КПСС «Об опыте работы Томского, Тюменского и Вологодского обкомов КПСС по мобилизации коллективов предприятий на повышение эффективности лесозаготовительного производства» выступил секретарь обкома КПСС **В. Н. Мизгирев.**

Второй секретарь Вологодского горкома КПСС **А. А. Титов** поделился опытом работы городской партийной организации по реконструкции и расширению предприятий. Второй секретарь Череповецкого горкома КПСС **В. А. Купцов** рассказал о практике партийного руководства строительством стана «2000» и других крупных производственных комплексов. О работе партийных организаций промышленных предприятий района по использованию внутренних резервов производства сообщил второй секретарь Чагодощенского райкома КПСС **Н. А. Жуков.** Опытом руководства Вытегорским райкомом КПСС парторганизациями лесозаготовительных предприятий поделился второй секретарь этого райкома **Р. И. Щербаков.** Секретарь Великоустюгского горкома КПСС **Б. Л. Самсонов** рассказал об организации экономической учебы кадров на предприятиях и стройках города, секретарь Бабаевского райкома КПСС **М. В. Цирульникова** — об организации социалистического соревнования за досрочное выполнение заданий 1974 года на предприятиях и стройках района, заведующий промышленно - транспортным отделом Сокольского горкома КПСС **А. Н. Ярославов**—об улучшении использования транспортных средств на предприятиях города Сокола.

С докладом о задачах горкомов и райкомов КПСС по выполнению социалистических обязательств, принятых на 1974 год, выступил второй секретарь обкома КПСС **А. Г. Корнилов.**

Участники семинара познакомились с работой Дома быта в Вологде и зональной выставкой «Советский Север-74», побывали на Шекснинском заводе древесноволокнистых плит, Череповецкой свинофабрике, на строительстве стана «2000» Череповецкого металлургического завода, Череповецкой спичечной фабрике.

СОРЕВНОВАНИЕ лесозаготовителей

В коллективах лесозаготовительных предприятий обсуждается открытое письмо бригадиров передовых укрупненных комплексных бригад «Резервам времени—наш контроль». Во многих бригадах пересматриваются обязательства, принимаются новые, повышенные.

Сейчас уже более тысячи передовых рабочих об'единения «Вологдалеспром» завершили выполнение плана 1974 года. Около 300 человек выполнили

ВОЛНА ТРУДОВОГО ПОДЪЕМА

пятилетний план. Начинают поступать сообщения о выполнении плана пятилетки бригадами и мастерскими участками. В Белозерском леспромхозе, например, выполнили пятилетку комплексная лесозаготовительная бригада Т. Н. Степанова и комплексные бригады на раскряжевке хлыстов, возглавляемые А. А. Болотцевым, И. И. Парменовым, Н. Ф. Шибаевым, С. А. Газдинским. Завершили свои пятилетние задания и машинисты челюстных погрузчиков А. И. Сударев и Л. К. Трофимов.

Первым выполнил пятилетний план мастерский участок Сергея Васильевича Кашинцева из Верховажского леспромхоза.

А. СОЛОВЬЕВ,
старший инженер об'единения «Вологдалеспром».

ЧЕСТЬ ВЕТЕРАНАМ

Они входили в зал заседаний облисполкома торжественные и словно помолодевшие. Они—люди разных профессий, породненные одним прекрасным качеством: большим трудолюбием, пронесенным сквозь долгие годы.

С волнением слушали они слова решения исполкома областного Совета депутатов трудящихся:

— За долголетний добросовестный труд в народном хозяйстве, в области науки, культуры, народного образования, здравоохранения, в государственных учреждениях и общественных организациях наградить от имени Президиума Верховного Совета СССР медалью «Ветеран труда...».

Далее следовали фамилии присутствующих в зале. Среди них О. В. Авдушева — врач-рентгенолог Вологодской областной больницы № 1, А. Н. Белоусов—старший инженер отдела ресурсов и сбыта об'единения «Вологдалеспром», Ф. Д. Герасимов — слесарь по ремонту тракторов Вологодского мостостроительного управления № 1, А. Н. Бойков—шофер Вологодского спецмагазина «Сельхозтехника» и многие другие. В первой группе тружеников нашей области, награжденных медалью «Ветеран труда», 130 человек, живущих и работающих в Вологде, Соколе, Великом Устюге и Череповце.

Вручив награды, председатель исполкома областного Совета депутатов трудящихся Л. А. Власенко тепло поздравил ветеранов и от имени областного комитета партии, облисполкома, поблагодарил их за большой труд на благо советского народа.

Мысли, настроение, чувства награжденных хорошо выразила в своем выступлении инженер завода «Северный коммунар» Анна Вениаминовна Кольцова:

— Тридцать три года отдала я заводу. Счастлива, что есть и моя доля в сегодняшних успехах коммунаровцев. Мы, ветераны, очень признательны Родине за высокую оценку нашего труда. Обещаем, что пока есть силы и энергия, будем настойчиво продолжать дело особой важности: воспитывать юное поколение рабочего класса, передавать свой опыт и знания молодым специалистам, прививать им любовь к своему предприятию, стремление работать на нем многие годы...

Со словами благодарности к партии и правительству за высокую оценку долголетнего труда ветеранов выступили также Леонард Сигизмундович Ягелло—слесарь-инструментальщик Вологодского паровозовагоноремонтного завода и Мария Сергеевна Соколова—начальник смены Вологодской городской и междугородной телефонной станции, проработавшая почти пятьдесят лет.

А. ВАРЮХИЧЕВ.

На снимке: (слева направо) первые из наших земляков кавалеры медали «Ветеран труда»—Л. М. Баушева, много лет проработавшая начальником отдела финансирования жилищно-коммунального хозяйства, торговли и бытового обслуживания областного финансового отдела; Н. А. Всеволодов, машинист бульдозера из управления механизации треста «Вологдасельстрой»; Е. С. Пашкина, работник контрольно-ревизионного управления министерства финансов РСФСР по Вологодской области; М. Н. Вараксин, начальник отдела ВПВРЗ; Н. А. Соловьев, шлифовщик завода «Северный коммунар».

Фото Н. Чеснокова.

170 МИЛЛИОНОВ ТРУБ

Сокольский завод керамических дренажных труб выпустил со дня пуска в эксплуатацию 170 миллионов изделий диаметром 50, 75, 100 и 125 миллиметров. Спрос на его продукцию постоянно растет. С учетом удовлетворения запросов мелиораторов Нечерноземья разрабатывается документация на строительство второй очереди завода.

И. СВАТКОВ.

ОТ РУБЕЖА К РУБЕЖУ

СОРЕВНОВАНИЕ РАЙОНОВ

МЕЖДУРЕЧЕНСКИЙ

Животноводы Междуречья досрочно взяли рубежи четвертого, определяющего года пятилетки по производству и поставкам молока государству. Страна получила его 115400 центнеров, что на 14 процентов больше, чем за это же время в прошлом году.

Трудовой успех—результат действенного социалистического соревнования. Еще в ходе подготовки к выборам в Верховный Совет СССР коллектив совхоза «Шуйское» принял встречный план и обязался годовой народнохозяйственный план продажи молока в объеме 22380 центнеров выполнить к началу зимовки скота. Почин был широко подхвачен.

В развернувшемся соревновании особенно отличились животноводы совхоза «Буденновец». Они первыми досрочно, на 1 октября, выполнили свое обязательство — доставили на маслозавод 10154 центнера молока, из них 154—сверх плана.

В начале октября здесь состоялось общесовхозное совещание работников животноводства. До конца года решено продать государству еще 160 тонн сверхпланового молока.

С особой настойчивостью шли к намеченной цели животноводы Марковской фермы — коммунисты З. И. Плигина и А. А. Широкова. Социалистическое обязательство, принятое на этот год, они выполнили за три квартала, получив по 2731 килограмму молока от коровы, дав прибавку к уровню прошлого года на 1107 килограммов.

Вслед за совхозом «Буденновец» досрочно завершили народнохозяйственный план совхозы «Прогресс» и «Шуйское». Они-то и обеспечили в основном успех района в целом.

Труженики района хорошо подготовились к зимовке скота. Нынче значительно больше прошлогоднего заготовлено сена и сенажа, а план по силосованию выполнен на 123 процента. На каждую корову заложено более чем по семь тонн силосной массы.

Началась зимовка скота. И снова нарастает волна социалистического соревнования. На этот раз с инициативой выступили животноводы Новодеревенской фермы № 1 колхоза «Завет». Они обязались получить за зимовку не менее 2000 килограммов молока от коровы.

Животноводы Междуречья полны решимости закрепить достигнутый успех и до конца года ликвидировать задолженность перед Родиной по поставкам молока, допущенную в прошлые годы, создать задел для успешного выполнения обязательств будущего, завершающего года пятилетки.

Н. КАБЕРОВ,
заместитель редактора газеты «Знамя труда».

УСТЬ-КУБИНСКИЙ

В канун Всесоюзного дня работников сельского хозяйства животноводы совхоза «Уфтюгский» Усть-Кубинского района рапортовали Родине о досрочном выполнении народнохозяйственного плана четвертого года пятилетки по сдаче молока государству. До конца года они решили отправить на молокозавод не менее 350 тонн его сверх задания.

За девять месяцев текущего года надоено по 2828 килограммов молока в среднем от коровы, что на 323 килограмма больше прошлогоднего.

Впереди идет Богословская ферма. Здесь надой с начала года составил 2996 килограммов в среднем от коровы, а у лучшей доярки этой фермы Лидии Александровны Шибаевой — 3608 килограммов.

Первоначально эта доярка намеревалась получить в этом году по 3700 килограммов молока от коровы, а теперь ставит цель достигнуть четырехтысячного рубежа. В январе 1975 года Лидия Александровна завершит выполнение личного пятилетнего плана. На зимовку она взяла обязательство надоить по 2500 килограммов молока от коровы.

Успешно выполняет обязательство молодая доярка Валя Макаренкова, соревнующаяся с дояркой Макаровской фермы междуреченского совхоза «Прогресс», депутатом Верховного Совета СССР Татьяной Владимировной Озеровой.

Держат свое слово также доярки А. А. Кашина на Богословской ферме, Е. А. Сеничева—на Никольской, В. А. Потемкина—на Рязановской и многие другие.

Вступая в четвертый год пятилетки, животноводы и все работники совхоза понимали, какая серьезная и ответственная задача стоит перед ними. Дело в том, что планы первых трех лет пятилетки по производству и сдаче молока государству были не выполнены. 128 тонн этой продукции задолжал совхоз государству. Требовалось принять решительные меры по преодолению отставания. И с первых дней года развернулась упорная борьба за преодоление допущенного отставания, за достижение рубежей, намеченных на пятилетку.

Расчеты и дела животноводов теперь показывают, что отставание, допущенное во втором и третьем годах пятилетки, удалось преодолеть. Пятилетний план по заготовкам молока совхоз выполнит досрочно, к 1 октября 1975 года, и продаст его дополнительно не менее 200 тонн.

По сравнению с восьмой пятилеткой сдача молока государству увеличится почти в полтора раза.

Н. БЕЛЯЕВ.

СУТКИ ПЛАНЕТЫ

СОВЕТСКО-ПАКИСТАНСКИЕ ПЕРЕГОВОРЫ

25 октября в Кремле были продолжены переговоры между Председателем Совета Министров СССР А. Н. Косыгиным и Премьер-Министром Пакистана Зульфикаром Али Бхутто. Были рассмотрены актуальные вопросы дальнейшего развития советско-пакистанских отношений, а также проблемы международного положения.

Переговоры проходили в дружественной обстановке.

(ТАСС).

«МОЛНИЯ-1»

24 октября 1974 года в Советском Союзе осуществлен запуск очередного спутника связи «Молния-1». Спутник связи «Молния-1» предназначен для обеспечения эксплуатации системы дальней телефонно-телеграфной радиосвязи, а также передачи программ Центрального телевидения СССР на пункты сети «Орбита».

На борту спутника, кроме аппаратуры для передачи программ телевидения и осуществления дальней многоканальной радиосвязи, установлена аппаратура командно-измерительного комплекса, а также системы ориентации, коррекции орбиты и энергопитания спутника.

По полученным данным, аппаратура, установленная на борту спутника, функционирует нормально, сеансы связи через спутник «Молния-1» будут проводиться в соответствии с намеченной программой.

(ТАСС).

ЗА БЕЗОПАСНОСТЬ И СОТРУДНИЧЕСТВО В ЕВРОПЕ

БОННН, 25 октября. (ТАСС). Борцы за мир в ФРГ так же, как сторонники мира в других странах, считают, что главной задачей в настоящее время является успешное завершение работы Совещания по безопасности и сотрудничеству в Европе, заявила известная западногерманская общественная деятельница Элеонора Ромберг. Она выступила на заседании западногерманского комитета за мир, сотрудничество и сокращение вооружений. Успех работы этого совещания, подчеркнула она, будет способствовать урегулированию политических и экономических проблем, стоящих перед народами Европы.

ПОМОЩЬ РАСИСТАМ

ЛОНДОН. (ТАСС). Английские монополии оказывают расистскому режиму ЮАР существенную экономическую помощь. В настоящее время британские капиталовложения в этой стране составляют около 60 процентов всех иностранных инвестиций.

ОЧЕРЕДНОЕ ЗАСЕДАНИЕ

ВЕНА. (ТАСС). Здесь состоялось очередное заседание участников переговоров о взаимном сокращении вооруженных сил и вооружений в Центральной Европе.

ЧИТАТЕЛЬ ПИШЕТ В ГАЗЕТУ

О ТЕХ, КТО ВПЕРЕДИ

ОБГОНЯЯ ВРЕМЯ

Яхреньгский лесопункт один из самых крупных в нашем Сямженском леспромхозе. Больше двухсот тысяч кубометров леса ежегодно отправляют рабочие лесопункта на стройки нашей страны. С лесными делянками лесопункт соединен гравийной дорогой круглогодового действия. С утра до глубокой ночи идут по ней к крутому берегу Кубены мощные лесовозы.

На берегу лесовозы разгружаются. Тут же вступают в дело рабочие комплексных бригад нижнего склада. В их распоряжении — новейшая техника.

Сейчас у бригад нижнего склада напряженная пора. Дело в том, что в летние и осенние месяцы количество древесины, поступающей на склад, резко увеличивается. Сюда поступают хлысты из далекого Исаковского лесопункта, который когда-то входил в состав Вожегодского леспромхоза. Несмотря на дополнительную нагрузку, рабочие своевременно перерабатывают древесину.

Повседневно растет производительность труда на нижнем складе Яхреньги. Если в 1971 году выработка на бригаду была 25200 кубометров, то в минувшем году она выросла на 8300 кубометров. Заметная прибавка!

Еще лучше был результат у членов бригады Е. А. Завьялова. В прошлом году они разделали и заштабелевали 40632 кубометра леса! По итогам решающего года пятилетки бригаде Завьялова было присвоено почетное звание «Лучшая бригада лесной промышленности».

Темп, взятый в решающем году, сохранился и в определяющем. Из пяти бригад нижнего склада четыре выполнили свои годовые плановые задания за 9 месяцев, а бригады И. А. Кабанова, Е. А. Завьялова и Н. А. Гусева справились со своими пятилетними планами. В счет десятой пятилетки они раскряжевали более 10 тысяч кубометров древесины.

А. ЩЕТИНИН,
начальник планового отдела Сямженского леспромхоза.

И В ТРУДЕ, И В СПОРТЕ

У каждого человека есть призвание, каждый определяет и находит свое место в жизни. Михаил Коротков еще школьником мечтал последовать примеру своего отца — ветерана речного транспорта и позднее достиг своей цели. Упорно учился, овладевал техникой.

Служба в армии дала ему новый толчок к повышению знаний. И был он там мотористом-авиатором. А когда демобилизовался, снова пришел на рейдовое судно, потом овладел профессией крановщика. Свободное от работы время не терял даром: учился и успешно закончил вечернюю школу рабочей молодежи, а потом заочно — техникум.

Однажды в порт прибыл импортный экскаватор. И эту сложную машину по единодушному решению администрации вручили коммунисту М. М. Короткову. Он в полной мере оправдывает это доверие.

Только за смену он перерабатывает не менее 1500 тонн грузов. Опытный механизатор в совершенстве овладел техникой. Каждый шофер благодарит его за быстроту и качество погрузки. Социалистическое обязательство, принятое на пятилетку, он уже выполнил.

Секретарь партбюро Вологодского порта И. Ветошкин сказал:

— Такие энтузиасты, как М. М. Коротков, задают тон в соревновании и вносят достойный вклад в дело пятилетки.

Отличается Михаил Михайлович не только на производстве. Он активно участвует в спортивных соревнованиях — как хоккеист и футболист играет за команду «Водник». За девятнадцать лет работы он не имел ни одного замечания.

Л. ПИРОЖКОВ,
инспектор Северной инспекции речного регистра РСФСР.

ТОВАРИЩ О ТОВАРИЩЕ

ХЛЕБОРОБ

В жаркий летний полдень Анатолия Ивановича встретил один из специалистов верховажского колхоза «Родина».

—Опять твое звено, Иванович, первое место по району на силосовании заняло. Поздравляю!

—Работать надо!—шутливо улыбнулся Анатолий Иванович.—Кто работы не боится, тому первые места сами сыплются...

Сам Анатолий Иванович Ежов никогда не боялся работы. Семнадцатилетним пареньком сел он впервые за руль старенького ХТЗ, и вот уже двадцать три года не расстается с рычагами тракторов. Нечего и говорить, что стал он за это время настоящим знатоком хлеборобского дела. Недаром частенько приходят к нему за советом молодые механизаторы.

Сейчас Анатолий Иванович работает на тракторе ДТ-75. В ближайшее время он завершает выполнение своего личного пятилетнего плана, хотя до конца пятилетки еще больше года.

Несколько лет подряд Ежов возглавляет механизированное звено по заготовке силоса. Звено награждено Почетной грамотой обкома профсоюза и красным вымпелом. В этом году звено заготовило силоса и сенажа свыше 4700 тонн, в достатке обеспечило скот на зиму сочными кормами.

За добросовестный труд, за принципиальность и честность Анатолия Ивановича любят и уважают в колхозе. Второй раз он избирается депутатом сельского Совета, много лет подряд является членом правления колхоза.

Если случится, что надо сделать сложную и срочную работу, исполнителя долго не ищут.

—Поручим Ежову,—говорят в правлении.— Он справится.

Действительно, не было случая, чтобы не справился Анатолий Иванович с любой механизаторской сложностью. И тем приятнее после удачно сделанной работы возвратиться в свой уютный дом. Семья у него дружная. Две дочери учатся в школе, а младший, Володя, пойдет на будущий год в первый класс.

—Моя замена растет!—шутит Анатолий Иванович.

Может быть, он и прав. Пройдут годы, и сядет в кабину трактора Ежов-младший, чтобы продолжать извечное, благородное хлеборобское дело, которому отданы все силы и все незаурядные способности его отца.

В. РОГОЗИН,
механизатор колхоза «Родина» Верховажского района.

КРЕПИТЬ ДИСЦИПЛИНУ ТРУДА

КАК АУКНЕТСЯ...

Часто читаю в газетах статьи и заметки о нарушителях трудовой дисциплины, о том, как их воспитывают. Пишут, правда, больше с заводов и фабрик. Но что греха таить, бывают и среди колхозников нарушители.

Написал вот — «бывают» и задумался. Что-то не припомню я случаев, когда бы в моей бригаде кто-то без уважительной причины не вышел на работу, или сделал что не так, или в праздник не вовремя ударился. Нет, не бывало такого.

Что у нас люди, что ли, другие? Нет, люди везде одинаковые. Стало быть, в чем дело? А в том, думаю, что дисциплина зависит от порядка. А порядок—от бригадира.

В колхозе условия особые. Здесь день начинается и кончается не по гудку. Значит, организация работ для нас еще более важна. А она, эта организация, целиком на бригадире.

Первое дело — покажи личный пример. Я бригадирствую с 1939 года. Один перерыв был—на войну. В конторе колхоза на видном месте хранится Книга почета. Здесь десятки фамилий и фотографий лучших наших тружеников. Про каждого написано, кто таков есть. Горжусь, что и про меня там записано: «Рожденный деревней для деревни...».

Прямо в точку. Здесь я родился и всю жизнь тружусь, чтобы земля родила щедрее. Кто-то, может, скажет: расхвастался, нескромно. А мне честь дорога.

За многие годы видел кто меня в рабочее время «не в форме»? Не видел—это точно. Зато люди знают, что с утра пораньше бригадир на ногах, а вечером, когда другие на отдыхе, он еще подводит баланс за день.

Авторитет зарабатывается трудом. Зато имею моральное право сделать замечание—и человек прислушается, не ответит: а сам, мол, какой? Это тянет вверх и механизаторов, и всех людей бригады.

Итак, значит, первое—личный пример. Второе, что важно,—уметь расставить работников так, чтобы людей хватало и лишка не было, определить срок, проверить исполнение. Каждый вечер знать, сколько чего поделано, сколько люди заработали, сообщить им об этом.

Знаю, что людям такая организация работ нравится. Все при деле. Значит, порядок.

Прежде, бывало, обхожу дворы, каждому даю наряд. Бригада объединяла пять деревень. К каждому дому, бригадир, подойди. Нынче введена безнарядная система. Звенья получают долгосрочные задания.

С нынешнего года бригада укрупнилась. Мне предлагали ее возглавить. Но отказался: чувствую, что знаний не хватает. Жизнь идет вперед, а мне поучиться много не пришлось. Стал звеньевым по полеводству.

Было под началом семьдесят трудоспособных, осталась половина. Работают звенья — на заготовке силоса, по выращиванию картофеля, зерновых, льна. Легче стало? И легче, и труднее.

Отвел звену площадь, организовал вывозку на поле удобрений, казалось бы, чего еще? А приду в поле и вижу, что при мне работа идет бойчее. На месте разрешим возникающие вопросы. Да и не может звено полностью справиться со всеми работами.

Вот, например, вырастили мы картофель. Берем неплохие урожаи. В прошлом году получили по 195 центнеров с гектара, нынче—по 185. По нынешнему лету это хороший показатель. Звено потрудилось славно. Но как убрать? Приезжают шефы из Белозерска—учащиеся. И к нам приезжают.

Мы благодарны им за помощь. Но ребят принять надо, организовать их труд, обеспечить инвентарем, проследить, как они подбирают клубни, чисто ли, сортируют ли? Подсказать, когда нужно, помочь.

Главная наша культура — лен. Четверть всех колхозных посевов его—в нашей бригаде. В иные годы получали доход по 1200—1400 рублей с гектара. Нынче рассчитываем иметь по 900—1000 рублей. Лето было трудное, лен свалило, теребили вручную...

Выручили пенсионеры. Старушки поработали от души, спасибо им. Но и тут нужен был такт. Чтобы душевно попросить их выйти на лен и обеспечить такие условия работы, чтобы люди были заинтересованы в своем труде. Каждый день сам обмерял, сколько каждая сделала, сообщал им назавтра. Благодарил за хорошую работу. Люди ценят доброе слово.

Кстати, я и вообще-то не люблю приказывать. Попроси по-человечески — человек все сделает.

Конечно, все вопросы сам звеньевой решить не может. Когда нужно, прошу бригадира или председателя приехать. Вместе разбираемся. Буквально на днях, например, вместе с председателем проводили собрание плотников. На ферме полы нужно перебрать. Можно бы год и так прожить, но хотелось уважить доярок, чтобы им работать легче и веселее было.

Сегодня тоже собираюсь на ферму — проверить, подвезли ли корма. Звеньевой по животноводству уехал по делам, нужно за него проследить, есть ли порядок.

Стараюсь все важные решения согласовывать со специалистами. Живем с ними в дружбе. Это тоже свое значение имеет.

В общем, бригадир или звеньевой—важная фигура на селе. И если мне скажут, что вот в какой-то бригаде дисциплина хромает, кто-то, предположим, выпил, другой на работу не вышел, третий схалтурил—я в ответ: «А чем там бригадир занимается?».

С нарушителями, конечно, надо вести работу, пропесочивать их, чтобы запомнили и чтобы другим неповадно было. Но лучше так поставить, чтобы вообще нарушений не было. Разумно организовать труд людей.

Когда человек при деле и в этом деле имеет интерес, ему в голову не придет нарушать дисциплину. Так я думаю.

В. КОСТРОМИН.
звеньевой колхоза имени Ленина Белозерского района, кавалер ордена Ленина.

Сменный инженер Владимир Вазганович Азатьян работает на Грязовецкой компрессорной станции со дня ее пуска. Его бригада удерживает первенство в социалистическом соревновании между бригадами дежурных смен. За полтора года работы коллектив, руководимый Азатьяном, не допустил ни одной остановки машин, вверенное ему оборудование эксплуатируется на высоком техническом уровне. В. В. Азатьян много работает с подчиненными, стремясь повысить уровень их знаний. И вот результат: старший машинист Николай Михеев настолько подготовлен, что в любое время может заменить своего наставника. Больших успехов достиг в работе и машинист Леонид Голубев.

НА СНИМКЕ: сменный инженер В. В. Азатьян с товарищами по работе.

Фото А. ГИЛЕВА.

БЕРЕГИТЕСЬ: БРАКОНЬЕРЫ!

ЛЮДИ С СЕТЯМИ

Щедра уломская природа к людям: то и дело в укромных уголках блеснет сквозь ветви деревьев живописное озеро или заплещется у ног говорливая речка. Особенно любят мои земляки озеро Колоденское, что раскинулось в нескольких километрах от деревни Гришкино. Приходят сюда просто отдохнуть, порыбачить. Осенью берега озера оглашаются звонкими ребячьими и женскими голосами: богаты берега озера брусникой и клюквой.

До недавнего времени Колоденское было настоящим раздольем для рыбаков. Рыбы в нем водилось множество. Но к великому огорчению местных рыболовов приходится говорить в прошедшем времени,—водилось. Дело в том, что с некоторых пор озеро облюбовали череповецкие рыболовы. А среди них немало людей, «увлекающихся» запретными методами лова рыбы, то есть попросту браконьеров. Они быстро сообразили, что отдаленное озеро не столь тщательно охраняется и «взять» рыбу из него можно.

И началось. Каждый выходной прибывают сюда люди с сетями. Они знают, что в глухую осеннюю пору на удочку много не поймаешь, да и не любит браконьер удочку. Хапнуть, так хапнуть — вот вся его нехитрая логика. А поставишь сети на Колоденском—удачи не миновать. И на рыбнадзор оглядываться не надо: его представители здесь почти не бывают.

Любители природы в Уломе серьезно озабочены судьбой красивейшего своего озера. Если браконьерство здесь будет процветать и дальше, то через несколько лет рыбы в нем практически не останется.

Н. СОЛОМКИН,
селькор.

«КРАСНОМУ СЕВЕРУ» ОТВЕЧАЮТ:

«БЕДА ОТ ИЗЛИШКОВ». Под таким заголовком 5 октября были опубликованы письма читателей из Белозерского, Верховажского и Кирилловского районов. В них отмечалась неудовлетворительная работа ряда пунктов сельпо по приему излишков картофеля, выращенного на индивидуальных огородах, приусадебных участках.

Заместитель председателя правления облпотребсоюза В. Данилов сообщил редакции, что факты о недостатках в организации закупок картофеля в Белозерском, Верховажском и Кирилловском районах подтвердились проверкой на местах. Вопрос решен. В настоящее время во всех указанных деревнях трех районов картофель принят.

* * *

В письме «УТОЛЕНИЕ ЖАЖДЫ, или история о том, как возник пивной павильон в поселке Лоста и что из этого вышло», опубликованном в № 219, отмечались непорядки в организации торговли.

Заведующий отделом торговли Вологодского горисполкома Ф. Беляевский сообщил о принятых мерах.

Директору магазина № 140 Т. Изотовой предложено усилить контроль за соблюдением правил торговли вином и пивом.

Вопрос об укреплении общественного порядка в поселке Лоста рассмотрен на совещании актива торфопредприятия, на котором присутствовал начальник горотдела внутренних дел. В поселке формируется добровольная народная дружина.

СТОИТ ЛИ ОВЧИНКА ВЫДЕЛКИ?

РАЗМЫШЛЕНИЯ НАД ФАКТОМ

Давно это было, но я хорошо помню, как мы, босоногие мальчишки, с большим старанием выполняли поручения взрослых—собирали всюду, хранили и сдавали за определенную плату клочки бумаги, тряпье, щетину и т. д. Тогда все принималось для переработки, все шло в дело.

Но вот теперь нередко замечаю небрежное отношение к этому ценному сырью. Вместе с мусором из домов выбрасывается на свалку огромное количество старых книг, журналов, газет, оберточной и упаковочной бумаги. Туда же отвозятся иногда картонные коробки из магазина № 41 «Радиоэлектротовары». Неужели так должно и быть?

Водитель мусоровоза в ответ на этот вопрос сказал:

— А куда же денешь макулатуру, если сбор и прием ее по-настоящему не организованы? Учащиеся у нас нередко ходят по квартирам, учреждениям и собирают много бумаги, а потом ее приходится иногда бросать в кузов того же мусоровоза. Почему? Школы не имеют транспорта для подвозки макулатуры к приемному пункту.

Признаться, сперва я не поверил шоферу и сам попытался сдать накопившиеся у меня бумаги. Но где находятся эти пункты? Мои поиски оказались тщетными. На вопрос, куда можно сдать макулатуру, девушки из первого домоуправления ответили коротко и ясно: «Не знаем, это нас не касается».

С таким же вопросом по телефону я обратился в контору «Вторсырье». Последовал ответ: «Наш ларек находится в районе льнокомбината, а еще один—поближе для вас—при домоуправлении на улице Ленина». Второй адрес меня устраивал больше. И действительно во дворе дома № 10 я увидел кирпичный сарай, на дверях которого висел внушительный амбарный замок. Это и был приемный пункт. Дни и часы его работы не указаны. Местные знатоки пояснили: «Приемщицей числится одна женщина, но в ларьке бывает она очень редко и появляется здесь лишь по вызову самих сдатчиков».

И вот я всю неделю, два раза в день, подходил к этому ларьку и ни разу не видел его открытым. Оставалась последняя мера—заказать такси и отвезти макулатуру в приемный пункт, расположенный в районе льнокомбината. Дежурная, принимавшая заявки на грузотакси, осведомилась о моем намерении и назвала стоимость транспортной услуги—«примерно, четыре рубля с полтиной».

Мои подсчеты показали, что тут не сходятся концы с концами, «овчинка выделки не стоит». За сданную макулатуру я мог бы получить, примерно, три рубля, а за доставку ее взыскали бы с меня в полтора раза больше.

М. ЩЕКИН,
персональный пенсионер,
г. Вологда.

НАРОДНЫЙ КОНТРОЛЬ — В ДЕЙСТВИИ

ПОМЕХИ НА ФЕРМАХ

В хозяйствах Никольского района, как показали проверки народных контролеров, проведена большая работа по подготовке ферм к зиме. Однако недостатки устраняются не так быстро, как этого хотелось бы. Обратимся к фактам.

Группа народного контроля колхоза «Юг» выявила на фермах много непорядков. Итоги рейда обсудило правление. Повторная проверка показала, что в основном все 11 дворов отремонтированы. А вот с водоснабжением беда—требуется помощь ПМК в механизации животноводческих ферм. Недостает ДКУ, всего в колхозе три кормодробилки. Нужен также котел КВ-200, трубы для водопровода.

Неплохо отреагировал на рейд дозорных председатель колхоза «Утро» В. С. Алексеев. Фермы отремонтированы своевременно. Кстати, самое непосредственное участие в этом председателя группы М. А. Баданина—он возглавил строителей. А вот опять же не хватает животноводам этих самых котлов КВ-200.

А. ТРОПИН,
член районной смотровой комиссии, председатель райкома профсоюза работников сельского хозяйства и заготовок.

ЭХО

СОЧУВСТВИЕ

ДЕСЯТКИ ВЗВОЛНОВАННЫХ ОТКЛИКОВ ВЫЗВАЛ

ОПУБЛИКОВАННЫЙ 12 СЕНТЯБРЯ ОЧЕРК «ГОРЕ»

В очерке рассказывалось о трагическом случае в деревне Раскопино Вологодского района. Доярка, мать шестерых детей, почувствовала себя плохо. Дети вызвали «скорую помощь». Из больницы поселка Молочное приехала исполняющая обязанности врача фельдшер Э. Быкова. Она не отправила больную на стационарное лечение, отнеслась к случившемуся халатно, сослалась на то, что больная «не нашего участка». Женщина, не получившая своевременной помощи, умерла...

Читатели, откликнувшиеся на выступление газеты, единодушны в оценке случившегося. Все они считают, что фельдшер Э. Быкова наказана мягко. Все интересуются, какие меры приняты облздравотделом, чтобы подобное не могло повториться; как устроены оставшиеся сиротами дети?

Вот перед нами официальные ответы.

«Статья «Горе» обсуждена на заседании коллегии облздравотдела. Коллегия обратила внимание зав. горздравотделом тов. Жарковой на неправильные установки в подведомственных горздравотделу учреждениях об оказании помощи сельским жителям. Протокольно записаны заверения главного врача больницы поселка Молочное тов. Кустовой и главного врача «скорой помощи» тов. Турупанова о том, что проведена соответствующая работа с персоналом станции «скорой помощи», которая полностью исключит подобные факты. Заведующим горздравотделами и главным врачам районов предложено обсудить статью «Горе» и принять соответствующие меры. Конкретные лица, виновные в случившемся в деревне Раскопино, понесли строгие дисциплинарные взыскания.

Зав. облздравотделом В. РУБАН».

«Сообщаем, что предоставление семье Петровых жилплощади в Куркино не предоставляется возможным ввиду большой потребности в жилплощади для рабочих опытно-показательного хозяйства «Куркино» и научных сотрудников института...

А. СТРАХОВ, директор ОПХ.
Л. СОРОКИНА, председатель рабочкома».

Оба ответа вызывают чувство неудовлетворения. Да, Э. Быкова наказана, она уволена с работы. Да, некоторые меры, о которых сообщается в ответе заведующего облздравотделом, своевременны и необходимы. Но все ли сделано, чтобы исключить случаи, подобные тому, который описан в очерке?

Формально правы и руководители ОПХ «Куркино». Они не обязаны предоставлять жилье семье, которая не работает пока в хозяйстве. Не обязаны... Как будто все можно и нужно делать только по обязанности.

Из десятков откликов, проникнутых деятельным сочувствием семье Петровых, мы печатаем сегодня лишь некоторые—те, которые выходят за пределы только негодования или сочувствия. Читатели обращают внимание на проблемы медицинского обслуживания, вопросы врачебной этики и человеческой чуткости, которым, к сожалению, не нашлось места в официальных ответах.

СТРОКИ ИЗ ПИСЕМ

Очерк «Горе» вызвал в каждом в нашей семье глубокое чувство. Я читал его за семейным столом и, дочитавши до несчастного момента, заметил, как наши дети переглянулись и остановили взоры на матери. Да и у самого сжалось сердце. Когда-то, сорок лет назад, в деревне неподалеку от того же Раскопина — в Дулепове — умер мой отец, оставив шестерых детей. Ему было сорок лет. Так же вызывали «скорую», она не поспела...

Но можно ли сравнивать то далекое время с теперешним! Плохие дороги, недостаток транспорта, не совершенная еще диагностика — тогда. А что сейчас помешало спасти человека? Советские врачи спешат на помощь, услышав сигнал бедствия с чужого корабля. А тут: «Не наш участок». Не наши, не советские, чужие это слова.

Л. ПЛЕХАНОВ,
слесарь Вологодского судоремонтного завода.

Мне довелось быть в Вологде, когда вышел номер газеты с очерком «Горе». Факты есть факты, и против них ничего не скажешь. Случай, в самом деле, тяжелый и непростительный. Потом я был в районах и не раз слышал, как люди обсуждали этот случай. И бывало при этом, ошибку или безграмотность одного медика переносили на всех врачей. А это несправедливо! И хочется привести противоположный пример.

...Вдруг разболелись зубы. Хотел, было, уж возвращаться в Москву. Решил все-таки пойти в местную стоматологическую поликлинику.

В регистратуре не только без очереди записали на прием, но тут же повели в кабинет. Доктор направила к рентгенологу. Тот без задержки сделал снимки. Оказалось, что нужно сверлить сразу два зуба.

...Три дня я приходил в этот кабинет и каждый раз встречал не только радушный прием, квалифицированную помощь, но искреннее сочувствие и даже сопереживание.

Когда пришла возможность продолжать мое путешествие, врач написала записку в районную больницу, куда я ехал, на тот случай, если произойдет осложнение. Там было указано, что и как следует делать. К счастью, запиской не пришлось воспользоваться. Но я ее храню как документ врачебной добросовестности и человеческой доброты.

Ф. СЕТИН,
доцент Московского государственного института культуры.

Статью «Горе» нельзя читать без волнения. Но случай, о котором в ней рассказано, не единичный. Моя жена Анна Михайловна Литова всю жизнь трудится в сельском хозяйстве, сейчас — рабочая птицефабрики «Ермаково». 30 августа она заболела—горло, не могла говорить, поднялась температура. В медпункте ей выписали больничный и дали направление в Прилуцкую больницу.

2 сентября в больнице не оказалось нужного врача — жену послали в городскую поликлинику № 2. Простояла очередь, вошла в кабинет и услышала: «Не наш район, принимать не будем».

Пошла в горполиклинику № 1. Девушка-регистратор пожалела женщину, направила в кабинет № 19. Но врач была непреклонна: «Принимать не буду, пусть принимает тот, кто выписал карточку...».

Жена с больничным на руках и с температурой весь день проходила и в слезах возвратилась домой. На медпункте, конечно, оказали помощь, температуру сняли...

Мне припоминаются годы Отечественной войны. Нередко случалось, когда раненые бойцы и офицеры попадали в санроты, санбаты совершенно других полков и дивизий. Ни санитары, ни сестры и врачи не говорили, что, мол, ты не из нашего полка. А ведь медработники тех времен трудились в неимоверно трудных условиях!

А. БРЕЗГИНОВ,
офицер в отставке, инвалид Отечественной войны.

Быкова ли виновата в этой ситуации? Не один десяток лет у нас — жителей соседних с поселком Молочное деревень — кипит сердце, когда получаем отказы в оказании неотложной помощи. И тащатся старики за десятки километров в Прилуки. Разве в облздравотделе не знают такого скандального положения? Будет дежурить другой врач—и снова будут отказы.

Ю. БОРИСОВ,
бывший житель пос. Молочное.

Почему нельзя помочь детям умершей Петровой? Или, по мнению руководителей хозяйства «Куркино», они тоже — «не нашего участка»? Так ведь все мы — люди одного нашего Советского Союза. Уверена, что в Куркино пересмотрят свое решение, помогут Петровым.

Н. БОРОНИЧЕНКО.
пос. Кадуй.

Нельзя не сказать и о телефонной связи. Разве невозможно наладить ее так, чтобы разговор мог состояться в любое время? Почему нет телефона в медпункте?

Считаю, что не должно быть никаких препятствий в обеспечении детей Петровых жильем.

Н. ХАБАРОВ.
Великий Устюг.

Обсудив статью «Горе», мы, выпускники Великоустюгского медучилища, завтрашние фельдшеры, возмущены поступком Э. Быковой. Мы считаем, что она опозорила звание советского врача. Упрекаем и фельдшера Любу. Какая может быть застенчивость, когда речь идет о жизни человека! Должна была добиваться отправки больной в стационар во что бы то ни стало.

ШЕПЕЛИНА, ЕРМИЛОВА, ЧЕРЕМИСИНА и др., всего 24 подписи.

ФОТОИНФОРМАЦИЯ

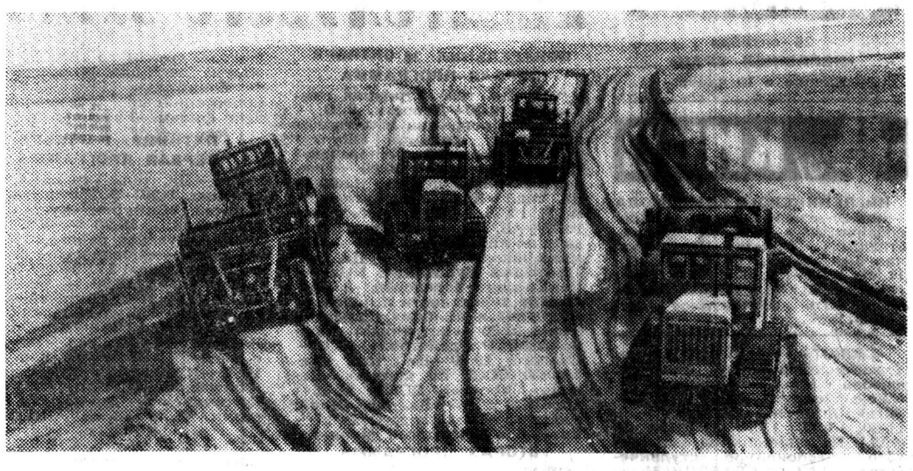

ТАДЖИКСКАЯ ССР. За годы девятой пятилетки орошаемые земли республики увеличатся на 70.000 гектаров. На ирригационные работы направляется 887 миллионов рублей.

Продолжается освоение целинных земель Гараутинского плато на юге республики. Здесь будут построены три мощные насосные станции, проложено 100 километров подземных оросительных систем, сооружается 14-километровый магистральный канал, ведется планировка участков.

НА СНИМКЕ: мелиораторы СМУ-2 треста «Вахшводстрой» ведут планировочные работы.

Фото В. СТЕЧЕНЦЕВА. Фотохроника ТАСС.

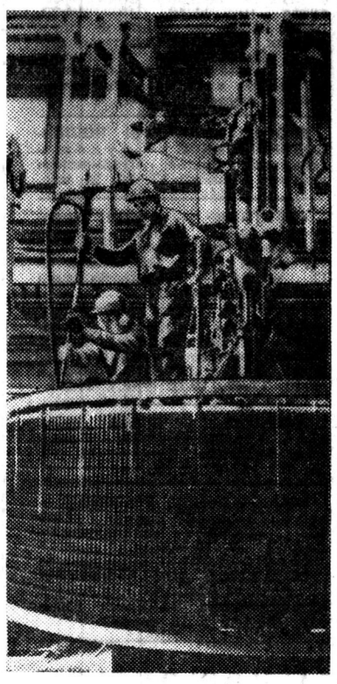

ЛЕНИНГРАД. «Сделано на «Электросиле» — сделано отлично!» — под таким девизом трудится в определяющем году пятилетки коллектив прославленного объединения. Мощные турбо- и гидрогенераторы, двигатели для металлургической и горной промышленности с ленинградской маркой широко известны далеко за пределами нашей страны.

По технико-экономическим показателям они не уступают лучшим зарубежным образцам или превосходят их. Почти 50 типов машин и аппаратов выпускаются со Знаком качества, свыше 80 процентов продукции сдается с первого предъявления.

В цехах объединения идет изготовление мощных двигателей для Краматорского металлургического завода, турбогенератора мощностью 1200 тысяч киловатт, очередного генератора для Киришской ГРЭС. Закончена еще одна машина для строящейся в Финляндии атомной электростанции.

НА СНИМКЕ: слесари-сборщики ударники коммунистического труда А. С. Антонов и В. Я. Иванов за сборкой якоря электрического двигателя для Краматорского металлургического завода.

Фото М. БЛОХИНА. Фотохроника ТАСС.

КРАСНОДАРСКИЙ КРАЙ. Станица Красноармейская — центр крупнейшего рисосеющего района Кубани.

Фото Е. ШУЛЕПОВА. Фотохроника ТАСС.

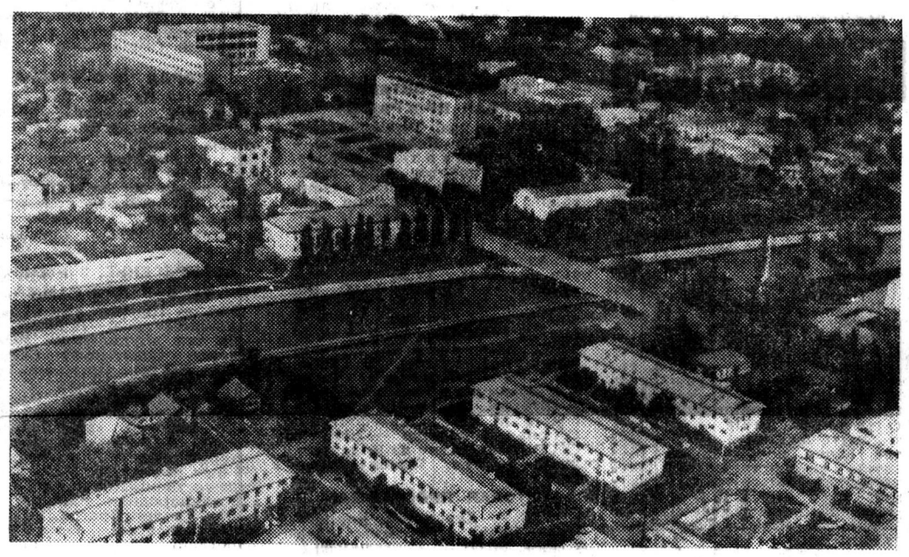

ФРАНЦИЯ

ОБНАДЕЖИВАЮЩИЕ ПЕРСПЕКТИВЫ

Общественность Франции с большим интересом встретила официальное сообщение Елисейского дворца о том, что Генеральный секретарь Центрального Комитета Коммунистической партии Советского Союза Л. И. Брежнев по приглашению президента Французской Республики В. Жискар д'Эстэна посетит Францию с рабочим визитом 5—7 декабря 1974 года.

Газеты разных политических направлений расценивают предстоящую встречу как последовательное воплощение на практике принципов франко-советского сотрудничества. «Это рабочее совещание будет продолжением серии политических консультаций и регулярных встреч на различных уровнях, предусмотренных франко-советским протоколом от 13 октября 1970 года», — пишет «Юманите». По мнению центрального органа ФКП, на переговорах будут обсуждаться вопросы двусторонних взаимоотношений, а также международные проблемы, среди которых особое внимание будет уделено быстрейшему завершению Совещания по безопасности и сотрудничеству в Европе. Буржуазная пресса, со своей стороны, подчеркивает заинтересованность французских деловых кругов в получении новых советских заказов. Многие обозреватели указывают на огромные потенциальные возможности расширения взаимовыгодного сотрудничества Франции с СССР и другими социалистическими государствами.

Об этом, в частности, говорили официальные лица и представители французских фирм на закончившейся недавно международной ярмарке в Марселе. После осмотра советского павильона, в котором было представлено более 2500 экспонатов, председатель Национального собрания Эдгар Фор, мэр Марселя Гастон Деффер и генеральный директор ярмарки Жан Пожюли отметили важное значение благоприятного развития франко-советских связей во всех областях.

В беседе с вашим корреспондентом генеральный секретарь франко-советской торговой палаты Роже Люка подчеркнул обнадеживающие перспективы дальнейшей интенсификации торгово-экономического обмена между Францией и СССР. Потребности советской и французской промышленности, сказал он, настоятельно диктуют более тесную кооперацию между ними, тем более, что их экспортная продукция не конкурирует, а взаимодополняет друг друга, исходя из экономических потребностей каждой стороны.

К концу текущего года товарооборот между Францией и СССР в стоимостном выражении достигнет 5 миллиардов франков. За первое полугодие продажа советских товаров на французском рынке увеличилась на 40 процентов. При этом в советском экспорте значительно повысился удельный вес машинного оборудования.

Своеобразной иллюстрацией мысли Роже Люка стали экспонаты советского и французского павильонов в Марселе. 15 промышленных и сырьевых внешнеторговых объединений СССР представили самые разнообразные товары, уже получившие признание на французском рынке. Сельхозмашины, экскаваторы, энергосиловое и судовое оборудование, радиотехнические и химические товары, фотоаппараты и различные измерительные приборы, равно как и многие виды ценного сырья, которые экспонировались на марсельской ярмарке, ярко отражали постоянный прогресс советской экономики и ее экспортные возможности.

За 12 дней работы марсельской ярмарки в советском павильоне, как заявил его коммерческий директор Л. Д. Григорьев, были подписаны контракты на десятки миллионов франков. Это еще одно подтверждение плодотворности сотрудничества СССР и Франции, отвечающего интересам обеих стран, которые отмечают в октябре 50-летие с момента установления дипломатических отношений.

Этому событию в советском павильоне была посвящена специальная фотовыставка. Один из стендов знакомил многочисленных посетителей со связями между городами-побратимами Марселем и Одессой. Традиционные деловые связи этих крупнейших портов, через которые проходит примерно треть грузооборота между СССР и Францией, растут и ширятся из года в год. К морским пассажирским сообщениям, связывающим Одессу и Марсель, добавилась воздушная линия. В сентябре на центральной магистрали Марселя—Канабер открылось представительство Аэрофлота.

Символом крепнущих отношений между двумя державами может служить и состоявшаяся на днях церемония закладки послом СССР во Франции С. В. Червоненко первого камня в фундамент нового здания посольства на бульваре Лан в Париже.

Представители различных слоев французской общественности выражают уверенность, что предстоящий визит Л. И. Брежнева во Францию и его беседы с В. Жискар д'Эстэном явятся новым стимулом для дальнейшего расширения франко-советского сотрудничества в интересах народов обеих стран и укрепления всеобщего мира.

Н. КУЗНЕЦОВ,
соб. корр. АПН.

Марсель—Париж.

В ИНТЕРЕСАХ ЧЕЛОВЕЧЕСТВА

ВАШИНГТОН, 24 октября. (ТАСС). В американском городе Спокане, на всемирной выставке «Экспо-74» с изложением политики Советского Союза в области охраны окружающей среды выступил руководитель советской делегации, начальник Главного управления гидрометеорологической службы при Совете Министров СССР Ю. А. Израэль. Он отметил, в частности, что «Советский Союз в своей политике в области охраны окружающей среды исходит из признания жизненной важности этой проблемы не только для советского народа, но и для всего человечества. Вопросы охраны окружающей человека природной среды находятся в центре внимания Советского государства с первых дней его существования».

Руководитель советской делегации подчеркнул, что Советский Союз активно сотрудничает с заинтересованными странами в работе правительственных и неправительственных организаций, поставивших целью охрану окружающей среды.

Президент «Экспо-74» К. Коул в своем выступлении поддержал призыв представителя СССР увеличить ассигнования на охрану окружающей среды за счет сокращения вооружений.

СО ВСЕХ КОНТИНЕНТОВ

ПРАГА. Первый чехословацкий электровоз, работающий как на переменном, так и на постоянном токе, с отличной оценкой прошел ходовые испытания. После испытания на специальной трассе, новый электровоз водил поезда-экспрессы «Словенска стрела» по маршруту Братислава—Прага. Система управления локомотивом позволяет программировать движение так, что он трогается с места, набирает необходимую скорость или тормозит — автоматически. Новый электровоз способен развивать скорость до 200 км в час.

СОФИЯ. Эпизоды антифашистской борьбы болгарских коммунистов в 1943—1944 годах и сцены освобождения Болгарии начали снимать в Софии советский режиссер Юрий Озеров и оператор Игорь Слабневич. Вместе со сценаристом Оскаром Кургановым они работают над фильмом о последнем периоде второй мировой войны, о роли коммунистических и рабочих партий стран Восточной Европы в организации сопротивления фашизму и установлении в этих странах народно-демократического строя.

В создании этого многосерийного фильма участвуют также кинематографисты Болгарии, Венгрии, ГДР, Польши, Румынии, Чехословакии и Югославии. В нем снимается более 250 актеров.

БЕРЛИН. В столице ГДР были продолжены переговоры между представителями правительств ГДР и ФРГ по вопросу заключения соглашения о научно-техническом сотрудничестве.

Следующий этап переговоров намечено провести в начале декабря этого года в Бонне.

ЖЕНЕВА. Здесь состоялась очередная встреча советской и американской делегаций на переговорах об ограничении стратегических вооружений.

АНКАРА. Здесь закончил работу 7-й с'езд партии справедливости Турции. Генеральным председателем партии на с'езде вновь избран Сулейман Демирель. Он занимает этот пост с 1964 года.

ЛОНДОН, В устье Темзы было «организовано» столкновение нефтеналивного танкера с другим судном. Цель эксперимента—проверка оборудования и специальных средств для устранения нефтяной пленки на поверхности воды, возникшей в результате утечки нефти. По мнению специалистов, испытываемая техника будет содействовать ограничению загрязнения прибрежных вод Англии, в которых часто происходят аварии нефтеналивных судов.

БУЭНОС-АЙРЕС. Как предусмотрено подписанным здесь соглашением, Аргентина поставит Кубе 240 тысяч тонн кукурузного зерна. Поставки будут осуществлены в период с декабря нынешнего по декабрь 1975 года.

ИСЛАМАБАД. Крупное месторождение рубинов высокого качества открыто на северо-востоке Пакистана. Государственная корпорация минеральных ресурсов объявила, что разработка нового месторождения будет производиться предприятиями государственного сектора.

ДЕЛИ. Значительный ущерб нанесла в этом году засуха индийскому штату Мадхья-Прадеш. В этой связи правительство штата выделило 30 млн. рупий на оказание помощи населению пострадавших районов.

Свыше 3 миллионов добровольцев оказывают помощь населению штата Мадхья-Прадеш по преодолению последствий стихийного бедствия.

(ТАСС).

ГРЕЦИЯ

ПРЕДВЫБОРНАЯ КАМПАНИЯ

АФИНЫ. (ТАСС). Ведущие политические партии страны развертывают предвыборную кампанию. Массовый митинг членов и сторонников Коммунистической партии Греции состоялся в Салониках. Выступивший на митинге первый секретарь ЦК КПГ Х. Флоракис изложил основные положения решений IX съезда КПГ и дал анализ нынешней политической обстановки в стране.

Руководство партии «Союз центра—новые силы» устроило пресс-конференцию для местных и иностранных журналистов. Лидер партии Г. Маврос заявил, что «Союз центра—новые силы» выступает за окончательную ликвидацию в стране монархии и за установление парламентской республики. Касаясь кипрского вопроса, Г. Маврос сказал, что его партия будет добиваться восстановления полной независимости Кипрской республики. Никакое решение кипрского вопроса, подчеркнул он, не может быть принято без одобрения его народом Кипра. Г. Маврос отметил при этом, что возможное решение кипрского вопроса ни в коем случае не будет означать возвращения Греции в военную организацию НАТО.

МИР СЕГОДНЯ
НА ЗАРУБЕЖНЫХ МЕРИДИАНАХ

В ТИСКАХ КРИЗИСА

В конце первой декады текущего месяца обанкротился один из крупнейших банков Соединенных Штатов «Фрэнклин нэшнл бэнк». Об этом было объявлено в Вашингтоне и Нью-Йорке, где находится центральное правление банка, сообщило министерство финансов США, широко оповещено всей американской печатью. Это не случайно. По данным на конец прошлого года, обанкротившийся банк занимал 20-е место среди американских финансовых предприятий. К моменту банкротства задолженность «Фрэнклин нэшнл бэнк» достигла внушительной суммы — около трех млрд. долларов. Это самое крупное в истории США банкротство в банковском деле.

Растет число предприятий и фирм в Соединенных Штатах, терпящих банкротство. Только за первые шесть месяцев текущего года о своем банкротстве объявили свыше 5 тыс. средних и крупных предприятий, оставив задолженность, превышающую 1,5 млрд. долларов. А в это число не входят еще обанкротившиеся мелкие предприятия и фирмы.

Растущие экономические трудности, вытекающие из углубляющегося кризиса, увеличение стоимости сырья и электрической энергии, рост инфляции и, наконец, непрекращающаяся конкурентная борьба вызывают в странах капитала многочисленные банкротства промышленных предприятий, торговых фирм, банков.

Об этом красноречиво свидетельствуют и данные статистического управления ФРГ. По этим данным, число потерпевших банкротства промышленных предприятий, торговых фирм, банков, страховых компаний в августе с. г. составило 706. Это наибольший показатель в текущем году. Общее число обанкротившихся фирм и предприятий за первые восемь месяцев этого года достигло 4.858. Это на 42,3 процента больше, чем за соответствующий период 1973 года. Касаясь указанной тенденции орган западногерманских деловых кругов газета «Хандельсблат» называет 1974 год «годом наибольшего числа банкротств за все время существования ФРГ».

Все больше мелких и средних промышленных предприятий, фирм, компаний терпят банкротства в Англии. Согласно опубликованным на Британских островах данным, только в первой половине текущего года прекратили существование 1.600 компаний, что на 40 процентов больше по сравнению с соответствующим периодом прошлого года. «Банкротства фирм в Англии приняли невиданный размах», — признает газета «Санди телеграф».

В Голландии за шесть месяцев этого года обанкротилось свыше 1.500 промышленных, строительных, торговых фирм и предприятий коммунально-бытового обслуживания — на 26 процентов больше, чем за тот же период минувшего года. Сообщая об этом, центральное бюро статистики подчеркивает, что особенно много банкротств происходит в Северном Брабанте и Лимбурге — провинциях с высоким уровнем безработицы.

На страницах японской печати слово «банкротство» стало обычным явлением. По данным агентства «Тэйкоку косиндзио», занимающегося обследованием финансового положения японских предприятий и фирм, только в августе с. г. в стране разорились 938 компаний и фирм. Они оставили долг почти 110 млрд. иен. По данным того же агентства, в августе-сентябре текущего года число компаний и фирм, объявивших себя несостоятельными, увеличилось на 30 с лишним процентов по сравнению с тем же периодом прошлого года.

Главная причина создавшегося положения, как оценивает японская печать, заключается в том, что правительство стремится сдержать развивающуюся в стране инфляцию введением самых различных мер. Это в свою очередь вызывает значительные трудности у компаний и фирм и ведет к банкротствам.

(ТАСС).

НОВОСТИ, СОБЫТИЯ, ФАКТЫ

БОЛЬШОЙ ИНТЕРЕС

БОНН, 25 октября. (ТАСС). С большим интересом ожидают визита федерального канцлера ФРГ Г. Шмидта в СССР широкие круги общественности Федеративной Республики. С этой поездкой здесь связывают надежды на углубление отношений между ФРГ и СССР в различных областях.

«Я хотела бы, — заявила корреспонденту ТАСС председатель бундестага ФРГ А. Ренгер, — чтобы визит канцлера Г. Шмидта в Советский Союз привел к углублению и расширению отношений между нашими странами, т. к. это идет на пользу народам СССР и ФРГ.

По имеющейся здесь информации, — продолжала она, — канцлер Г. Шмидт с большим интересом готовится к поездке в Москву. Очень важное значение он придает предстоящим беседам в советской столице, считая, что в настоящее время существуют хорошие предпосылки для дальнейшего развития добрососедских отношений между обоими государствами».

ИСТОРИЧЕСКАЯ ГОДОВЩИНА

ПАРИЖ, 25 октября. (Корр. ТАСС). Международное значение советско-французского сотрудничества огромно, оно успешно развивается и приносит богатые плоды, заявил президент-исполнитель общества «Франция—СССР», видный общественный деятель Франции Ги Дессон.

Напомнив, что начало советско-французским отношениям положено 50 лет тому назад, Ги Дессон в беседе с корреспондентом ТАСС отметил, что сейчас они служат примером для всей Западной Европы.

Французский народ, подчеркнул он, дорожит этими хорошими отношениями с Советским Союзом.

Важной традицией в отношениях между нашими двумя странами, сказал далее Ги Дессон, стали советско-французские встречи на высшем уровне. Переговоры Генерального секретаря ЦК КПСС Л. И. Брежнева с французскими руководителями имели большое положительное значение, и мы уже сейчас ощущаем их результаты.

Ги Дессон выразил надежду, что предстоящий в декабре визит Л. И. Брежнева во Францию и его переговоры с президентом Французской республики Валери Жискар д'Эстэном внесут новый вклад в укрепление и развитие сотрудничества между двумя странами.

ДЕНЬ СУЭЦА

КАИР, 25 октября. (ТАСС). Год назад израильские войска при поддержке танков предприняли попытку захватить город Суэц. Однако на пути агрессора встали регулярные части египетских вооруженных сил, формирования добровольцев и подразделения полиции.

Начало борьбы защитников города против израильских агрессоров принято считать днем Суэца, который отмечался сегодня.

В городе состоялся массовый митинг, на котором выступил заместитель премьер-министра Египта, министр внутренних дел М. Салем.

ЗНАЧИТЕЛЬНЫЙ ПРОГРЕСС

ЛЮКСЕМБУРГ, 25 октября. (ТАСС). За последние два года был достигнут значительный прогресс на пути разрядки международной напряженности, укрепления мира и разоружения. Об этом говорится в резолюции международного комитета бывших узников Маутхаузена, заседание которого состоялось в Люксембурге. В документе говорится о поддержке исторических решений состоявшегося в Москве Всемирного конгресса миролюбивых сил и выражается пожелание быстрейшего завершения работы Совещания по безопасности и сотрудничеству в Европе.

К 150-ЛЕТИЮ МАЛОГО ТЕАТРА

ХРАМ ВЕЛИКИХ АРТИСТОВ

«Национальный театр есть признак совершеннолетия нации, так же как и академии, университеты, музеи. Иметь свой родной театр и гордиться им желает всякий народ».

А. Н. ОСТРОВСКИЙ.

В самом центре столицы, на площади Свердлова, расположился старейший московский Малый театр. Двухэтажный, удлиненный по фасаду, спокойный по отделке, он был построен архитектором О. Бовэ и начал спектакли 27 октября 1824 года.

Во главе труппы театра стояли два корифея, ставших национальной гордостью русского театра, М. С. Щепкин (1788—1863) и П. С. Мочалов (1800—1848). Они утверждали на русской сцене реалистическое искусство, отвергавшее безжизненные каноны классицизма.

Щепкин, друг Гоголя, Белинского и Герцена, первым выдвинул положение: «Искусство настолько высоко, насколько близко природе». Он требовал от актеров жизненной правды, натуральности и простоты.

Классического совершенства достиг Щепкин в исполнении ролей Фамусова и Городничего, передав в них гневный обличительный пафос комедий Грибоедова и Гоголя. Проникновенно играя Фамусова, не барина «человека только», Щепкин поднялся до больших высот страстного социального обличия.

Великий актер с гоголевской мощью воплотил на сцене образ Городничего. Белинский признал его игру гениальной. Критик с радостью сказал исполнителю: «В России любят театр, любят страстно... Театр имеет для нашего общества какую-то непобедимую фантастическую прелесть».

Щепкин утверждал гражданственность, народность и общественную значимость искусства. Заветы Щепкина живут и развиваются и по сей день в творчестве лучших актеров Малого театра.

Прекрасным преемником щепкинских традиций была Г. Н. Федотова. Ее, юную дебютантку, напутствовал на сценическую жизнь за год до смерти 74-летний Щепкин. Она донесла живое слово Щепкина до Станиславского, великого реформатора русской сцены, создателя Художественного театра.

Трагик П. С. Мочалов создал образы Гамлета, Отелло, Ричарда III. Он открыл для русской сцены живого Шекспира. Гамлет Мочалова производил на современников неизгладимое впечатление. Вслед за Шекспиром на сцене появились герои Шиллера Карл Моор и Фердинанд.

В 50-х годах в сценическую жизнь Малого театра пришел великий национальный драматург А. Н. Островский. Он дал театру 48 пьес. Малый театр стал не только «Домом Щепкина», но и «Домом Островского». У родного дома стоит памятник писателю.

Островский со щедростью кудесника раскрыл перед актером все богатство русской речи, дал возможность говорить на живом народном языке. Этим самым драматург помог театру укрепить священную традицию театра — борьбу за чистоту народного языка. Мастера Малого театра сделали свой театр академией Островского.

Рядом с Островским стоит имя замечательного актера П. М. Садовского, сыгравшего целую галерею образов из произведений великого драматурга. Славная актерская династия Садовских отличалась сердечностью и душевностью исполнения. Певцы быта, они не растворились в нем, а подняли до высокой художественности житейскую повседневность.

В 1870 году в роли Эмилии Галотти вбежала на сцену 16-летняя Ермолова и взволнованно произнесла: «Слава богу! Я дома! Я в безопасности!». Да, как в свой дом, вошла Мария Николаевна в Малый театр и жила в нем полвека, отдавая ему все: и талант, и вдохновение, и темперамент трибуна, и чистоту души, и благородство сердца. Ее Орлеанская дева и Лауренсия пробуждали в зрителях благородные, возвышенные чувства, призывали к подвигу во имя правды и справедливости.

Утром 2 мая 1920 года, в день полувекового служения Ермоловой русской сцене, к ее дому шли артисты московских театров. Возглавлял эту небывалую демонстрацию Малый театр. На стяге горели слова: «Ермолова—наше знамя». Народная артистка была достойна этой великой чести. М. Н. Ермолова, первая русская актриса, была удостоена высокого звания народной артистки. На чествование Ермоловой в день пятидесятилетия ее служения русской сцене в театре был В. И. Ленин.

«Чудесным букетом талантов и гениев» назвал Станиславский актеров Малого театра. «Дому Щепкина» одинаково дороги такие несхожие таланты, как Садовский и Ленский, Медведева и Федотова, Самарин и Южин, Яблочкина и Рыжова. Эти артисты развивали идейные и художественные принципы искусства Малого театра, его демократизм, гуманизм, гражданскую направленность. За это во второй половине XIX века Малый театр стали называть «вторым Московским университетом».

В 1919 году театр ставит пьесу М. Горького «Старик». На одном из первых представлений его был В. И. Ленин. Позже шли горьковские «Враги», «Варвары», «Мещане» и «Васса Железнова» как целая страница в жизни театра.

Щепкинские реалистические традиции, как драгоценная эстафета, бережно принята советским театром, поднявшим свое искусство к высотам социалистического реализма.

Советский Малый театр одним из первых академических театров страны стал изображать современную действительность. Это была «Любовь Яровая» К. Тренева (1926). В. Пашенная (Л. Яровая), П. Садовский (комиссар Кошкин), С. Кузнецов (матрос Швандя) впервые показали мужественных борцов гражданской войны за свободу и счастье народа.

Произведения советских драматургов А. Корнейчука, Л. Леонова, Б. Ромашова, В. Гусева, Н. Погодина, А. Софронова заняли ведущее место в репертуаре театра.

Продолжая героико-романтическое направление Мочалова и Ермоловой, трагический актер А. Остужев в 1935 году сыграл в образе Отелло трагедию любви и обманутого доверия. Спектакль вошел в историю советского и мирового театра.

Храм великих артистов Малый театр—это сокровище нашей столицы и слава русской культуры. Он неизменно со своим народом, живет в искусстве интересами советского народа. Он был с народом и в грозное время революционного взрыва старого мира, и в годы великого созидания довоенных пятилеток, и в суровые военные годы, и в мирное послевоенное тридцатилетие трудового подвига народа.

Театру-юбиляру не суждено стариться в активной борьбе за торжество и расцвет искусства социалистического реализма. Он молод, как вечно молодо большое искусство.

С. КУЛИКОВА.

г. Вологда.

СКАЗКА

Они во многом схожи между собой. Все—кондитеры, все — молодые (многие—недавние выпускницы Ивановского технического училища), все трудятся на одном предприятии, в одном цехе. Но вот так вместе впервые встали за длинный стол, оборудованный в кондитерском цехе на 12 рабочих мест. И волнуются больше обычного. На Вологодском хлебокомбинате смотр-конкурс на звание «Мастер—золотые руки».

За 30 минут каждая должна оформить четыре торта и пять пирожных. На рабочих местах весы, сдобные заготовки, крем, орех.

— Кондитер—это второй художник,—напоминает член жюри Елизавета Николаевна Игумнова.—Не забывайте!

Да, если посмотреть на фигурные и заказные торты, изготовляемые бригадой мастера Тамары Михайловны Рогозиной, то не останется сомнения в том, что творцы их не просто кондитеры. «Лесная избушка», «Лесная поляна», «Книга», «Календарь», «Хлеб-соль», «Альбом». Изделия воспринимаются как произведения искусства. Такие торты есть у Тамары Михайловны в бригаде, их сделали мастера—золотые руки. У бригадира—высший разряд. Совсем недавно она была удостоена ордена Трудового Красного Знамени, а в нынешнем году отмечена высшей наградой Родины—орденом Ленина.

А что могут они, эти недавние выпускники училищ и средних школ? Умеют ли постоять за профессиональную честь?

Итак, старт дан. Дрогнули стрелки на весах—тщательно отмеривается каждая порция, замелькали девичьи руки. Минута. Еще минута. Три небольшие минуты на каждое изделие. Не много.

Становится тихо. Ложатся веточки, листики. «Заговорила» «Сказка». Тонкие, кружевные наточки сплетаются на «Паутинке» — кремовые, коричневые, серебр и с т ы е. Вспыхнули розы на «Новинке». Скоро принарядится и «Восход».

Недаром люди говорят: все идет от учителя. Т. А. Суханова трудится на хлебокомбинате больше тридцати лет. Все—ее ученики. Сколько вырастила она мастеров хлебопечения! Больше двадцати лет руководит кондитерским цехом.

Цех работает ритмично, напряженно. Пять тонн кондитерских изделий сверх плана выработал за 9 месяцев его коллектив. Освоено шесть видов новой продукции. За два последних года спрос на «сладкую» продукцию вырос в два раза. Только давай. И кондитеры стараются.

Но кто же победит сегодня? 23 минуты...

— Закончила Таня Абабкова. Девятый номер. Шестой—Одинокова Оля. Восьмой, четвертый, второй...

Наступает время отвечать на вопросы. Приготовление бисквитного, воздушного полуфабриката, сливочно-фруктового крема, сиропа на крем, упаковка и маркировка... Теория, оказывается, не легче практической части. Но вот ответили все двенадцать участниц конкурса.

Члены смотровой комиссии подходят к столу. Внимательно всматриваются они в готовую продукцию, делают пометки в блокнотах, ставят баллы. Как не просто определить лучших. Действительно, старались все.

И все же... Наибольшее число баллов получила Таня Абабкова—первое место. Второе место у секретаря комсомольской организации Любы Кувшиновой, третье завоевала Таня Белова. Им и присуждается звание «Мастер—золотые руки».

В. ПРИХОДЬКО.

НА СНИМКАХ: Валя Еченна и Люба Кувшинова.

Фото Н. ЧЕСНОКОВА.

Осень — ПОРА ОВОЩНАЯ

КАК ГОТОВИТЬ ОВОЩИ

При обработке овощей, особенно картофеля, репы, брюквы, следует пользоваться ножом из нержавеющей стали, так как витамин С разрушается от соприкосновения с железом.

Сваренные овощи нельзя оставлять в воде, где их отваривали: они становятся невкусными, водянистыми. Сразу же откидывайте их на дуршлаг.

Не солите капусту, приготовленную для фарша, выделится много жидности, и фарш будет сырым.

Щи из кислой капусты солите уже после того, как капуста сварится — иначе легко пересолить.

Вареные овощи легче очистить от кожицы, пока они не остыли.

Сырые овощи содержат больше витаминов и других полезных веществ, чем вареные, поэтому их рекомендуется добавлять во все салаты и винегреты, приготовленные из вареных овощей.

Супы с морковкой всегда получаются красивыми: каротин окрашивает жир, в котором обжаривается морковь, в оранжевые или янтарные тона.

БОРЩ

Сварить мясной бульон. Свеклу, морковь, петрушку, лук, картофель нарезать соломкой, положить в суповую кастрюлю. Добавить немного бульона с жиром (или добавить 1—2 ст. ложки масла). Закрыть крышкой и тушить на небольшом огне. Следить, чтобы овощи не пригорели, слегка помешать их и, если нужно, добавить немного бульона или воды.

Через 15—20 минут добавить нашинкованную капусту и тушить еще столько же. Затем овощи залить подготовленным (горячим) мясным бульоном. Положить перец, лавровый лист, соль, 3—4 зубчика чеснока, 1 кусочек сахара, нарезанную зелень укропа и петрушки, столового уксуса или лимонной кислоты.

Нарезанные дольками помидоры кладут в борщ за 5—10 минут до окончания варки.

Борщ следует довести до кипения, но не кипятить.

При подаче на стол в борщ кладут сметану.

На 2,5—3-литровую кастрюлю: 500 г мяса, 2 свеклы, 3 моркови, корень петрушки, луковица, 200 г. свежей капусты, 2—3 картофелины, 100 г помидоров (или 2 ст. ложки томата-пюре), 1 ст. ложку уксуса или разведенной лимонной кислоты.

МОЛОЧНЫЙ СУП С КАПУСТОЙ

Свежую капусту мелко накрошите и варите до мягкости в небольшом количестве воды вместе с морковью и кореньями петрушки. Влейте молоко. Положите зелень укропа и петрушки, заправьте поджаренной на масле мукой (1 ст. ложка).

На небольшой кочан капусты: 6 стаканов молока, 1 морковь, 1 корень петрушки, пучок укропа, соль, мука, масло (1—2 ст. ложки).

САЛАТ ИЗ СВЕЖЕЙ КАПУСТЫ

Мелко нашинкуйте капусту, добавьте соль, уксус, нагрейте, непрерывно помешивая, пока вся капуста не осядет на дно. Затем отцедите сок. Добавьте морковь, нашинкованный лук, нарезанные соломкой яблоки, сметану, сахар, перец.

На небольшой кочан капусты: 2 яблока, 2 моркови, луковица, полстакана сметаны, сахар, соль, уксус, перец по вкусу.

ЗАКУСКА ИЗ МОРКОВИ

На дно кастрюли положите мелко нарезанный репчатый лук и зелень петрушки, нарезанные кружочками морковь и зеленые помидоры (можно соленые), посолите, поперчите, залейте растительным маслом и варите 20—30 минут. Затем добавьте толченый чеснок. К столу подают в холодном виде, как закуску.

На 4—5 морковок—500 г помидоров, 2 луковицы, 4 веточки петрушки, 4 зубчика чеснока, 3 ст. ложки масла, соль и перец по вкусу.

ВИНЕГРЕТ ИЗ СВЕКЛЫ

Отдельно отварите свеклу (2—3 штуки), 200 г фасоли и 4—5 картофелин. Все порежьте и перемешайте. Добавьте 200 г мелко нарезанных соленых грибов, 2—3 соленых огурца, немного грибного рассола и сок лимона.

Винегрет можно заправить растительным маслом или майонезом.

Летом 1944 года на берегах Свири разыгралось одно из самых значительных сражений Карельского фронта. По приказу Ставки Верховного Главнокомандования, 21 июня 1944 года войска 7-й гвардейской армии, стремительно форсировав Свирь, прорвали оборону врага и начали освобождение Карелии.

В этой операции отличилась и 99-я гвардейская парашютно-десантная дивизия.

В 1974 году создан Совет ветеранов дивизии. По его инициативе 21—22 июня состоялась встреча однополчан в г. Лодейное Поле.

Командованием воздушно-десантных войск учрежден памятный знак «Ветеран ВДВ». Всем, кого удалось разыскать, этот знак уже вручен.

Совет ветеранов обращается к воздушным десантникам, участникам форсирования Свири и освобождения Карелии, проживающим на вологодской земле, — откликнитесь, товарищи!

* * *

А это письмо из Ленинграда. От имени Совета ветеранов 125 стрелковой дивизии в редакцию пишут Л. Коган и Е. Олейникова. Они просят откликнуться ветеранов дивизии. 9 мая 1975 года на Пулковских высотах состоится встреча однополчан.

ВСЕМ, КТО ПОМНИТ

Совет ветеранов 127-го отдельного орденов Суворова и Кутузова полка связи разыскивает своих однополчан. Письма направлять по адресу: 103009, Москва, ул. Станкевича, д. 11, кв. 11, В. А. Печенкину.

Красные следопыты 223-й школы Кировского района Ленинграда создают музей боевой славы. Они собирают материалы о 63-й гвардейской стрелковой дивизии, сражавшейся под командованием Героя Советского Союза Н. П. Симоняка. Ветераны дивизии, помогите ребятам в их поиске. Откликнитесь по адресу: 198260, г. Ленинград, ул. генерала Симоняка, 8, школа № 223. Следопытам.

* * *

По мере приближения славной даты 30-летия Победы редакционная почта все чаще приносит письма с одной и той же просьбой: помогите разыскать.

Александр Степанович Самылин, проживающий в Белгороде, разыскивает своего однополчанина Николая Дьячкова, с которым он в составе 18 гвардейского механизированного полка прошел от Сталинграда до Праги. Отчество своего боевого друга автор письма забыл, а вот то, что Николай Дьячков до войны жил и работал в Великом Устюге, помнит хорошо.

Ветеранов первой гвардейской дивизии тт. Ширшова и Медведева разыскивает И. Н. Левченков из Орска. Он сообщает, что на встрече однополчан в ноябре 1973 года участникам встречи был вручен знак «1-гвардеец».

«С Василием Кялиным,— пишет из Воронежской области Николай Васильевич Ледовский,— мы прошли с боями Белоруссию, Польшу, Восточную Пруссию. Он был командиром орудия в нашем 56 гвардейском гаубичном полку РГК. Расстались мы с ним в августе 1946 года. С тех пор о его судьбе я ничего не знаю...».

«...Было это 14 августа 1942 г. на Воронежском фронте,— пишет из Костромской области Василий Ильич Тихонов.—Мне нужно было установить связь со штабом батальона. Не доползя до здания школы, где находился штаб. Контузило меня. Вынес меня с поля боя Мараков. Это мне потом рассказали товарищи. Был он вологжанин, как, впрочем, и многие воины нашей сотой дивизии... А как сложилась его дальнейшая судьба?».

Редакция присоединяется к просьбам авторов писем: ветераны, откликнитесь!

НА ТЕМЫ МОРАЛИ

ЗИГЗАГИ

В этот погожее сентябрьское утро ничто не предвещало беды. Люди, сидевшие в двух машинах—«Запорожце» и «Жигулях», мирно разговаривали, наслаждаясь утренней свежестью. Транспорт только еще начинал появляться на загородных дорогах. Но беда пришла неожиданно, и не спереди, как обычно бывает в автодорожных происшествиях, а сзади...

Налетевшая «Волга» столкнула с большака «Жигули». От сильного удара, полученного сзади, машина с людьми закувыркалась под левый откос дороги, пока не вонзилась передней частью в штабель дренажных труб.

«Волга», получив повреждения и став неуправляемой, с левой стороны дороги выскочила на правую и сбила «Запорожца». Тот тоже закувыркался, но уже на правую сторону полотна дороги. Сама «Волга» улетела еще дальше.

Вот в таком положении все три автомашины и были обнаружены по прибытии на место дорожной трагедии работниками милиции. Уже позже владелец «Жигулей» Владимир Соболев, плотник СУ «Жилгражданстрой», рассказывал: «Помню, что я стал обходить впереди идущего «Запорожца» со скоростью 60—65 километров. «Волгу», догоняющую нас, я видел, но никак не подумал, что водитель ее решится на двойной обгон».

Константин Емелин, инспектор по кадрам дорожно-строительного управления № 3, сидевший за рулем «Запорожца», восстановить подробности случившегося вообще не смог. Он заметил только, как после страшного удара его сын вылетел из автомашины через заднее стекло...

Работники милиции тяжело пострадавших отправили в больницы города. Водители были на месте, кроме одного: владельца «Волги», виновника происшествия...

О нем, о начальнике литейного цеха Череповецкого металлургического завода В. Л. Крохотине, об обстоятельствах, приведших к трагедии на большаке, и пойдет речь.

Это не первая авария Крохотина. Перечень его дорожных злоключений очень велик. Он начинается с того момента, когда в гараже Крохотина появился автомобиль. С тех пор этот довольно известный человек в городе не дает покоя работникам госавтоинспекции своим необузданным нравом и бесшабашным поведением за рулем.

Поздним ноябрьским вечером 1969 года он провожал на вокзал друзей из Тбилиси, приезжавших на металлургический завод. Возвращаясь с вокзала, заглянул в гараж, где стояла новенькая блестящая «Волга». Соблазн взял верх над рассудком. Не беда, что нет прав, а о правилах движения смутное представление. Хозяин был в нетрезвом состоянии.

«Волга» вышла на городские просторы. На Советском проспекте срезала оказавшееся на пути дерево в обхват толщиной и уперлась в телефонную будку. Остальное расскажем словами самого Крохотина: «Машину заводило из стороны в сторону. То вправо, то влево». Доставленный в кабинет врача для освидетельствования на степень опьянения, Крохотин, глядя осоловевшими глазами на доктора, умоляюще произнес: «Дайте ГАИ справку о моем состоянии, но в ваш журнал не регистрируйте. Ведь я, как никак, — начальник цеха». В ГАИ, кроме «Я, Крохотин, был выпивши», его рука не могла ничего больше вывести.

Добрые люди помогли Крохотину восстановить «Волгу». К этой радости прибавилась и другая—получил долгожданные права шофера-любителя. При получении их бил себя в грудь, что за рулем ни грамма спиртного в рот не возьмет.

Но вскоре опять начал куролесить по улицам города. Автоинспектор, увидев выделываемые зигзаги на дороге, пресек их. Пришлось опять снимать номера с его машины, а комиссия лишила его прав на год.

Получая права, Крохотин на сей раз клятвы не давал, коллегам по гаражу своим объяснил: «Вдруг сорвусь, осечка произойдет. Сраму тогда не оберешься».

Крохотин держался год. И вдруг—осечка. Поздним июльским вечером прошлого года на дороге Вологда—Череповец показалась знакомая «Волга» за № 75—70. Что она здесь делала? Ведь выезд частных машин в связи с противопожарной обстановкой был запрещен. Автоинспектор решил остановить машину. Но что это? Водитель «Волги» на выкинутый жезл—никакой реакции. Он об'ехал инспектора, не снижая скорости. Началась погоня...

Неизвестно, чем бы она кончилась. То ли, кто помешал сидящему за рулем, а может быть, руки, не владеющие рулем, виной тому. Под'ехавший инспектор увидел «Волгу», стоящую поперек дороги. Владелец ее тыкал ключом в замок зажигания и никак не мог попасть. Крохотина пришлось из-за руля вызволить и пересадить на место пассажира, а управление передать в надежные руки инспектора.

Человек, привыкший смотреть на мир трезвым взглядом, не может удержаться от восклицания: «До каких же пор!». Крохотин не одумался и в этот раз. Он стал хитрее. Получив права через год, стал возить в машине запасного водителя. Как он выразился—«на всякий случай». А «случай» подвернулся вскоре. На сей раз из'ясняться при встрече с инспектором Крохотин не стал, ибо был опять же в подвыпившем состоянии, а заставил говорить сидевшего за рулем Дмитрия Коргуна. Этот бывший таксист, лишенный прав за аварию, пошел в «няньки» к Крохотину. По такому случаю предприимчивый хозяин выдал ему доверенность на управление машиной.

Подводя итог всему, приходишь к выводу, что последняя крупная авария—это не случайность, а своего рода закономерность из многочисленных крохотинских трюкачеств на дороге. Вернемся к об'яснению аварии. Может быть, кто-то другой, сидевший за рулем, и смог бы избежать трагедии. Опыт—большое дело. А Крохотину где его взять? То он ходит, будучи лишенный прав, пешим, то его «няньки» возят. Давал в свое время доверенность на год и шоферу автотранспортного цеха ЧМЗ Александру Попову.

Почему же все сравнительно легко сходит с рук Крохотину? Есть на то причины.

При повторном задержании в нетрезвом виде следовало лишить бы его прав (на это имелись все основания) на два года. А заинтересованные люди, «добрые» знакомые, пожалев Крохотина, лишили его прав только на год. Но и этот срок не был соблюден. Права он получил досрочно.

После третьего задержания все полагали, что теперь-то Крохотин будет разлучен с машиной на пять лет (в соответствии с Указом Президиума Верховного Совета РСФСР от 19 июня 1968 г.).

В прошлом году, при пожароопасной обстановке, Крохотин свободно разъезжал по дорогам области, заранее заручившись документом, подписанным временно исполняющим обязанности начальника городского отдела внутренних дел капитаном А. Мерзляковым.

Эти потачки и явились тем связующим звеном всех выделываемых на дороге пируэтов, которые привели к трагедии на 132 километре шоссе Вологда—Ленинград, в результате которой пострадали восемь человек. Трое из них с серьезными ранениями доставлены в больницу.

Авария серьезная. И в чем-то поучительная. Перед законом все равны, невзирая на должность или связи. Каждый должен соблюдать нормы поведения и нормы закона, чтобы не потерпеть жизненной аварии.

Ю. ХВАТОВ.

В КОНЦЕ НОМЕРА

ОЛИМПИЙСКИЙ ОГОНЬ— ЧЕРЕЗ КОСМОС

ВЕНА, 22 октября (Корр. ТАСС Л. Волнухин). Переправить олимпийский огонь из Афин в Монреаль через... космос предложил английский ученый Питер Луфф. Международный олимпийский комитет, обсуждая сегодня на своей сессии маршрут огня в 1976 году, одобрил этот план.

...Как обычно, огонь будет зажжен с помощью вогнутого зеркала в Олимпии и доставлен затем в Афины. Но на этом обычное и закончится. В греческой столице в специальной лаборатории тепло пламени будет преобразовано в электромагнитный импульс, который поступит на искусственный спутник Земли. Этот импульс включит находящийся на спутнике лазер, луч которого, в свою очередь, зажжет в Канаде новый олимпийский факел. На передачу олимпийского огня по этому маршруту потребуется всего полсекунды.

«КНИГА НИЧЕГО»

Так называется вышедшая недавно в Нью-Йорке книга. Единственно, чем отличается этот фолиант, втиснутый в эффектную обложку, от своих собратьев, — полное отсутствие текста: страницы без единого слова, даже не пронумерованы. Новинка быстро стала бестселлером. За несколько дней было раскуплено 25 тысяч экземпляров. Впрочем, ничего удивительного в этом нет: в Нью-Йорке немало «книголюбов», для которых критерием ценности издания служит отнюдь не его содержание, а то, как оно будет смотреться на полке,—размер, цвет переплета и т. д. С учетом вкусов таких «читателей» и выпущена эта ничего не рассказывающая книга.

(АПН).

Редактор Н. М. ЦВЕТКОВ.

ТЕАТР

26 октября
«НЕРАВНЫЙ БРАК»
Начало в 19 часов.

КИНО

Им. ЛЕНИНСКОГО КОМСОМОЛА —новый американский широкоформатный цветной художественный фильм **«Оклахома, как она есть»**. Сеансы: 9.30, 11.30, 13.30, 15.30, 17.30, 19.30 (удл.), 21.50. На удлиненном сеансе **«Это беспокойное студенчество»**.

«САЛЮТ»—новый цветной художественный фильм **«Москва, любовь моя»**. Производство «Мосфильм» (СССР), «Тахо-Эйга» (Япония). Сеансы: 9.30, 11.30, 13.20, 15.10, 17, 19, 21 (удл.). На удлиненном сеансе—**«Это беспокойное студенчество»**. ЗАЛ КИНОХРОНИКИ — новый хроникально-документальный фильм **«Влюбленные среди нас»**. (О Международном фестивале песни в Сочи). Сеансы: 10, 11.40, 13, 14.30, 19.20, 21.20. По учебной программе демонстрируются фильмы **«Дубровский»**, **«Капитанская дочка»**. **«Отцы и дети»**. На сеансе в 17.30 **«Это беспокойное студенчество»**.

ДВОРЕЦ КУЛЬТУРЫ ЖЕЛЕЗНОДОРОЖНИКОВ — художественный фильм **«Парижские тайны»**. Сеансы: 17, 19, 21 час.

«СПУТНИК» — новый художественный фильм **«Самая честная грешница»**. Сеансы: 17, 19, 21 (удл.). На сеансе в 11 часов — художественный фильм **«Дерзость»**.

«РОДИНА» — новый арабский художественный фильм **«Самая честная грешница»**. Сеансы: 9.30, 11.20, 13.10 (удл.), 15.30, 17.20, 19.10 (удл.), 21.20.

«ОКТЯБРЬ» — новый цветной художественный фильм **«Зов предков»**. Сеансы: 11, 13, 15, 17, 19 (удл.), 21 час.

МУЗЫКАЛЬНОЕ УЧИЛИЩЕ — художественный фильм **«Секрет великого рассказчика»**. Сеансы: 17, 19 часов.

ГОРОДСКОЙ ДОМ КУЛЬТУРЫ — художественный фильм **«Приключения гайдука Ангела»**. Начало в 18 часов.

Смотрите, слушайте

ВОСКРЕСЕНЬЕ, 27 ОКТЯБРЯ

ТЕЛЕВИДЕНИЕ

ПЕРВАЯ ПРОГРАММА

9.05—Цв. тел. «На зарядку становись!». 9.30—Цв. тел. «Будильник». 10.00—«Служу Советскому Союзу!». 11.00—Цв. тел. «Салют, победа!». Викторина. Передача 1-я. 12.00 — «Музыкальный киоск». 12.30—Цв. тел. «Сельский час». 13.30—«Экранизация литературных произведений». «Дело Артамоновых». Художественный фильм. 15.00—Цв. тел. Чемпионат СССР по футболу. «Зенит» (Ленинград)—«Динамо» (Киев). 2-й тайм. 15.45—«Книжная лавка». 16.30—Концерт. 16.45 — «Голы, голы...». 17.00—«Международная панорама». 17.30—Цв. тел. Программа мультипликационных фильмов. 18.15—Цв. тел. «Клуб кинопутешествий». 19.15 — Цв. тел. Вечер, посвященный 150-летию Государственного Академического Малого театра Союза ССР. 21.00 — «Время». 21.30—«Кинопанорама». 23.00—Цв. тел. Чемпионат мира по спортивной гимнастике.

ВТОРАЯ ПРОГРАММА

9.00—Цв. тел. Музыкальная программа, «Утренняя почта». 9.30—«Для вас, родители!» 10.00—Цв. тел. «Веселое путешествие». 11.00—Цв. тел. «Больше хороших товаров». 11.30—Концерт. 12.00—Цв. тел. «Подожди, я все скажу». 12.45—Цв. тел. «Шахматная школа». Класс начинающих. «Белая ладья». 14.00—Цв. тел. Чемпионат СССР по футболу. «Зенит» (Ленинград)—«Динамо» (Киев). 1-й тайм. 14.45—«Товарищ Серго». Телевизионный документальный фильм. 15.20—Театр юного зрителя. М. Светлов. «20 лет спустя». Спектакль. 17.05—Цв. тел. «Горизонт». 18.05 — Цв. тел. Поет О. Вардашева. 18.35—«В добрый путь». 20.15—Цв. тел. «Спокойной ночи, малыши!» 20.30—«Человек и закон». «Дело Толстопятовых». Передача 2-я. 21.00—Цв. тел. Программа документальных фильмов. 21.35—«Экран телевизионного фильма» «Холодно—горячо».

РАДИО

ПЕРЕДАЧИ ИЗ ВОЛОГДЫ

6.30—7.00 — Обзор газеты «Красный Север». Музыкальная передача «Из нашей фонотеки».

Совхозу «Стризневский» Вологодского района

ТРЕБУЮТСЯ:

МЕХАНИЗАТОРЫ, ЖИВОТНОВОДЫ.

Жилплощадь предоставляется.

Проезд автобусом маршрута Вологда—Кипелово до остановки «Кузнецовка»; телефон 2-44-77.

ПРИГЛАШАЮТСЯ:

кочегары паровых котлов, **слесари** по обслуживанию оборудования центрального отопления в газовой котельной, **машинисты-операторы** в котельную на газовом топливе, **ассенизаторы, рабочие, счетовод**—Вологодской дистанцией гражданских сооружений Северной жел. дор. Обращаться в бюро по трудоустройству — ул. Мира, 17;

уполномоченные по организации зрителей, **электрики, инженер-сантехник** (оклад 110 руб.), **техник-электрик** (оклад 90 руб.), **техник-осветитель, сантехники** (оклад 90 руб.), **прачка, монтировщики** сцены —Вологодским драматическим театром.

ПОГОДА

Сегодня по области ожидается облачная погода, небольшие осадки. Ветер юго-западный, умеренный. Температура днем 0,+5, ночью около нуля.

ЦТ НЕДЕЛЯ ГОЛУБОГО ЭКРАНА

ПОНЕДЕЛЬНИК, 28 ОКТЯБРЯ
ПЕРВАЯ ПРОГРАММА

9.05—Цв. тел. Утренняя гимнастика. 9.20—Новости. 9.30 — Цв. тел. Программа мультипликационных фильмов: «Жу-жу-жу», «Песочный человечек», «Грибок-теремок». 10.00—«Очевидное—невероятное». 11.00 — Цв. тел. «Клуб кинопутешествий». 15.55 — Природоведение. 16.15—«В. Маяковский». Передача по литературе. 17.00—«Мамина школа». 17.30 — Цв. тел. «Выставка Буратино». 18.00 — Показывает Череповец. В программе теленовости и передача «Сердцем и именем» (передача 3-я). 18.30—«Встречный план Коми АССР в действии». 19.15—Концерт. 19.30—Цв. тел. Чемпионат СССР по хоккею. «Динамо» (Москва)—ЦСКА. 21.45—«Время». 22.15—Цв. тел. «Наши соседи». «Свои люди». 23.05 — Цв. тел. «Спортивный дневник».

ВТОРАЯ ПРОГРАММА

18.30 — Для детей. «Творчество юных». 19.30 — Программа телевизионных документальных фильмов. 20.15 — Цв. тел. «Спокойной ночи, малыши!». 20.30 — Концерт русской песни. 21.15 — «Служу Советскому Союзу!». 22.15 — «Сердце Бонивура». Телевизионный многосерийный художественный фильм. 1-я серия.

ВТОРНИК, 29 ОКТЯБРЯ
ПЕРВАЯ ПРОГРАММА

9.05—Цв. тел. Утренняя гимнастика. 9.30 — Цв. тел. Программа мультипликационных фильмов: «Петушок — золотой гребешок», «Песочный человечек», «Приключения с подарком». 10.00—Цв. тел. «Подмосковные встречи». 15.50 — Программа документальных фильмов, посвященная дню рождения комсомола. 16.45 — «Русские путешественники и исследователи. Первое кругосветное путешествие». 17.15—Цв. тел. «Книга в твоей жизни». 18.00—Новости. 18.15—Показывает Череповец. Передача «Здравствуйте, как вы живете?». 18.30 — Я. Сибелиус — «Концерт для скрипки с оркестром». 19.00—«Финляндия — СССР. Пример плодотворного сотрудничества». 19.40—«Дню рождения комсомола посвящается». Премьера телевизионного спектакля. Б. Горбатов. «Мое поколение». Часть 1-я. «Алеша Гайдаш и Павлик Гамаюн». 21.00 — «Время». 21.30—Цв. тел. «Лица друзей». 22.15—Цв. тел. Песни комсомола.

ВТОРАЯ ПРОГРАММА

18.30 — «Трудовая вахта столицы». Репортаж. 19.30 — Цв. тел. Чемпионат СССР по хоккею. «Крылья Советов» — «Спартак». В перерыве—«Спокойной ночи, малыши!» 21.00 — «Молодежь планеты». 21.30 — Продолжение трансляции хоккея. 22.15 — «Сердце Бонивура». Телевизионный многосерийный художественный фильм. 2-я серия.

СРЕДА, 30 ОКТЯБРЯ
ПЕРВАЯ ПРОГРАММА

9.05—Цв. тел. Утренняя гимнастика. 9.20—Новости. 9.30 — Цв. тел. «Книга в твоей жизни». 10.15—Б. Горбатов. «Мое поколение». Телевизионный спектакль. Часть 1-я. «Алеша Гайдаш и Павлик Гамаюн». 16.00—Программа документальных фильмов. 16.30—М. Шолохов. «Поднятая целина». 17.00—«Наука сегодня». 17.30—Цв. тел. «Творчество юных». 18.00—Новости. 18.15—Цв. тел. «В каждом рисунке—солнце». 18.30 — «Наука сегодня». 19.00 — Концерт. 19.25—Премьера телевизионного спектакля. Б. Горбатов. «Мое поколение». Часть 2-я. «Коммуна номер раз». 21.00—«Время». 21.30—Цв. тел. Отборочный матч по футболу. Сборная Ирландии — сборная СССР. Трансляция из Ирландии. 23.00—Цв. тел. Тираж «Спортлото».

ВТОРАЯ ПРОГРАММА

18.30 — Для детей. Концерт. 19.30—Почта программы «Здоровье». 20.00 — Реклама. 20.15—Цв. тел. «Спокойной ночи, малыши!» «Ты—щенок, а я — цыпленок». 20.30 — «Подмосковье». 21.00—«Мамина школа». 21.30 — «Сердце Бонивура». Телевизионный многосерийный художественный фильм. 3-я серия.

ЧЕТВЕРГ, 31 ОКТЯБРЯ
ПЕРВАЯ ПРОГРАММА

9.05—Цв. тел. Утренняя гимнастика. 9.20—Новости. 9.30 — Цв. тел. «Творчество юных». 10.00—Б. Горбатов. «Мое поколение». Телевизионный спектакль. Часть 2-я «Коммуна номер раз». 16.00—Программа документальных фильмов. 16.50—«Шахматная школа». Класс разрядников. «Эндшпиль». 17.30—Цв. тел. Концертный зал телестудии «Орленок». 18.00 — Новости. 18.15—Цв. тел. «История с букварем». 18.30 — «Ленинский университет миллионов». 19.00 — Показывает Череповец. Передача «В соревнующихся районах (Устюженский район)». 19.25—Цв. тел. «9-я студия». Ведет передачу Валентин Зорин. 20.20—«Молодые голоса». Финал всесоюзного телевизионного конкурса молодых исполнителей. 21.00—«Время». 21.30—Продолжение конкурса.

ВТОРАЯ ПРОГРАММА

18.30 — Для детей. «Веселые странички». 19.30 — Цв. тел. Программа телевизионных документальных фильмов. 20.15 — Цв. тел. «Спокойной ночи, малыши!». 20.30 — Для юношества. «От 14 до 18». 21.00 — «Наука сегодня». 21.30—«Сердце Бонивура». Телевизионный многосерийный художественный фильм. 4-я серия.

ПЯТНИЦА, 1 НОЯБРЯ
ПЕРВАЯ ПРОГРАММА

9.05—Цв. тел. Утренняя гимнастика. 9.20—Новости. 9.30 — Цв. тел. «Симург». Кукольный спектакль. 10.20 — Концерт. 15.45—«Русская речь». 16.30 — «В эфире—«Молодость». «Ребята настоящие». 17.30—«Мир социализма». 18.00 — Новости. 18.15—Цв. тел. «Таинственный верблюд». Мультипликационный фильм. 18.30—«Мы строим БАМ». 19.00—Цв. тел. «Встреча с песней». Поет О. Воронец. 19.30—К 50-летию образования Киргизской ССР и создания Коммунистической партии Киргизии. 21.00—«Время». 21.30—Цв. тел. «Наши соседи». «Свои люди». 23.05 — Цв. тел. «Спортивный дневник».

ВТОРАЯ ПРОГРАММА

18.30—«Для школьников. «На приз клуба «Золотая шайба». 19.30 — Цв. тел. Программа телевизионных документальных фильмов. 20.15 — Цв. тел. «Спокойной ночи, малыши! «Как папа был маленьким». 20.45 — Цв. тел. «Человек. Земля. Вселенная». 21.15—«Отдых в выходные дни». 21.30—Цв. тел. «Большая семья». Художественный фильм.

СУББОТА, 2 НОЯБРЯ
ПЕРВАЯ ПРОГРАММА

9.05—Цв. тел. Утренняя гимнастика. 9.20—Новости. 9.30 — Цв. тел. «Выставка Буратино». 10.00—Цв. тел. «По музеям и выставочным залам». 10.30 — Музыкальная программа «Утренняя почта». 11.00—«Для вас, родители». 11.30—Цв. тел. «Фестиваль государственных народных коллективов РСФСР». 12.15—«Москва и москвичи». 12.45—«Поэзия». И. Сельвинский. 13.15—Цв. тел. «Больше хороших товаров». 13.45—«По концертным залам Москвы». Обозрение. 14.30—«Здоровье». 15.00 — Цв. тел. «В мире животных». 16.00—Цв. тел. Программа мультипликационных фильмов: «Кораблик». «Мальчик из Неаполя». 16.30—Цв. тел. Концерт. 17.00—К 50-летию образования Киргизской ССР и создания Коммунистической партии Киргизии. Репортаж. 18.00—Новости. 18.15—Цв. тел. «Песня-74». 18.40—Цв. тел. Премьера документального фильма «Первые дни Таюры». 19.00—Цв. тел. Чемпионат СССР по футболу. «Спартак» (Москва) — «Черноморец» (Одесса), 2-й тайм. 19.45 — Цв. тел. Премьера телевизионного художественного фильма «Вы лет задерживается». 21.00 — «Время». 21.30—Цв. тел. Премьера телевизионного художественного фильма. «Слово Андроникова». 22.40—Показательные выступления мастеров художественной гимнастики СССР и НРБ.

ВТОРАЯ ПРОГРАММА

18.30 — Цв. тел. Для детей. «Приходи, сказка!» 19.00 — «Справочное бюро». 19.15 — «Наша улица». 20.15 — Цв. тел. «Спокойной ночи, малыши!» 20.30 — «Земледелец». Телевизионный журнал. 21.30—Цв. тел. «Экран телевизионного фильма». «Стоянка поезда—две минуты». Телевизионный художественный фильм.

ВОСКРЕСЕНЬЕ, 3 НОЯБРЯ
ПЕРВАЯ ПРОГРАММА

9.05 — Цв. тел. «На зарядку становись!». 9.20—Новости. 9.30—Цв. тел. «Будильник». 10.00—«Служу Советскому Союзу!». 11.00—Цв. тел. Премьера телевизионного спектакля. Г. Крапивин. «Оруженосец Кашка». 12.30—Цв. тел. «Сельский час». 13.30—Цв. тел. «Музыкальный киоск». 14.00 — «Экранизация литературных произведений». «И был вечер, и было утро». Художественный фильм. 15.30—«Международная панорама». 16.00—Цв. тел. Программа мультипликационных фильмов: «Шел трамвай десятый номер». «Песочный человечек». 16.30—Музыкальная программа «По вашим просьбам». 17.00 — Военный парад и праздничная демонстрация трудящихся, посвященные 50-летию образования Киргизской ССР и создания Коммунистической партии Киргизии (репортаж). 18.00 — Новости. 18.15—Цв. тел. «Клуб кинопутешествий». 19.15 — Цв. тел. «Зарубежные гости Москвы». 19.30—«Впервые на экране ЦТ». Художественный фильм «Ждем тебя, парень». 21.00 — «Время». 21.30—Концерт.

ВТОРАЯ ПРОГРАММА

9.00 — Музыкальная программа «Утренняя почта». 9.30 — «Для вас, родители!» 10.00 — Цв. тел. Для школьников. «Салют, победа!» Викторина. Передача 1-я. 11.00 — «Шахматная школа». Класс разрядников. «Эндшпиль». 11.30—Цв. тел. «Об'ектив». 12.00 — Концерт коллективов художественной самодеятельности. 12.30 — «Человек и закон». 13.00—Цв. тел. «А ну-ка, девушки!» 14.00—Чемпионат СССР по хоккею. ЦСКА — «Торпедо» (Горький). 16.15 — Концерт мастеров искусств. 16.50 — А. Алексин. «Обратный адрес». Спектакль. 18.45 — «Кинопанорама». 20.15—Цв. тел. «Спокойной ночи, малыши!» «Упрямый осленок». 20.30—Реклама. 20.45 — «Горизонт». 21.30 — «Экран зарубежного фильма». «Алло? Вы ошиблись номером». Художественный фильм (Румыния).

ВОЛОГОДСКИЙ СУДОРЕМОНТНЫЙ ЗАВОД

ОБЪЯВЛЯЕТ ПРИЕМ УЧАЩИХСЯ

НА КУРСЫ

МОТОРИСТОВ-РУЛЕВЫХ, в школу комсостава флота по подготовке II ШТУРМАНОВ—II ПОМОЩНИКОВ МЕХАНИКОВ, ШКИПЕРОВ несамоходных барж.

Начало занятий: в группах школы комсостава флота и мотористов-рулевых с 15 ноября, с 1 декабря 1974 года и со 2 января 1975 года; в группе по подготовке шкиперов—со 2 января 1975 года.

На курсы мотористов-рулевых принимаются лица, которые к 1 мая 1975