им. И. В. Бабушкина

Пролетарии всех стран, соединяйтесь!

КРАСНЫЙ СЕВЕР

ГАЗЕТА ОСНОВАНА В МАЕ 1917 ГОДА
Выходит шесть раз в неделю

ОРГАН ВОЛОГОДСКОГО ОБЛАСТНОГО КОМИТЕТА КПСС И ОБЛАСТНОГО СОВЕТА ДЕПУТАТОВ ТРУДЯЩИХСЯ

ПЯТНИЦА, 20 СЕНТЯБРЯ 1974 г.
№ 221 (17165)
Цена 2 коп.

ЖИВОТНОВОДСТВО — В ЦЕНТР ВНИМАНИЯ

ДОБИВАТЬСЯ ПОВЫШЕНИЯ ПРОДУКТИВНОСТИ, ОРГАНИЗОВАННО ПЕРЕВЕСТИ СКОТ НА СТОЙЛОВОЕ СОДЕРЖАНИЕ, ПОЛУЧИТЬ В СЕНТЯБРЕ ПО 250 КИЛОГРАММОВ МОЛОКА ОТ КОРОВЫ — УДАРНАЯ ЗАДАЧА РАБОТНИКОВ ФЕРМ.

СВЕРХ НАМЕЧЕННОГО РУБЕЖА

С большим удовлетворением мы узнали на днях о большой победе тружеников соревнующегося с нами колхоза «Север», который первым в Бабушкинском районе, на четыре месяца раньше срока, выполнил годовой народнохозяйственный план по продаже молока государству. А сегодня и мы хотим поделиться своими успехами в борьбе за увеличение производства молока, мяса, зерна и кормов.

Животноводы нашего колхоза обязались произвести в этом году 1300 тонн молока, на 200 тонн больше прошлогоднего. За восемь месяцев получили 1060 тонн, или на 261 тонну больше, чем в прошлом году. Государству продали тысячу тонн, превысив уровень прошлого года на 275 тонн.

Этот успех—результат творческого труда доярок. Они брались надоить от каждой коровы по 2830 килограммов молока, а за восемь месяцев получили по 2400. Прибавка к прошлому году—742 килограмма.

Лучших результатов в соревновании добились доярки Маныловской фермы. Их годовое обязательство самое большое по колхозу: увеличить продуктивность каждой коровы на 200 килограммов и довести надой до трех тысяч. На 1 сентября они получили по 2549 килограммов и приняли новое обязательство: до конца года получить по 3400.

Маяком этой фермы и всего колхоза является доярка Ф. А. Шамахова. При годовом обязательстве в 3100 у нее восьмимесячный надой каждой коровы уже достиг 2645 килограммов. Прибавка—745 килограммов.

Пастбищный период заканчивается успешно. Обязательство—надоить за лето по 1200 килограммов молока от коровы—уже перевыполнено.

Посоветовавшись с доярками, мы РЕШИЛИ ГОДОВОЙ НАДОЙ МОЛОКА ОТ КОРОВЫ ДОВЕСТИ В ЦЕЛОМ ПО КОЛХОЗУ ДО ТРЕХ ТЫСЯЧ КИЛОГРАММОВ, ПРЕВЫСИВ ПРОШЛОГОДНИЙ ПОКАЗАТЕЛЬ НА 390 КИЛОГРАММОВ. ДО КОНЦА ГОДА ПРОДАДИМ ГОСУДАРСТВУ 300 ТОНН СВЕРХПЛАНОВОГО МОЛОКА.

Считанные дни остаются до начала стойлового содержания скота. В результате концентрации животноводства коровы будут содержаться не в шести дворах, как было до сих пор, а в трех больших механизированных, рассчитанных на 600 голов.

По росту поголовья скота хозяйство превышает намеченные рубежи. На конец года по плану нужно иметь 1074 головы крупного рогатого скота, а уже имеется 1280, в том числе 472 коровы, что на 14 процентов больше прошлогоднего.

Успешно выполняются обязательства и по продаже мяса государству. На 1 сентября продано почти сто тонн, или на 33 тонны больше, чем в прошлом году. Всего же нынче будет продано 180 тонн, в том числе 30 тонн—сверх народнохозяйственного плана.

Рост продажи мяса государству происходит за счет повышения продуктивности животных. СРЕДНИЙ СДАТОЧНЫЙ ВЕС КАЖДОЙ ГОЛОВЫ КРУПНОГО РОГАТОГО СКОТА — 366 КИЛОГРАММОВ, А МОЛОДНЯКА—332. И в этом—заслуга наших животноводов. Телятницы А. В. Прокошева, В. П. Микляева, занимаясь выращиванием молодняка на ферме Бор, за восемь месяцев произвели 23 тонны мяса, обеспечив суточный привес каждого животного на 631 грамм. ТЕЛЯТНИЦЫ В. П. НОВОСЕЛОВА, С. А. ПЕРВУШИНА ДОВЕЛИ СУТОЧНЫЙ ПРИВЕС ДО 911 ГРАММОВ И ПОЛУЧИЛИ СВЫШЕ 27 ТОНН МЯСА.

Нынче колхозному скоту обеспечена сытая и теплая зимовка. В стогах—1600 тонн высококачественного сена. А это —по 18 центнеров на корову. Заскирдовано почти 600 тонн соломы. Заложено 800 тонн силоса и 600 тонн сенажа.

С первого октября весь скот будет переведен на полный зимний рацион.

Мы рады сообщить своим соперникам, что наш колхоз первым в Тотемском районе завершил уборку урожая. Под зерновыми нынче было занято 630 гектаров и с каждого намолочено по 18 центнеров зерна. А это позволило полностью обеспечить себя семенами, продать 105 тонн зерна государству и выделить 500 тонн на корм скоту.

Лен убран и положен на стлища со всех 180 гектаров. Сейчас начинаем готовить тресту к отправке на льнозавод.

В. ЖДАНОВ,
председатель колхоза «Сигнал» Тотемского района.

ГОТОВЫ

Животноводы совхоза «Усть-Алексеевский» успешно готовятся к зимовке скота. Сена и силоса заготовлено значительно больше, чем в прошлом году. Скотные дворы в основном приведены в порядок.

По производству молока совхоз является одним из передовых в Великоустюгском районе. За восемь месяцев получено его по 1863 килограмма от коровы, а на Скороходовской, Заозерской, Артемовской фермах — свыше двух тысяч.

Среди доярок впереди З. Г. Попова: получила молока по 2621 килограмму от коровы, или на 316 килограммов больше, чем за это время в прошлом году.

П. ТЕНИГИН,
селькор.

Труженики колхоза «Коминтерн» Кирилловского района обязались получить в нынешнем году 3130 тонн молока, или на 745 тонн больше прошлогоднего. Производство мяса достигнет 2670 центнеров.

Слова их не расходятся с делами. Они прочно удерживают первое место по району в производстве продуктов животноводства.

Особо хочется отметить труд Александры Ивановны Добряковой: она получила на 470 килограммов молока от коровы больше, чем в прошлом году.

К. ЦЕРКОВНИЦКИЙ.
Фото автора.

НЕ ЗАСТАНЕТ ВРАСПЛОХ

Труженики вожегодского колхоза «Восход» прилагают усилия к тому, чтобы успешно завершить полевые работы, образцово подготовиться к зимовке скота. Лен вытереблен. Заканчивается жатва зерновых, скирдование соломы. Отборное зерно засыпается в семенные фонды.

Животноводы делают все возможное, чтобы обеспечить повышение продуктивности скота. В минувшем месяце надой молока в среднем от коровы увеличился на 27 килограммов, а с начала года—на 171. Продажа молока государству возросла на 17 процентов.

В бригадах широко развернулась подготовка к стойловому содержанию скота. Особое внимание уделяется созданию прочной кормовой базы. Силоса нынче заложено значительно больше прошлогоднего. Сена заготовлено по 13 центнеров на переводную голову скота. Сенокошение продолжается. Решено выкосить все лесные участки, обочины дорог и дополнительно **заготовить 800 центнеров сена.** На корм скоту запланировано заложить 430 центнеров картофеля, или по центнеру с лишним на корову.

С первого сентября правление колхоза организовало ремонт животноводческих помещений и оборудования по приготовлению кормов. В каждой бригаде созданы строительные группы. Они обеспечены нужными материалами. В первой бригаде, например, на скотном дворе ремонтируют крыши, полы и кормушки, во второй—кормокухни, утепляют стены в коровнике.

Текущий ремонт механизмов поручено провести бригаде механизаторов под руководством механика П. Соколова.

Чтобы не допустить снижения продуктивности скота в переходный период, своевременно будет пущена в работу кормоприготовительная техника, налажена резка и запарка соломы, сдабривание ее минеральными и белковыми добавками, концентратами.

Зима не застанет врасплох!

В. ИЛЬИН.

ПОКА НЕ ДО ФЕРМЫ...

В минувшую зимовку животноводы колхоза «Колос» перевыполнили обязательство по надоям молока. Для увеличения производства продукции в этом году условия сложились намного лучше. Обилие трав в течение всего лета позволяло резко поднять надои молока на фермах.

Но этого не произошло. Наоборот, продуктивность скота стала снижаться. В июне было получено молока меньше прошлогоднего на 59 килограммов от коровы, в июле—на 28 килограммов, а в августе удержались на уровне минувшего года. Причина такого положения кроется в одном—правление ослабило контроль за работой животноводов. Никто из руководителей хозяйства не попытался даже выяснить, почему мало продукции поступает на маслозавод.

Сидоровская ферма. Здесь 82 коровы обслуживают шесть доярок. Только что закончилась дневная дойка.

— Сколько молока отправляется на сливочное отделение в день? — спрашиваем у учетчика А. А. Шадрова.

— Когда семьсот литров, а бывает и на сотню меньше.

Почему такая разница в надоях, объяснила доярка А. В. Березина:

— Откуда взять большето молока, если коров сами пасем. На такое стадо надо пастуха, а его нет все лето.

Коровы стоят на дворе с семи часов вечера до восьми утра без корма, хотя в полях и на лугах полно травы. Не случайно даже в августе здесь получено молока на 20 килограммов от коровы меньше прошлогоднего. И тревога доярок понятна — обязательство фермы под угрозой срыва. За восемь месяцев надоено по 2150 килограммов от коровы. До конца года надо еще тысячу получить. Но при таких порядках этого количества продукции не взять.

На этой ферме почти ничего не делается и по подготовке к зимовке скота. Помещение старое. Многие кормушки развалились. Надо заменять полы. Бригадир С. А. Мастеров отмахивается:

— Все люди заняты на уборке хлебов, пока не до фермы..

Не лучше положение и с запасом кормов на зимовку. Силоса заготовлено лишь по четыре тонны на корову. И хотя еще на многих лугах травы не выкошены, заготовка кормов прекращена.

На Пироговской ферме около двухсот коров. Помещение новое. Условия для работы доярок лучше. Но беда та же — скот по 12—13 часов в сутки стоит на дворе без корма. Продуктивность еще ниже, чем у соседей. На первое сентября надоено по 1974 килограмма молока от коровы, а в августе — только по 257.

И здесь тоже не видно следов подготовки к стойловому содержанию скота. На ферме есть вся механизация. Будет ли она нормально действовать зимой? Никто этого не знает. Уже сейчас не работает транспортер для подачи кормов.

На Пилигинской и Ездунской фермах та же картина. Не зря доярки высказывают опасения, что в зимний период им не взять той продукции, которая была получена при более трудных условиях в минувшую зимовку.

А. ГОСТЕВ.
Сямженский район.

СОРЕВНОВАНИЕ ЛЕСОЗАГОТОВИТЕЛЕЙ

ЛУЧШИЕ В СТРАНЕ

По итогам Всесоюзного социалистического соревнования лесопунктов и мастерских участков за август 1974 года переходящее Красное знамя Министерства лесной и деревообрабатывающей промышленности и Центрального комитета профсоюза рабочих лесной, бумажной и деревообрабатывающей промышленности оставлено за коллективом **Гремячинского лесопункта Монзенского леспромхоза.** Переходящее Красное знамя с первой денежной премией присуждено также коллективу **Кемского лесопункта Никольского леспромхоза.**

Каких трудовых показателей добились коллективы лесопунктов-победителей?

Гремячинский лесопункт выполнил план августа по вывозке леса на 110 процентов, вывез с начала года сверх плана 10 тысяч кубометров древесины. Все работающие в лесопункте соревнуются за звание «Ударник коммунистического труда», 65 передовым рабочим присвоено это звание.

Коллектив Кемского лесопункта выполнил августовский план на 116 процентов и вывез сверх плана 2300 кубометров леса. Годовое социалистическое обязательство по вывозке леса уже перевыполнено.

Вторые премии присуждены коллективам **Камчугского лесопункта Тотемского леспромхоза и Макарцевского лесопункта Верховажского леспромхоза.**

Восемь мастерских участков отмечены премиями.

А. СОЛОВЬЕВ.

НА ВАХТЕ

Тотемский леспромхоз в нынешнем году должен заготовить и вывезти свыше 660 тысяч кубометров древесины. На предприятии внедряется передовая технология, совершенствуются методы труда. В начале сентября начата заготовка древесины в Чуриловском лесопункте вахтовым методом. Здесь созданы две укрупненных бригады, в каждой из которых по 11 человек и два трактора «ТДТ-55» и «ТДТ-40». Руководят ими опытные лесозаготовители В. А. Кокарев и В. А. Чудинов. Вахтовый поселок находится в глухих лесах, за 47 километров от лесопункта, куда рабочих на десятидневную вахту доставляют вертолетом.

В поселке созданы все необходимые условия для нормальной жизни. В нем — электрическое освещение и постоянная радиосвязь с лесопунктом. В типовой передвижной столовой рабочие получают трехразовое горячее питание. По вечерам они собираются в красном уголке у телевизора или проводят свой досуг за чтением газет и журналов. Живут рабочие в благоустроенных вагончиках. Для ремонта техники в поселке оборудованы: мастерская и будка слесаря.

Первые итоги работы бригады вахтовым методом дали хорошие результаты. Бригада В. А. Кокарева за 12 дней заготовила 1558 кубометров древесины, выполнив задание на 137 процентов. Выработка на машино-смену достигла 132 кубометров, а на человеко-день — 11,8 кубометра, превысив плановую соответственно на 37 и на 4,4 кубометра. На счету бригады В. А. Чудинова — 1505 кубометров заготовленной древесины, что на 365 кубометров превышает задание. Значительно перекрыты плановые показатели по выработке на машино-смену и на человеко-день.

Заготовленная древесина укладывается погрузчиком около лесовозной дороги в штабеля. Опытный оператор коммунист А. И. Протопопов отлично справляется с делом.

Работая вахтовым методом, бригады обязались заготовить в сентябре 5 тысяч кубометров древесины, а к началу зимнего сезона создать запас хлыстов у лесовозной дороги в 18 тысяч кубометров.

А. ТРЕТЬЯКОВ,
наш соб. корр.

ОБОГНАВШИЕ ВРЕМЯ

За достижение наиболее высоких трудовых показателей во Всесоюзном социалистическом соревновании и досрочное выполнение плана 1974 года 395 рабочих предприятий объединения «Вологдалеспром» награждены знаком «Победитель социалистического соревнования 1974 года». 60 из них — из Великоустюгского леспромхоза, 89 — из Северного, 36 — из Нюксенского, 91 рабочий из Череповецкой сплавной конторы, 39 — из химлесхозов и 12—с ремонтно-механических заводов.

Число рабочих, досрочно выполнивших план определяющего года пятилетки, растет с каждым днем, — на сегодня их более 700 человек.

НАВСТРЕЧУ ДНЮ МАШИНОСТРОИТЕЛЯ

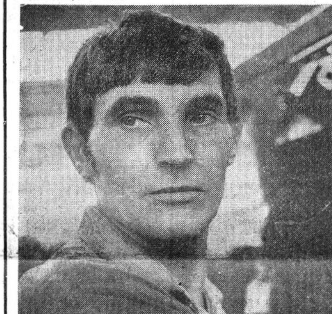

С ЧЕСТЬЮ НЕСЕТ высокое звание ударника коммунистического труда Л. И. Вахрушев. Работая наладчиком токарных автоматов, он постоянно изыскивает резервы повышения эффективности производства, добивается бесперебойной, высокопроизводительной работы автоматов.

Став на трудовую вахту в честь своего профессионального праздника — Дня машиностроителя, Л. И. Вахрушев на 20 и более процентов перекрывает плановые задания.

НА СНИМКЕ: ударник коммунистического труда Л. И. Вахрушев.
Фото Н. ЧЕСНОКОВА.

ВКЛАД КОНСТРУКТОРОВ

Администрация, партийное бюро и местный комитет головного конструкторского бюро по проектированию деревообрабатывающего оборудования (ГКБД) обратились с призывом к рабочим, служащим и инженерно-техническим работникам включиться в социалистическое соревнование за досрочное выполнение плана третьего квартала и девяти месяцев к 29 сентября, Дню машиностроителя.

Совместно с общественными организациями была проведена большая работа по выявлению резервов повышения производительности труда и качества разрабатываемой технической документации.

Оборудование, изготовленное по чертежам ГКБД, успешно эксплуатируется в различных районах нашей страны и пользуется авторитетом у зарубежных фирм. В этом большая заслуга наших конструкторов, которые активно включились в борьбу за досрочное выполнение плановых заданий третьего квартала текущего года.

Особенно отличились инженерно-технические работники отдела по производству древесностружечных и древесноволокнистых плит. Этот отдел на 20 дней раньше срока закончил работу над двумя важнейшими темами, которые выполнялись по заданию плана развития народного хозяйства. Ведущий конструктор отдела Э. В. Захаров, конструктор Т. В. Капунова и многие другие внесли много смекалки и творчества в выполнение важнейших работ. Ими созданы высокопроизводительные машины отличного качества и высокой надежности. Этому во многом способствовали работы по информационному обеспечению тем, проведенные отделом научно-технической информации.

Инженеры ОНТИ Т. А. Соколова, Л. А. Захарова, Г. Г. Ракова и другие обеспечили конструкторские разработки ценными информационными материалами по актуальным проблемам отечественного и зарубежного машиностроения.

А. СУББОТИН,
старший инженер ГКБД.

СЛЕТ ПРАВОФЛАНГОВЫХ

На Бабаевской мебельной фабрике, успешно работающей по напряженному встречному плану, состоялся слет ударников коммунистического труда. Начальник сборочного цеха Н. П. Купцов рапортовал, что коллектив годовое социалистическое обязательство завершит 28 декабря.

Бригадир участка фанеровки кромок Т. Н. Карпенкова доложила, что средняя производительность труда ее коллектива—145 процентов. 91 процент выпускаемой продукции сдается с первого предъявления. Фанеровщики бригадную пятилетку думают завершить к 105-й годовщине со дня рождения В. И. Ленина.

Хорошие производственные результаты у бригады шлифовальщиков В. Е. Савиной. Средняя производительность труда—146 процентов. Соблюдая режим экономии, бригада благодаря умелому раскрою сэкономила 2900 рублей.

Однако наивысшего результата в четвертом, определяющем году пятилетки добивается бригада, обслуживающая пресс. Нормы выработки коллектив выполняет на 182 процента и сдает 96 процентов своей продукции с первого предъявления.

К. КОНСТАНТИНОВ.

ПОЧЕТНОЕ ЗВАНИЕ

Указом Президиума Верховного Совета РСФСР за заслуги в области профессионально-технического образования присвоено почетное звание заслуженного учителя профессионально-технического образования РСФСР **Юлину Павлу Федоровичу** — директору среднего городского профтехучилища № 23.

СУТКИ ПЛАНЕТЫ

ПЕРЕГОВОРЫ ВОЗОБНОВИЛИСЬ

ЖЕНЕВА, 19 сентября. (ТАСС). Здесь возобновились советско-американские переговоры об ограничении стратегических вооружений.

Делегацию Советского Союза возглавляет заместитель министра иностранных дел В. С. Семенов, делегацию США — посол по особым поручениям А. Джонсон.

ВСТРЕЧА В НИКОЗИИ

НИКОЗИЯ, 19 сентября. (ТАСС). Прибывший сюда заместитель министра иностранных дел СССР Л. Ф. Ильичев был принят исполняющим обязанности президента Республики Кипр Г. Клиридисом.

В ходе беседы, проходившей в сердечной, дружественной атмосфере, состоялся обмен мнениями по кипрской проблеме, а также по некоторым вопросам отношений между двумя странами.

В беседе приняли участие министр иностранных дел Кипра И. Христофидис и посол СССР на Кипре С. Т. Аставин.

В заявлении для печати по окончании встречи Г. Клиридис подчеркнул, что Советский Союз и кипрское правительство выступают за независимость, суверенитет и территориальную целостность Кипра, вывод всех иностранных войск с острова и необходимость поиска новых путей обеспечения его независимости.

Л. Ф. Ильичев встретился также с вице-президентом Кипра, руководителем турецкой общины острова Р. Денкташем.

Во время встречи, которая проходила в дружественной и откровенной атмосфере, состоялся полезный обмен мнениями по кипрскому вопросу.

ЗАЯВЛЕНИЕ ВСМ

ХЕЛЬСИНКИ, 19 сентября. (ТАСС). Возобновление советско-американских переговоров в Женеве об ограничении стратегических вооружений проходит в решающий период борьбы за всеобщее разоружение, против гонки вооружений, говорится в распространенном здесь заявлении Всемирного Совета Мира.

Советский Союз, подчеркивается в заявлении, уже неоднократно показывал пример проявления доброй воли и серьезного отношения к проблемам разоружения.

Всемирный Совет Мира выражает надежду, что возобновление советско-американских переговоров приведет к подписанию важных договоров в области ограничения стратегических вооружений. ВСМ призывает общественность всего мира активизировать борьбу за полное и всеобщее разоружение.

НА КОНТРОЛЕ — ВНЕДРЕНИЕ ПЕРЕДОВОГО ОПЫТА

ОСЕННЯЯ ПРОПОЛКА

«И осенью применять гербициды» — так называлась статья, опубликованная в нашей газете 17 августа текущего года. В ней говорилось, что, как показывают практические опыты, осенняя прополка озимых на семьдесят-восемьдесят процентов снижает засоренность посевов. Это — важный резерв повышения урожайности культуры.

Практика осенней прополки озимой ржи находит все более широкое применение на полях области.

«Статья обсуждена на совещании специалистов колхозов и совхозов, — сообщает в редакцию начальник управления сельского хозяйства Нюксенского райисполкома П. Н. Суровцев. — До каждого хозяйства мы довели план по осенней химической прополке озимых. Для этой работы привлекаем и механизированный отряд районного объединения «Сельхозтехника».

Под зяблевую вспашку против злостного сорняка — пырея ползучего — вносим гербицид трихлорацетат».

Агроном по защите растений управления сельского хозяйства Харовского райисполкома **А. Коростелева** также уведомила редакцию: Харовское районное объединение «Сельхозтехника» приступило к химической прополке озимых в хозяйствах района.

Ответ о принимаемых мерах по внедрению передового опыта прислали в редакцию управления сельского хозяйства Бабаевского, Усть-Кубинского и ряда других райисполкомов.

К сожалению, передовой опыт в некоторых хозяйствах с трудом пробивает себе дорогу. Вологодское районное об'единение «Сельхозтехника» предложило свои услуги по осенней прополке озимых совхозам «Лихтошь», «Стризневский», «Куркино».

— Сорняки и так зимой исчезнут, ваша помощь не нужна, — заявляют специалисты этих хозяйств.

Комментарий тут едва ли нужен!

ПРИЧАСТНОСТЬ

Рабочие нашего Пяжозерского лесопункта успешно трудятся над выполнением встречного плана-обязательства — дать стране в четвертом, определяющем году пятилетки 256 тысяч кубометров древесины. Итоги восьми месяцев показывают, что план заготовки леса выполнен на 104, вывозки — на 109, реализации — на 103 процента. А комплексная выработка к середине сентября достигла того самого рубежа, который намечен соцобязательством на конец года: 545 кубометров!

Вроде бы и не участвуют в заготовке леса работники общественного питания. Но мы горды показателями нашего лесопункта. Мы считаем, что есть и наша доля в успехе.

У нас, кроме центральной, работают три передвижных столовые: две на верхнем и одна на нижнем складах.

Народ здесь подобрался толковый: люди знают и любят свое дело. Немало благодарностей записано в книге жалоб и предложений в адрес старших поваров Евгении Андреевны Беловой и Анны Петровны Сергеевой, заведующей производством Миланы Трофимовны Треповой, буфетчицы Екатерины Сергеевны Цыбиной.

И не зря пишут люди благодарности: сотрудницы эти работают профессионально, творчески. Не отмахнутся они ни от одного предложения.

Вот, к примеру, нынешним летом намекнули нам наши клиенты: жарко, мол, мороженым бы полакомиться. Что ж, хочется, так сделаем: наладили выработку собственного мороженого.

Сейчас у нас «сезонная» забота: хотим, чтобы и зимой работники леспромхоза получали не менее калорийную и разнообразную пищу, чем летом. А это зависит, между прочим, и оттого, как мы подготовим к зиме собственные помещения. Вот поэтому мы провели уже повсеместно освежающий ремонт. У столовой нижнего склада пристроили еще кладовую для хранения продуктов. Вокруг центральной столовой сделали новый штакетный забор, заготовили достаточно топлива.

А сейчас мы понимаем, как важно хорошо и вовремя накормить людей, работающих целый день под открытым небом. Понимаем и делаем все для того, чтобы труженики «зеленого цеха» были довольны нашей работой. Вот почему мы, работники цеха питания, считаем себя причастными к трудовым победам.

А. СОКОЛОВ,
заведующий столовой Пяжозерского лесопункта Бабаевского леспромхоза.

К НАЧАЛУ УЧЕБНОГО ГОДА
В СИСТЕМЕ ПОЛИТПРОСВЕЩЕНИЯ

ОДНИМ СТРЕМЛЕНИЕМ

В минувшем учебном году свыше 350 строителей Череповецкой ГРЭС, в числе которых 160 коммунистов, занимались в различных школах системы политического образования. Сделан серьезный поворот к изучению актуальных проблем коммунистического строительства, внешней и внутренней политики КПСС.

Учитывая то, что пропагандист—это прежде всего воспитатель, партком доверил эту обязанность опытным и грамотным людям. Среди них—начальник строительного управления Череповецкой ГРЭС В. Василевский, инженер-экономист участка «Севэнергостроймеханизация» Н. Васильева, старший методист детского комбината Л. Доровская и другие.

В школе, которой руководил В. Василевский, слушатели изучали основы экономики и управления производством. Теоретические вопросы здесь постоянно конкретизировались, подкреплялись примерами из деятельности коллектива. Обобщался опыт отдельных звеньев. На примере бригады Н. Назарова, которая одной из первых на строительстве ГРЭС перешла на хозрасчет, были показаны преимущества этого метода.

В школе основ экономических знаний пропагандист Н. Васильева старалась привить слушателям стремление к поиску резервов наиболее полного использования техники на участке «Севэнергостроймеханизация». Так, при изучении темы «Социалистическое производственное предприятие—основное звено народного хозяйства» шел разговор о причинах простоев машин и механизмов, о том, что каждый слушатель может сделать в улучшении использования техники.

К началу нынешнего учебного года партком решил еще более укрепить состав пропагандистов. В их ряды влились начальник участка «Севэнергостроймеханизация» А. Уверский, механик автоколонны № 9 В. Воробьев, начальник третьего производственного участка Н. Ефремов и другие.

— В августе,—рассказывает секретарь парткома строительства Череповецкой ГРЭС Б. Ф. Волков,—во всех первичных партийных организациях прошли собрания, на которых были обсуждены итоги минувшего учебного года, приняты рекомендации на новый, определен состав слушателей школ. В прорабстве «Севэнергосантехмонтаж», например, продолжат изучение основ экономических знаний, в «Севэнергостроймеханизации» организована школа, слушатели которой будут заниматься по программе «Социализм и труд». Коммунисты отдела подсобных предприятий продолжат изучение истории КПСС. Сорок два человека придут на первое занятие школы основ экономики и управления производством, которую по-прежнему возглавит В. Василевский. Работники орса, ранее не занимавшиеся регулярно, начнут осваивать курс основ экономических знаний, затрагивая при этом и вопросы советской торговли. Продолжит свою деятельность школа коммунистического труда. А те, кто недавно приняты кандидатами в члены КПСС, придут в школу молодого коммуниста. Ее руководит сам секретарь парткома стройки Б. Волков.

Многие строители успешно сочетают работу с учебой в вузах, техникумах, в школе рабочей молодежи. О них у парткома особая забота.

Стремясь оказывать пропагандистам постоянную помощь, партком в прошлом году организовал на общественных началах кабинет политпросвещения. Заведует им коммунист А. Шеинцев. Сейчас кабинет располагает нужными партийными изданиями, подобраны вырезки из газет, литература в помощь пропагандистам, оформлены стенды. Нынче приобретены учебники по основам экономических знаний. Есть фильмоскопы, диафильмы, наглядные пособия. Методический совет при кабинете разрабатывает рекомендации, контролирует периодичность проведения занятий в школах, обобщает опыт лучших пропагандистов.

— К началу учебного года все готово,—говорит Б. Ф. Волков.—Итоги первых занятий обсудим в первичных партийных организациях. Стремление наше одно — сделать новый учебный год в системе политического и экономического образования новой ступенью в повышении уровня знаний наших строителей.

А. ОЛЕНЕВ,
ответственный секретарь кадуйской районной газеты «Заря коммунизма».

МАСТЕР С КОМПРЕССОРНОЙ

На Грязовецкую компрессорную станцию Антонина Белова пришла, когда только начали возводить стены главного корпуса.

— Трудные были дни, особенно предпусковые, — вспоминает она сейчас. — Но нам повезло: коллектив работников службы контрольно-измерительных приборов и автоматики подобрался крепкий.

Прошло полтора года, как Грязовецкая компрессорная вошла в строй магистрали «Сияние Севера». Коллектив станции добился серьезных успехов. Если в первый год работы через компрессорную прошло 14 миллиардов кубических метров газа, то теперь его за год проходит более 16 миллиардов кубометров.

Большой вклад в труд коллектива вносят работники службы контрольно-измерительных приборов и автоматики. Сейчас этому коллективу надлежит освоить ряд новых сложных электронных приборов, — таких, например, как «ЭМР-109». Другое направление их работы — борьба за экономное расходование газа. Сейчас киповцы отрабатывают приборы, которые дадут возможность вести строгий учет расходования голубого топлива. К этой работе привлечена группа наиболее квалифицированных инженерно-технических работников и среди них—Антонина Белова.

Уместно вспомнить здесь и Вологодскую газораспределительную станцию, от которой трубы с голубым топливом идут ко многим промышленным предприятиям и жилым кварталам Вологды. Пусковые и наладочные работы этой станции также проводились при активном участии А. Н. Беловой.

А. ГИЛЕВ.

НА СНИМКЕ: мастер службы контрольно-измерительных приборов и автоматики Грязовецкой компрессорной станции А. Н. Белова.

Фото автора.

«ЧУЖАЯ» ДОРОГА

Как убедить работников Нюксенского доручастка, что дорогу в сторону Тарноги, проходящую по территории Нюксенского района, следует тоже ремонтировать?

Еще дождей нет, а проехать почти невозможно. Перемычки сгнили, провалились. Выбиты огромные ямы. За все лето здесь ни разу не побывал грейдер. О подсыпке гравием уж и речи нет.

А ездим ежедневно. И со страхом думаем о близком сезоне дождей.

В. МОЛЧАНОВСКИЙ,
шофер.

Тарногский район.

СЕМЬЯ — ОСНОВА ВОСПИТАНИЯ

МЕСТО В ЖИЗНИ

В КОМИССИЮ по делам несовершеннолетних Вологодского горисполкома время от времени поступают письма от руководителей предприятий и организаций с просьбой дать разрешение на увольнение тех или иных подростков за нарушения трудовой дисциплины, так как советское трудовое законодательство допускает увольнение подростков по инициативе администрации лишь в исключительных случаях и с согласия комиссии по делам несовершеннолетних.

Вот письмо с ВПВРЗ о подростке Владимире Курбском. Вернувшись из спецпрофтехучилища, Курбский был трудоустроен на этот завод учеником кровельщика. Однако должных выводов для себя не сделал, систематически допускал нарушения трудовой дисциплины, а затем самовольно бросил работу и категорически отказался вернуться на завод.

В августе 1973 года на трикотажную фабрику была принята в качестве подносчицы мотального цеха Татьяна Синявина, выпускница Грязовецкой школы-интерната для слабовидящих детей, и с первых же дней стала допускать прогулы. В общей сложности с 9 августа 1973 года по 21 мая 1974 года она прогуляла 120 дней. К работе относится халатно, на замечания мастера и рабочих грубит, любит опаздывать или раньше времени уходить с работы, иногда целыми днями гуляет и мешает работницам.

К сожалению, такие факты не единичны. Определенная группа подростков в возрасте 16—17 лет, нигде не обучающихся, систематически уклоняется от общественно полезного труда. Их идеал — сытно поесть, вволю погулять, хорошо выспаться и при благоприятном случае—выпить. Будучи трудоустроенными на производство и проработав некоторое время, допускают прогулы, а затем и вовсе прекращают работу. На квартиру к ним приходят мастера, работники отдела кадров, ведутся разговоры с подростками, с родителями, подключаются общественные организации. Потеряв терпение, предприятие ставит вопрос об увольнении подростка. Перед комиссией встает вопрос: как быть? Не дать согласие—значит наказать предприятие, увеличить количество прогулов. Дать согласие — значит какое-то время оставить подростка вне работы, а впоследствии взять на себя нелегкое бремя его трудоустройства. После нескольких отказов, как правило, комиссия бывает вынуждена дать согласие. Подростку подбирается новое место работы, а потом все опять начинается сначала.

Естественно, встает вопрос: кто же они такие, эти подростки, о которых идет речь? Как правило, это те, которые состоят на учете в детской комнате милиции как склонные к различного рода правонарушениям. Это Владимир Снятков, Михаил Бызов, Леонид Карамышев, Владимир Калюжный, Александр Московкин, Галина Куфтырева, Любовь Щукина, Наталья Попова и другие.

Это те, которые, окончив 8 классов, никуда не поступают учиться, длительное время выжидают, а затем настойчиво осаждают горисполком, требуя устройства на работу, чего в конце концов и добиваются, так как все пути устройства на учебу к этому времени уже бывают исчерпанными. Приходят эти подростки обычно с родителями, ведут себя агрессивно. В ответ на рекомендацию учиться, отец или мать говорят, что он или она учиться не хочет, хочет работать, а ему не дают возможности выполнить свое желание. «Вот будет болтаться, свяжется с плохой компанией и вы будете отвечать!» — заявляют родители. Они не понимают, какую крупную ошибку допускают, идя на поводу у своего сына или дочери, вместо того, чтобы проявить родительскую власть. Каков нередкий финал подобных историй, уже говорилось выше.

В беседах с подростками убеждаешься, что никаких причин, дающих им основание не работать, абсолютно нет. «Не буду вкалывать!», «Надоело ишачить», «Устал, вот и не работал», «Мало платят», «Прогулял, а потом стыдно было выходить на работу»,— вот их обычные аргументы. Как правило, они легко дают обещания исправиться, хорошо работать, но так же быстро их забывают. А некоторые из них, твердо усвоив гуманные положения советского законодательства о труде несовершеннолетних, нагло заявляют: «Ничего вы со мной не сделаете». Конечно, таких подростков немного, но они доставляют немало неприятностей предприятиям и общественности.

Естественно, встает вопрос—почему такие случаи стали возможными? Безусловно, значительная доля вины ложится на предприятия, которые не могли найти подхода к подростку, не организовали индивидуальное шефство, не сумели перевоспитать его. Это так. Но главную ответственность за это следует возложить на семью и школу. Прежде всего—это общий неудовлетворительный фон семейного воспитания, а также недостаточное внимание к трудовому воспитанию. Не приученные в семье к выполнению постоянных трудовых поручений, развращаемые разговорами о высокой зарплате, о «шабашках», такие подростки расценивают труд не как органическую потребность здорового человека, не как процесс созидания, а исключительно с меркантильной точки зрения, как источник получения собственных денег. Жизнь вскоре вносит коррективы в их представления. Вместо ожидаемых «золотых гор» — весьма скромные заработки, вместо приятного времяпровождения — тяжелый, порой грязный труд. Кончается это, как уже говорилось, прогулами, а затем самовольным оставлением работы. Это тем более прискорбно, что родители этих подростков, как правило, работящие люди, по многу лет работающие на одном и том же предприятии.

Немалая доля вины ложится и на школу. В ряде школ недостаточно воспитывается у учащихся любовь и уважение к труду и людям труда. Очень часто ведутся разговоры о труде вместо самого труда, хотя возможности для производительного труда в школах сейчас очень большие. Во всех школах имеются оборудованные мастерские. Но они мало выпускают готовой продукции: мебели, хозяйственного инвентаря, швейных и металлических изделий. А почему бы школе не заключить договор с шефствующим предприятием на изготовление простейших комплектующих изделий: гаек, болтов, шайб, дверных петель, инструмента? Предприятие выделило бы необходимые материалы, оплатило стоимость изготовленной продукции. Труд учащихся приобрел бы больший смысл и общественную значимость. Это способствовало бы как воспитанию трудовых навыков, так и привитию любви к труду.

Должна быть значительно улучшена работа по профессиональной ориентации учащихся. Причем она не должна сводиться только к проведению бесед о профессиях, встреч, к организации экскурсий на промышленные предприятия и стройки для ознакомления учащихся с условиями труда и быта рабочих, со спецификой производства, хотя это крайне необходимо для избежания случайностей в трудоустройстве. Она должна учитывать индивидуальные особенности учащихся, их склонности и интересы, помочь каждому из них найти свое, именно свое место в жизни, в первую очередь в сфере производственного труда, где бы каждый трудился на пользу общества с наибольшей отдачей. При проведении различных воспитательных мероприятий с детьми следует говорить не только о правах, предоставляемых нашим гражданам Советским государством, но и об обязанностях, которые на них возлагаются, в частности, обязанности трудиться.

Каждый родитель, каждый учитель, каждый взрослый отлично понимает, что самое главное качество, которое должно быть присуще каждому человеку и делает его человеком в широком смысле этого слова,— это любовь к труду, умение и желание трудиться на общую пользу по велению сердца, а не из расчета на последующее вознаграждение. Человек же, не желающий трудиться — потерянный для общества человек, тунеядец, паразитирующая личность. Страшнее этого ничего не может быть. И сделать так, чтобы у нас не было ни одного такого молодого человека, — наша общая задача.

А. КИРИЛЛОВ,
заместитель председателя Вологодского горисполкома.

У НАШИХ СОСЕДЕЙ

СООРУЖАЕТСЯ РЫБОВОДНЫЙ ЗАВОД

В устье реки Шуи продолжается сооружение Онежского лососево-сигового рыбоводного завода. Его мощность составляет 200 тысяч штук покатника лосося в год.

Коллектив СМУ-3 «Промстройтреста», начавший работы на этом объекте минувшей зимой, ведет их с опережением графика. Из 500 тысяч рублей, которые запланировано освоить в текущем году, уже освоено 430 тысяч. Отлично помог строителям отряд студентов из Таганрога.

Проложена грунтовая дорога. Готовятся наружные сети водопровода и другие его сооружения. Завершается возведение склада минеральных удобрений, гаража.

Крупные работы развернутся здесь в будущем. Рыбоводный завод на Шуе планируется сдать в эксплуатацию в 1975 году.

«ЛЕНИНСКАЯ ПРАВДА».

С МАРКОЙ «СОЮЗА»

На закончившейся межреспубликанской ярмарке по оптовой продаже культтоваров в Москве большим спросом пользовались авторучки ленинградского завода «Союз».

Более пяти миллионов шариковых и перьевых ручек в месяц отправляет он в торгующие организации страны. Среди комплектов, получивших высшую оценку у покупателей, выделяются «Юбилейный», «Невские берега», «Делегатский», «Лада». С удовольствием покупают и авторучку АР-95, которой присвоен государственный Знак качества.

С будущего года завод начнет выпускать два новых вида шариковых ручек: пятиампульную «Подарочную» и ручку РШ-84. Появятся на прилавках и новые настольные приборы с перьевыми ручками на изящно оформленных деревянных подставках.

Образцы новых товаров заинтересовали представителей торгующих организаций. Завод «Союз» заключил договор на поставку своих изделий на сумму 80 миллионов рублей. Продано более 50 миллионов шариковых и перьевых ручек.

«ЛЕНИНГРАДСКАЯ ПРАВДА».

«БЕЛКА» ГОТОВИТ ОБНОВЫ

На прилавках магазинов скоро появятся женские пальто, мужские жилеты и куртки из велюра. Технологию изготовления из овчины этого эластичного материала, похожего на замшу, и выпуск теплых красивых изделий освоил коллектив Слободской меховой фабрики «Белка».

В нынешнем году с конвейеров предприятия сходит более тридцати новых моделей одежды из овчины, натуральных и искусственных мехов. На фабрике разработали также новые модели женских смушковых пальто с оригинальной отделкой из заменителей кожи, с воротниками из натуральных мехов. Эти изделия наряднее, чем прежние, и наверняка придутся по вкусу самым взыскательным покупателям.

Всего в этом году фабрика выпустит изделий на 192 миллиона рублей — на 12 миллионов рублей больше прошлогоднего.

«КИРОВСКАЯ ПРАВДА».

УКРАШЕНИЕ ГОРОДА

Скоро в Котласе распахнет двери новый речной вокзал, который сооружается по проекту Ленгипроречтранса.

Сейчас коллектив Лимендского стройучастка треста «Севтрансстрой» монтирует витражи, благоустраивает территорию, заканчивает штукатурные работы.

Красив будет вокзал со стороны реки. Он станет настоящим украшением города. В цокольном этаже разместятся все подсобные помещения, камеры хранения, кассы и зал для пригородных пассажиров. На первом этаже расположатся кассы и зал ожидания для пассажиров дальнего следования, ресторан. При вокзале будет комната матери и ребенка, гостиница и летнее кафе.

«ПРАВДА СЕВЕРА».

● ПОВЫШАТЬ ЭФФЕКТИВНОСТЬ ПРОИЗВОДСТВА

ГОРИЗОНТЫ ЛЕСНОЙ «НИВЫ»

Решая основную задачу лесозаготовительного производства, коллективы предприятий объединения «Вологдалеспром» одновременно последовательно осуществляют мероприятия, направленные на полное освоение лесосырьевых ресурсов, рациональное использование древесины, быстрейшее воспроизводство леса и улучшение водного режима гидрологической сети области. Главными из этих направлений в работе являются развитие переработки древесины за счет использования низкосортной древесины, отходов производства и сокращение, а в ближайшей перспективе, — полное прекращение транспортировки древесины молевым сплавом. Известно, что при молевом сплаве сужается спрос на древесину, особенно лиственных пород, исключается выпуск высококачественных хвойных и лиственных сортиментов, сдерживается развитие переработки непосредственно на предприятиях, теряется значительное количество древесины в виде утопа, наносится ущерб рыбному хозяйству.

За последние годы в объединении проведен ряд структурных и технологических решений, обеспечивающих концентрацию производства и установление оптимально выгодных на сегодня путей транспортного освоения лесосырьевых баз. Это позволило резко увеличить объемы переработки древесины, организовать вывозку лиственной древесины к железной дороге и транзитным водным путям, где имеются или создаются высокомеханизированные нижние склады. Только за период с 1971 года молевой сплав прекращен по 14 рекам, а объемы сплава сокращены на 600 тысяч кубометров. В 1975 году намечается сократить молевой сплав на 468 тысяч кубометров, а в десятой пятилетке — на 1,5 миллиона кубометров.

Уже имеются решения об изменении организации вывозки древесины в ряде леспромхозов области. Бабушкинский леспромхоз будет возить ее непосредственно к железной дороге и к реке Сухоне. С зимнего сезона 1974—1975 года Никольский и Кичменгско-Городецкий леспромхозы начнут доставлять часть лиственной древесины к железной дороге на станцию Подосиновец. Увеличится объем вывозки леса к железной дороге Ентальским, Бабаевским и Тарногским леспромхозами, на Волго-Балт — Вашкинским и Ковжинским леспромхозами.

Уже обеспечен выход древесины с Ючкинского и Плосковского лесопунктов Митинского леспромхоза на прирельсовый нижний склад, — это позволит сократить объемы сплава по реке Кубене, которая имеет большое рыбохозяйственное значение.

Имеются проекты на удлинение Монзенской железнодорожной ветки и на строительство Подосиновской грузосборочной автодороги. Осуществление их практически решило бы вопрос о прекращении молевого сплава восточными предприятиями в бассейне рек Юг и Унжа (в частности, Кичменгско-Городецким, Никольским леспромхозами), а также позволило бы вовлечь в эксплуатацию лиственные насаждения, которые составляют в сырьевой базе этих предприятий около 50 процентов. Однако эти проекты из-за отсутствия средств пока не реализуются, хотя дело это чрезвычайно важное.

Значительно возросли в последнее время объемы переработки древесины. В нынешнем году будет переработано около 1,2 миллиона кубометров низкосортного древесного сырья, отходов производства. В 1975 году намечается переработать их не менее 1,3 миллиона кубометров.

Одна из важных задач сейчас — разработать и внедрить технологию использования лесосечных отходов — сучьев, вершин, исключить использование для выработки технологической щепы деловой древесины, пригодной на коротКомерные хвойные сортименты. Обеспечить полное использование древесного сырья невозможно без быстрейшего решения такой проблемы, как использование лиственной древесины в народном хозяйстве страны, и в первую очередь в целлюлозно-бумажной промышленности.

Кроме древесины, многие предприятия объединения «Вологдалеспром» осваивают органические соединения дерева, которые также являются ценным сырьем. Добывается живица, вырабатываются хвойно-витаминная мука, смола, уксусно-кальциевый порошок и другая продукция.

Основной вид лесохимического производства — живица. Продолжительное время предприятия не справлялись с заданиями по ее добыче. Но в 1973 году план производства живицы был выполнен. А восьмимесячный план нынешнего года уже перевыполнен. Есть уверенность, что будет выполнено и годовое задание. Это стало возможным благодаря внедрению в лесохимическое производство передовой технологии, прогрессивных методов и способов подсочки леса, обеспечивших резкое повышение производительности труда. В 1974 году с химическими стимуляторами подсачивается 69,8 процента подсочного фонда, что вдвое больше, чем в 1971 году. На 770 тысяч карр производится одноразовый сбор живицы в пленочные приемники. Внедряется химический хак с заплечным резервуаром и т. д. Подсочка деревьев с химвоздействием и особенно с сульфатно-спиртовыми соединениями повысила производительность труда вздымщиков на 22,8 процента, а выход живицы с карры увеличился на 31,3 процента. При одноразовом сборе живицы производительность труда сборщика увеличивается в 2,6 раза.

Наиболее высокой выработки добились вздымщики Наталья Леонтьевна Полушина из Кичменгско-Городецкого химлесхоза, собравшая 6500 килограммов живицы при годовом задании 2840 килограммов, Савелий Степанович Зотиков из того же химлесхоза, добывший 6200 килограммов живицы, Валентин Алексеевич Ковряков из Белозерского химлесхоза — на его счету 6800 килограммов ценного сырья, Василий Захарович Коптяев из Тотемского химлесхоза, Ефим Селиверстович Безгодов из Бабаевского химлесхоза, Иван Евгеньевич Москвин из Верховажского химлесхоза и многие другие.

Досрочно выполнили годовые задания по добыче живицы участки мастеров Н. И. Валова из Тотемского химлесхоза, М. А. Зверева и Н. А. Истомина из Верховажского химлесхоза. Значительно перевыполнен план по сбору живицы за восемь месяцев Слудненским производственным участком Бабаевского химлесхоза (начальник А. М. Булахов) и Плосковским производственным участком Кичменгско-Городецкого химлесхоза (начальник А. В. Шипов).

В 1974 году предприятиями объединения поставлено колхозам и совхозам 938 тонн хвойно-витаминной муки — ценной добавки в кормовой баланс животноводческих ферм. Значительно перевыполнили задания по ее производству Тотемский, Великоустюгский, Белозерский и другие леспромхозы.

Вырубая лес, предприятия объединения одновременно проводят и большую работу по его восстановлению. За четыре года девятой пятилетки произведено лесовосстановление на площади 88,6 тысячи гектаров, в том числе посевом и посадкой леса — 37,2 тысячи гектаров. Достигнута удовлетворительная приживаемость лесокультур — она составляет в среднем около 80 процентов. Хорошая приживаемость лесокультур в Андомском, Тотемском, Северном, Никольском, Митинском, Ковжинском, Белозерском, Вашкинском и Великоустюгском леспромхозах.

Решая задачи повышения эффективности лесозаготовительного производства, труженики предприятий объединения приложат максимум усилий в деле рационального использования лесосырьевых ресурсов и воспроизводства леса.

М. БАТИН,
начальник отдела лесосырьевых баз, лесного хозяйства и лесохимии объединения «Вологдалеспром».

ПОД ОСТРЫМ УГЛОМ

ЗАЧЕМ ТЕЛЯТАМ СПРАВКА?

Вокруг нового двора, что построен бабаевским «Межколхозстроем» для колхоза «Рассвет» в деревне Мугино, ходит безвинно обиженное стадо телят, а попасть в него никак не может—двери на запорах. Правда, по документам постройка сдана заказчику еще в декабре прошлого года, за нее получено все, что полагается, а животных все еще ставить на место нельзя—нет воды, не подключены электромоторы, не собраны транспортеры, не выполнены работы по благоустройству.

В колхозе хорошо помнят, как происходил прием—сдача недостроенного об'екта. Председатель правления Ю. М. Канюков со специалистами ни в какую не принимал недостроенный двор, хотя он и был нужен хозяйству, как говорится, позарез. Но напор об'единенных сил МКСО в лице председателя совета В. С. Блинова и районного руководства был таким мощным, что те сдались. Тем более, что напирающая сторона не скупилась на обещания, дала официальную справку, что «все будет доделано, смонтировано и обкатано не позднее 1 июня 1974 года».

Но что справка? Колхозу-то нужнее готовый двор, а не клочок бумаги. Если руководителей тех и других в какой-то степени тешила и согревала казенная бумага, то животным от нее было ни тепло, ни холодно. Вернее, было очень холодно, потому что зимовали с горем пополам.

Теплее телятам стало лишь с приходом весны. Поэтому о них совсем забыли, особенно в «Межколхозстрое», потому как до 1 июня палец о палец не колонули, хотя и «обязались».

Тогда-то и забили тревогу в колхозе. Канюков пошел бить челом по начальству, но тому самому, которое участвовало в сдаче неготового об'екта. Бесполезно! Тогда 26 июля на бюро райкома партии состоялся серьезный разговор с недостроенных телятниках в д. Мугино и в совхозе «Бабаевский», других об'ектах. Установили последний и безоговорочный срок важнейших для хозяйств об'ектов—20 августа 1974 года.

Казалось, подрядчик и его субподрядчики бросят все силы и средства на выполнение решения бюро и своих собственных обязательств. Но не тут-то было. Сам тов. Блинов посчитал удобным со 2 августа уйти в отпуск. Главный инженер МКСО Е. Г. Гусев принимал какие-то меры, но недостаточные. Как новый работник, до 15 августа он вообще не бывал в Мугине.

Слов нет, к настоящему времени на дворе кое-что поделано. К примеру, вырыта траншея для наружного водопровода, опущена туда часть труб, срублена коробка насосной станции, доукомплектован один мотор из четырех. Но до пуска механизированного двора в эксплуатацию еще долгая песня!

Между тем телята, в их числе и сотня племенных телочек, так и стоят долгие и уже холодные сентябрьские ночи на улице, возле нового двора под шиферной крышей, в который их так и не пускают—не готов.

Не пускают телят и в новый, совсем готовый двор в совхозе «Бабаевский». Подрядчик тот же — Бабаевский «Межколхозстрой».

В хозяйстве рассказали, что межколхозстроевцы этот двор тоже пытались сдать, да не вышло: обнаружились крупные отступления от проекта. К примеру, основание для пола сделано цементное вместо глиняного (цемент-то готовенький, в мешках, пусть и дефицитный, а глину-то надо еще найти, покопать, привезти да приготовить!). Главный ветеринарный врач района А. И. Рябков категорически заявил:

— Пускать телят в такой двор никак нельзя—передохнут...

Комментарии, как говорят, излишни!

К. АНДРЕЕВ,
наш соб. корр.

«КРАСНОМУ СЕВЕРУ» ОТВЕЧАЮТ:

«ВОКРУГ ШУРУПА»—так назывался материал, опубликованный в газете 17 августа. Речь в нем шла о недостатках в торговле мебелью.

Заместитель председателя правления облпотребсоюза П. И. Андреев сообщил в редакцию, что правлениям райпотребсоюзов и райпо дано указание еще раз познакомить продавцов, торгующих мебелью, с правилами розничной торговли мебельными товарами и строго предупредить лиц, допустивших нарушения их.

О принятых мерах сообщает и начальник ОТК мебельной фирмы «Прогресс» М. Ф. Седов. На фирме разработана инструкция по работе с покупателями. Разобран факт волокиты, приведенный в статье. Лица, виновные в задержке замены деталей к шкафу, строго наказаны. Приняты меры к усилению контроля за соблюдением сроков в удовлетворении жалоб покупателей.

ФОТОИНФОРМАЦИЯ

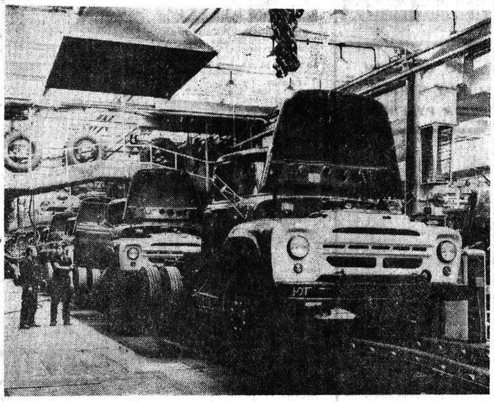

МОСКВА. Коллектив Московского автомобильного завода имени И. А. Лихачева (производственное об'единение ЗИЛ) неустанно трудится над претворением в жизнь заданий девятой пятилетки. За три прошедших года производительность труда возросла на 20,5 процента против 18,5 по плану, сверхплановой продукции выпущено на 105,5 миллиона рублей. В июне с конвейера завода сошел миллионный автомобиль ЗИЛ-130.

Достижению этих результатов способствовали широкая механизация и автоматизация производственных процессов, внедрение прогрессивной технологии. В об'единении действуют 17 комплексно-механизированных цехов и 32 участка, 228 автоматических и 500 поточно-механизированных линий.

Сейчас коллектив автозаводцев выступил с ценной инициативой. Они начали социалистическое соревнование за лучшее использование внутренних резервов, за ускорение внедрения в производство достижений науки и техники и увеличение на этой основе мощностей по выпуску продукции высшего качества.

НА СНИМКЕ: на главном конвейере сборки грузовых автомобилей ЗИЛ-130.

Фото В. МАСТЮКОВА. Фотохроника ТАСС.

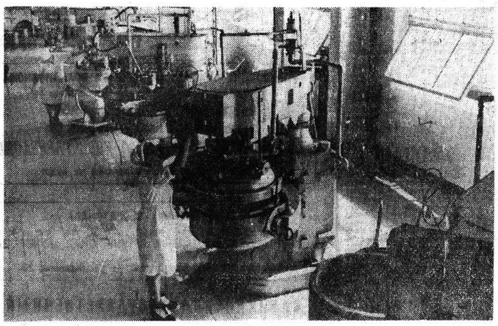

МОСКВА. Завод плавленых и мягких сыров досрочно закончил восьмимесячный план и изготовил на 300 тысяч рублей продукции сверх плана. Ежедневно предприятие выпускает до 40 тонн и более 20 различных наименований плавленых сыров. Выпуск вкусной продукции из года в год растет. За восемь месяцев этого года завод изготовил на 600 тонн различных сыров больше, чем за тот же период прошлого года. Четырем видам высококачественного плавленого сыра присвоен государственный Знак качества.

НА СНИМКЕ: участок плавления сырной массы.

Фото В. КОШЕВОГО. Фотохроника ТАСС.

СО ВСЕХ КОНТИНЕНТОВ

СОФИЯ. В городе Русе ведутся работы по сооружению нового порта. Порт Русе-восток, предназначенный для разгрузки лесоматериалов, угля, кокса, контейнеров, начнет принимать суда в конце нынешнего года.

БУДАПЕШТ. Центральный Комитет ВСРП с прискорбием сообщил, что после длительной, тяжелой болезни в возрасте 84 лет скончалась Белане Кун — ветеран венгерского революционного рабочего движения, соратница и спутница жизни одного из руководителей Венгерской советской республики Белы Куна.

ЛОНДОН. Более 70 процентов работников английской кинопромышленности в настоящее время являются или полностью безработными, или заняты неполностью. Безработица вызвана в первую очередь тем, что американские кинодельцы, в руках которых находится значительная часть предприятий киноиндустрии Британских островов, закрывают киностудии, считая производство фильмов в Англии нерентабельным.

ПАРИЖ. В ответ на решение суда о ликвидации обанкротившейся французской компании «Титан-кодер», производившей автомобильные прицепы, 2700 рабочих, оказавшихся под угрозой увольнения, заняли принадлежащие этой компании заводы в Марселе, Мобеже и Вильфранше. Они требуют отмены решения суда и возобновления производства.

РИМ. На 19,3 процента возросла стоимость жизни в Италии с июля 1973 года по июль 1974 года. Сообщая об этом, центральный институт статистики указывает, что за этот период оптовые цены выросли в стране на 41,3 процента, а розничные—на 18,4 процента.

ДАМАСК. Здесь состоялось чрезвычайное заседание межарабского парламентского союза.

Среди обсуждавшихся на заседании вопросов центральное место было отведено активизации деятельности парламентов арабских стран, направленной на укрепление связей с парламентами государств Африканского континента.

ТАНАНАРИВЕ. Проходящая здесь фотовыставка «СССР: страна и люди» наглядно свидетельствует об огромных достижениях советского народа в экономической, социальной и культурной областях, подчеркивает газета «Мадагаскар матэн». Об успехе выставки свидетельствуют многочисленные записи в книге отзывов.

(ТАСС).

В ЗАЩИТУ ПАТРИОТОВ ЧИЛИ

КРЕПИТЬ ФРОНТ СОЛИДАРНОСТИ

За год, минувший после фашистского переворота в Чили, перуанская земля превратилась в коридор, по которому шли мужчины, женщины и дети из соседней окровавленной и порабощенной страны. Некоторые оставались здесь, другие продолжали свой путь к тем далеким горизонтам, где черный луч преследований и смерти не бередил бы их израненную плоть и горькую судьбу. В течение долгих часов беседовали мы здесь с чилийскими товарищами, мечты которых растерзаны, но сердца тверды и вера непоколебима.

Что значили для Чили три года правления Народного единства? В течение этого времени правительство сделало для народа столько, сколько страна не смогла достигнуть за полтора века независимого существования: ежедневное молоко для чилийской детворы, земля для крестьян, образование для молодежи, работа для безработных, крупные предприятия для рабочих, крыша для бездомных, медь для экономики государства, заря свободы для эксплуатируемых, суверенитет для нации, достоинство для родины...

Что принес год правления хунты? Более 30 тысяч расстрелянных и замученных, десятки тысяч заключенных из числа лучших сынов Чили, концентрационные лагеря, пытки повсюду, военные трибуналы, аресты и разнузданный произвол, сожженные книги, массовые увольнения, возвращение земли крупным латифундистам, щедрое возмещение убытков владельцам экспроприированных предприятий, увеличение продолжительности рабочего дня, сокращение реальной заработной платы трудящихся и — страх в глазах детей, горестное молчание взрослых, запрещение деятельности политических партий, университеты, превращенные в казармы, комендантский час, ночи ужаса, состояние внутренней войны.

Все это — мрачные результаты фашистской диктатуры. Поэтому поднялись народы мира, чтобы протянуть руку братства чилийскому народу. Советский Союз, Болгария, ГДР, Куба и другие социалистические страны идут в авангарде движения солидарности с борьбой чилийского народа, борьбой, которая неизбежно окончится победой над фашистской хунтой. Скорейшему наступлению этого дня должны способствовать все.

Густаво ВАЛЬКАРСЕЛЬ,
перуанский писатель.

Лима. (АПН).

ГОЛОС ТРУДОВОЙ БЕЛЬГИИ

«Освободить политических заключенных!», «Выступим единым фронтом против фашизма!», «Вон посла чилийской хунты из Бельгии!» — под такими лозунгами проходит в Бельгии массовая кампания солидарности с чилийским народом. В ее первых рядах — рабочий класс.

В Льеже, крупном промышленном центре, по инициативе местных отделений коммунистической и социалистической партий, а также Всеобщей конфедерации труда Бельгии и Конфедерации христианских профсоюзов создан координационный центр сторонников демократии в Чили. Выступая перед журналистами на пресс-конференции, вице-председатель Льежского координационного центра Ирен Петри сформулировала цели организации: «Мы хотим обратить внимание общественности на ту опасность, которую представляет собой фашизм, призвать к политической активности и оказать конкретную помощь чилийскому сопротивлению». В соответствии с программой действий, центр наметил ряд мероприятий, в том числе проведение 18 сентября массовой манифестации. В ней ожидается участие представителей патриотических сил Чили.

Манифестация завершится факельным шествием по Льежу. Центр организует также на предприятиях, в общинах и городах, рассчитанную до конца года кампанию по сбору средств в фонд помощи чилийским борцам за свободу.

О том, насколько велик в Бельгии авторитет антифашистского движения солидарности с народом Чили, свидетельствуют предстоящие встречи членов Льежского координационного центра с губернатором провинции и бургомистром Льежа. На них, как предполагается, будут рассмотрены меры по дальнейшему привлечению общественных организаций к движению солидарности.

М. ПАВЛОВ.
(АПН).

НА СЕССИИ ГЕНЕРАЛЬНОЙ АССАМБЛЕИ ООН

НЬЮ-ЙОРК, 19 сентября. (ТАСС). Перед участниками проходящей здесь XXIX сессии Генеральной Ассамблеи ООН выступил президент США Дж. Форд. Он отметил, что со времени основания этой организации возникали конфликты и угрозы миру, однако человечеству удалось избежать самой главной опасности — новой мировой войны. Сейчас у нас есть возможность, заявил Дж. Форд, добиться того, чтобы остающаяся часть нынешнего столетия стала эрой мира, сотрудничества и экономического благосостояния.

Президент США высказал мнение, что враждебность, которая некогда разделяла великие державы, начала смягчаться. Многие кризисы, сказал он, которые доминировали на прошлых сессиях Генеральной Ассамблеи, сейчас позади. Возникла возможность создать новые рамки международного сотрудничества.

Дж. Форд заявил, что в ядерный век главная обязанность всех государств заключается в предотвращении войны. Необходимо, подчеркнул он, принимать все возможные меры для быстрого урегулирования локальных кризисов.

Соединенные Штаты, заявил президент, подтверждают свои основные обязательства в международных делах. США, по словам президента, будут добиваться укрепления мира и сотрудничества. В ядерный век, сказал он, нет разумной альтернативы согласию проявлять взаимную сдержанность в отношениях между Соединенными Штатами и Советским Союзом.

Дж. Форд утверждал, что Соединенные Штаты будут стремиться к «залечиванию старых ран, открытых в ходе недавних конфликтов на Кипре, на Ближнем Востоке и в Индокитае».

Президент США высказал озабоченность серьезными экономическими трудностями, с которыми сталкиваются многие западные страны.

НОВОСТИ, СОБЫТИЯ, ФАКТЫ

ВИЗИТ В МАРОККО

РАБАТ, 19 сентября. (ТАСС). С 12 по 17 сентября по приглашению руководства партии «Истикляль» в Марокко находилась делегация советской общественности во главе с председателем правления общества дружбы «СССР—Марокко», министром просвещения РСФСР А. И. Даниловым. Вместе с другими иностранными делегациями советская делегация присутствовала на IX с'езде партии «Истикляль».

Во время пребывания в стране делегация советской общественности ознакомилась с жизнью марокканского народа, имела деловые встречи с государственными и общественными деятелями страны.

Избранное на съезде новое руководство «Истикляль» во главе с генеральным секретарем партии Мохаммедом Бусеттой приняло советскую делегацию и выразило ей признательность за участие в работе съезда. Руководители «Истикляль» отметили стремление партии к развитию широких контактов с общественными организациями СССР.

ЗА РАЗВИТИЕ ТОРГОВЛИ

ТОКИО, 19 сентября. (ТАСС). Правительство Японии намерено выступить с предложением о снятии контроля над экспортом ряда товаров в социалистические страны, установленного так называемым координационным комитетом (КОКОМ).

КОКОМ был создан в 1950 году странами—членами НАТО. Япония присоединилась к нему в 1952 году. Участникам КОКОМ под нажимом США запрещено было экспортировать в социалистические страны многие товары, имеющие «стратегическое значение». В настоящее время в списках КОКОМ числится около 160 видов товаров.

Как пишет «Джапан таймс», правительство Японии намерено внести на очередной сессии КОКОМ, проведение которой намечено в Париже в конце октября, предложение о снятии контроля над экспортом в социалистические страны товаров 20 видов, в том числе электронного оборудования.

САМЫЙ ВЫСОКИЙ УРОВЕНЬ

ЖЕНЕВА, 19 сентября. (ТАСС). На 37 процентов возрос в 1973 году объем торговли между социалистическими и капиталистическими странами, говорится в опубликованном здесь докладе секретариата конференции ООН по торговле и развитию (ЮНКТАД). В нем подчеркивается, что объем торговли между социалистическими и капиталистическими странами достиг в прошлом году самого высокого уровня за весь послевоенный период.

В докладе секретариата ЮНКТАД отмечается также значительное увеличение в прошедшем году торговли между социалистическими и развивающимися странами.

ВЫСТУПЛЕНИЕ В БУНДЕСТАГЕ

БОНН, 19 сентября. (ТАСС). Министр иностранных дел ФРГ Г.—Д. Геншер выступил на заседании бундестага с правительственным заявлением по вопросам внешней политики.

Правительство ФРГ, сказал министр, руководствуется в отношениях с социалистическими государствами Европы политикой, проводившейся кабинетом Брандта—Шееля. Оно рассматривает как важную, соответствующую интересам страны задачу дальнейшего развития отношений с социалистическими странами в интересах мира.

Федеральное правительство всегда придавало чрезвычайное значение обмену мнениями со странами Восточной Европы и политическому диалогу с руководящими деятелями этих стран, подчеркнул Г.—Д. Геншер.

Касаясь недавнего визита министра иностранных дел СССР А. А. Громыко в ФРГ, Г.—Д. Геншер отметил, что переговоры в Бонне «показали прогресс в отношениях между Федеративной Республикой Германии и Советским Союзом».

ПРЕСТУПЛЕНИЯ ОККУПАНТОВ

ДАМАСК, 19 сентября. (ТАСС). Израильские власти продолжают проводить политику террора и насилия на оккупированных арабских территориях.

18 тысяч палестинских патриотов томятся в настоящее время в израильских застенках. Только за прошедшие два месяца число арестованных палестинцев достигло 800 человек. Об этом заявил здесь председатель исполкома ООП Ясир Арафат. Говоря о преступлениях израильских оккупантов на палестинской земле, Я. Арафат отметил, что за прошедшие семь лет, т. е. начиная с 1967 года, израильтянами было уничтожено более 19 тысяч принадлежащих палестинцам жилых домов.

ПРЕСС-КОНФЕРЕНЦИЯ Ж. ЧИССАНО

ДАР-ЭС-САЛАМ, 19 сентября. (ТАСС). На всей территории Мозамбика сохраняется спокойствие. Вооруженные силы фронта освобождения Мозамбика (ФРЕЛИМО) и подразделения португальской армии полностью контролируют положение в стране. Об этом, по сообщениям из Лоренсу—Макиша, заявил член исполкома и глава делегации ФРЕЛИМО Жоаким Чиссано, прибывший туда для участия в формировании временного правительства Мозамбика. Выступая на пресс-конференции, Ж. Чиссано подтвердил, что две трети постов в новом правительстве Мозамбика, в том числе пост премьер-министра, займут представители ФРЕЛИМО.

К 100-ЛЕТИЮ Н. А. СЕМАШКО

ПЕРВЫЙ НАРКОМ ЗДРАВООХРАНЕНИЯ

Н. А. Семашко — крупный деятель Коммунистической партии и Советского государства — прожил яркую, плодотворную, наполненную борьбой жизнь.

Он родился 20 сентября 1874 года. Будучи студентом-медиком, стал заниматься революционной работой, за что его пять раз сажали в тюрьму и подвергали ссылке. Несмотря на напряженную, полную лишений жизнь, Николай Александрович сумел закончить учебу и получить диплом врача. Несколько лет работал на сельском участке, выполняя работу рядового врача. Постоянные преследования полиции вынудили Н. А. Семашко эмигрировать за границу.

За границей Николай Александрович долгие годы работал с В. И. Лениным. Он принимал участие в подготовке Октябрьского вооруженного восстания, организовывал медицинскую помощь солдатам, рабочим, участникам восстания.

Декретом Совета Народных Комиссаров, подписанным В. И. Лениным 11 июня 1918 года, Николай Александрович Семашко был назначен первым народным комиссаром здравоохранения, а З. П. Соловьев — его заместителем. Нет ни одной отрасли здравоохранения, в организации которой Н. А. Семашко не принимал бы самого деятельного участия.

Велики заслуги Н. А. Семашко в организации борьбы с эпидемиями, в деле охраны материнства и младенчества, в заботе о здоровье рабочего и крестьянина, перестройке высшей медицинской школы.

Н. А. Семашко очень часто выступал в печати. Все его работы объединены единством взглядов, целеустремленностью, партийностью. В. И. Ленин во многом помогал ему создавать систему советского здравоохранения. Известно письмо А. М. Горького, который писал Семашко: «Очень я люблю Вас и высоко ценю... И я не преувеличу, сказав, что хорошо жить с Вами...».

Многие знакомые Николая Александровича часто говорили, что самой характерной чертой его личности были доброжелательное отношение к людям, доступность и простота. Но в то же время это был коммунист: принципиальность и идейность, большевистская направленность и высокая культура сказывались во всем, что он делал.

Работая наркомом здравоохранения, Николай Александрович все свои силы и знания отдавал советскому народу. Он организовывал новые клиники, институты, разработал диспансерный метод обслуживания населения. Много внимания уделял детям.

Работа приютов, детских домов и других учреждений — все это интересовало и волновало врача. По заданию наркома комиссия по борьбе с беспризорностью детей работала и у нас в Вологде. Были обследованы несколько детских домов Вологодского района. Результаты проверки были сообщены Н. А. Семашко. Приказом наркома ряд медицинских работников Вологды на пятом Всероссийском съезде педиатров получили Почетные грамоты за подписью Н. А. Семашко. Среди награжденных П. Г. Самойлов, который в ту пору был заведующим городским отделом здравоохранения. Получили грамоты бывшая заведующая Октябрьским детским домом А. Х. Романова и фельдшер А. А. Чебыкина.

Партия и правительство высоко оценили многогранную деятельность Н. А. Семашко, наградив его многими правительственными наградами. Он был членом Академии медицинских наук СССР и Академии педагогических наук РСФСР.

Умер Н. А. Семашко на 75 году жизни в 1949 году.

Н. ТУРУПАНОВ,
главный врач станции «Скорой помощи».

МЕЖДУНАРОДНЫЕ ЗАМЕТКИ

ОТМЫВАЮТ ЖИЛЕТКИ

Для начала сошлемся на судебный протокол в изложении местной прессы:

«Обвинение в зверском предумышленном убийстве семи ни в чем не повинных людей не может быть предъявлено обвиняемому Хайнцу Риделю, бывшему командиру 570-й группы особого назначения тайной военной полиции, действовавшей в 1943—1944 годах в районе Могилева. Обвиняемый действительно отдал приказ о предании смертной казни семи советских партизан, захваченных его группой с оружием в руках... Однако сделал он это в соответствии с законами военного времени, тогда как партизаны действовали вне закона и знали об этом. Что же до умерщвления их в газвагене (душегубка.— Н. П.), то суд согласен с аргументами защиты, согласно которым этот способ смертной казни не более жесток, чем любой другой. Напротив, он даже гуманнее, ибо смерть в этом случае наступает достаточно быстро и после того, как казнимый теряет сознание. Участие Риделя в убийствах других советских граждан не доказано. Учитывая вышеизложенное, суд отклоняет требование прокурора и постановляет: Хайнца Риделя оправдать.

Что это? Материалы из гитлеровских архивов, постановление офицерского суда вермахта времен войны? Ничуть не бывало! Этот приговор был вынесен недавно земельным судом (суд второй инстанции) в городе Киле по делу отставного полицейского комиссара, занимавшего эту должность в течение 25 послевоенных лет до ухода на пенсию.

Случай далеко не единственный. Достаточно лишь кратко перечислить сходные процессы и приговоры, вынесенные западногерманскими судами по делам бывших нацистских военных преступников только за последние несколько месяцев: здесь и оправдание бывшего представителя ведомства Риббентропа при управлении имперской безопасности Вагнера, обвинявшегося в активном участии в операциях Эйхмана по уничтожению сотен тысяч евреев в Венгрии; и оправдательный приговор по делу врача-убийцы Борна, ответственного за проведение так называемой программы эфтаназии, то есть «уничтожения физически и умственно неполноценных людей в третьем рейхе»; и судебное разбирательство по кассационной жалобе бывшего эсэсовского штандартенфюрера Хана, одного из палачей Варшавского восстания, который хотя и был ранее приговорен к 12 годам тюремного заключения, но, будучи выпущен на свободу «по состоянию здоровья», немедленно обжаловал приговор; и расследование по делу бывшего министра правительства земли Шлезвиг-Гольштейн Асбаха, которое тянется долгие годы (Асбах, занимавший один из высших постов в администрации оккупированной Гитлером Польши, обвиняется в уничтожении тысяч людей).

Список этот можно было бы продолжить, но мы завершим его своеобразным курьезом западногерманской Фемиды. Административный суд в том же городе Киле недавно лишил генеральской пенсии отставного генерала полиции Вильгельмана, бывшего начальника СД в Венгрии в 1944 году, которому был непосредственно подчинен Эйхман в ходе операции по «окончательному решению еврейского вопроса» в этой стране. Суд, однако, специальным постановлением вменил органам социального обеспечения в обязанность не оставлять Вильгельмана без средств к существованию.

Характерно, что эта «волна всепрощения» захлестнула западногерманские суды именно в последнее время. Один за другим стареющие нацистские злодеи (их средний возраст 60—65 лет), давно уже ведущие респектабельное существование полицейских комиссаров (так сказать, по старой профессии), коммерсантов, пенсионеров и т. д., покидают скамью подсудимых, как говорят немцы, «в начисто отмытых жилетках».

Прогрессивная пресса ФРГ уже неоднократно обращала на это внимание общественности. Но тон здесь задает гораздо более мощная «большая» консервативная печать, не говоря уже о газетах Шпрингера и ультраправых листках, которые, не вдаваясь в подробности упомянутых процессов, чуть ли не ежедневно пишут о том, что мрачное прошлое уже преодолено, что за непредумышленное убийство (конечно же, все эти ридели и вильгельманы убивали «непредумышленно», «выполняя приказ») вообще нельзя преследовать за истечением срока давности, что в силу одряхления обвиняемых и немногих уцелевших свидетелей ведение процессов сегодня наталкивается на непреодолимые трудности и т. д. и т. п.

После нашумевшего недавно дела Беаты Кларсфельд, приговоренной к двум месяцам тюрьмы за попытку передать в руки французского правосудия бывшего начальника парижского гестапо Лишку (палач выступал на этом процессе в качестве свидетеля!), вопрос о привлечении к ответственности многих до сих пор еще безнаказанных нацистских убийц приобрел особую актуальность.

Судя по всему, все эти оправдательные приговоры коричневым убийцам являются составной частью нынешней внутриполитической стратегии консервативного лагеря, направленной на разжигание националистической и шовинистической истерии в стране, в угаре которой ХДС/ХСС рассчитывает вернуться к власти в 1976 году. И действительно, все то, что здесь собирательно называют коричневой ностальгией—тоской по великогерманскому нацистскому прошлому,— давно уже вышло за пределы осколочных ультраправых организаций, приобрело характер программных мероприятий оппозиции, опирающейся и на правую печать, и на своих единомышленников в судах и в административном аппарате.

Западногерманская реакция видит сейчас в национализме и в коричневой ностальгии одни из основных инструментов в борьбе не только против прогрессивной общественности ФРГ, но и непосредственно против правящей леволиберальной коалиции, в первую очередь против СДПГ.

Н. ПОРТУГАЛОВ,
соб. корр. АПН.

Бонн.

МИР СЕГОДНЯ

НА ЗАРУБЕЖНЫХ МЕРИДИАНАХ

ЛИЦО «СВОБОДНОГО МИРА»

ПОСЛЕДНИЙ ШАНС

Место действия — американский город Лос-Анджелес, штат Калифорния. На скамье подсудимых в окружном суде пять человек. В их числе бывший комиссар уголовной полиции. Всем им предъявлено обвинение в принадлежности к тайной организации, занимающейся торговлей грудными детьми.

Нет, эти респектабельные господа отнюдь не похищали младенцев, чтобы получить затем выкуп. Такой вид бизнеса, родившийся, кстати, в Соединенных Штатах и получивший название кидниэппинг, сегодня, как утверждает полиция, не слишком популярен. Новым изобретением уголовного мира стала продажа... еще не родившихся детей. Агент предлагает попавшей в затруднительное положение женщине, которая ждет ребенка, продать его после родов. Если сделка состоялась, она получает аванс, а когда младенец появится на свет, — и остальные деньги. Цены довольно стабильны — 10—15 тысяч долларов.

Кстати, в США, как сообщает шведский журнал «Актуэльт», практикуется система почтовых заказов на детей. В специальной картотеке желающие могут по своему вкусу подобрать родителей «своего» будущего ребенка. Однако этот путь долог, да и очередь на такого рода «заказы» идет по меньшей мере пять лет. Дельцы и решили сыграть на чувствах бездетных супружеских пар и заработать на этих чувствах доллары.

Как отмечает западноевропейская и американская печать, сегодня в Соединенных Штатах существует несколько десятков тайных организаций по продаже младенцев. Газеты пишут об этом скупо, ограничиваясь иной раз лишь коротенькой информацией, как, скажем, во время судебного процесса в Лос-Анджелесе. Бостонская «Крисчен сайенс монитор» в маленькой заметке констатировала, что «торговля младенцами — очень выгодный бизнес». И ни слова о тяжелых, безвыходных материальных условиях, заставляющих женщин продавать своих детей.

Примерно в те же дни, когда проходил процесс в Лос-Анджелесе, в Чикаго состоялась конференция на тему: «Женщины в нужде». На ней выступило 65 человек. И почти все они говорили о своем бедственном положении. Пегги Боллю, мать двоих детей, например, сказала, что, как правило, ее семья голодает неделю в месяц. Корреспондент западногерманской газеты «Унзере цайт», присутствовавший на конференции, спросил миссис Боллю: «Что же вы делаете с голодными детьми?» Женщина горько усмехнулась: «Я успокаиваю их и говорю: «Это очень печально, детки, но у нас нечего есть. Я разговариваю с детьми, играю с ними, чтобы отвлечь от мучительного чувства голода...».

Именно голод и безысходность толкают многих молодых матерей на самый отчаянный поступок. Каждый год в США на черном рынке продается четыре тысячи детей.

П. ДИКТОВ,
(АПН).

ВОЗВРАЩАЯСЬ К НАПЕЧАТАННОМУ

30

1945-1975

ИМЕНИ НИКОЛАЯ ГАГАРИНА

В газете «Красный Север» от 13 июня сего года была опубликована заметка «Помощь красных следопытов», в которой говорилось о том, что пионерской дружине ленинградской школы № 274 присвоено имя Николая Николаевича Гагарина, который во время Великой Отечественной войны командовал 261 отдельным пулеметно-артиллерийским батальоном, состоявшим из добровольцев Куйбышевского района Ленинграда. Николай Николаевич погиб 13 февраля 1943 года в Красном Бору под Колпино. Совет ветеранов 261 ОПАБ просил красных следопытов Никольской средней школы № 1 собрать необходимые сведения о жизни павшего героя. Просьба ветеранов была выполнена.

На основе встреч с родными и близкими Н. Н. Гагарина, из переписки с его фронтовыми товарищами слагается образ мужественного командира, умелого воспитателя своих подчиненных, большого патриота своей страны.

ДЕРЕВЕНЬКА Мелентьево на речном угоре. На бровке берега еще сохранился лес, а несколько десятков лет назад он подступал почти к самим домам. В верхушках медноствольных сосен упруго и звонко гудел ветер, пахнущий горячей хвоей, луговыми цветами и ключевой водой Юга.

...Николай Павлович был строг. Строг к себе и к семье. Нет, он не был черствым, замкнутым. И он любил все вокруг, но знал время, когда можно позволить вот так просто сесть на крылечко и полюбоваться цветущей черемухой.

В семье росло четверо детей—три брата и сестра. С малолетства они привыкали помогать отцу с матерью. Пололи огород, носили воду. А, повзрослев, ходили на сенокос и пашню. Уставали. Побаливали неокрепшие плечи.

* * *

Колей и Мишей владела страсть—рыбалка.

Обычно снаряжались под вечер. За городом сворачивали с дороги и по узенькой тропинке пробирались к Доровскому катищу. Молодые ноги несли быстро. Над заводью медленно и спокойно поднималась луна. От нагретых за день ивняков пахло горьковатым теплом, словно краешком подгоревшего хлеба.

...С'едена уха, выпит чай. А огонек долго не гас на берегу. Мальчики лежали на свежескошенной траве. Спать почему-то не хотелось.

— Вот вырастем большими, выучимся, и обратно вернемся на Никольщину,—раздумчиво и уверенно говорил Николай. —Какие все-таки у нас места замечательные!

— Да, верно,—соглашался Миша. — А кем ты хочешь стать?

— Учителем.

* * *

Мечту свою Николай осуществил. Он успешно окончил школу II ступени и некоторое время преподавал. После службы в рядах Красной Армии вновь вернулся в Никольск. Был председателем сельского Совета, избирался народным судьей. Участвовал в войне с белофиннами, где показал себя отличным командиром.

Но недолго длилась передышка. Вновь засверкала военная гроза. На страну надвинулись фашистские орды. Николай Николаевич уходит на фронт.

Тревожный 1941 год. Преодолев ожесточенное сопротивление наших войск в Прибалтике, немецко-фашистские войска вторглись в пределы Ленинградской области. 10 июля развернулось наступление противника на юго-западном и северном подступах к Ленинграду. Тысячи и тысячи ленинградцев встали на защиту родного города. Одни строили оборонительные пояса, другие непосредственно вливались в ряды Красной Армии. В короткий срок было сформировано несколько дивизий народного ополчения.

В эти суровые дни родился 261 отдельный пулеметно-артиллерийский батальон, состоявший почти исключительно из добровольцев Куйбышевского района Ленинграда. Первым его командиром был назначен Н. Н. Гагарин.

* * *

Из письма к жене бывшего политрука третьей роты 261 ОПАБ Михаила Исааковича Добрусина: «...Мне хочется сказать тебе еще о наших командирах. Н. Н. Гагарин и комиссар батальона П. М. Рябцев—прекрасные люди. В боевой обстановке любовь и доверие к ним многое значат. Это залог того, что все подразделение едино и монолитно, это значит, что любое приказание будет выполняться решительно и смело».

Из приказа № 126 по 261 ОПАБ от 5 мая 1942 года: «261 ОПАБ сформировался в первые дни Великой Отечественной войны. Месяцы пребывания на передовой линии дали больше в боевой выучке личного состава, чем годы в мирных условиях. В батальоне сложились славные боевые традиции, на счету ряд славных боевых дел».

Да, бойцы уничтожили немало гитлеровцев, сожгли десятки танков и бронетранспортеров, подавили не одну артиллерийскую и минометную батарею фашистов.

О гагаринцах, защищавших Ленинград, не раз писала газета «За социалистическую Родину». Вот заметка, озаглавленная «Растут ряды истребителей», за подписью политрука Добрусина: «Еще совсем недавно гитлеровские вояки на нашем участке фронта свободно и безнаказанно расхаживали по своим траншеям. Из их землянок доносились музыка, песни. Но с тех пор, как в нашем подразделении развернулось истребительское движение, гансы сразу заскучали».

Почин в истреблении фашистов принадлежал лейтенанту Чупину, который только за 6 дней марта сразил 13 вражеских солдат. За ним открыли свой счет красноармейцы Верховцев, Пушкин и другие.

* * *

Обманчива фронтовая тишина. Уже темнело, когда вдруг ударили минометы и раздались орудийные выстрелы. Враг обрушился на позиции, занимаемые бойцами лейтенанта Чапаева. Комсомолец Ланко увидел перед собой группу фашистов численностью около взвода. Еще минута—и они ворвутся в блиндаж. Командир - комсомолец принял неравный бой. Выстрелом в упор уложил офицера. В этот момент из блиндажа выскочила дружинница Вера Богданова с пистолетом-пулеметом в руках. Она убила двух и ранила пять фашистов. Открыл огонь из винтовки красноармеец Васюков. Гитлеровцы бросились бежать.

Так геройски дрался батальон. И во всем примером для своих подчиненных служил Николай Николаевич. Он появлялся в самых трудных и опасных местах. Его выдержка и хладнокровие передавались другим. И в самые критические минуты его бойцы никогда не падали духом. Знали: рядом батальонный, на него можно положиться.

* * *

Николай Николаевич знал в лицо почти каждого своего солдата, знал, о чем он думает. В батальоне служил Николай Голубев. В часть на его имя однажды пришло письмо от дочери: «Здравствуй, дорогой папочка! 8 февраля умер наш Виктор, а 10 февраля скончалась мама. Папочка, крепись, береги себя. Я чувствую себя неважно».

Ознакомившись с этим письмом, Гагарин, несмотря на то, что в батальоне каждый человек был на счету, разрешил Голубеву с'ездить в Ленинград.

Ленинградцы помнят и свято чтят память командира 261 отдельного пулеметно-артиллерийского батальона родом из деревни Мелентьево Никольского района.

Р. ПАНОВ.

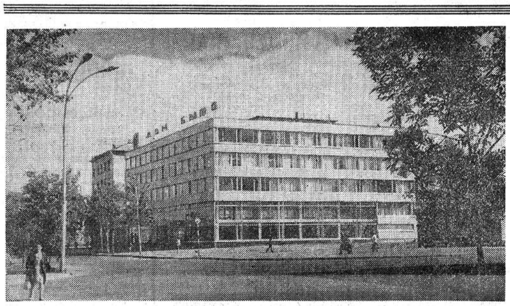

ВОЛОГДА. ДОМ БЫТА. Фото А. Куликова.

СПОРТ ● СПОРТ

ДЫХАНИЕ ФИНИША

ФУТБОЛ-74

Когда-то многочисленные поклонники футбола ждали начала очередного первенства страны. Теперь они вновь в ожидании — в ожидании финиша чемпионата. А его приближение ощущается с каждым днем.

Если говорить о третьей зоне второй лиги класса «А», то борьба здесь развернулась острая и напряженная. Изменение формулы проведения финальной пульки (теперь борьбу за выход в первую лигу продолжат три призера каждой зоны) наложило свой отпечаток на ход первенства. Все хотят доказать, что еще не все потеряно, а потому каждое очко сейчас дается с трудом. Даже лидерам. Естественно, болельщиков сейчас прежде всего интересует, кто сможет войти в тройку призеров зоны, каковы шансы на выход в финальную пульку динамовцев Вологды? Эти вопросы накануне от'езда динамовцев в последнее турне мы переадресовали старшему тренеру «Динамо» В. Д. Кирееву.

— Самые предпочтительные шансы, — сказал Владимир Дмитриевич, — пожалуй, у торпедовцев Владимира — единственного коллектива, не потерпевшего во втором круге ни одного поражения. Кто еще может оказаться среди счастливчиков? Претендентов несколько: «Динамо» (Батуми), «Дила» (Гори), «Искра» (Смоленск), «Уралан» (Элиста), наша команда и, возможно, дзержинский «Химик». Для многих открытие сезона—игра батумцев и футболистов Гори. Особенно последних: поражает их результативность. Правда, обе грузинские команды финишируют на полях России, и нельзя утверждать, что путевки в финал у них в кармане.

Каковы планы нашей команды? Все ребята понимают какая огромная ответственность лежит на них, и они полны желания играть в пульке. Повторяю: сделать это очень нелегко. Все должен решить выезд. Ведь мы встречаемся почти со всеми претендентами на выход в финал. А потом четыре заключительных игры дома: в том числе с «Динамо» (Батуми) и «Дилой» (Гори).

Болельщики часто задают нам вопрос: почему неровно играет «Динамо»? Я бы сказал, что эти «скачки» зависят от нервного напряжения. Уж слишком велико желание динамовцев успешно закончить чемпионат.

А завтра динамовцы в Элисте встречаются с местным «Ураланом».

Таблица розыгрыша первенства СССР по футболу класс «А», II лига, III зона
Положение на 20 сентября

Команды	И	В	Н	П	М	О
«Торпедо» (Вл)	30	17	9	4	45—19	43
«Динамо» (Бт)	30	16	10	4	42—15	42
«Дила» (Г)	30	18	5	7	71—32	41
«Динамо» (Вг)	30	16	8	6	47—26	40
«Искра» (См)	31	16	7	8	47—25	39
«Уралан» (Эл)	31	16	7	8	45—30	38
«Химик» (Д)	30	14	8	8	42—27	36
«Локомотив» (См)	30	13	8	9	37—38	34
«Динамо» (Бр)	31	13	5	13	41—42	31
«Динамо» (Ст)	31	11	8	12	44—32	30
«Динамо» (Кб)	30	13	4	13	44—38	30
«Гурия» (Лч)	31	7	14	10	36—39	28
«Калитва» (БК)	31	11	5	15	31—38	27
«Ширак» (Лн)	30	11	4	15	37—49	26
«Мерцхали» (М)	30	8	10	12	35—48	26
«Динамо» (Зг)	31	10	5	16	32—56	25
«Химик» (Н)	30	10	3	17	30—44	23
«Колхида» (П)	30	8	6	16	25—46	22
«Лори» (Кр)	30	3	8	19	18—62	14
«Полад» (Сг)	30	5	3	22	18—59	13

КУБКОВЫЕ МАТЧИ

МОСКВА. (ТАСС). Футболисты столичного «Спартака» в первом матче первого круга розыгрыша Кубка УЕФА победили команду «Вележ» из югославского города Мостар—3:1 (2:1). У хозяев поля мячи провели Пискарев, Гладилин и Ловчев, у гостей—Баевич.

Ответный матч назначен на 2 октября.

КИЕВ. (ТАСС). Футболисты киевского «Динамо» победили в первом своем матче розыгрыша кубка обладателей кубков команду ЦСКА—«Семптемврийско знаме» (София)—1:0. Гол на 57-й минуте забил Блохин.

Ответный матч — в Софии.

СТОКГОЛЬМ. (ТАСС). Футболисты московского «Динамо» проиграли в шведском городе Векше первую встречу на кубок УЕФА местной команде «Эстер»—2:3 (2:2). Счет на 13-й минуте открыл лучший бомбардир чемпионата Швеции прошлого года Ян Маттссон. Через 18 минут он же послал головой второй мяч в ворота москвичей. Козлов на 34-й минуте дальним ударом сумел поразить ворота шведов. За четыре минуты до перерыва к прострельной передаче Петрушина первым успевает Павленко, и на табло появляются цифры 2:2.

На 28-й минуте второго тайма после розыгрыша углового у динамовских ворот судья Гоу (Уэльс) принял решение, которое удивило даже благосклонно настроенную к «Эстеру» публику. Он назначил одиннадцатиметровый штрафной удар, который и был реализован Нурденбергом.

Ответная встреча — 2 октября в Москве.

Домашняя мастерская

ЧИСТКА ПРОРЕЗИНЕННОЙ ОДЕЖДЫ

Для чистки и удаления пятен прорезиненную одежду (плащи, куртки) можно стирать, применяя порошок «Новость», «Лотос», мыльные хлопья или хорошее мыло (5—10 г на 1 л теплой воды). Количество моющего средства берут в зависимости от загрязненности вещей, а также от устойчивости окраски. Очень грязные прорезиненные вещи можно предварительно замочить.

При стирке вещь раскладывают на столе, скамье, досках, смачивая ее в моющем растворе, в котором сначала взбивают пену. К моющему раствору рекомендуется добавлять нашатырный спирт (2 ст. ложки на ведро воды).

При стирке вещь на плечиках можно повесить над ванной, тазом, корытом. В зависимости от загрязненности вещь протирают один-два раза. После стирки вещи промывают сначала теплой, а затем холодной водой и высушивают (лучше на открытом воздухе) на плечиках. Карманы надо протереть изнутри сухой материей. Не рекомендуется сушить прорезиненные вещи на отопительных приборах.

Прорезиненные вещи нельзя чистить бензином, скипидаром и другими растворителями (можно применить только ацетон). После чистки изделия припудривают тальком или крахмалом.

ГЕОРГИНЫ ДО ВЕСНЫ

Клубни георгинов лучше всего хранить в холодном помещении, в подвале, при температуре 5—10 градусов тепла.

Очень важно, чтобы в подвале было не слишком сухо и не слишком сыро, иначе клубни либо пересохнут и сморщатся, либо начнут гибнуть.

Чтобы клубни растений не гнили и не заражались один от другого, они не должны лежать вплотную. Если гниль все же появилась, ее тщательно обрезают до здорового места. Срез засыпают мелко истолченным древесным углем.

Пересохшие, сморщенные клубни можно спасти: перед тем как ставить на проращивание, день или сутки можно подержать их в воде комнатной температуры.

КУЛИНАРИЯ

ФАРШИРОВАННЫЙ КОЧАН

Крупные листья белокочанной капусты ошпарить кипятком, а потом утолщенную часть слегка отбить тяпкой. На смазанную сливочным маслом сковороду уложить подготовленный лист капусты. На него положить слой фарша, тонкие кружочки обжаренных помидоров и накрыть листом капусты.

Затем снова слой фарша и обжаренных помидоров накрыть листом. И так несколько раз.

После этого все листья подвернуть ножом таким образом, чтобы получился небольшой кочан. Смазать его сметаной, посыпать тертым сыром и сухарями, поставить в духовой шкаф для запекания при 160—180° на 15—20 минут. Подавать в горячем виде со сметаной или растопленным сливочным маслом.

Для фарша используют белые вареные мелкорубленные грибы, пассированный лук, рубленое вареное яйцо, белые сухари, зелень укропа.

Расход продуктов: кочан белокочанной капусты, 400 г свежих белых грибов, 2 головки лука, 2 вареных яйца, 3 свежих помидора, по 50 г сухарей и сыра, 100 г сметаны.

РЕМОНТ — ДЕЛО СЕРЬЕЗНОЕ

Небольшой прямоугольник из картона, жести или другого плотного материала, приложенный к стеклу при окраске оконных переплетов, защитит стекло от случайных мазков и позволит аккуратно покрасить раму.

Кусок проволоки, загнутый с двух концов и плотно надетый на края ведра с краской или клеем, может быть одновременно и подставкой для кисти и кистеочистителем.

Чтобы малярная кисть, запачканная масляной краской, не высыхала, положите ее в стеклянную банку с растворителем, наденьте на горловину ее полиэтиленовый мешочек и затяните его шпагатом или аптечной резинкой.

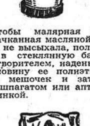

Окрашивать мебель можно готовыми масляными красками, которые наносят не менее 2—3 раз, эмалевыми (ими покрывают 2 раза с промежуточной сушкой в 24 часа) и нитроэмалевыми—не менее 4 раз с перерывами в 30—40 минут.

ПЕРВАЯ ПОБЕДА КАРПОВА

МОСКВА, 18 сентября. (Корр. ТАСС). Карпов, играя белыми в сицилианской защите, одержал победу во второй партии финального матча претендентов на первенство мира по шахматам. Попав под неотразимую атаку с жертвой двух пешек, Корчной на 27-м ходу признал свое поражение.

Счет матча стал 1:0 в пользу Карпова.

ЧТО И ГДЕ СЛУЧИЛОСЬ

КАК ПРОДОЛЖИТЬ ТРАДИЦИЮ

Семья Сликов, проживающая сейчас в канадском городе Садбери, прославилась своим необычным везением. «Оно передается нам по наследству, — заявил любопытным корреспондентам семидесятилетний глава семьи. — А началось все это с моей матери, которая в огороде под деревом в 1860 году нашла горшок с драгоценностями. Я нашел клад поменьше, работая в том же огороде. Моим старшим сыновьям не посчастливилось: они вскопали весь огород, но так ничего и не нашли. Зато младший сын Петр, работая строителем, выкопал в котловане два старинных золотых сосуда. А внук, расширяя комнаты на ферме, обнаружил в стене металлический ящичек с необработанными драгоценными камнями и старинной библией... Правда, вот уже 10 лет нашей семье что-то не везет. Скажу по секрету: чтобы не пропала традиция, думаю закопать под домом что-нибудь для будущих правнуков».

(АПН).

В КОНЦЕ НОМЕРА

ПО ОБЛАСТИ, ПО СТРАНЕ, ЗА РУБЕЖОМ

«В МИРЕ ПРЕКРАСНОГО»

Читателями по достоинству оценен выпускаемый Политиздатом многокрасочный иллюстрированный календарь «В мире прекрасного» — своеобразная антология эстетических знаний. Вышло в свет это издание и на 1975 год. Среди его материалов есть относящиеся к нашему краю.

На одном из августовских листов помещено сообщение «Куранты древнего города». Из него узнаем, что в минувшем году началась вторая жизнь курантов на колокольне Успенского собора в Великом Устюге, установленных в 1834 году. Часы шли исправно около ста лет и потом остановились. Известный часовых дел мастер инженер К. А. Воробьев вновь «оживил» их.

На октябрьском листе опубликована заметка Л. Васильевой «Вологодская графика» — о работах художников Генриетты и Николая Бурмагиных и Владислава Сергеева. Помещена иллюстрация Г. и Н. Бурмагиных к поэме С. Викулова «Окнами на зарю». А на другом листе за тот же месяц напечатан графический рисунок ленинградского художника В. Ветрогонского (уроженца Череповца) «Мачты Череповецкой ГЭС».

Изданный массовым тиражом 700 тысяч экземпляров, календарь «В мире прекрасного» представляет собой полезное и занимательное чтение в кругу семьи.

Б. НЕПЕИН.

НА СЦЕНЕ КАРФАГЕНА

Гигантский амфитеатр, построенный более двух тысяч лет назад жителями некогда могущественного Карфагена, сохранился до наших дней почти в первозданном виде Ныне на древней сцене проводятся традиционные международные фестивали искусств.

Недавно тысячи тунисцев до отказа заполнили ряды античного театра, чтобы увидеть чудо советского балета.

Гаснет свет, звучит музыка Шопена, и начинается блестящий спектакль. Искусство советских артистов настолько покорило зрителей, что уже с первых минут в каменных стенах почти не смолкали аплодисменты.

Две недели гастролировала в Тунисе балетная труппа Ленинградского академического театра оперы и балета имени С. М. Кирова. Тунис увидел фрагменты из «Лебединого озера», «Жизели», «Дон-Кихота», а также популярные хореографические миниатюры на музыку Сен-Санса, Шостаковича и других композиторов.

Б. САХАРОВ, соб. корр. АПН.

Тунис.

ХЛЕСТАКОВ —МИРОНОВ

Большим успехом пользуется у зрителей игра актера А. Миронова в комедии Гоголя «Ревизор».

На снимке: артист Театра сатиры Андрей Миронов в роли Хлестакова в комедии Н. В. Гоголя «Ревизор».

Фото А. Конькова Фотохроника ТАСС.

ИНФЛЯЦИЯ И... МАРКИ

РИМ. Необычайно большим для страны тиражом—в 100 тысяч экземпляров — издан в этом году в Италии каталог марок. После телефонного справочника он стал самым распространенным печатным изданием в стране.

По мнению местных газет, повальное увлечение коллекционированием марок возникло у итальянцев в связи с... экономическим кризисом.

Воспользовавшись создавшимся положением, владельцы филателистических магазинов развернули бурную пропаганду своих товаров. «Собирайте марки! Это лучший способ сохранить ваши деньги!» — зазывают они клиентов.

Усиленный спрос рождает усиленное предложение: в продаже стали появляться марки со стереопечатью, ароматизированные марки и даже «звучащие» марки, представляющие собой миниатюрную пластинку, которую можно прослушивать на проигрывателе.

(АПН).

Зам. редактора А. Н. ШОРОХОВ.

КИНО

Им. ЛЕНИНСКОГО КОМСОМОЛА —новый широкоэкранный художественный фильм **«Апачи»**. Сеансы: 9.30, 11.20, 13.10, 15, 16.50, 18.40, 20.30 (удл.).

«САЛЮТ». Большой зал—новый цветной широкоэкранный художественный фильм **«Жребий»** (производство киностудии им. Горького). Сеансы: 9.40, 11.30, 13.20, 15.10, 17, 19 (удл.), 21.20. На удлиненном сеансе **«Маленькие чудеса большой природы»; «Альманах кинопутешествий».** ЗАЛ КИНОХРОНИКИ — **программа мультфильмов.** Сеансы: 11.40, 12.50, 14, 16.50, 18 часов. На сеансах в 10, 15.20, 19.20, 21 час—художественный фильм **«Я служу на границе».**

«РОДИНА»—новый художественный фильм **«Последний подвиг Камо».** Сеансы: 9.30, 11.10, 14.30, 16.10, 19.30 (удл.), 21.30. На сеансах в 12.50, 17.50 цветной художественный фильм **«Океан».**

«ОКТЯБРЬ» — «Кавказская пленница, или новые приключения Шурика». Сеансы: 11, 13, 15, 17, 19 (удл.), 21 час.

«СПУТНИК»—новый широкоэкранный художественный фильм **«Открытая книга»** (две серии). Начало в 19 часов.

ДВОРЕЦ КУЛЬТУРЫ ЖЕЛЕЗНОДОРОЖНИКОВ — художественный фильм **«Бабье лето».** Сеансы: 15, 17, 19, 21 час.

Смотрите, слушайте

ПЯТНИЦА, 20 СЕНТЯБРЯ

ТЕЛЕВИДЕНИЕ

ПЕРВАЯ ПРОГРАММА

9.05 — Цв тел. Утренняя гимнастика. 9.20 — Новости. 9.30 — Цв. тел. «Фаэтон — сын солнца» Мультипликационный фильм. 9 50 — Цв. тел. А. Сент-Экзюпери «Маленький принц». Фильм-спектакль Московского драматического театра им. Станиславского. 15.30 — Премьера документального фильма «Даешь 701-й!» 15.40 — «Русская речь». 16.25 — Цв. тел. Концерт ансамбля танца института субтропического хозяйства Грузинской ССР. 16.55—Пресс-конференция Героя Социалистического Труда И. В. Комзина. 17.40 — Цв. тел. Выставка «Фракийское искусство и культура болгарских земель». 18.00 — Новости. 18.15 — Цв. тел. «В каждом рисунке — солнце». 18.30 — «Мир социализма». 19.00 — Цв. тел. Международная встреча по хоккею. СССР—Канада 21.00 — «Время». 21.30 — Цв. тел. «Любителям оперетты». 22.25 — Спортивная программа: 1. Цв. тел. Первенство мира по шахматам. 2. Чемпионат СССР по городкам. Передача из Челябинска. 3. Цв. тел. Тираж «Спортлото».

ВТОРАЯ ПРОГРАММА

18.30 — Цв. тел. Для школьников А. С. Пушкин «Арап Петра Великого». Читает заслуженный артист РСФСР А. Кутепов. 19.00 — «Москва». 19.30 — Цв. тел. «Спокойной ночи, малыши!» «Про лисичку». 20.30 — Для юношества. «От 14 до 18». Передача из Ленинграда. 21.00 — «Наука сегодня». 21.30 — Цв. тел. «Урок жизни». Художественный фильм. 23.10 — «Отдых в выходные дни».

РАДИО

ПЕРЕДАЧИ ИЗ ВОЛОГДЫ

6.30 — 7.00 — Обзор газеты «Красный Север». Передача «Для вас, труженики села». Радиобюллетень «Технический вестник». 7.20—7.40 — Передача для молодежи. 18.00—Последние известия. 18.15—Передача на партийные темы. 18.30 —Передача из цикла «Пятилетка, год четвертый».

ПОГОДА

Сегодня по области ожидается переменная облачность, местами небольшой дождь. Ветер западный, юго-западный, умеренный. Температура днем 11—16, ночью 2—7 градусов.

УПРАВЛЕНИЕ СНАБЖЕНИЯ И СБЫТА ОБЛИСПОЛКОМА
доводит до сведения потребителей, что
с 1 по 8 октября
ЦЕНТРАЛЬНАЯ БАЗА гор. ВОЛОГДЫ
ЗАКРЫВАЕТСЯ НА ГОДОВУЮ ИНВЕНТАРИЗАЦИЮ
Отпуск материалов производиться не будет.

ОБЪЕДИНЕНИЕ «ЗООВЕТСНАБ»
доводит до сведения потребителей, что **с 30 сентября по 4 октября** (включительно) **БАЗА ОБЪЕДИНЕНИЯ БУДЕТ ЗАКРЫТА** на годовую инвентаризацию.
Работает ветеринарная аптека — ул. Жданова, 23.

КАЛИНИНСКИЙ ГОСУДАРСТВЕННЫЙ МЕДИЦИНСКИЙ ИНСТИТУТ
ОБЪЯВЛЯЕТ ПРИЕМ СЛУШАТЕЛЕЙ
НА ПОДГОТОВИТЕЛЬНОЕ ОТДЕЛЕНИЕ
ЛЕЧЕБНОГО И СТОМАТОЛОГИЧЕСКОГО ФАКУЛЬТЕТОВ

Занятия проводятся по дневной форме обучения (с отрывом от производства).

Срок обучения — 8 месяцев.

На подготовительное отделение принимаются с законченным средним образованием:

передовые рабочие, колхозники, имеющие непрерывный стаж практической работы не менее одного последнего года;

демобилизованные из рядов Вооруженных Сил СССР;

младший медицинский персонал — младшие медицинские сестры по уходу за больными и санитарки, имеющие непрерывный стаж практической работы в данных должностях не менее двух последних лет.

Отбор и направление молодежи на подготовительное отделение осуществляется непосредственно руководителями промышленных предприятий, строек, организаций транспорта и связи, геологоразведочных организаций, совхозов, колхозов, командованием воинских частей по рекомендации партийных, комсомольских и профсоюзных организаций.

Лица, направляемые на подготовительное отделение, представляют:

заявление на имя ректора института;
направление на подготовительное отделение;
выписку из протокола собрания, заверенную четкими подписями председателя и секретаря собрания, круглой печатью;
документ о среднем образовании (в подлиннике);
характеристику, заверенную руководителем предприятия, секретарем комсомольской (партийной) организации и председателем профсоюзной организации, круглой (гербовой) печатью с указанием цели и даты выдачи;
автобиографию;
шесть фотокарточек размером 3×4 см (снимок без головного убора);
медицинскую справку о состоянии здоровья (форма № 286);
выписку из трудовой книжки, заверенную руководителем предприятия (организации).

Паспорт, военный билет или приписное свидетельство. Трудовая книжка пред'являются лично по прибытии в институт.

Прием слушателей на подготовительное отделение проводится комиссией по результатам собеседования по физике, химии, биологии, русскому языку и литературе в пределах требования программы для поступающих в вуз.

Лица, окончившие подготовительное отделение и успешно выдержавшие выпускные экзамены, зачисляются на первый курс института без сдачи вступительных экзаменов.

Слушатели подготовительного отделения во время обучения обеспечиваются общежитием и стипендией в размере, установленном для студентов первого курса медицинского института.

Прием документов производится с 1 октября по 10 ноября; зачисление слушателей — с 25 по 30 ноября.

Начало занятий — с 1 декабря 1974 г.

За справками и бланками заявления и направления обращаться по адресу: г. Калинин, ул. Советская, 4, КГМИ, подготовительное отделение.

СТОЛОВАЯ № 31
завода «Мясомолмаш»
ПРИГЛАШАЕТ НА РАБОТУ
ПОВАРОВ.
ОДИНОКИМ
предоставляется общежитие.
Обращаться: Верхне-Вологодское шоссе; 5. Телефон: 9-05-27.

Администрация, партийный комитет и завком профсоюза завода «Северный коммунар» с прискорбием извещают о безвременной смерти старейшего работника, члена КПСС с 1945 года **ОПАЛЕВА Бориса Васильевича** и выражают глубокое соболезнование родным и близким покойного.

ПОЧТОВЫЙ ИНДЕКС: 160001
НАШ АДРЕС: Вологда-1, ул. Челюскинцев, 3
ТЕЛЕФОНЫ: зам. редактора — 2-31-41, зам. редактора — 2-32-51, ответственный секретарь — 2-31-35, секретариат — 2-53-21 отделы: партийной жизни — 2-55-70, пропаганды марксизма-ленинизма — 2-03-37, промышленности и транспорта — 2-05-13, 2-10-62, строительства — 2-55-30 сельскохозяйственный — 2-04-85, советского строительства и быта — 2-01-72, культуры — 2-31-40, информации — 2-55-23, 2-31-42, писем трудящихся и работы с рабселькорами — 2-00-32, приемная писем — 2-00-33, бухгалтерия — 2-55-40, прием объявлений — 2-04-61.

ГЕ—02447 Индекс 50567. Объем 2 п. л. Тир. 94000 Зак. 5756

Областная типография, г. Вологда.