им. И. В. Бабушкина

Пролетарии всех стран, соединяйтесь!

КРАСНЫЙ СЕВЕР

ГАЗЕТА ОСНОВАНА В МАЕ 1917 ГОДА
Выходит шесть раз в неделю

ОРГАН ВОЛОГОДСКОГО ОБЛАСТНОГО КОМИТЕТА КПСС И ОБЛАСТНОГО СОВЕТА ДЕПУТАТОВ ТРУДЯЩИХСЯ

СРЕДА, 18 СЕНТЯБРЯ 1974 г.
№ 219 (17163)
Цена 2 коп.

УБОРОЧНОЙ ТЕХНИКЕ — ПОЛНУЮ НАГРУЗКУ

СЕЛЬСКОХОЗЯЙСТВЕННОЕ ОБОЗРЕНИЕ

РЕШАЮЩИЕ ДНИ УБОРКИ

Первая графа — районы, вторая — убрано зерновых, третья — вытереблено льна, четвертая — убрано картофеля, пятая — поднято зяби (все в процентах к плану) на 16 сентября.

Тарногский	95	99	10	19
Вожегодский	94	99	12	18
Верховажский	89	96	12	11
Никольский	89	93	6	30
Вытегорский	87	100	18	18
Бабушкинский	82	99	10	7
Тотемский	80	96	40	15
Бабаевский	77	98	14	18
Вашкинский	75	92	12	10
Великоустюгский	75	93	48	23
Сямженский	74	83	8	2
Нюксенский	73	95	5	8
Сокольский	72	90	13	21
Кадуйский	72	80	15	10
Чагодощенский	72	77	23	15
К.-Городецкий	72	77	3	19
Белозерский	70	92	7	11
Харовский	70	78	14	14
Устюженский	69	87	9	16
Кирилловский	69	80	14	26
Череповецкий	57	75	44	10
Шекснинский	55	83	14	8
У.-Кубинский	54	67	10	17
Вологодский	51	58	33	15
Грязовецкий	50	45	46	18
Междуреченский	46	58	16	6

Хозяйства Тарногского, Вожегодского, Верховажского, Никольского районов заканчивают уборку зерновых и зернобобовых культур.

За прошедшую неделю усилили темпы уборки хозяйства Бабушкинского, Кадуйского и Вологодского районов, где и в ненастную погоду средняя выработка на комбайн за неделю составляет от 15 до 20 гектаров.

Однако отдельные районы все еще сдерживают ход уборочных работ.

В текущую неделю необходимо обеспечить бесперебойную работу всех зерновых комбайнов, причем в хорошую погоду убирать хлеба на семенные цели, не считаясь со стадией спелости, а отделение зрелых и зеленых зерен производить на зернотоках путем правильного подбора решет.

Уходят лучшие сроки расстила льна, а теребление его не закончено. Почти половина посевов льна находится на корню в Грязовецком, Междуреченском и Усть-Кубинском районах. Для завершения этих работ необходимо пустить в работу всю льноуборочную технику, а отдельные, сильно полегшие, мелкоконтурные участки убрать вручную.

В хозяйствах области идет массовая уборка картофеля. Наиболее организованно ведут эту работу хозяйства Великоустюгского, Череповецкого, Вологодского и Тотемского районов. В этих районах большую работу проводят механизированные звенья. В совхозе «Передовой» звеньевой В. А. Щавин убрал картофель с площади 58 гектаров.

И все же темпы уборки, засыпки семян и заготовок очень низкие. В хозяйствах Устюженского, Кичменгско-Городецкого, Белозерского районов выкопан картофель менее чем с 10 процентов площадей.

Особенностью уборки картофеля в текущем году является то, что он имеет слабую кожуру и сильное поражение болезнями, особенно фитофторой. При закладке на семена необходимо провести отделение больных клубней от здоровых.

В ряде мест допускают низкое качество уборки, большие потери и порчу клубней. Неустойчивая погода — то солнце, то дождь, а ночью возможные заморозки требуют усиления внимания руководителей и специалистов хозяйств, шефствующих организаций к завершению уборки картофеля.

Большое значение в повышении урожая имеет подъем зяби. Учитывая это, в совхозе имени 50-летия СССР с первых дней выделили на пахоту шесть тракторов. Механизаторы Б. Н. Чуйнов, В. П. Ваганов, Н. Д. Волков и другие ежедневно при норме 5 гектаров вспахивают 7—8, а всего при плане 800 вспахано 605 гектаров.

Для выполнения установленного графика подъема зяби необходимо выделить постоянные тракторы из расчета два трактора на 100—120 гектаров зяби.

Уходят сроки уборки семенников клевера. Особенностью уборки их в текущем году является то, что семенники имеют сильно развитую отаву. Поэтому, где нет возможности убрать прямым комбайнированием, уборку их необходимо провести раздельным способом.

Задача руководителей и специалистов — в текущую неделю приложить максимум усилий для проведения в комплексе всех сельскохозяйственных работ.

ЧЕТКИЙ РИТМ

Убрать картофель с площади 340 гектаров и выполнить обязательство по продаже его государству к 1 октября — таково обязательство механизированных звеньев совхоза «Искра» Вологодского района.

Отрадно, что все комбайнеры и машинисты картофелекопалок укладываются в график работ. На вчерашний день клубни выкопаны с половины уборочной площади, при обязательстве 3500 тонн государству продано 1600 тонн картофеля.

Директору совхоза Н. И. Ячину только что принесли итоги соревнования картофелеводческих звеньев.

— Молодец, Николай Александрович, поправил положение, — удовлетворенно заметил директор, — теперь уже соревнующемуся с ним звену Бориса Матвеева придется поднажать. Вот что значит соревнование...

В минувшую пятницу выработка на комбайн в звене Б. Матвеева составила 1,2 гектара при норме 0,9, а у механизаторов звена Н. Козлова на двадцать сотых гектара меньше.

Узнал об этом от агитаторов звеньевой, собрал после работы своих помощников, предложил изменить распорядок дня. При встрече с бригадиром попросил выделить дополнительное число автомашин для отвозки клубней на сортировальный пункт.

И вот мы на плантации звена Н. А. Козлова. У него самая большая площадь — 140 гектаров. Техники столько же, сколько и в соревнующемся звене Б. Матвеева: два комбайна и две картофелекопалки. Без высокопроизводительного ее использования первенства не удержишь. Вот почему комбайны в поле работают от зари до темна, естественно, не в ущерб качеству: в земле после проходов комбайнов практически не остается клубней.

Сейчас на счету звена около восьмидесяти гектаров убранного картофеля. Средняя дневная выработка на комбайн за счет продленного рабочего дня составляет 1,3 гектара при норме 0,9.

Высокие темпы обеспечивают и групповое использование уборочной техники, и слаженная работа трактористов В. Скороходова и В. Бульдина на отвозке картофеля, и, наконец, четкая организация труда на сортировальном пункте, который вместе с машинистом Ф. Удодом обслуживают шефы — студенты политехнического института. Они ежедневно готовят для отправки торгующим организациям 200—300 тонн клубней при задании 190. Засыпают семена. Их заложено в хранилище 600 тонн.

Успешному выполнению графика уборочных работ способствует и четко продуманная система оплаты труда. При условии выполнения сменных заданий и хорошем качестве работ в первые десять дней уборки, механизаторам дополнительно начисляется шестьдесят процентов от основной оплаты, во второй десятидневке — тридцать.

— На круг по 180 центнеров клубней с гектара собираем, — говорит звеньевой.

Механизаторы этого и других звеньев совхоза не уходят с поля, пока не выполнят задания.

А. МИХАЙЛОВ.

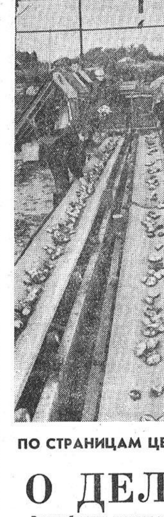

На снимках: групповая работа комбайнов; звеньевой Н. А. Козлов и комбайнер Б. С. Баринов; на сортировальном пункте.

Фото Н. Чеснокова.

ОТБОРНЫЕ КЛУБНИ — ГОСУДАРСТВУ

С пониманием восприняли картофелеводы Бабаевского района условия соревнования картофелеводов. Частые дожди переувлажнили почву, поэтому нелегко убирать «второй хлеб». Нелегко, но радостно — урожай клубней повсеместно сравнительно высокий.

Звеньевой, кавалер ордена Ленина и ордена Октябрьской Революции Н. Г. Снежнов из колхоза имени XXI съезда КПСС выращивал картофель на 21 гектаре. Сейчас он убирает урожай, получая по 300 и более центнеров клубней с гектара.

По 230—260 центнеров клубней накапывают механизаторы этого же хозяйства П. А. Игнатьев и В. А. Трошин. За первые три дня они собрали свыше 70 тонн «второго хлеба». В скорейшей уборке ценной культуры хорошо помогают учащиеся Вологодского педагогического училища.

Небывало хороший урожай картофеля выдался и в колхозе «Путь к коммунизму». Звеньевой А. В. Самсонов накапывает по 250 центнеров клубней с гектара.

Жарко в эти дни и на приемном пункте. Около сотни тонн отборных клубней поступило из совхозов «Бабаевский», «Дубровка», колхозов «Путь к коммунизму», имени XXI с'езда КПСС и других. Продажа «второго хлеба» продолжается.

НАШ СОБ. КОРР.

ПО СТРАНИЦАМ ЦЕНТРАЛЬНЫХ ГАЗЕТ И ЖУРНАЛОВ

О ДЕЛАХ ВОЛОГЖАН

В сентябрьских номерах центральных газет и журналов опубликовано немало материалов, рассказывающих о жизни и трудовых делах вологжан, о новостях литературы и искусства, о проблемах, над решением которых работают трудящиеся области.

Под рубрикой «Правофланговые пятилетки» открывает 37 номер **«Экономической газеты»** большая статья о коллективе Череповецкого металлургического завода.

В **«Строительной газете»** (№ 105) напечатана статья секретаря Вологодского обкома КПСС С. Осминина — «Вологодские перспективы». Автор ведет в ней речь о резервах Нечерноземья, о путях решения проблем, связанных с успешным выполнением намеченной программы комплексного развития сельского хозяйства Вологодчины.

Коллектив Новокемского рейда — самого крупного на Волго-Балте — на двадцать дней раньше намеченного срока выполнил социалистическое обязательство четвертого года пятилетки. Без потерь проплавлено и увязано в пучки свыше 650 тысяч кубометров леса. О трудовых делах этого коллектива рассказывает Т. Никифорова в газете **«Лесная промышленность»** (№ 106).

Газета **«Правда»** (№ 249) публикует статью профессора, доктора искусствоведения И. Рачука — «Кино и зритель». В ней подводится итог социологического исследования, проведенного работниками научно-исследовательского института теории и истории кино с кинозрителями Великого Устюга.

«Да не погаснут горны!» — так называется корреспонденция вологодского журналиста В. Шульгина, напечатанная в газете **«Сельская жизнь»** (№ 210). Автор ведет в ней разговор о сельской кузнице, ставит вопрос о необходимости серьезного отношения к подготовке кадров этой нужной и важной на селе профессии.

«Исцеление творчеством» — так озаглавлена корреспонденция доцента Вологодского пединститута Н. Яковлева, напечатанная в **«Учительской газете»** (№ 106). В ней говорится о большой и интересной работе школьного кружка юных театралов, возглавляемого учительницей средней школы № 1 города Сокола Н. Ф. Соколовой.

Газета **«Известия»** (№№ 211 и 213) публикацией материалов Р. Армеева и А. Блохнина — «В зеркале столетий» и «Земное притяжение» начала рассказ о туристическом маршруте, который проходит по так называемому «серебряному кольцу». В нем идет речь о достопримечательностях Вологды, Кириллова, Белозерска и других городов нашей области.

В **«Водном транспорте»** (№ 106) напечатана статья юриста Н. Сверкунова и специального корреспондента газеты С. Дубинской — «Случилось в Великом Устюге»... Анализируя причины происшедшего в завкоме судоремонтного завода конфликта, авторы ведут серьезный разговор о необходимости внимательного и чуткого отношения к человеку, о принципиальности в защите его прав профсоюзным комитетом.

Еженедельник **«Литературная Россия»** (№ 45) публикует рецензию Сергея Викулова «Один зарок». Она посвящена новой книге стихов нашего поэта-земляка Сергея Орлова — «Верность», выпущенной издательством «Современник».

В журнале **«Агитатор»** (№ 16) напечатана корреспонденция лектора И. Кабановой о деятельности агитплощадок Вологды.

О городе своей юности — Великом Устюге, о замечательном художнике Севера Е. П. Шильниковском рассказывает поэт Марк Соболь в очерке «Старый мастер», опубликованном в **«Литературной газете»** (№ 36).

СЛОВО УЧАСТНИКУ СОРЕВНОВАНИЯ

ОЧЕРЕДНОЙ НОМЕР РАССКАЖЕТ...

Четверть века работает на Сухонском целлюлозно-бумажном комбинате ветеран Великой Отечественной войны Павел Харлампиевич Локтев. Его ратный подвиг был отмечен орденом Красной Звезды и многими медалями. А за мирный труд слесарь Локтев награжден Ленинской юбилейной медалью. Коммунисты цеха по переработке бумаги и картона, где работает Павел Харлампиевич, в семидесятом году поручили ему важное общественное дело: редактирование цеховой стенной газеты «За культуру производства». С тех пор он и возглавляет редколлегию. На общекомбинатовских конкурсах эта газета не раз признавалась лучшей.

Близится к концу смена. Мы, члены редколлегии, вывешиваем очередной номер нашей стенгазеты «За культуру производства». А через несколько минут около нее уже полно народу. На лицах — нескрываемый интерес: о чем же на сей раз рассказывает стенновка?

Газета наша выходит регулярно, каждый месяц. Случается, и дополнительные номера выпускаем. Так было, например, в апреле, в период подготовки к коммунистическому субботнику.

Темы, которые мы поднимаем, самые разные. Тут и производственные дела коллектива, и отдых рабочих, и учеба. Главной же, так сказать, сквозной темой, является тема соревнования. Из номера в номер мы стараемся в той или иной форме рассказать, как коллектив цеха и отдельные рабочие выполняют принятые обязательства. Так, в июльском номере мы сообщили, как цех отметил день выборов в Верховный Совет СССР. План июня был выполнен на 118,8 процента. Сверх плана было выпущено товаров народного потребления на 6.300 рублей.

В том же июльском номере рассказывается, как поработали цеховые рационализаторы. В обязательстве на четвертый год пятилетки было записано: внести 20 предложений. За полугодие уже подано 12 с экономическим эффектом 1857 рублей. Пять из этих предложений уже внедрены, пять — в стадии внедрения. Автор заметки технолог цеха Г. Абросимова отмечает, что все рационализаторские предложения поданы бригадой слесарей. Особенно активно работает творческая мысль бригадира Н. Н. Нифонтова. В других производственных бригадах такой активности не наблюдается, хотя узких мест в цехе еще много.

В следующем номере, в заметке «Равнение на передовиков!» контролер цеха Л. Калачихина рассказала о работе стопорезчицы Т. Н. Прохоровой, которая освоила все виды стопорезных станков, нормы выполняет на 110—120 процентов, продукцию выдает только хорошего качества.

Немало места отводим мы в газете вопросам экономии и бережливости, борьбе с бракоделами. В феврале мы показали, как работают бригады участка гофрированной тары. За январь они сэкономили материалов на 4780 рублей. Но вот как выглядят показатели по бригадам: Р. И. Алексеева — 2700 рублей, а Б. А. Кузичева — только 320 рублей. Работают эти два коллектива в одинаковых условиях. Так почему же столь разные цифры?

Так газета заставляет рабочих задуматься над результатами своего труда, искать резервы, учиться у товарищей.

В июне, откликаясь на призыв передовиков производства областного центра: «Рабочей минуте — строгий счет!», мы напомнили нашим читателям, что за одну минуту на комбинате производится 56 килограммов бумаги, 40 килограммов целлюлозы, 3 килограмма дрожжей, 35 квадратных метров изоплит и т. д.

Газета откликается на любое событие в жизни коллектива цеха, будь то выезд в совхоз по оказанию шефской помощи на заготовке кормов, комсомольский воскресник или подготовка к смотру художественной самодеятельности. Конечно, если бы мы, члены редколлегии, стремились сделать все сами (а нас всего пять человек), то навряд ли успели бы за всем. Но нашими постоянными помощниками являются сами рабочие. Готовилась, например, наша молодежь к общекомбинатовскому смотру художественной самодеятельности. Решили девушки через газету обратиться к ветеранам цеха, чтобы и те приняли участие в смотре. Пришли к нам посоветоваться, как лучше написать. Материал такой был опубликован.

Много места в газете мы отводим молодежной тематике. И это не случайно. В цехе основной состав рабочих — молодежь. На участке гофрированной тары, например, работает две комсомольско-молодежных бригады. А нынешний год особенный — год XVII съезда ВЛКСМ и 50-летия присвоения комсомолу имени В. И. Ленина. И понятно, что такие заголовки, как «Навстречу съезду», «Настоящие девчата», «Комсомольский подарок» и другие — постоянно встречались в газете.

Порой еще можно услышать этакое скептическое восклицание: «Стенгазета? Что она может!». По опыту знаю, многое может, если только с желанием вести дело. Впрочем, вот примеры. Зимой плохо была организована доставка бумаги в цех. Газета выступила. Вскоре была налажена транспортировка бумаги на электрокаре. Сразу сократилось количество отходов.

По критическому выступлению газеты о деятельности группы народного контроля состоялся разговор на партийном собрании. Я уже не говорю о том моральном воздействии газеты, которое оказывает она на читателей. Несколько добрых слов о человеке, и теплее становится у него на душе, легче работается ему.

Так создается общее настроение или, как это теперь принято называть, — микроклимат в коллективе. Именно этот микроклимат позволяет нашему цеху работать ритмично и высокопроизводительно. За восемь месяцев план по выработке бумажно-беловых изделий выполнен на 116,3 процента, гофрированной тары — на 106,4 процента.

Скоро закончится девятый месяц определяющего года пятилетки. Каким он будет для нашего цеха, кто как поработал, об этом и расскажет коллективу очередной номер нашей стенгазеты.

П. ЛОКТЕВ,
слесарь Сухонского ЦБК, редактор стенной газеты «За культуру производства» цеха по переработке бумаги и картона.

Товарищу ГРИШИНУ Виктору Васильевичу

Центральный Комитет КПСС, Президиум Верховного Совета СССР и Совет Министров СССР горячо поздравляют Вас, видного деятеля Коммунистической партии и Советского государства, в день Вашего шестидесятилетия.

Желаем Вам, Виктор Васильевич, долгих лет жизни, доброго здоровья и дальнейшей плодотворной работы на благо советского народа, во имя торжества коммунизма в нашей стране.

ЦЕНТРАЛЬНЫЙ КОМИТЕТ КПСС — ПРЕЗИДИУМ ВЕРХОВНОГО СОВЕТА СССР — СОВЕТ МИНИСТРОВ СССР

УКАЗ
ПРЕЗИДИУМА ВЕРХОВНОГО СОВЕТА СССР

О ПРИСВОЕНИИ ТОВ. ГРИШИНУ В. В. ЗВАНИЯ ГЕРОЯ СОЦИАЛИСТИЧЕСКОГО ТРУДА

За большие заслуги перед Коммунистической партией и Советским государством и в связи с шестидесятилетием со дня рождения присвоить члену Политбюро ЦК КПСС, первому секретарю Московского горкома КПСС тов. **Гришину** Виктору Васильевичу звание **Героя Социалистического Труда** с вручением ему ордена **Ленина** и золотой медали **«Серп и Молот»**.

Председатель Президиума Верховного Совета СССР Н. ПОДГОРНЫЙ.

Секретарь Президиума Верховного Совета СССР М. ГЕОРГАДЗЕ.

Москва, Кремль.
17 сентября 1974 г.

СУТКИ ПЛАНЕТЫ

ПРЕСС-КОНФЕРЕНЦИЯ Г. ШМИДТА

БОНН, 17 сентября. (ТАСС). Канцлер ФРГ Г. Шмидт, выступая здесь на пресс-конференции, подчеркнул стремление ФРГ к дальнейшему развитию отношений с Советским Союзом в различных областях. Касаясь своей беседы с министром иностранных дел СССР А. А. Громыко, находившемся с визитом в Бонне, канцлер отметил, что обе стороны выразили удовлетворение состоянием отношений между СССР и ФРГ. Г. Шмидт особо указал на прогресс, достигнутый в развитии экономических связей между обеими странами.

По поводу совещания по безопасности и сотрудничеству в Европе канцлер заявил, что считает возможным проведение третьего, заключительного этапа этого совещания на высшем уровне.

Г. Шмидт сообщил, что он совместно с министром иностранных дел ФРГ Г.-Д. Геншером нанесет в ближайшее время визит в Советский Союз.

ОБВИНЕНИЯ СНЯТЫ

НЬЮ-ЙОРК, 17 сентября. (ТАСС). Терпят провал попытки федеральных властей добиться судебной расправы над руководителями организации «Движение американских индейцев» Расселом Минсом и Деннисом Бэнксом. В Сент-Поле (штат Миннесота) объявлено о решении окружного судьи Ф. Никола снять с Минса и Бэнкса все пять обвинений, выдвинутых против них в связи с выступлением индейцев племени сиу в поселке Вундед-Ни.

Судья Никол объяснил свое решение «незаконным поведением» властей как в ходе судебного процесса, продолжавшегося 8 месяцев, так и во время самой осады Вундед-Ни. Он, однако, отверг требование защиты об оправдании обвиняемых за недостаточностью улик, что исключило бы возможность дальнейшего судебного преследования лидеров «движения американских индейцев».

СОСТЯЗАЮТСЯ МАСТЕРА

Пяжозерский лесопункт в Бабаевском леспромхозе — крупнейший и наиболее перспективный. Вот почему именно здесь состоялись традиционные в районе соревнования на звание «Лучший по профессии».

Участники конкурса мастерства познакомились с поселком, его людьми, новостройками, побывали в укрупненной бригаде А. С. Андреева, только что возвратившегося из поездки в Тюменскую область, послушали доклад о внедрении новой техники и передовой технологии, обменялись опытом работы.

Место соревнований — обычная летняя делянка в 25 километрах от поселка. Первым приступает к валке деревьев Александр Широков из Шиглинского лесопункта. Он впервые участвует в ответственных соревнованиях, заметно волнуется. Четыре дерева свалил хорошо, а на пятом допустил заминку, ель «пошла» не туда...

Лучшим среди вальщиков леса в районе стал рабочий Пяжозерского лесопункта Иван Никитич Козлов.

Если вальщики работали по одному, то сучкорубы — по трое, и дух соревнования захватил всех. Ловко орудовали топорами Людмила Хамидулина из Колошмы, Виктор Старовойтов из Шиглина, Антонина Волкова из Пяжозера, Валентина Мефедовская из Сосновского лесопункта.

Впрочем, в Пяжозерском лесопункте, на делянках которого уже используется семь сучкорезных машин «СМ-2», топор — древнее орудие лесозаготовителя — в скором времени не понадобится. Сучья обрубать будут машины. Но пока пяжозерцы — большие мастера очистки деревьев.

Десять экипажей тракторов «ТДТ-55» демонстрировали мастерство в трелевке хлыстов. Наиболее умелыми мастерами оказались пяжозерцы Василий Матвеев и Николай Денисов. Пачку хлыстов к месту назначения они доставили за 8 минут и 8 секунд — в рекордно короткое время.

На первом месте среди экипажей «ТДТ-40» оказались Николай Колотушкин и Виктор Герасимов из Сосновского лесопункта.

Всеобщее внимание привлекло и соревнование операторов сучкорезных машин «СМ-2». Лучшее знание теории и высокий класс работы показали опять пяжозерцы, — Александр Родин и Валентин Смелков.

К. КОНСТАНТИНОВ.

Читатель пишем в газету

На стане «2000» — комсомольской ударной стройке — сейчас особенно горячая пора. Совсем немного времени остается до пуска первой очереди гиганта. Многие парни и девчата, приехавшие в Череповец по комсомольским путевкам, самоотверженно трудятся, быстро овладели строительными специальностями.

Люба Мальчикова, которую вы видите на снимке, стала бетонщицей. Она — одна из лучших работниц в бригаде С. С. Катайкова.

В этом же управлении «Заводстрой» недавно начал свою трудовую биографию мастер Николай Лихарев. После окончания Вологодского строительного техникума он решил ехать непременно на комсомольскую стройку. И очень доволен теперь.

ФОТО А. ТОРОПОВА.

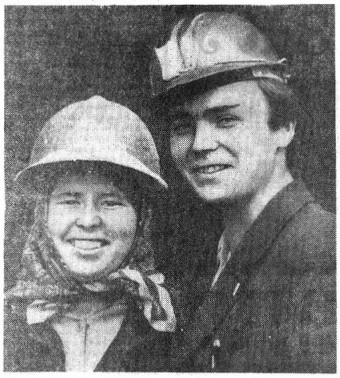

ЧЕЛОВЕК И ЕГО ДЕЛО

СНОВА В РЕЙС

Много водителей в транспортном цехе Ольховского филиала Ковжинского леспромхоза. Одни вывозят лес, другие доставляют рабочих на делянки. Немало среди шоферов передовиков производства, чьи имена с уважением произносят в леспромхозе. Кажется, трудно выделиться на этом фоне шоферу бортовой машины. Но Николая Прокопьевича Егорова ценят у нас в филиале наравне с лучшими производственниками.

Много лет Николай Прокопьевич доставляет грузы на дальние расстояния. Поездки в Вологду, Череповец, а порой и в Ярославль стали для него привычным делом. Его возвращения из рейса с нетерпением ждут десятки людей, потому что привозит он совершенно необходимые для производства грузы: запасные части, различное оборудование, строительные материалы и многое другое.

Труд Н. П. Егорова исключительно важен для Ольховки, ведь наш филиал не имеет других средств сообщения с крупными населенными пунктами, кроме автотранспорта. Чувствуя постоянную ответственность за порученное дело, Николай Прокопьевич всегда аккуратен в работе, постоянно следит, чтобы машина была в «состоянии боевой готовности». Выписывая ему очередной путевой лист, руководители филиала уверены: груз будет доставлен оперативно и четко.

И. ЕВСТАФЬЕВ,
воспитатель общежитий Ольховского филиала Ковжинского леспромхоза.

ИДЕТ ОБЩЕСТВЕННЫЙ СМОТР

КЛАДОВАЯ РЕЗЕРВОВ

Каждый пятый работник фасоннолитейного цеха Череповецкого металлургического завода участвует в общественном смотре резервов производства. Много или мало? Лучше всего показывает это анализ работы в 1974 году.

Механикам цеха уже удалось выполнить все десять организационно-технических мероприятий, намеченных на первый и второй кварталы. Они подали и внедрили 27 рационализаторских предложений. Вот одно из них. Начальник технического бюро И. И. Шкиль и заместитель начальника цеха В. Н. Николаев предложили конструкцию клещей для транспортировки поддонов. Клещи, работающие в автоматическом режиме, полностью заменили ручной труд. Годовой экономический эффект от данного предложения составит около четырех тысяч рублей.

Предложение старшего мастера Г. Н. Фролова, мастера Н. Н. Варникова и старшего экономиста цеха В. М. Коняхина по изменению способа футеровки вагранок не только повысило стойкость шахты, но и сократило расход огнеупорного кирпича на сумму более 6 тысяч рублей. Мастер-электрик Ю. В. Алехичев, дважды в первом полугодии признанный лучшим молодым рационализатором завода, изменил схему электропитания и управления главного подъема на электромостовом кране номер 13.

Реконструкция мостового крана номер 23, осуществленная по предложению старшего электрика В. М. Сорокина и бригадира электрослесарей Б. П. Попова, позволила также повысить производительность и улучшить условия труда рабочих шихтового пролета.

Я привел здесь только несколько примеров. А всего в ходе общественного смотра внедрено в этом году 103 рационализаторских предложения с годовым экономическим эффектом 73,7 тысячи рублей, что превышает взятые обязательства в полтора раза. Выходит что, если в смотре участвует каждый пятый, это очень и очень большое подспорье для цеха.

Как же удалось и удается вести общественный смотр на высоком уровне? На партийных собраниях в цехе, на заседаниях партбюро регулярно обсуждаются вопросы повышения эффективности производства, заслушиваются отчеты начальников участков о ходе внедрения предложений, внесенных в период смотра. Под постоянным партийным контролем находится деятельность цеховой комиссии по руководству общественным смотром и группы народного контроля. Комиссия на первое полугодие намечала провести 18 мероприятий по смотру. Все они выполнены.

Как и в прошлом году, смотровая комиссия вместе с общественными организациями, в первую очередь с группой народного контроля, проводит рейды по экономии всех видов энергии и материалов. И вот результат—с начала года сэкономлено энергоресурсов почти на двадцать тысяч рублей.

По предложению председателя комиссии по проведению общественного смотра резервов производства В. Н. Николаева постоянно выпускается газета «Экономист», в которой подводятся ежемесячные итоги хозяйственной деятельности цеха. В газете не только указываются недостатки, но и раскрываются причины, порождающие их.

При подведении итогов смотра основной критерий — механизация и автоматизация участков и экономические показатели коллективов. Но наряду с этим смотровая комиссия уделяет большое внимание и культуре производства. К примеру, в период смотра коллектив участка плавки чугуна переведен на новый «график здоровья», при котором число ночных смен в месяц сократилось с восьми до двух. А специализация рабочих модельного отделения на станочников и модельщиков дала возможность коллективу работать только в дневную смену.

Слов нет, сделано много. Однако на партийных собраниях, на заседаниях партбюро по-прежнему идет разговор о неиспользованных резервах. Много их вскрывают народные контролеры! В цехе не все сделано для улучшения качества продукции, встречается перерасход шихтовых материалов. В отделении цветного литья не переведены на автоматический режим индукционные печи. Использование этих резервов и внедрение новых позволит и дальше повышать производительность труда, снижать себестоимость литья.

Для чего я так подробно рассказываю о ходе смотра резервов производства в одном из цехов Череповецкого металлургического завода? Просто хочется поделиться хорошим опытом с читателем-производственником. Возможно, кто-нибудь еще выскажет свои соображения о том, как надо вести общественный смотр резервов производства на предприятии.

М. КОРОБОВ,
общественный корр.
г. Череповец.

ДОБРЫЕ ВЕСТИ

...И КЛАРНЕТ

Тринадцатый учебный год начался в Чагодской детской музыкальной школе. 90 юных граждан Чагоды постигают сейчас секреты прекрасного мира музыки.

В школе несколько отделений: фортепьяно, баян, домра, класс духовых инструментов, который открылся в прошлом году. В этом году появилась еще одна новинка: выпускник Вологодского музыкального училища Н. Н. Латышев будет учить чагодских мальчишек игре на кларнете.

С самого основания в школе работает ныне ее директор Л. Н. Митрошкина. Есть здесь учителя-стажисты: Э. К. Орлова, Н. А. Кеслер, Г. А. Дружкова. После окончания службы в рядах Советской Армии вновь вернулся в школу ее бывший ученик, выпускник Вологодского музыкального училища Н. Ф. Богатырев. Второй год учит детей музыке Н. С. Кузнецова, в нынешнем году прибыл в школу преподаватель по классу фортепьяно Г. Н. Жуков.

Коллектив музыкальной школы дружный, инициативный. Может быть, поэтому ни один концерт в Чагоде не обходится без участия воспитанников музыкальной школы. Часто выезжают они с концертами к жителям поселков и деревень района.

В. МИРОНОВА,
внештатный корр.
п. Чагода.

— Дяденька, снимите!

Щелкнул затвором. Так в моей фототеке оказался этот снимок.

Девочку зовут Таня. В августе она вместе с другими лучшими учениками школ области приезжала в Вологду на слет, организованный обкомом комсомола.

И вот уже позади первые недели учебы. Таня теперь второклассница. Пусть она отличной учебой заслужит право еще не раз представлять родную школу.

ФОТО А. ТОРОПОВА.

САТИРИЧЕСКИМ ПЕРОМ

СУХОПУТНАЯ БАРЖА

Обращаемся к руководителям Брусенецкого леспромхоза с просьбой: выделите, пожалуйста, экскурсовода! А то мы как-то стесняемся сами рассказывать историю редкостного экспоната, установленного вами в самом центре села Н.-Печеньга.

По виду этот экспонат — самая обыкновенная баржа. Помнится, несколько лет назад — зимой было дело — тащил ее трактор вдоль деревни. Кажется, в поселок Игмас. Не дотащил. Лопнули крепления, что ли. Баржа осталась на улице, загородила проезд, перекрыла путь к противопожарному и заборному водоемам.

И стоит!

Не умеет она сама передвигаться, как видно. Не привыкла по суше.

Вокруг баржи ходят, любуются. Какой-то особый интерес она пробуждает. Толки вызывает. Об этом экспонате уже и на сессии сельсовета говорили. А баржа все стоит.

В. БУЛАТОВ.

БОЙ — «ЗЕЛЕНОМУ ЗМИЮ»

ОБВИНЯЕТСЯ ПЬЯНСТВО

— Коллективы наших предприятий ведут активную борьбу с пьянством. Вот и сегодняшний судебный процесс, который мы проводим в автоколонне № 1116, служит целям показать, что пьянка и преступление — родные братья, что пьянка — это дорога в места лишения свободы,— так начал свою обвинительную речь помощник прокурора Вологды Б. П. Шарапов.

Его поддержал заведующий Вологодской юридической консультацией А. А. Карюшин, выступавший в качестве защитника по делу:

— Пьянство — основная причина, которая привела моего подзащитного на скамью подсудимых. Поэтому мы с полным правом можем сказать, что этим процессом обвиняется пьянство.

Об этом же говорил в своем последнем слове подсудимый М. А. Стрельцов:

— Лучше бы не соглашаться выпивать и раньше уйти домой; только по пьянке я мог совершить это.

Четвертого человека, который должен бы стать активным участником процесса, уже нет в живых. В акте судебно-медицинской экспертизы сказано: «Перед смертью находился в сильной степени алкогольного опьянения».

Итак, очередная и, можно сказать, заурядная пьянка. Итог ее: один оказывается за тюремной решеткой, другой— в могиле.

Настал черед подробней представить этих двух людей.

Михаил Александрович Стрельцов работал шофером в автоколонне № 1116 с января 1966 года. В характеристике о нем сказано: «За период своей работы зарекомендовал себя с положительной стороны... Нарушений трудовой и автотранспортной дисциплины не имел... За высокие производственные показатели присвоено звание ударника коммунистического труда. В быту и на производстве вел себя положительно...».

Как видим, перед нами не какой-то спившийся алкоголик.

События того дня заставляют, однако, весьма осторожно отнестись к характеристике. Что же произошло тогда, 29 мая 1974 года?

Окончив работу в 10 часов утра, Стрельцов не пошел отдыхать после ночной смены, а стал искать компаньонов по выпивке. Это оказалось делом нетрудным. Тут же, в диспетчерской, призыв нашел свой отклик. И не важно, что одного собутыльника он вообще не знал, а другого знал только по имени. Бутылки с водкой куплены, и вся компания идет к пивному ларьку, что на углу улиц Добролюбова и Горького.

— Торговля пивом в городе, к сожалению, не налажена. Пивные ларьки используются пьяницами, как полулегальное место распития водки. Предприятия торговли совместно с рабочими коллективами и милицией не ведут еще борьбы за культуру торговли пивом,— говорил защитник на процессе.

И у него были основания для такого вывода. Пять-шесть часов пьянствовал Стрельцов у этого ларька. Менялись компаньоны, участники попойки бегали в магазин для пополнения запасов спиртного.

Здесь и перекрестились дорожки Стрельцова и К. С. Шишлякова. Пришло время познакомить читателя и с потерпевшим. Мы откладывали это знакомство и не называли его фамилии. Нас смущала старая русская поговорка: «О покойнике либо ничего, либо хорошо». И все же о нем следует сказать всю правду — чтобы остановить других.

Константин Сергеевич Шишляков тоже был шофером — только в автоколонне № 1117. Работал добросовестно, нарушений транспортной и трудовой дисциплины не имел. Но в последнее время что-то с ним случилось. Вот строки из характеристики:

«В январе 1974 года совершил два прогула, в марте — два прогула, в апреле — прогул. Прогулы были связаны с употреблением спиртных напитков. В семье Шишляковых между отцом и сыновьями имели место серьезные скандалы. По просьбе директора школы № 15 К. С. Шишлякову был предоставлен очередной отпуск — с целью усиления контроля за сыном, учащимся восьмого класса...».

В тот день потерпевший должен был, «по идее», «усиливать контроль за поведением сына». Он нашел место за пустыми пивными бочками и с бутылкой в руках жаловался случайным знакомым на жизнь.

Однообразие места наскучило собутыльникам. Купив очередную бутылку водки, они пошли бродить по городу.

На автобусной остановке у спортзала «Труд» начался очередной пьяный спор. О чем? Да ни о чем. Кто кого уважает. Свою позицию Стрельцов решил подкрепить убедительным аргументом — он толкнул Шишлякова. Тот попал под колесо автобуса...

* * *

— Только по пьянке я мог совершить это,— твердит Стрельцов. Он не может выговорить этого слова — «убийство». И все-таки это — пусть не умышленное, по неосторожности — но убийство.

Молча, сосредоточенно слушают товарищи Стрельцова все, о чем говорят в суде. Они серьезно взвешивают и хорошее, и дурное в Стрельцове. Кто-то пытался выкрикнуть непонятное в защиту пьянства. Его моментально выставили из зала.

Но вот что настораживает. В коллективе не нашлось человека, который бы мог выступить в суде в качестве представителя общественности. А ведь в автоколонне знали о том, что можно выдвинуть общественного обвинителя.

...Закончен процесс. Оглашен приговор. Милицейская машина увозит осужденного. Расходятся люди, обмениваются мнениями, огорчаются, недоумевают:

— Вот до чего можно дойти...

— А ведь такой смирный, спокойный...

— И чего он связался с пьяницей?..

Процесс заставил многих задуматься. И это важно.

Ю. ГАВРИКОВ,
председатель Вологодского городского народного суда.

УТОЛЕНИЕ ЖАЖДЫ, ИЛИ

ИСТОРИЯ О ТОМ, КАК ВОЗНИК ПИВНОЙ ПАВИЛЬОН В ПОСЕЛКЕ ЛОСТА И ЧТО ИЗ ЭТОГО ВЫШЛО

Полтора года назад около магазина № 140 появился пивной ларек. Его создатели — работники горпищеторга и магазина — думали, надо полагать, о нашем, то есть жителей поселка, благе. Появилась возможность утолить жажду в жаркий день. И вообще, говорят, пиво полезно.

Вот как события развивались дальше. Около ларька с каждым днем становилось все многолюдней. Для удобства любителей пива заведующая магазином Т. Е. Изотова построила рядом столы. Получился павильон под открытым небом.

Здесь собираются несколько десятков пьяниц. И что творится — передать невозможно! Открывается как бы полулегальный клуб: здесь проводят часы, орут, дерутся, сквернословят, разводят антисанитарию. А рядом школьники играют в футбол, малыши забавляются.

Создается впечатление, что торговые работники ничуть не удручены подобной картиной: все стерпишь ради выручки, для выполнения плана. Рядом — магазин, здесь покупают бутылки и те, кому, как говорится, «давно хватит». Расставляют их за длинным столом. И — пошло гулянье!

Пиво привозят каждый день, а иногда и по две цистерны в день. Заметили, что и спиртное в магазин доставляется регулярно: машина не опоздает к выходному или к дню зарплаты подвезти лишнюю порцию и «красного», и «белого». К воскресенью — «красненького». Соблюдаются, стало быть, правила торговли.

Злосчастный ларек выстроен явно не на месте. Мало того, что пиво продается в столовой, так и на улице. Впрочем, виновато не пиво, а порядки. Вы не увидите у ларька ни милиционера, ни дружинников. Выходит, что группка алкоголиков делает, что хочет, своим примером развращает молодежь.

Даже и в магазине, по нашему мнению, следует запретить торговлю спиртными напитками. В постановлениях правительства по борьбе с пьянством и алкоголизмом ясно сказано, что нельзя торговать спиртными напитками рядом с производствами. Неподалеку от магазина ремонтная мастерская торфопредприятия, железнодорожная станция.

Мы думаем, возможны только два решения. Или торговля алкогольными напитками должна вестись культурно, с соблюдением и санитарных, и этических норм, с дежурством дружинников, с одергиванием тех, кто «перебирает». Или она вообще вестись не должна в центре поселка, в окружении предприятий, на глазах у всех жителей и в том числе детей и подростков.

тт. ЖЕРЕБЦОВА, СЕМИЧЕВА, ОХОТНИКОВА и другие, всего 27 подписей.
пос. Лоста.

БОЙ — «ЗЕЛЕНОМУ ЗМИЮ»

ЭХО

И ХЛЕБ, И МЕД

В НОМЕРЕ 177 «Красного Севера» опубликована, на мой взгляд, исключительно интересная, своевременная статья «Солнечное племя». В ней ставится вопрос расширения пасек, широкого распространения пчеловодства в области.

Хочу сказать, что пчеловодство — занятие исключительно увлекательное и полезное. Добавлю — и трудное. Говорят, что мед— как драгоценные клады: дается упорным. Еще говорят, что пчелы хорошо живут только у честных, добрых людей. Я убедилась в истинности этих слов, наблюдая за работой пчеловодов.

Сама я инженер, увлеклась пчеловодством неожиданно. Как-то попался на глаза журнал «Пчеловодство». То, что рассказывалось там о пчелах, было настолько поразительно, что потом уж не пропускала ни одного номера этого журнала, достала книги по пчеловодству. Наконец, на семейном совете решили купить семью пчел. Потом — еще две семьи. С большим увлечением работаю. Нынче получила по 45 килограммов меда с семьи. Сейчас я уже не просто пчеловод-любитель, приняла общественную пасеку.

Могу судить о статье, опубликованной в вашей газете, профессионально. Правильно ставится проблема: основное назначение пчел — опыление сельскохозяйственных культур. Товарный мед пчеловод берет из кормовых запасов семьи. Иногда, когда климатические условия складываются неблагоприятно, пчелы дохода не приносят. Но и тогда главное свое назначение — быть опылителями растений — они выполняют. Таким образом, пчелы создают урожай.

А. КОЗЫРЕВА.
г. Вологда.

ФАКТ С КОММЕНТАРИЕМ

ВОЗВРАЩЕНИЕ К ЖИЗНИ

ДОРОГАЯ редакция! Пишут вам из далекой Хакассии Красноярского края супруги Коровкины. Просим через газету выразить благодарность и сердечную признательность медицинскому персоналу хирургического отделения Шекснинской районной больницы.

Наш сын В. И. Вепрук поступил в больницу в безнадежном состоянии, получив тяжелейшую травму, потеряв руку и ногу. Жизнь его висела на волоске. Медики сделали все возможное и невозможное, чтобы сохранить нам сына, жене — мужа, ребенку—отца.

КОРОВКИНЫ.

Несчастный случай произошел на железной дороге. Начальник изыскательской партии инженер Василий Вепрук был доставлен в больницу в шоковом состоянии, с острой кровопотерей. Операция была назначена немедленно. Вели ее двумя бригадами — чтобы скорее, скорее помочь, чтобы сохранить жизнь! Одну бригаду возглавил заведующий хирургическим отделением В. П. Сухнев, ему ассистировал хирург Г. М. Чистяков, другую — главврач больницы А. В. Андропов, ассистент — студент-медик Ю. Цейтлин.

Бригада анестезиологов сумела быстро подготовить больного. Четко работала операционная сестра Т. И. Соловейчик. Но все усилия медиков могли оказаться напрасными: нужна была кровь. Много крови. Первыми на помощь пришли работники больницы. Немедленно и безвозмездно отдали больному кровь врач Н. П. Озерова, медсестры В. В. Пожарова, В. И. Иванова, Н. П. Овчинникова, К. Е. Протопопова, операционная санитарка Л. Обухова, студент Ю. Цейтлин. К ним присоединились товарищи Вепрука по работе И. В. Кравченко, В. П. Шелетин, О. В. Мишутин, В. Б. Семенов, жители поселка А. Г. Зубкова и Т. С. Дубова.

Сейчас жизнь В. Вепрука, как сообщил нам его лечащий врач Г. М. Чистяков, вне опасности. Заказаны протезы. Скоро он выпишется из больницы.

НА ТЕМЫ МОРАЛИ

ОБУЗА

ПИСЬМО в редакцию было коротким и тревожным: родные дети обижают отца. Он — старик, пенсионер, болен, почти не ходит и криком кричит о помощи. Но дочери и сами не ухаживают за отцом, и никого в дом не допускают,— писали соседи.

И вот я в Соколе. Двухэтажный деревянный дом на тихой, аккуратной улочке поселка ЛДК. Адрес разыгрывающейся здесь вот уже несколько лет драмы.

...Жила когда-то дружная семья, росли четверо детей, в доме царили мир и благополучие. Но вот умерла хозяйка, и пришел конец и миру, и благополучию. Нет, глава семьи Николай Иванович не бросил семью, не женился, но дом стал адом. Отец жалел детям каждую копейку, отстранился от всех забот.

Судя по всему, не сладко жилось ребятишкам в этой семье. Старшая — Александра—взяла тогда младших под свое покровительство. Второй брат Виктор, шофер, тоже отдавал и заработок и ласку малышам.

Шли годы. Александра Николаевна закончила пединститут, учительствовала. Валерий отслужил в армии и остался работать в другой области. Мария, которой сейчас двадцать лет, пошла на ЛДК, слывет хорошей производственницей.

Отец заболел, стал инвалидом, вышел на пенсию. Александре Николаевне еще прибавилось хлопот. Может, слишком много души отдала она сестрам и братьям и, как говорится, надорвалась?

Трудно судить чужую жизнь. Неприятно ворошить интимный быт семьи — то, что всегда остается тайной. И я не берусь быть судьей. разбирать отношения отца-старика со взрослыми теперь детьми. Не называю настоящую фамилию. Хочу, чтобы Александра Николаевна и Мария узнали сами себя и судили тоже сами себя.

Но и промолчать не могу. И вот почему.

Я беседовал с сестрами на втором этаже дома. Чистые, светлые, ухоженные комнаты. Так и чувствуется женская рука, умеющая создавать уют.

— Опять жалуется? — на глазах Александры Николаевны слезы в голосе неприязнь. Она с каким-то злорадным ожесточением начинает в который раз повторять историю семьи: вот когда мы были маленькими, а мама умерла... За это «когда» Александра Николаевна прячется. как за щит. Утверждает что «ему хорошо», демонстрирует, как наглядное пособие, кастрюлю с манной кашей, выстиранное белье.

— А Николай Иванович в какой комнате живет?

— Внизу.

И вот мы спускаемся со второго этажа на первый: будто из купеческого особняка — в босяцкую ночлежку. Обстановка кажется невзаправдашней, а декорацией к старой пьесе. Старику уже 75. Он лежит на кровати под какими-то лохмотьями. Бледный, одутловатый. В комнате душно — форточки нет. Темно. Пол кое-где прогнулся. Обои потрескаыны. На столе немытая посуда.

И тут выяснилось одно поистине ужасное обстоятельство: сестры, уходя на работу, запирают отца в комнате на весь день.

— А он двери нараспашку, и заходи, кто хочет,— парирует Александра Николаевна, глазом не моргнув.

Случалось, Николай Иванович целыми днями оставался голодным: ходить почти не может и заперт.

— У нас работа. Не около сидеть.

Подолгу больной отец не бывает в бане.

— Из-за «него» я вся измоталась. Из-за «него» и брат умер (Виктор недавно умер от рака) «Он» капризен, скуп. Небось, пенсию нам с выдачи, по копеечке дает...

Речь о деньгах на общий стол. Зарабатывают Александра Николаевна и Мария вместе рублей двести. Свой небольшой огород. В доме квартиранты.

Наверное, виноват Николай Иванович перед детьми. И нельзя заставить кого-то полюбить нелюбимого человека. И никто не обяжет сестер отдавать старику тепло своего сердца.

Но можно ли позволить издеваться над отцом?

Они живут под одной крышей. Одной семьей, как и раньше, как и всегда. И постоянно, каждодневно издеваются над стариком, ожесточенно мстят за старые обиды.

— Писать будете? На нашем примере учить других? — едко выговаривает мне Александра Николаевна при прощании. Стоим на пороге дома. У хозяйки в руке — ключ.

Я гляжу на него и вижу, как он поворачивается в замочной скважине по утрам, когда Александра Николаевна убегает на работу. Поворачивается, запирая дом вместе с «обузой»...

Г. МАКАРОВ.
г. Сокол.

НАУКА И ПРАКТИКА

РАСКРЫВАЯ ТАЙНЫ ЛЕДОВИТОГО...

Несколько лет назад ветер прибил к берегам Канады льдину, на которой стояли изрядно потрепанные штормами палатки. Людей в них не было.

Как выяснилось позже, это были остатки лагеря, который оставила, закончив работу, советская экспедиция «Северный полюс-7». Случайная находка чрезвычайно заинтересовала канадских специалистов. Как шла льдина? Какими ветрами ее несло? Исследователь М. Данбар предложила свою гипотезу и сообщила о ней в СССР. Советские эксперты внимательно изучили ее и, согласившись с основными выводами своего канадского коллеги, внесли в гипотезу свои коррективы.

В данном случае сотрудничество ученых было вызвано счастливой находкой. Но, как известно, исключение подтверждает правило: ценность научных изысканий возрастает, если они проводятся совместно учеными разных стран. Такие изыскания предусмотрены совместно разработанной советскими и канадскими полярниками программой изучения Арктики, реализация которой началась еще в прошлом году.

Основные исполнители этой программы с советской стороны—ученые Арктического и Антарктического научно-исследовательского института, о котором и пойдет наш рассказ.

Институт—почти ровесник Советского государства. Его ветераны вспоминают, как в один из весенних дней 1920 года по улицам Москвы проехали телеги, на которых лежали мешки с пломбами Государственного банка. В мешках было 50 миллионов рублей денежными знаками. В стране шла гражданская война. Но молодое Советское государство, занятое десятками сложнейших военных и экономических проблем, все-таки нашло возможным выделить средства на организацию Северной научно-промысловой экспедиции. Оно справедливо рассчитывало с помощью ученых начать разумное хозяйствование на всем советском Севере, вырвать из материального и культурного кризиса населявшие его малые народы. И считало эту задачу неотложной. С научно-промысловой экспедиции и началась родословная института Арктики, идею создания которого горячо поддержал В. И. Ленин.

С тех пор ученые института принимали самое активное участие во всех крупных экспедициях, каждая из которых открывала новую страницу в истории арктических исследований. Вот некоторые из них.

В 1923 году научное судно института «Персей» совершило свое первое полярное плавание. В 1932 году исследователей института принял на борт ледокол «Сибиряков», который совершил первый сквозной рейс по Северному морскому пути в одну навигацию. Этим было положено начало широкого освоения Северного морского пути. В 1937 году научные работники института стали участниками дрейфующей экспедиции «Северный полюс-1». Они провели в дрейфе больше 9 месяцев, собирая материалы о природе центральной части Северного Ледовитого океана.

Это были первые шаги, накопление первого опыта, который впоследствии подготовил такие крупные открытия, как, например, нанесенный ныне на карту арктический подводный горный архипелаг, хребты которого получили имена выдающихся ученых—Ломоносова, Менделеева, Гаккеля...

Одно за другим исчезали «белые пятна» в знаниях об Арктике. Давно уже сдан в институтский музей символический ключ от Северного полюса. Но ученые считают, что главные открытия впереди. Тем более, что теперь уже сто советских береговых, дрейфующих, островных станций наблюдения, специальные суда и авиация, искусственные спутники Земли помогают исследователям изучать огромные пространства Северного Ледовитого океана.

Тридцать пять лет из шестидесяти посвятил исследованию полярных морей директор института Герой Социалистического Труда Алексей Федорович Трешников. Сначала он плавал на судах ледово-гидрологического патруля, которые в годы Великой Отечественной войны действовали совместно с военными кораблями Северного флота. Потом дрейфовал уже в мирном Ледовитом. Однажды прямо на льдине получил по рации предложение немедленно принять руководство экспедицией в Антарктике. У него не оставалось времени даже на короткий отдых. Но он передал в эфир: «Безоговорочно согласен. На любую должность». Открывал станцию «Восток», построенную, пожалуй, в самом интересном месте Антарктиды—в центре ледяного континента. Написал десятки научных работ. Стал доктором географических наук. Выучил десятки молодых исследователей, которые сегодня работают на обоих полюсах планеты...

Алексей Федорович встретил нас у себя в кабинете, две стены которого занимают огромные карты Ледовитого океана и Антарктики.

— Наш институт,—сказал Трешников, — проводит комплексные исследования Арктики и Антарктики. Подчеркиваю—комплексные. Это видно уже по простому перечню направлений: долгосрочные и краткосрочные прогнозы погоды, океанология, взаимодействие атмосферы и океана, ледовые прогнозы, геофизика, радиофизические методы океанографии, география и история полярных стран, полярная медицина, экономика.

Основной об'ект изучения—Северный Ледовитый океан и прилегающие районы Атлантического и Тихого океанов. Мы рассматриваем Ледовитый океан как часть Мирового океана. Климат, например, и атмосферные процессы над океанами важны для всей мировой службы погоды. Нас особенно интересует ионосфера — верхняя часть атмосферы, поведение электрически заряженных частиц. Эти работы нужны для установления устойчивой радиосвязи на дальние и сверхдальние расстояния.

И, конечно, наш институт занимается морскими льдами: ледовая разведка, тактика ледовых плаваний. Ведь и в наши дни, несмотря на современную технику, северные моря остаются самыми тяжелыми для судоходства.

Мы собираем и анализируем все данные и составляем специальные карты. А по ним—рекомендации капитанам кораблей. Именно все данные: и о ветре, и о строении дна, и о химическом составе воды, и о температуре.

Сейчас мы проводим программу «Полярный эксперимент». Ее цель—разработать схему, план прогнозирования океанологических, ледовых и метеорологических явлений.

...Больше всего проблем в Арктике задает атмосфера. Теория ее циркуляции, взаимодействия атмосферы и океана стали главными в советско-канадской программе научного сотрудничества.

Профессор Александр Александрович Гирс, который вот уже двадцать лет изучает атмосферные процессы в Арктике, говорит:

— Наша цель—установить такие закономерности, которые позволят составлять долгосрочные и краткосрочные научно обоснованные метеорологические прогнозы для Арктики. Они служат научным основанием для проведения и планирования навигаций по Северному морскому пути.

Неонилла ЯМПОЛЬСКАЯ,
корреспондент АПН.

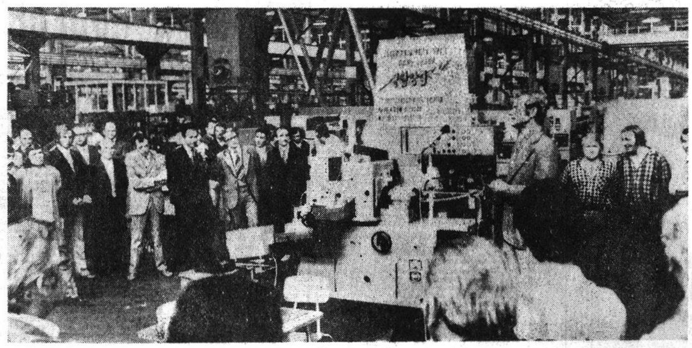

ГДР. 1.000-й шлифовальный автомат изготовлен для Советского Союза на станкостроительном заводе в Берлине—Марцане. Таким образом машиностроители на две трети выполнили план экспортных поставок в СССР.
Своей продукцией это предприятие снабжает шарикоподшипниковую промышленность стран—членов СЭВ.
НА СНИМКЕ: митинг в цехе завода по случаю изготовления 1000-го автомата для СССР. Фото АДН—ТАСС.

МИР СЕГОДНЯ
НА ЗАРУБЕЖНЫХ МЕРИДИАНАХ

ПЕРСПЕКТИВНАЯ ПРОДУКЦИЯ

ВАРШАВА. Автоматическое управление производственными процессами — одна из главных задач современной промышленности. Именно это направление определяет всю производственную деятельность польского комбината «Мера-пнефаль», предприятия которого находятся недалеко от Варшавы.

Комбинат поддерживает тесные связи с многочисленными заводами и фабриками ПНР. Оборудование промышленной автоматики с маркой «Сделано в Польше» пользуется спросом во многих странах мира. Оно широко используется на сахарных заводах СССР и Чехословакии. На Лейпцигской ярмарке нынешнего года Польша заключила контракты с ГДР, предусматривающие значительное увеличение поставок в эту страну автоматического оборудования, изготовленного на комбинате «Мера-пнефаль».

В настоящее время предприятие производит оборудование для комплексной автоматизации основных объектов химической и пищевой промышленности, а также промышленности строительных материалов.

(ТАСС).

ПРАЗДНИК ЧЕХОСЛОВАЦКИХ АВТОМОБИЛЕСТРОИТЕЛЕЙ

ПРАГА. Вся социалистическая Чехословакия отметила в эти дни 80-летие автомобильного завода в городе Млада-Болеслав — передового предприятия отрасли. Здесь производят известные во всем мире малолитражные легковые автомобили «Шкода».

«Шкода-1.000 МБ» — комфортабельная, экономичная, легкая в управлении машина—выпускается здесь уже десять лет. Это еще один знаменательный юбилей в жизни автомобилестроителей республики. Ныне производство этих автомашин приблизилось к 150.000 в год.

(ТАСС).

ПРОБЛЕМЫ ФРАНЦУЗСКОГО СТУДЕНЧЕСТВА

«Ему 20 лет. Сейчас он помощник кладовщика. В течение года изучал философию в университете... Другому молодому человеку 21 год. Он работает на бензоколонке. Образование: два года изучал английский язык в Парижском университете... Оба были вынуждены оставить учебу», — пишет французский еженедельник «Экспресс».

Французский научно-исследовательский центр по установлению квалификации сообщает, что, например, филологический и юридический факультеты Парижского университета потеряли только за время одного полного курса обучения 43,3 процента студентов. На литературном факультете университета в Гренобле треть студентов отсеялась между сентябрем 1973 и февралем 1974 года. На четырех факультетах Реннского университета за один только год прекратили учебу 35 процентов студентов.

Конечно, кое-кто расстается с университетскими аудиториями, не сдав экзаменов. Другие, увы, слишком поздно осознают, что, став специалистами в избранной ими области, не смогут найти работу. И все же корень зла в другом (и этого не скрывает даже буржуазная печать). «Прежде всего — финансовые затруднения, — пишет, в частности, «Экспресс». — Студент 70-х годов — это прежде всего нуждающийся человек». Стипендия настолько мала, что на нее невозможно прожить, если даже отказывать себе в самом необходимом. Поэтому будущие врачи, юристы, инженеры, математики работают разносчиками товаров, мойщиками автомашин, манекенщицами — везде, где можно заработать хотя бы лишний франк.

В 1966/67 учебном году стипендию во Франции получал каждый четвертый студент. Теперь — только каждый шестой.

Майские выступления студентов в 1968 году внесли коррективы в социальный состав французского студенчества. Несколько расширился прием молодежи из семей рабочих, крестьян и мелкой буржуазии. Чтобы они сумели закрепиться в институтских стенах, Национальный союз студентов Франции, студенческие ассоциации наряду с требованиями об увеличении размеров стипендий внесли предложение об их распределении по социальным критериям. Прогрессивная общественность Франции поддерживает требования студентов и вместе с ними борется за их осуществление. Вопреки сопротивлению буржуазии, всячески препятствующей «полевению» студенчества, наметился процесс демократизации университетов Франции.

«Если раньше университеты выпускали наследников буржуазной элиты, — отмечает журнал «Студенты мира», — то ныне они все более становятся центрами, готовящими интеллектуальные кадры, которые в нашу эпоху являются важным союзником рабочего класса в борьбе за демократическое преобразование общества. Начавшаяся демократизация университетов — большой успех трудящихся Франции, который необходимо развить и закрепить».

Л. ЯГУНИНОВ.
(АПН).

КРЕСТЬЯНЕ ПРОТИВ ПОЛИТИКИ ЕЭС

БРЮССЕЛЬ. Сегодня в странах «Общего рынка» начались массовые выступления крестьян, протестующих против сельскохозяйственной политики ЕЭС, которая служит интересам аграрных монополий, и отказа пересмотреть низкий уровень закупочных цен.

Во всех девяти провинциях Бельгии десятки тысяч крестьян на тракторах и других сельскохозяйственных машинах заполнили основные улицы Брюсселя, Льежа, Антверпена, Гента, Шарлеруа и многих других городов.

ПАРИЖ. Французские крестьяне блокировали тракторами дороги, ведущие к Страсбургу и Анже. В знак протеста против падения закупочных цен на сельскохозяйственные продукты и быстрого роста инфляции они соорудили также баррикады на дорогах.

БОНН. Мощные крестьянские демонстрации были проведены на улицах западногерманских городов Дюссельдорфа, Висбадена и Людвигсхафена. Крестьяне несли транспаранты с надписями, выражавшими протест против аграрной политики ЕЭС.

ЛОНДОН. Условия труда и жизни сельскохозяйственных рабочих Англии неуклонно ухудшаются в связи с ростом инфляции, заявил генеральный секретарь объединяющего свыше 180 тысяч человек национального профсоюза сельскохозяйственных рабочих Р. Боттини. Профсоюз потребовал немедленного повышения заработной платы сельскохозяйственным рабочим.

(ТАСС).

Абиджан — столица Берега Слоновой Кости.
НА СНИМКЕ: площадь Независимости — одно из красивейших мест Абиджана.
Фото Н. БАРАТОВА. Фотохроника ТАСС.

МАДРИДСКАЯ КОЛОНИЯ В АФРИКЕ

За последние два месяца у всех на глазах рухнула португальская колониальная империя в Африке. Народы бывших владений Лиссабона на этом континенте находятся на пути независимости и свободы. Но африканская земля еще не полностью освободилась от господства иностранных колонизаторов. До наших дней на карте Африки сохранились колониальные владения Мадрида. Это так называемая Испанская или Западная Сахара.

266 тысяч квадратных километров африканской земли, что равно половине площади самой Испании, управляются мадридскими властями. Этой территорией Испания завладела в 1884 году в силу постановлений так называемой Берлинской конференции, на которой тогдашние великие державы терзали карту Африканского континента. Долгие годы эти земли имели для Мадрида чисто стратегический интерес. Испания владела там почти полутора тысячами километров прибрежной полосы вдоль Атлантического океана. Великие державы—Англия, Франция, Германия — пристально оглядывались друг на друга, опасаясь, что кто-то из них вдруг отторгнет эти земли у довольно слабой Испании и создаст там свои морские базы или опорные пункты.

Все эти годы владения в Африке — безжизненные пески, по которым бродили племена кочевников, — не приносили метрополии никаких выгод. Но дело изменилось коренным образом в 1965 году, когда в местечке Бу-Краа, неподалеку от границы с Марокко, были открыты залежи фосфатов. Изыскания геологов позволили предположить, что эти подземные кладовые ценного минерального сырья — крупнейшие в мире. Только по разведанным запасам они составляют около 1700 миллионов тонн. С тех пор как началась интенсивная эксплуатация залежей, в Западную Сахару устремился международный капитал. Сейчас разработку фосфатов, кроме испанских фирм, ведут крупнейшие европейские и североамериканские концерны. Они всячески помогают Мадриду саботировать решение ООН о проведении плебисцита о самоопределении этого колониального владения.

Мадрид неоднократно объявлял о якобы предстоящем референдуме. А пока в прошлом году создал подобие марионеточного парламента — так называемый «Джамаа», куда вошли специально подобранные 102 представителя от вождей племен и местной знати. Первым актом этого «суверенного органа» было обращение к мадридским властям, в котором подчеркивались верноподданнические чувства.

Падение португальской колониальной империи вновь обострило вопрос о Западной Сахаре. Он усложняется еще и тем, что на эту территорию заявляют претензии соседствующие с ней Марокко и Мавритания. Начался очередной тур дипломатических переговоров трех заинтересованных сторон. В августе исполнявший тогда обязанности главы испанского государства принц дон Хуан Карлос встречался в Мадриде со специальной марокканской делегацией... На днях испанский военный министр генерал Колома Гальегос отправился в Испанскую Сахару, где проведет инспекционный смотр войск на границах с Марокко и Мавританией.

Но пока идут дипломатические дебаты, эта часть африканской земли продолжает влачить существование колонии. И ясно одно: ее судьба не может быть справедливо решена без учета воли ее народа.

Н. ГАБИНСКИЙ.
(АПН).

НОВОСТИ, СОБЫТИЯ, ФАКТЫ

ПРИБЫТИЕ СОВЕТСКОЙ ДЕЛЕГАЦИИ

НЬЮ-ЙОРК, 17 сентября. (ТАСС). В Нью-Йорк для участия в работе XXIX сессии Генеральной Ассамблеи ООН прибыла делегация Советского Союза во главе с членом Политбюро ЦК КПСС министром иностранных дел СССР А. А. Громыко.

В аэропорту А. А. Громыко сделал заявление, в котором отметил, что работа сессии начинается в обстановке стремительных перемен в мире, сложных и подчас противоречивых процессов. Но превалирующей тенденцией продолжает оставаться разрядка международной напряженности. Советский Союз, верный ленинским принципам своего внешнеполитического курса, будет и впредь последовательно проводить политику мира и разрядки, подчеркнул А. А. Громыко.

МЕСЯЧНИК ДРУЖБЫ

СОФИЯ, 17 сентября. (ТАСС). Здесь состоялось торжественное собрание, посвященное открытию месячника болгаро-советской дружбы.

На собрании присутствовали Первый секретарь ЦК БКП, Председатель Государственного Совета НРБ Т. Живков, другие руководители партии и правительства Болгарии.

Выступившая с речью член Политбюро ЦК БКП, Председатель Всенародного комитета болгаро-советской дружбы Ц. Драгойчева подчеркнула, что нерушимый союз между болгарским и советским народами превратился в движущую силу социалистического развития Болгарии. Главным источником исторических завоеваний болгарского народа, его побед являются прежде всего нерушимая дружба, великий классовый интернациональный союз с СССР.

БЛАГОДАРНОСТЬ СОВЕТСКОМУ НАРОДУ

ЛОНДОН, 17 сентября. (ТАСС). «От имени всех чилийских патриотов я хочу передать слова искренней благодарности советскому народу за горячую поддержку и солидарность с нашей борьбой»,— заявила в беседе с корреспондентом ТАСС вдова президента Чили Ортенсия Бусси де Альенде. Для многих чилийцев, находящихся в стране и за рубежом, сказала она, радио Москвы стало важнейшим источником правдивой информации о событиях в Чили и растущей солидарности трудящихся всего мира с чилийским народом.

Вдова президента Чили поблагодарила народы Советского Союза и социалистических стран за солидарность с борьбой народа Чили.

ЗАЯВЛЕНИЕ К. ВАЛЬДХАЙМА

НЬЮ-ЙОРК, 17 сентября. (Корр. ТАСС). Генеральный секретарь ООН К. Вальдхайм заявил, что дальнейшее развитие широкого международного сотрудничества представляет собой непреложное условие решения насущных проблем человечества. В настоящее время, подчеркнул он, для этого имеется благоприятная обстановка, которую необходимо полностью использовать.

Выступая на пресс-конференции, К. Вальдхайм указал, что важнейшие вопросы в повестке дня XXIX сессии Генеральной Ассамблеи ООН связаны с решением проблемы разоружения и прекращения гонки вооружений, прежде всего ядерных. Он отметил также необходимость продолжения усилий в завершении процесса деколонизации, в решении ближневосточного и палестинского вопросов, проблемы вывода из Южной Кореи иностранных войск, находящихся там под флагом ООН.

Генеральный секретарь отверг предпринимаемые некоторыми странами попытки пересмотра устава ООН. Я считаю, заявил он, что нынешний устав представляет собой надежный и эффективный инструмент, обеспечивающий Организации Об'единенных Наций успех в ее деятельности.

РЕШЕНИЕ ПРЕЗИДЕНТА США

ВАШИНГТОН, 17 сентября. (ТАСС). Президент Дж. Форд об'явил «условную амнистию» американцам, которые во время войны во Вьетнаме уклонились от призыва на военную службу или отказались служить в американских вооруженных силах.

Как известно, десятки тысяч американских юношей предпочли добровольное изгнание из страны участию в авантюре Пентагона в Юго-Восточной Азии.

Дж. Форд заявил, что молодым американцам должна быть предоставлена возможность «заработать возвращение в свою страну, к своим семьям». Для этого они должны до 31 января 1975 года сдаться властям, принести присягу верности Соединенным Штатам Америки и отбыть 24-месячную трудовую повинность.

ПРОВОКАЦИОННЫЕ ПОЛЕТЫ

БЕЙРУТ, 17 сентября. (ТАСС). Израильские военные самолеты в течение всего вчерашнего дня совершали провокационные полеты над южноливанскими населенными пунктами. Израильская тяжелая артиллерия вела в тот же день интенсивный огонь по окрестностям деревни Ярун, расположенной в непосредственной близости от ливано-израильской границы.

ЗВЕРИ В ЧЕЛОВЕЧЕСКОМ ОБЛИКЕ

Родриго Рохас — главный редактор газеты «Сигло», член Политкомиссии ЦК Коммунистической партии Чили. Он был схвачен фашистскими ищейками в первые дни после путча и брошен в концлагерь на стадионе в Сантьяго. Палачи хотели сломить волю Родриго Рохаса пытками, издевательствами, дважды имитировали его расстрел. Мужественный чилийский коммунист с честью прошел сквозь суровые испытания. В конце концов ему удалось вырваться из застенков хунты. Недавно по решению Политкомиссии ЦК Компартии он покинул свою многострадальную родину.

Предлагаем читателям фрагмент из документальной книги Родриго Рохаса, которая готовится к изданию Агентством печати Новости.

Самуэль Рикельме был доставлен на стадион несколько дней спустя, после того как карабинеры задержали его у входа в аргентинское посольство, где он пытался найти убежище. После пыток карабинеры передали Рикельме на военно-воздушную базу в Колине. Бандиты генерала Ли подвергли коммунистического руководителя зверским пыткам. В течение 16 дней его держали с завязанными глазами, практически не давали спать и истязали самым жестоким образом. Когда его доставили на стадион, мы не могли сдержать возмущения. Рикельме, прежде крепкий, здоровый мужчина, превратился буквально в скелет. Он был похож на привидение, страшно похудел, передвигался с трудом, на нем были видны следы пыток и избиений. В первые дни пребывания на стадионе он еле мог говорить. Но коммунистический руководитель держался мужественно и не терял присутствия духа.

Тюремщики не довольствовались физическими пытками. Они хотели сломить нас любыми средствами. В частности, в отношении Самуэля Рикельме они попытались организовать самую чудовищную и преступную провокацию.

На стадионе помимо политических деятелей и профсоюзных или районных руководителей находилось также несколько уголовных преступников. И вот человека, который в последний год деятельности правительства Народного единства занимал второй по значимости пост в гражданской полиции, изолировали от других узников, от товарищей и поместили в раздевалку, в которой находились торговцы наркотиками. Верховодил у них печально известный «козел Каррера», прославившийся в преступном мире Сантьяго как опасный задира, скупщик краденого и контрабандист.

Мы все заботились о здоровье Самуэля и о его питании. Врачи, которые находились среди заключенных, потребовали, чтобы их допустили к больному. Им разрешили. По всем раздевалкам и трибунам стадиона мы старались раздобыть хоть немного фруктов, кусочек шоколада, хлеба, в общем все, что могло способствовать восстановлению его подорванного пытками здоровья. Но уже на второй день необходимость в такой солидарности отпала. «Товарищи» Самуэля по раздевалке, которые, несомненно, подкупали своих тюремщиков и получали с воли обильные продуктовые посылки, стали делиться едой с бывшим начальником полиции. Уголовники прониклись к нему уважением, поняв, что перед ними мужественный человек, политический деятель, коммунист.

Чего хотели добиться палачи? Это был дьявольский план: или уголовники убьют Рикельме, или коммунистического руководителя можно будет припутать к грязной торговле наркотиками. Скорее всего речь шла о втором варианте. Несколько дней спустя «товарищи» Рикельме по 16-й раздевалке были отправлены в США и переданы в руки американской полиции. Совершенно очевидно, что фашисты пытались включить Рикельме в эту группу, но это им не удалось.

Один день сменял другой с угнетающей монотонностью.

Иногда эта монотонность нарушалась самым драматическим образом: заключенные, доведенные до отчаяния пытками на велодроме, искали выход в самоуничтожении. Не могу сказать точно, сколько сыновей нашего народа предпочли самоубийство, уход из жизни продолжению ужасных истязаний. Но их было немало. Одни вешались в туалете на брючном ремне. Другие бросались вниз с самых высоких трибун стадиона.

Эти самоубийства нас удручали, пожалуй, больше, чем расстрелы. И еще больнее нам становилось, когда офицеры, обнаружив еще один труп отчаявшейся жертвы Пиночета, говорили:

— У этого сукиного сына, видать, совесть была нечиста. Он нам сэкономил несколько пуль.

Так говорили эти звери, стоя над трупом человека, которого избиения и пытки довели до отчаяния...

(АПН).

С ФОТОАППАРАТОМ ПО ОБЛАСТИ

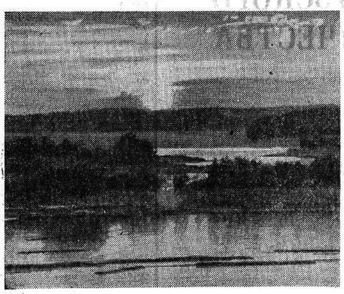

На снимках: 1. Юные корабелы Чагоды. 2. Закат на реке.

Фото Ю. Гудина и Н. Александрова.

ДОЧЬ ЗАМЕНИЛА МАТЬ

Очень радостно сознавать, что начатое тобой дело передано в надежные руки. Лидия Кирилловна Мылова, проработавшая тридцать лет культработником в Вашкинском районе, эту радость испытала вдвойне: ее в Роксомском Доме культуры заменила дочь. Она выучилась на культработника и продолжает дело матери. Работается молодому специалисту хорошо: в трудную минуту мать поможет, научит. И не только дочери, но и другим молодым культработникам района передает свой богатейший опыт орденоносец Л. К. Мылова.

В. ЛИПИН.

К 30-летию ВЕЛИКОЙ ПОБЕДЫ

ПРЕЗИДИУМ ВОЛОГОДСКОГО ОБЛАСТНОГО КОМИТЕТА ДОСААФ ОДОБРИЛ ПОЧИН ПЕРВИЧНОЙ ОРГАНИЗАЦИИ ВПВРЗ

Недалек май 1975 года, когда наш народ, все прогрессивное человечество на земле будет отмечать 30-летие великой победы над фашистской Германией. На старинном предприятии областного центра — ВПВРЗ уже готовятся к этому событию. Проходящий и наступающий годы коллектив завода объявил годами усиления военно-патриотической и оборонно-массовой работы, активного участия в летней Спартакиаде народов СССР по военно-прикладным видам спорта.

На общем собрании членов оборонного общества были обсуждены и приняты такие обязательства:

Привлечь к участию во Всесоюзном походе по местам революционной, боевой и трудовой славы советского народа не менее 50 процентов комсомольцев, молодых производственников. Систематически проводить на заводе встречи с ветеранами войны и труда, воинами Советской Армии и Флота, беседы, лекции, доклады на военно-патриотические темы, торжественные проводы молодежи на военную службу.

Провести на заводе месячник и недели оборонно-массовой работы, два кинофестиваля на военно-патриотические темы, два смотра-конкурса цеховых стенных газет и средств наглядной агитации ДОСААФ. На основе улучшения организаторской и раз'яснительной работы вовлечь в ряды общества не менее 50 процентов рабочих и служащих, из них не менее 20 процентов комсомольцев.

Совместно с советом спортклуба завода добиться, чтобы вся призывная молодежь сдала нормы комплекса ГТО и не менее 50 процентов стали разрядниками по военно-прикладным видам спорта. Обеспечить дальнейшее развитие военно-технических видов спорта. В зачет VI Спартакиады народов СССР провести не менее девяти соревнований по военно-прикладным видам спорта. Принять участие в соревнованиях, проводимых городским, областным комитетами ДОСААФ, в соревнованиях Северной железной дороги и зоны. Подготовить не менее 120 спортсменов-разрядников по военно-прикладным видам спорта.

Систематически совершенствовать материально-техническую базу первичной организации. В 1974 году спланировать, а в 1975 году выполнить первоочередные работы по строительству спортивно-технического клуба ДОСААФ.

Президиум областного комитета ДОСААФ одобрил инициативу первичной организации ВПВРЗ, которая обратилась ко всем членам ДОСААФ нашей области в ознаменование 30-летия победы в Великой Отечественной войне шире развернуть социалистическое соревнование за выполнение производственных планов пятилетки, усилить оборонно-массовую, учебно-спортивную и военно-патриотическую работу во всех первичных организациях оборонного общества.

НИКТО НЕ ЗАБЫТ

ПРАЗДНИК НА УЛИЦЕ ГЕРОЯ

Нет, на своей улице Николай Серов никогда не бывал. Тогда, в сорок первом, ее еще не было. Это уже в послевоенные годы Бабаево разрослось, и на северной его окраине появились улицы Песочная, Горького, Серова, Восточная, Дачная, Гайдара и другие.

А тогда, в июле сорок первого, 17-летний юноша, только что с отличием окончивший Бабаевскую среднюю школу, вместе с друзьями ушел на войну. Ушел и не вернулся.

А жизнь его сложилась так. Окончил военное училище. Стал командиром взвода. Воевал честно, добросовестно. 15 августа 1944 года был его последний бой. Когда Неманский полк, в котором служил лейтенант Серов, перешел в наступление, ранило командира роты. Двадцатилетний офицер принял командование на себя. Рота Серова первой перешла Государственную границу. Под гусеницы немецких танков и самоходных пушек летели связки гранат. «Завоеватели» один за другим поворачивали обратно, туда, откуда пришли. Но этого Николай уже не видел. Он истекал кровью, сжимая в руке гранату. Умер Николай Серов в госпитале. Не умер, а ушел в бессмертие. Звание Героя Советского Союза ему присвоено 24 марта 1945 года посмертно.

В связи с приближением 30-летия победы над фашистской Германией на улице имени Героя, выглядевшей молодо и нарядно, состоялся праздник. Сюда пришли ветераны войны и труда, сверстники, товарищи по школе, сестры Героя — Нина Васильевна и Мария Васильевна. С импровизированной трибуны, увитой алым кумачом и убранной яркими осенними цветами, смотрел на всех нас молодой офицер в широких погонах лейтенанта, по существу не видевший еще жизни, ничего не сделавший, кроме ратного подвига во славу Родины. И было такое ощущение, что он живет, как и мы, что он с нами, вот-вот сойдет с пьедестала, незаметно, бочком пройдет, как его помнят, в толпу и станет вместе с нами слушать, как офицер райвоенкомата Егор Семенович Ладуткин рассказывает об участниках Великой Отечественной, живущих на улице Серова, рассказывает о подвиге, о его подвиге, а люди, не шелохнувшись, слушают, вспоминая и свои утраты.

У ветеранов войны, живущих на улице Героя, блестят на солнце ордена и медали. Никто не забыт и ничто не забыто. Минуло тридцать лет; многих уже нет в живых, все реже ряды ветеранов. И. И. Макаров, И. М. Захаров, Н. И. Беланов, И. М. Митич, И. А. Семенов, В. Д. Аксенов, А. В. Загустин получают букеты ярких цветов и памятные подарки.

Затем началось чествование передовиков производства. Живут здесь больше мебельщики, железнодорожники, лесохимики. И вот на трибуне супруги Амосовы — Екатерина Дмитриевна и Алексей Яковлевич, уважаемые на мебельной фабрике рабочие, супруги Митины — Иван Михайлович и Нина Кирилловна, К. И. Ермаков, Р. В. Бойцова, А. Ф. Жуков и другие. Ими вполне законно гордится улица. И они гордятся ею, работая на совесть. Многие из них уже завершили личную пятилетку, носят гордое звание ударников коммунистического труда.

Секретарь городского Совета депутатов трудящихся Л. П. Щербакова подвела итоги конкурса на самый чистый двор этой зеленой и опрятной улицы. Первое место, а также премия и ценный подарок присуждены дому Е. А. Галкиной, второе — дому В. В. Шабанова и третье — дому И. П. Курочкина. Поощрительные подарки и грамоты вручены также У. К. Михайловой, Р. В. Кузнецову — за безупречное содержание двора. Кроме того, 12 домов и их хозяева отмечены грамотами и ценными подарками районного общества Красного Креста.

Необычный праздник улицы Героя в городе Бабаево, который активно готовится к своему золотому юбилею — 50-летию со дня образования, завершился веселым концертом художественной самодеятельности районного Дома культуры, массовыми играми, танцами под эстрадный ансамбль, оставив добрый след в душе у каждого, кто на нем присутствовал.

В. ТИТОВ,
рабочий Бабаевского райобъединения «Сельхозтехника»;

К. АНДРЕЕВ,
наш корр.

ПОПРАВКИ К ПУБЛИКАЦИИ

«ПО ВОЛОГОДСКОЙ ОБЛАСТИ»

Так называется небольшая книжка И. М. Чупрова, выпущенная недавно издательством «Физкультура и спорт». Книга предназначена для туристов. Но уже с первых строк в ней обнаруживаешь неточности и ошибки.

На странице седьмой говорится о том, что в области есть Чебсарский район. Автору нужно бы заглянуть в справочную таблицу по административно - территориальному делению Вологодской области.

Грамматическую ошибку допустил автор — И. М. Чупров и на странице семнадцатой. «Северным коммунаром» называется завод, а не станки. Что-то не знаю, где такой крупный завод «Красная звезда» в Вологде.

Непонятно, почему на странице 26-й педагогическое училище стало «собственным» именем. Слово «педагогический» нарицательное имя, во многих городах страны имеются подобные учебные заведения. Такая же ошибка на странице 30-й — «областной драматический театр». «Областной» стало почему-то собственным именем.

Считаю грубейшей ошибкой информацию на странице 44-й, где говорится об ученом Л. А. Чугаеве. По данным автора, Лев Александрович Чугаев родился в селе Юношеском: это его родина. До сих пор мы знали, что родина ученого—город Москва. Умер, да, в городе Грязовце, могила его в селе Юношеском. Это легко проверить по энциклопедии и по статье И. А. Подольного — «Ученый и гражданин», опубликованной в «Красном Севере» 17 октября 1973 года.

Несведущ автор оказался и в информации по истории края, которую он сообщил на странице 45-й. Город Кадников основан в 1492 году как населенный пункт, а статус города получил в 1780 году.

На странице сорок седьмой снова грамматическая ошибка. Марженки — такой станции даже нет в Советском Союзе. Есть станция Морженга.

Все ошибки не перечесть. Все они вводят в заблуждение читателя. А жаль! Ведь книга выпускается тиражом в 32 тысячи экземпляров.

А. ТРОИЦКИЙ,
рабкор.

ВРАЧ СОВЕТУЕТ

БЕГАЙТЕ ВО ИМЯ ЗДОРОВЬЯ

«Жизнь — есть движение», заметил в свое время Вольтер. Уже с первых часов жизни ребенок начинает активно двигаться, и чем разнообразнее эти его инстинктивные «тренировки», тем лучше растущий организм приспосабливается к новым условиям. Влияние физических упражнений чрезвычайно велико и для нас—взрослых. Например, сердце у людей нетренированных менее выносливо, чем у тех, кто систематически занимается физической культурой. В состоянии покоя сердце спортсмена за минуту выталкивает в сосуды почти столько же крови, сколько и у нетренированного человека, но зато во время интенсивной работы оно способно без всякого вреда удваивать свою производительность. И достигается это не за счет учащения сердцебиения, а благодаря возрастающей силе каждого сокращения. Гораздо выше у тренированного человека и возможность восстанавливать работоспособность, причем в более короткие сроки. Упражнения улучшают дыхание и обмен веществ: благодаря им мышцы активнее накапливают вещества, которые нейтрализуют выделяющуюся при утомлении молочную кислоту. После физической «встряски» мы ощущаем бодрость и то непередаваемое «чувство здоровья», которое вызывает прилив творческой энергии.

По меткому определению великого физиолога И. П. Павлова, «здоровье—это состояние равновесия между организмом и средой». А умение продлить жизнь, добавил академик А. А. Богомолец, это прежде всего умение не сократить ее. Среди самых эффективных средств достижения долголетия ученый называет движения. При малоподвижном образе жизни гораздо чаще нарушаются те приспособительные механизмы, которые удерживают организм «на уровне здоровья» и помогают ему более верно отвечать на меняющиеся условия окружающей среды.

Словом, человеку нельзя прожить ни сидя на одном месте, ни лежа, как Обломов, ни стоя—ему надо ходить, двигаться. Не случайно на скале в Древней Элладе было высечено: «Хочешь быть сильным—бегай, хочешь быть красивым—бегай, хочешь быть умным—бегай!». Умение бегать давало первобытным людям пищу, одежду, воспитывало в них мужество и волю.

Может быть, наш век науки и техники уменьшил, принизил роль движений? Нисколько! Ученые-медики сходятся на том, что среди причин атеросклероза, гипертонии, инфаркта миокарда едва ли не главные—переедание и недостаток движений. Не все, конечно, могут и должны стать марафонцами, но бег—в разумных пределах — ради сохранения и упрочения здоровья должен, на наш взгляд, занять определенное место в жизни почти каждого человека. Известный советский кардиолог академик А. Л. Мясников утверждал, что для здоровья необходимо «поменьше пользоваться автомобилем и побольше ходить пешком или бегать — не менее 10 км в день. По возможности не курить. Стремиться сохранить свой вес на уровне, на котором он был в возрасте 22 лет. С детства воспитывать в себе оптимизм и отходчивость». Особенно широко используется бег ради здоровья в Эстонии. Эффективность этих занятий привлекает к ним все новых и новых энтузиастов, причем всех возрастов, в городах и селах. Об'единенными усилиями спортивных организаций, ученых, врачей, педагогов, при активном участии местного радио и печати в республике широко пропагандируется оздоровительная физкультура, в том числе бег во имя здоровья. Опыт, достойный подражания и распространения!

Где должен начинаться старт завтрашних бегунов? В кабинете врача. Только по его рекомендации можно выходить на «дистанцию здоровья». Главный принцип занятий бегом—постепенность. Во всем: и в наращивании длины трассы, и в увеличении скорости, и в частоте занятий. Сначала достаточно побегать 2 раза в неделю, а через месяц-другой — 3—4 раза. Даже если расстояние невелико и можно без труда «наддать», соблазняться этим нет резона — терпение окупится. На первых порах побегали в удовольствие 10—20 минут—и хватит. Когда врач удостоверится, что все идет нормально, он разрешит довести продолжительность занятий до 45—60 минут и бегать каждый день. Когда это войдет в привычку, станет потребностью, ни холод, ни дождь уже не помеха. Трассу лучше подобрать в лесу, в парке или вдоль дороги, где ограничено движение транспорта. Желательно вводить в программу занятий еще и некоторые специальные упражнения: 4—6 раз делать короткие (на 40—60 метров) ускорения, 2—4 таких же расстояния пробегать, высоко поднимая бедра, и после этого идти некоторое время спокойным шагом.

Бытует мнение, будто во время бега желательно дышать только носом. Это неверно, научно доказано, что самое рациональное дыхание—ритмичное, носом и ртом одновременно. На каждые три шага—один вдох и выдох, или на два шага вдох и на два—выдох. Так обеспечивается лучшая вентиляция легких.

Первое время могут появляться боли в мышцах ног—ничего страшного, их устраняют теплый душ, ванна, самомассаж.

Выйдите ранним утром на улицу и вы увидите бегущих людей—они уже преодолели барьер стыдливости и успешно укрепляют организм, удлиняют срок жизни.

Бегайте и вы, дорогие друзья, на доброе здоровье!

В. МАКСИМОВ,
кандидат медицинских наук.
(ЦНИИ санпросвета).

ПИСАТЕЛИ-ВОЛОГЖАНЕ — ДЕТЯМ

Около 500 новых книг предполагает выпустить в предстоящем году издательство «Детская литература», в том числе произведения классиков и фольклор, стихи, рассказы, сказки современных писателей, популярные серии: «Мои первые книжки», «Знай и умей», «Слава солдатская», «Герои наших дней», «Поэтическая библиотека школьника» и многое другое.

Среди авторов намеченных изданий есть и писатели-вологжане. Учащимся восьмилетней и средней школы адресуется издаваемая 100-тысячным тиражом известная повесть нашего земляка Владимира Тендрякова «Чудотворная».

Таким же массовым тиражом для детей среднего и старшего возраста выпускается сборник произведений Александра Яшина «Добру откроется сердце».

В серии «Школьная библиотека» в начале года выйдет в свет полюбившаяся младшим школьникам книга Виктора Астафьева «Конь с розовой гривой».

По разделу библиографических и литературно-критических изданий будет опубликован в количестве 100 тысяч экземпляров очерк члена Вологодской писательской организации Виктора Гуры «Жизнь и творчество Михаила Шолохова».

Итак, четыре книги вологжан. Общий тираж их... 600 тысяч экземпляров. Немалый вклад в читательский фонд советской детворы!

Б. НЕПЕИН.

МИРНОЕ НАЧАЛО

Первая партия финального матча претендентов на первенство мира по шахматам между В. Корчным и А. Карповым, игравшим черными, 16 сентября в Колонном зале Дома союзов после сложной маневренной борьбы на 37-м ходу завершилась ничейным исходом. Ничью предложил Корчной. Долгое время белые имели перевес, однако точной защитой Карпов добился равновесия.

(ТАСС).

В КОНЦЕ НОМЕРА

СЛУЧАЙ В АЛЬТХЕГНЕНБЕРГЕ

У в'езда в баварский город Альтхегненберг установлен дорожный знак: череп с двумя перекрещенными костями. Это означает, что в'езд в город воспрещен.

В течение нескольких недель с завода «Отто Диркс», принадлежащего местному банку, на городскую свалку было выброшено около 40 кубометров цианистого калия — одного из самых сильных и быстродействующих ядов. Отрава просочилась в почву на глубину трех метров, часть ее попала в реки и другие водохранилища. По мнению специалистов, выброшенного с завода цианкалия достаточно, чтобы отравить население не только всей Баварии, но и еще двух стран: Австрии и Швейцарии.

Случай в Альтхегненберге вызвал скандал национального масштаба в ФРГ.

«ДОРОГАЯ» МОНЕТА

Одноцентовая монета стала финансовым бременем для американской казны. В результате непрерывно растущей инфляции монета этого достоинства, отлитая из сплава, содержащего 95 процентов меди и 5 процентов цинка, превысила собственную стоимость. Монетный двор в связи с убытком прекратил выпуск одноцентовых монет. Комиссия конгресса по банковским и валютным вопросам предложила уменьшить содержание меди в одноцентовых монетах с тем, чтобы уравновесить их собственную и денежную стоимость.

СТОМАТОЛОГИЯ ДЛЯ КОРОВ

Специалисты из ветеринарного института в Мадриде утверждают, что плохие зубы у коров значительно уменьшают надои молока. Опыты зубного протезирования коров показали, что в ряде случаев их удойность повышается почти наполовину.

ПАРИКМАХЕРЫ ПЕРЕД ЛИЦОМ БАНКРОТСТВА

Мода на длинные волосы угрожает безработицей большому количеству парикмахеров. Поэтому профсоюз парикмахеров в Шри Ланка, об'единяющий 80 тысяч мастеров, вручил правительству петицию, в которой настаивает на принятии закона, запрещающего молодым мужчинам носить длинные волосы.

ЧЕРЕПАХА-ГИГАНТ

БУХАРЕСТ. Морской музей румынского города Констанцы обогатился новым уникальным экспонатом — гигантской морской черепахой, весящей 300 килограммов и имеющей почти два метра в длину. Интересная особенность — черепаха имеет кожистый, а не роговой панцирь.

Огромная черепаха была поймана рыбаками румынского траулера «Констанца» и прекрасно прижилась на румынском побережье Черного моря.

НОВАЯ «МОДА»

НЬЮ-ЙОРК. Соединенные Штаты захлестнула новая мода — на коллекционирование... детских игрушек. И пока газеты гадают над природой этого явления, число американцев, обуреваемых страстью к приобретению игрушек, продолжает стремительно возрастать. «Собирают все — от кукол до паровозов,— пишет газета «Крисчен сайенс монитор». — Толпы американцев бродят по музеям, с завистью рассматривая выставленные напоказ заводные машинки, плюшевых мишек, игрушечных ковбоев и индейцев». И, восклицает газета, «хотите верьте, хотите нет, многие американцы берут любимые игрушки с собой на работу».

Новое увлечение привело к появлению в разных уголках страны многочисленных клубов коллекционеров детских игрушек. В общем, резюмирует «Крисчен сайенс монитор», «дети Америки, берегитесь. Крепче держите игрушки, потому что рядом могут притаиться взрослые!».

ДОБРОВОЛЬНЫЕ ПОМОЩНИЦЫ ПОЖАРНЫХ

ТОКИО. Домохозяйки города Иокогамы занимаются не только приготовлением пищи, воспитанием детей да традиционным японским искусством «икэбана» — составлением букетов цветов, но и ...тушением пожаров.

Начиная с 1969 года, по призыву городского управления противопожарной охраны по 5000 домохозяек Иокогамы ежегодно вступают в добровольные дружины по тушению пожаров. 15 числа каждого месяца с ними проводятся специальные занятия. За прошлый год пожарницы-добровольцы предотвратили в Иокогаме 17 пожаров. Пожары—серьезная проблема для Японии. Только в прошлом году в стране произошло свыше 72.400 пожаров.

(ТАСС).

В ДОМЕ ПОЛИТИЧЕСКОГО ПРОСВЕЩЕНИЯ

Проводятся семинары для пропагандистов города Вологды.

19 сентября с 9 часов утра

Для пропагандистов школ основ марксизма-ленинизма по истории КПСС I—II года, политэкономии капитализма и социализма, философии (диалектический материализм), научному коммунизму I—II года, основам советского законодательства, политшкол, экономических школ и комсомольских кружков по «Основам экономических знаний» I—II года, школ по «Основам экономики и управления производством» I—II года, политшкол по «Вопросам внутренней и внешней политики КПСС».

20 сентября с 9 часов утра

Для руководителей теоретических семинаров, пропагандистов школ по программе «Социализм и труд», школ коммунистического труда I—II—III года, комсомольских кружков «Молодежи о партии», «Основы коммунистической морали».

Зам. редактора
А. Н. ШОРОХОВ.

ФИЛАРМОНИЯ

В помещении Дворца культуры железнодорожников
21, 22 СЕНТЯБРЯ
ЭСТРАДНЫЙ КОНЦЕРТ
артистов
КИРОВСКОЙ ФИЛАРМОНИИ
при участии вокально-инструментального ансамбля
«МЕЛОДИЯ»
Начало в 21 час.

КИНО

Им. ЛЕНИНСКОГО КОМСОМОЛА —новый широкоэкранный художественный фильм «Апачи». Сеансы: 9.30, 11.20, 13.10, 15, 16.50, 18.40, 20.30 (удл.).

«САЛЮТ». Большой зал—новый цветной широкоэкранный художественный фильм «Жребий» (производство киностудии им. Горького). Сеансы: 9.40, 11.30, 13.20, 15.10, 17, 19 (удл.), 21.20. На удлиненном сеансе «Маленькие чудеса большой природы»; «Альманах кинопутешествий». ЗАЛ КИНОХРОНИКИ — программа мультфильмов. Сеансы: 10, 11.10, 12.20, 13.30, 14.40, 16 часов. На сеансах в 17.20, 20 часов—художественный фильм «Звуки музыки» (две серии).

«РОДИНА»—новый художественный фильм «Последний подвиг Камо». Сеансы: 9.30, 11.10, 14.30, 16.10, 19.30 (удл.), 21.30. На сеансах в 12.50, 17.50 цветной художественный фильм «Океан».

«ОКТЯБРЬ» — цветной художественный фильм «Бабье лето». Сеансы: 11, 13, 15, 17, 19 (удл.), 21 час.

«СПУТНИК» — новый художественный фильм «В бой идут одни «старики». Сеансы: 11, 13, 15, 17, 19, 21 (удл.).

ДВОРЕЦ КУЛЬТУРЫ ЖЕЛЕЗНОДОРОЖНИКОВ — широкоэкранный художественный фильм «Открытая книга» (две серии). Сеансы: 15, 18, 21 час.

Смотрите, слушайте

СРЕДА, 18 СЕНТЯБРЯ

ТЕЛЕВИДЕНИЕ

ПЕРВАЯ ПРОГРАММА

9.05 — Цв. тел. Утренняя гимнастика. 9.20 — Новости. 9.30 — Цв. тел. «Творчество юных». 10.00 — «Земля. До востребования». Художественный фильм 2-я серия. 11.15 — Цв. тел. Фестиваль самодеятельных ансамблей народного танца. 15.30 — «Горький — певец рабочего класса». Передача 3-я. 16.30 — Концерт. 17.00 — «Наука сегодня». 17.30 — Цв. тел. Концертный зал телестудии «Орленок». 18.00 — Новости. 18.15 — «Тюменские встречи». Литературная передача. 19.00 — Цв. тел. Международная встреча по хоккею. Канада — СССР. 21.00 — «Время». 21.30 — Показывает Череповец. В программе — передача «Урожай-74» и передача «Живем на своей земле». 22.25 — Цв. тел. Спортивная программа: 1. Футбол. Кубок обладателей кубков. «Динамо» (Киев) — ЦСКА (София). 2-й тайм. Передача из Киева. 2. Первенство мира по шахматам.

ВТОРАЯ ПРОГРАММА

18.30—Для детей. «Дружные ребята». Передача из Ленинграда. 19.00 — «Москва». 19.30 — «Класс композиции». 20.15 — Цв. тел. «Спокойной ночи, малыши!» «Про двух братьев». 20.30—«Подмосковье». 21.00 — Спортивная программа. 21.45— «Зов пустыни». Художественный фильм.

РАДИО

ПЕРЕДАЧИ ИЗ ВОЛОГДЫ

6.30 — 7.00 — Обзор газеты «Красный Север». Передача «Для вас, труженики села». 7.20—7.30—Передача «Передовикам труда—почет и уважение». 7.20—7.40—Передача «Служба быта». 18.00—Последние известия. 18.15 — Радиожурнал «Голоса природы».

ЛЕНИНГРАДСКИЙ ОРДЕНА ЛЕНИНА ЭЛЕКТРОТЕХНИЧЕСКИЙ ИНСТИТУТ имени В. И. Ульянова (Ленина)

ОБЪЯВЛЯЕТ ПРИЕМ СЛУШАТЕЛЕЙ НА ЗАОЧНЫЕ КУРСЫ

по подготовке к вступительным экзаменам в институт НА ДНЕВНЫЕ И ВЕЧЕРНИЕ ФАКУЛЬТЕТЫ

Срок обучения на курсах 10 месяцев (с 15 сентября по 15 июля).

Стоимость обучения—13 рублей за весь период.

Слушателям курсов высылаются учебно-методические пособия с вариантами контрольных работ по математике, физике, русскому языку и литературе.

Для зачисления на курсы необходимо выслать заявление на имя ректора, в котором указать: фамилию, имя, отчество, год рождения, партийность, социальное положение (для учащихся —социальное происхождение), место работы (учебы) и должность, рабочий стаж, полный почтовый адрес.

К заявлению приложить почтовую квитанцию о перечислении платы за обучение. Деньги переводить по адресу: г. Ленинград, Петроградское отделение Госбанка, текущий счет № 18000141170.

АДРЕС ИНСТИТУТА: 197022. г. Ленинград, ул. проф. Попова, 5, подготовительные курсы.

ГОРОДСКИЕ ПРОФТЕХУЧИЛИЩА, ГОТОВЯЩИЕ КАДРЫ ДЛЯ ТРЕСТА «ВОЛОГДАПРОМСТРОЙ»,
ПРОДОЛЖАЮТ НАБОР МОЛОДЕЖИ
на 1974/75 учебный год:

ГПТУ № 10

(г. Сокол-2, ул. Пильная, 1. Телефон: 5-17-40)

ГОТОВИТ маляров (строительных), штукатуров-маляров, столяров-плотников, станочников по деревообработке.

Срок обучения от одного до двух лет.

ГПТУ № 25

(г. Великий Устюг, Советский проспект, 74. Телефон: 4-69)

ГОТОВИТ столяров-плотников, штукатуров-маляров, маляров, каменщиков, плотников-бетонщиков.

Срок обучения от одного до двух лет.

Принятые в училища обеспечиваются трехразовым бесплатным питанием и обмундированием. Нуждающимся предоставляется благоустроенное общежитие.

За работу в период производственного обучения производятся денежные выплаты в размере 1/3 заработка.

Желающие поступить в ГПТУ подают заявление на имя директора училища с приложением свидетельства об образовании, свидетельства о рождении, автобиографии, характеристики из школы, справки о семейном положении, справки от правления колхоза (для членов колхоза), шести фотокарточек размером 3×4 см, почтовых марок на 4 копейки.

ПО ОКОНЧАНИИ ПРОФТЕХУЧИЛИЩ выпускники направляются на работу в строительные управления и подразделения треста «Вологдапромстрой».

ВОЛОГОДСКОМУ ХЛЕБОКОМБИНАТУ
срочно требуются:

ГЛАВНЫЙ БУХГАЛТЕР (оклад 120 рублей в месяц), КОЧЕГАРЫ ПАРОВЫХ КОТЛОВ в производственную котельную, ПЕКАРИ, МАШИНИСТЫ, подсобные РАБОЧИЕ, ШОФЕР на автомашину «ГАЗ-51», УБОРЩИЦЫ производственных цехов и экспедиций.

Обращаться в отдел кадров хлебокомбината (ул. Самойло, 20) и в бюро по трудоустройству — ул. Мира, 17.

СТРОИТЕЛЬНОЕ УПРАВЛЕНИЕ «ШЕКСНАСТРОЙ»
ПРИГЛАШАЕТ МУЖЧИН И ЖЕНЩИН
на обучение специальностям:

КАМЕНЩИК — мужчины и женщины,
ПЛОТНИК — мужчины,
БЕТОНЩИК — мужчины и женщины.

Принимаются лица в возрасте не моложе 18 лет.
Срок обучения 3 месяца.
Принятым выплачиваются ученические в размере 76 рублей в месяц.
Начало занятий с 1 октября.
Обращаться: пос. Шексна-2, СУ «Шекснастрой».

ПОЧТОВЫЙ ИНДЕКС: 160001

НАШ АДРЕС: Вологда-1, ул. Челюскинцев, 3

ТЕЛЕФОНЫ: зам. редактора — 2-31-41, зам. редактора — 2-32-51, ответственный секретарь — 2-31-35, секретариат — 2-53-21, отделы: партийной жизни — 2-55-70, пропаганды марксизма-ленинизма — 2-03-37, промышленности и транспорта — 2-05-13, 2-10-62, строительства — 2-55-30, сельскохозяйственный — 2-04-85, советского строительства и быта — 2-01-72, культуры — 2-31-40, информации — 2-55-23, 2-31-42, писем трудящихся и работы с рабселькорами — 2-00-32, приемная писем — 2-00-33, бухгалтерия — 2-55-40, прием объявлений — 2-04-61.

ГЕ—00530 Индекс 50567. Объем 2 п. л. Тир. 94000 Зак. 5756

Областная типография, г. Вологда.