Пролетарии всех стран, соединяйтесь!

КРАСНЫЙ СЕВЕР

ГАЗЕТА ОСНОВАНА В МАЕ 1917 ГОДА
Выходит шесть раз в неделю

ОРГАН ВОЛОГОДСКОГО ОБЛАСТНОГО КОМИТЕТА КПСС И ОБЛАСТНОГО СОВЕТА ДЕПУТАТОВ ТРУДЯЩИХСЯ

СУББОТА, 7 СЕНТЯБРЯ 1974 г.
№ 210 (17154)
Цена 2 коп.

ВЫШЕ КАЧЕСТВО РАБОТЫ

Советский народ под руководством Коммунистической партии борется за успешное осуществление исторических решений XXIV съезда КПСС. В этих условиях исключительно важное значение приобретает улучшение качества работы всех звеньев партийного и государственного аппарата, каждого человека на каждом рабочем месте. При этом партия руководствуется указанием великого Ленина о том, что «выше всяких расчетов следует поставить одно: интерес действительно образцового качества».

Ленинские идеи улучшения качества работы получили свое воплощение и дальнейшее развитие в документах XXIV съезда КПСС. Четкое, емкое определение ему дал в своей речи на XVII съезде комсомола Л. И. Брежнев. «Качество работы, говорил он, понятие очень емкое. Оно складывается из многих производственно-экономических факторов и вместе с тем охватывает широкий круг моральных проблем. Это и четкая организация производства, строгий ритм трудового процесса, неукоснительное соблюдение технологии. Это экономное расходование материалов, бережное, я бы сказал, любовное отношение к технике; и конечно же сознательная товарищеская дисциплина, обстановка взаимной требовательности и взаимопомощи в труде».

Улучшение качества работы и есть тот фундамент, опираясь на который можно успешно двигаться вперед, умело выполнять стоящие задачи по дальнейшему повышению эффективности общественного производства. Очевидно, дело сейчас должно быть поставлено так, чтобы оценка труда каждого коллектива давалась не по их обещаниям, а по достижению намеченных ими конкретных рубежей. Важнейший критерий организаторской и политической работы социалистического соревнования — единство слова и дела, соизмеримость достигнутого с заданиями пятилетки.

Очередной выпуск страницы Всесоюзного социалистического соревнования в нашей газете сегодня выходит под девизом: «Выше качество работы». В материалах, публикуемых в нем, обращается внимание на разные стороны стиля и методов работы партийных и других общественных организаций, трудовых коллективов, обобщается передовой метод, критикуются просчеты и недостатки.

Борьба за высокое качество работы — есть борьба за ленинский стиль и методы работы, за быстрейшее осуществление решений XXIV съезда КПСС.

ИТАК, ВЫШЕ КАЧЕСТВО ВСЕЙ НАШЕЙ РАБОТЫ НА КАЖДОМ РАБОЧЕМ МЕСТЕ!

НА ПОМОЩЬ СОСЕДЯМ

Нынче под зерновыми культурами в тарногском колхозе «Ленинский путь» было занято свыше 900 гектаров, да льняные плантации занимали 190. К жатве труженики колхоза приступили своевременно и вели эти работы высокими темпами. Лен вытеребили вовремя и разложили под августовские росы. А там, где он вылежался, провели подъем тресты и подготовку ее к отправке на льнозавод.

На уборке зерновых работала вся имеющаяся техника. Соревнуясь между собой, комбайнеры стремились быстрее и лучше убрать отведенные им участки. На первое место вышел механизатор В. Е. Батогов, убрав хлеба со 115 гектаров. Следом за ним идут комбайнеры П. Р. Силинский и В. П. Сухарев. Каждый из них убрал зерновые со 112 гектаров.

Одновременно с жатвой в хозяйстве ведется скирдование соломы. Эти работы производят два звена, руководимые В. К. Сухаревым и Н. А. Шишеловым. Они уже заскирдовали солому с 750 гектаров.

Третьего сентября механизаторы приступили к уборке хлеба с последней сотни гектаров. На полях работает семь комбайнов. И каждый из механизаторов стремится первым отрапортовать об окончании жатвы. Дружная работа механизаторов позволит колхозу уже завтра закончить косовицу хлебов. Комбайны направляются в соседние хозяйства.

А. ТРЕТЬЯКОВ,
наш соб. корр.

В шекснинском колхозе «Встреча» умеют выращивать высокие урожаи районированных перспективных сортов озимой ржи «вятка-II», ячменя «пиркка» и «московский-121», овса «пшебуй-II». Сортовые посевы дают по 20—24 центнера с гектара.

Получать отличные семена — большая забота и сушильщиков. И с этим делом хорошо справляется на центральном зернотоке В. А. Сорокин. Он уже подготовил несколько десятков тонн сортовых семян озимых и яровых культур.

На снимке: В. А. Сорокин.

Фото Н. Чеснокова.

Дневник жатвы

ВПЕРЕДИ — ИНИЦИАТОРЫ СОРЕВНОВАНИЯ

БАБАЕВО

«Наши комбайнеры не подведут», — заверял читателей нашей газеты механизатор из колхоза имени XXI с'езда КПСС коммунист Алексей Смирнов. — «Я лично обязуюсь намолотить не менее четырехсот тонн зерна»...

Вчера нам сообщили: комбайнер Смирнов верен слову. На его счету десятки гектаров сжатых зерновых, намолочено около двухсот тонн хлеба.

По итогам соревнования комбайнеров Бабаевского района Алексей Смирнов занимает первое место. Ему вручен красный вымпел ударника жатвы-74.

ГРЯЗОВЕЦ

Ударник коммунистического труда, герой прошлогодней страды коммунист Аполлинарий Смирнов и в текущем году лидирует в соревновании механизаторов в грязовецком колхозе «Заря».

След в след идет товарищ по звену, соперник по соревнованию Владимир Марагаев.

15 августа наша газета опубликовала письмо этих механизаторов под заголовком: «По строгому счету».

Правление колхоза учло высказанные механизаторами замечания, создало все условия для высокопроизводительного труда.

Комбайнеры Смирнов и Марагаев по намолотам идут впереди всех остальных в Грязовецком районе.

ХЛЕБ — ГОСУДАРСТВУ

ПЕРВАЯ графа — районы, ВТОРАЯ — процент выполнения народнохозяйственного плана на 5 сентября 1974 года.

Устюженский	95	Харовский	38
Кадуйский	75	Бабушкинский	32
Бабаевский	68	Шекснинский	32
Тотемский	67	Междуреченский	23
Вожегодский	56	Нюксенский	23
Чагодощенский	54	Грязовецкий	22
Верховажский	52	К.-Городецкий	19
Тарногский	52	У.-Кубинский	18
Вологодский	51	Сокольский	17
Вашкинский	50	Великоустюгский	16
Череповецкий	41	Вытегорский	8
Сямженский	39	Кирилловский	8
Белозерский	38	Никольский	4

* * *

Колхоз имени XXI съезда КПСС Бабаевского района продал государству 142 тонны зерна, выполнив народнохозяйственный план на 138 процентов. Совхоз «Майский» перевыполнил народнохозяйственный план в полтора раза.

В истекшую пятидневку организованно вели продажу хлеба государству хозяйства Устюженского, Кадуйского, Вашкинского и Бабаевского районов. Здесь прирост в выполнении народнохозяйственных планов составил 24—25 процентов. Повысили темпы хлебозаготовок Верховажский, Чагодощенский, Вологодский, Тотемский районы, выполнив народнохозяйственный план за пятидневку от 14 до 16 процентов.

Но в ряде районов все еще слабо ведется работа по организации хлебозаготовок. Хозяйствами Грязовецкого района за пятидневку вывезено зерна на заготовительный пункт всего четыре процента к плану.

Не лучше решается эта задача в Череповецком районе, хозяйства которого за пятидневку продали зерна шесть процентов плана. Здесь десять совхозов со дня начала уборки урожая не вывезли на заготовительный пункт ни одной тонны.

Недисциплинированность в решении такой важной задачи, какой являются заготовки хлеба, недопустима. Партийные и советские органы обязаны воспитывать чувство высокой ответственности у руководителей колхозов и совхозов за своевременное выполнение и перевыполнение государственного плана, обязательств по сверхплановой продаже зерна и погашение задолженности по семенной и фуражной ссуде.

В некоторых хозяйствах не уделяется должного внимания подготовке зерна для продажи государству, не соблюдается технология сушки. Колхоз имени Петухова Верховажского района доставил на заготовительный пункт девять тонн ржи влажностью восемь процентов, а колхоз «Путь к коммунизму» этого же района доставил шесть тонн ржи влажностью 7,4 процента.

Есть и другие крайности. Колхоз «Россия» Нюксенского района доставил на пункт 5,8 тонны ржи влажностью 38,3 процента и сорной примесью 6,8 процента. Это зерно было принято со скидкой 29 процентов на влажность и засоренность.

В соответствии с договорами контрактации зерна все хозяйства обеспечены ГОСТами на заготовляемые зерновые культуры. Они предусматривают как базисные, так и ограничительные кондиции, которыми и необходимо руководствоваться при подготовке зерна для продажи государству.

Немаловажное значение имеет оформление сопроводительных документов, правильное определение веса и качества зерна в хозяйствах.

Собрать урожай зерновых до единого колоса, с честью выполнить обязательства — сейчас главная цель организаторской и массово-политической работы на селе.

С КОГО И КОМУ БРАТЬ ПРИМЕР

В августе промышленность области в целом успешно справилась с государственным планом и социалистическими обязательствами. Сверх восьмимесячного задания реализовано продукции на 25 миллионов рублей, сверх плана августа — на 1,6 миллиона рублей.

В сравнении с январем—августом прошлого года об'ем реализации продукции увеличился на 82,4 миллиона рублей, прирост составил 5,3 процента. Об'ем производства промышленной продукции возрос соответственно на 5,9 процента.

План по производительности труда за восемь месяцев выполнен на 101 процент. По сравнению с тем же периодом прошлого года она возросла на 3,6 процента.

В то же время в августе 55 предприятий не справились с планом реализации продукции, 52 предприятия — с заданием восьми месяцев.

ИДУТ ВПЕРЕДИ

Череповецкий металлургический завод (директор М. Г. Ананьевский, секретарь парткома Н. Д. Бобров, председатель комитета профсоюза Л. А. Соколов). За восемь месяцев реализовано сверхплановой продукции на 3199 тысяч рублей, на 4,4 процента больше, чем за январь—август прошлого года. Выпущено сверх плана: чугуна — 20,5 тысячи тонн, стали—39,3, проката — 71,5, кокса—34,3 тысячи тонн.

Вологодский государственный подшипниковый завод № 23 (директор Ф. Я. Федулов, секретарь парткома С. М. Раскатов, председатель комитета профсоюза В. И. Спиридонов). За восемь месяцев реализовано продукции на 88,4 процента больше, чем за соответствующий период прошлого года. Сверх плана января—августа реализовано изделий на 885 тысяч рублей.

Вологодский льнокомбинат (директор В. П. Мешалкин, секретарь парткома В. Н. Дымов, председатель комитета профсоюза И. А. Шульгина). Сверх плана восьми месяцев реализовано изделий на 844 тысячи рублей.

Красавинский льнокомбинат (директор В. А. Коренков, секретарь парткома Н. Г. Миловидов, председатель комитета профсоюза Э. Л. Клепиковская). Задание восьми месяцев выполнено на 103 процента. Сверх плана реализовано продукции на 1065 тысяч рублей.

Белоручейский леспромхоз (директор В. Ф. Аверин, секретарь парторганизации С. А. Самойлов, председатель комитета профсоюза Г. Н. Осипов). За восемь месяцев задание по общей вывозке перевыполнено на 11,3 тысячи кубометров. Сверх плана заготовлено 3,5 тысячи кубометров деловой древесины. За восемь месяцев сверх плана реализовано древесины на 206 тысяч рублей.

НАЗЫВАЕМ ДОЛЖНИКОВ

Череповецкий завод металлоконструкций (директор В. И. Агапов, секретарь парторганизации В. И. Николаев, председатель комитета профсоюза А. И. Кузнецов). В августе предприятие недовыполнило план по реализации на 246 тысяч рублей. Долг за восемь месяцев составил 270 тысяч рублей.

Череповецкий филиал об'единения «Рассвет» (начальник А. А. Зеленцова, секретарь парторганизации В. Б. Лушина, председатель комитета профсоюза З. И. Маркова). В августе предприятие недовыполнило план по реализации на 212 тысяч рублей. За восемь месяцев долг составил 180 тысяч рублей.

Вологодская кондитерская фабрика (директор К. А. Доронин, секретарь парторганизации Н. П. Баскова, председатель комитета профсоюза Л. И. Макарова). План августа по реализации продукции недовыполнен на 57 тысяч рублей. Долг восьми месяцев —84 тысячи рублей.

Нюксенский леспромхоз (директор А. Г. Рогалев, секретарь парторганизации Р. В. Лукьянов, председатель комитета профсоюза Ю. П. Коншин). За восемь месяцев план реализации недовыполнен на 336 тысяч рублей. В августе коллектив реализовал продукции на 107 тысяч рублей меньше задания.

Тарногский леспромхоз (директор П. В. Худяков, секретарь парторганизации В. И. Кузьмин, председатель комитета профсоюза Я. И. Ишов). Долг по реализации по итогам восьми месяцев составил 88 тысяч рублей. В августе реализовано продукции на 23 тысячи рублей меньше плана.

ПОБЕДИТЕЛЯМ — ПРЕМИИ

Успешно ведется закупка молока у населения в Устюженском районе. От каждой коровы продано молока государству в среднем на 145 килограммов больше, чем в прошлом году. А в некоторых сельских Советах (например, в Залесском, Моденском, Дубровском, Подольском) годовой план закупок значительно перевыполнен.

Лучшие сборщики молока регулярно премируются. Так, по итогам первого квартала премиями отмечены Я. И. Большаков, М. И. Морозов и А. В. Крестьянинов, по итогам второго — М. Д. Шадрина, М. В. Веселов и А. В. Березкина. А самой же лучшей сборщицей в районе признана М. Д. Шадрина — от каждого из хозяйств на своей территории она сумела закупить в среднем по 490 килограммов молока.

Е. ОРДИНА.

В ЦК КПСС и Совете Министров СССР

О МЕРАХ ПО ДАЛЬНЕЙШЕМУ СОВЕРШЕНСТВОВАНИЮ РУКОВОДСТВА СРЕДНИМИ СПЕЦИАЛЬНЫМИ УЧЕБНЫМИ ЗАВЕДЕНИЯМИ И ОБ УЛУЧШЕНИИ КАЧЕСТВА ПОДГОТОВКИ СПЕЦИАЛИСТОВ СО СРЕДНИМ СПЕЦИАЛЬНЫМ ОБРАЗОВАНИЕМ

Центральный Комитет КПСС и Совет Министров СССР приняли постановление «О мерах по дальнейшему совершенствованию руководства средними специальными учебными заведениями и об улучшении качества подготовки специалистов со средним специальным образованием». В общей системе народного образования страны, отмечается в постановлении, средние специальные учебные заведения занимают важное место в деле подготовки специалистов для всех отраслей народного хозяйства. Ежегодно техникумы и училища оканчивают свыше одного миллиона человек, что позволяет в основном удовлетворять потребности народного хозяйства в специалистах. Средние специальные учебные заведения вносят весомый вклад в осуществление всеобщего среднего образования молодежи.

В постановлении указывается, что выполнение задач, поставленных XXIV съездом КПСС в области социально-экономического и культурного строительства, требует дальнейшего совершенствования руководства средними специальными учебными заведениями, повышения качества подготовки специалистов, улучшения идейно-политического воспитания учащихся.

Центральный Комитет КПСС и Совет Министров СССР обязали ЦК Компартий союзных республик, крайкомы и обкомы партии, Советы Министров союзных республик, Министерство высшего и среднего специального образования СССР и другие министерства и ведомства СССР обеспечить дальнейшее развитие среднего специального образования в соответствии с задачами строительства коммунизма, потребностями научно-технического прогресса, обратив особое внимание на повышение качества подготовки специалистов, совершенствование учебного процесса, органическое соединение обучения и воспитания с практикой коммунистического строительства.

Партийным органам предложено улучшить руководство первичными партийными организациями средних специальных учебных заведений, усилить контроль за подбором и расстановкой руководящих и преподавательских кадров, повышать ответственность партийных организаций и педагогических коллективов за состояние преподавания общественных дисциплин, идейно-воспитательную работу среди учащихся, формирование у них коммунистических убеждений, высоких нравственных и моральных качеств, за подготовку всесторонне развитых специалистов, воспитанных в духе марксизма-ленинизма, советского патриотизма и коммунистического отношения к труду.

Советские и хозяйственные органы, указывается в постановлении, должны принять меры к дальнейшему улучшению планирования подготовки специалистов, устранить недостатки в их использовании, повышать роль специалистов среднего звена на производстве.

Советам Министров союзных республик поручено с участием Министерства высшего и среднего специального образования СССР рассмотреть и решить вопросы о сосредоточении руководства находящимися в ведении союзно-республиканских и республиканских министерств и ведомств союзных республик средними специальными учебными заведениями в меньшем числе министерств и ведомств, предусмотрев при этом также передачу средних специальных учебных заведений из ведения местных органов управления в непосредственное подчинение соответствующих республиканских и союзно-республиканских министерств и ведомств союзных республик.

Советам Министров союзных республик, министерствам и ведомствам СССР предложено осуществить в 1975—1977 годах по согласованию с Министерством высшего и среднего специального образования СССР дальнейшую специализацию средних специальных учебных заведений по отраслевому принципу с учетом необходимой кооперации в подготовке специалистов.

Постановлением предусматривается организация при Министерстве высшего и среднего специального образования СССР Совета по среднему специальному образованию, на который возлагается разработка научно обоснованных рекомендаций по вопросам развития среднего специального образования в стране. В столицах союзных и автономных республик, в краевых и областных центрах создаются советы директоров средних специальных учебных заведений.

При Министерстве высшего и среднего специального образования СССР организуется государственная инспекция для инспектирования средних специальных учебных заведений, независимо от их ведомственной подчиненности. Советам Министров союзных республик с участием Министерства высшего и среднего специального образования СССР поручено также рассмотреть вопрос о создании республиканских инспекций средних специальных учебных заведений при министерствах высшего и среднего специального образования (министерствах народного образования союзных республик).

В целях более широкого использования специалистов со средним специальным образованием в народном хозяйстве Советам Министров союзных республик, министерствам и ведомствам СССР предложено определить по согласованию с Министерством высшего и среднего специального образования СССР, Государственным комитетом Совета Министров СССР по вопросам труда и заработной платы, Государственным комитетом Совета Министров СССР по профессионально - техническому образованию и ВЦСПС функции специалистов со средним специальным образованием в соответствующих отраслях и утвердить перечни профессий и должностей, по которым требуется среднее специальное образование.

Советам Министров союзных республик и Министерству высшего и среднего специального образования СССР поручено организовать на инженерно-педагогических факультетах высших учебных заведений подготовку инженеров-педагогов для средних специальных учебных заведений; расширить сеть факультетов повышения квалификации преподавателей средних специальных учебных заведений при высших учебных заведениях.

Признано целесообразным направлять преподавателей средних специальных учебных заведений на стажировку сроком до 3 месяцев на передовые предприятия и в организации соответствующей отрасли. Предусмотрены условия материального обеспечения преподавателей средних специальных учебных заведений, направляемых с отрывом от работы на факультеты повышения квалификации преподавателей при высших учебных заведениях, а также на стажировку на предприятия и в организации. Вводится систематическая, не реже одного раза в 5 лет, аттестация преподавателей и руководящих работников средних специальных учебных заведений.

Советам Министров союзных республик, министерствам и ведомствам СССР предложено обеспечить дальнейшее развитие и укрепление учебно-производственной базы средних специальных учебных заведений, строительство новых и расширение действующих учебных корпусов, мастерских, общежитий для учащихся и столовых.

Государственному комитету Совета Министров по делам издательств, полиграфии и книжной торговли совместно с Министерством высшего и среднего специального образования СССР предложено принять меры к созданию стабильных высококачественных учебников и учебных пособий для учащихся и методических руководств для преподавателей; шире привлекать ученых Академии наук СССР, Академии педагогических наук СССР, ведущих преподавателей высших и средних специальных учебных заведений, а также специалистов народного хозяйства к созданию этих учебников и учебных пособий; периодически проводить конкурсы на создание лучших учебников для средних специальных учебных заведений.

ВЦСПС и ЦК ВЛКСМ призваны обеспечить дальнейшее совершенствование содержания, форм и методов работы профсоюзных, комсомольских организаций по коммунистическому воспитанию учащихся средних специальных учебных заведений, активнее развивать у будущих специалистов навыки самостоятельной организаторской и общественно-политической работы, привлекать их к участию в общественно-полезном труде, обеспечить широкое развитие культурно-массовой и спортивной работы, больше проявлять заботы об улучшении жилищно-бытовых условий, общественного питания и медицинского обслуживания учащихся и работников учебных заведений.

Министерству культуры СССР, Государственному комитету Совета Министров СССР по кинематографии, Государственному комитету Совета Министров СССР по телевидению и радиовещанию, Союзу писателей СССР, Союзу композиторов СССР и Союзу художников СССР совместно с Министерством высшего и среднего специального образования СССР укреплять связи творческих организаций с техникумами и училищами, активнее привлекать творческих работников к участию в патриотическом, интернациональном, нравственном и эстетическом воспитании учащихся средних специальных учебных заведений, шире развивать художественную самодеятельность и техническое творчество учащихся.

Министерству высшего и среднего специального образования СССР, министерствам и ведомствам принять необходимые меры к дальнейшему повышению качества подготовки специалистов по вечерней и заочной формам обучения.

Предусмотрена выплата учащимся—стипендиатам средних специальных учебных заведений стипендии в период прохождения ими производственной практики в случае их работы в качестве рабочих, независимо от получаемой на производстве заработной платы.

Педагогическим советам средних специальных учебных заведений предоставлено право разрешать выпускникам (до 10 процентов выпуска дневных отделений), имеющим отличные и хорошие оценки по всем предметам и защитившим дипломный проект или сдавшим государственные экзамены с такими же оценками, поступать в установленном порядке в дневные высшие учебные заведения по соответствующей специальности непосредственно после окончания средних специальных учебных заведений, имея в виду организовать обучение их, как правило, в отдельных группах и в сокращенные сроки (с уменьшением срока обучения не более чем на 1 год).

Научно - исследовательскому институту проблем высшей школы при Министерстве высшего и среднего специального образования СССР и Академии педагогических наук СССР поручено вести разработку проблем среднего специального образования.

ЦК КПСС и Совет Министров СССР считают, что дальнейшее совершенствование системы среднего специального образования, улучшение качества подготовки специалистов являются важной политической и социально-экономической задачей, и выражают уверенность, что партийные, советские, хозяйственные, профсоюзные и комсомольские организации, министерства и ведомства, коллективы учебных заведений обеспечат успешное выполнение задач, вытекающих из решений XXIV с'езда КПСС в области развития среднего специального образования.

В обкоме КПСС

Вчера в областном комитете КПСС состоялось совещание ответственных работников облисполкома, облсовпрофа, обкома комсомола, административных органов. В совещании приняли участие секретари некоторых горкомов, райкомов партии.

На совещании обсужден вопрос о дополнительных мерах по усилению борьбы с преступностью в области. Выступили начальник управления внутренних дел облисполкома **В. А. Потупин,** заместитель прокурора области **Н. А. Красильников,** первый секретарь областного комитета ВЛКСМ **А. А. Васильев,** секретарь облсовпрофа **И. И. Чистяков,** заведующий областным отделом народного образования **В. А. Шутов,** начальник областного управления профтехобразования **Н. Н. Бурак,** секретарь Череповецкого горкома КПСС **С. М. Сапожков,** секретарь Вологодского горкома КПСС **В. Н. Хаев.**

На совещании выступил секретарь областного комитета партии **В. А. Грибанов.**

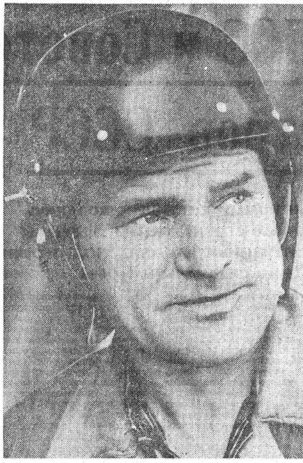

К первому мая 1974 года ударник коммунистического труда С. Н. Студенцов выполнил личную пятилетку и работает сейчас в счет 1976 года. Трудится он судосборщиком на Великоустюгском судоремонтном заводе. Владеет двумя смежными специальностями: газорезчика и прихватчика. И какую бы работу он ни выполнял, план перекрывает на 60—80 процентов.

ФОТО Н. ЧЕСНОКОВА.

ПАРТИЙНАЯ ЖИЗНЬ: ЭФФЕКТИВНОСТЬ ИДЕОЛОГИЧЕСКОЙ РАБОТЫ

ВСЕМУ НАЧАЛО ЧЕЛОВЕК

С большим интересом коммунисты области знакомятся с постановлением ЦК КПСС «О работе по подбору и воспитанию идеологических кадров в партийной организации Белоруссии».

Партийный комитет Сухонского целлюлозно-бумажного комбината проводит значительную работу по подбору и расстановке идеологических кадров, по организации политического воспитания трудящихся. С некоторым опытом этой работы и знакомит ниже публикуемая статья.

Докладчик назвал цифру: за семь месяцев совершено восемь прогулов. И хотя тут же было отмечено, что по сравнению с прошлым годом трудовая дисциплина в коллективе теплоэлектростанции (а здесь работает около 400 человек) улучшилась, разговор на партийном собрании состоялся серьезный. Выступившие коммунисты выявляли причины нарушений, предлагали конкретные пути к их устранению. Речь шла о необходимости на отдельных участках более четко организовать труд людей, об усилении воспитательной работы.

— Такие собрания прошли у нас во всех цеховых парторганизациях, — говорит секретарь парткома Сухонского целлюлозно-бумажного комбината А. Н. Татанов. — Мы стремимся усилить в коллективах влияние коммунистов, повысить их ответственность за состояние дел в каждом цехе.

Укрепление трудовой дисциплины — это только одно звено в воспитательной работе партийной организации комбината. О многообразии ее форм свидетельствуют и повестки дня партийных собраний (тут и политическая учеба коммунистов, и роль стенной печати в воспитании коллектива, и развитие рационализаторского движения), и вопросы, которые обсуждались на заседаниях парткома. Вот некоторые из них.

В феврале партком рассмотрел условия социалистического соревнования на комбинате, изучал состояние экономической учебы кадров, в апреле была проанализирована организация соревнования в цехе по производству бумаги и в лесном отделе, в мае был обобщен опыт работы партийной организации цеха комплектующих изделий, в июне обсуждался вопрос о работе политинформаторов и агитаторов в цехе по производству бумаги, механическом цехе и жилищно-коммунальном отделе, в июле — о работе партгруппы смены А. Н. Емельянова из цеха по производству целлюлозы, в августе — об участии инженерно-технических работников транспортного отдела в политико-воспитательной работе среди членов коллектива.

Этот перечень можно было бы продолжать. Два раза в месяц проводятся плановые заседания парткома, и на каждом из них один вопрос — о воспитании в коллективе.

Конечно, действенность партийной работы не выразишь никакими процентами. Можно, например, говорить о том, что комбинат успешно справляется с принятыми на четвертый год пятилетки обязательствами, что за восемь месяцев произведено и реализовано сверхплановой продукции на 112 тысяч рублей, а сверхплановая прибыль составила 38 тысяч рублей. А каков коэффициент отдачи от политинформации или отчета коммуниста о выполнении им уставных требований?

Партийная работа, как известно, это прежде всего работа с людьми. И если мы сегодня с удовлетворением отмечаем, что за три года девятой пятилетки производительность труда на Сухонском целлюлозно-бумажном комбинате возросла на 21,6 процента, а за восемь месяцев этого года (по сравнению с тем же периодом 1973 года) — на 6,2 процента, то от этой цифры мы невольно протягиваем связующие нити к каждому отдельному звену в деятельности партийной организации. Например, к той политической беседе, которая называлась «Твоя рабочая совесть». Она была проведена в каждом цехе. Политинформаторы называли имена ветеранов труда (это почетное звание присвоено 53 работникам комбината, проработавшим на предприятии по четверть века и более), лучших производственников, наставников молодежи.

От этой цифры 21,6 протягивается нить и к тем многообразным формам соревнования, которые организованы на комбинате, и к тому большому вниманию гласности соревнования, которое проявляют здесь все — от мастера до директора, потому что в соревновании видят огромную воспитательную силу.

Не могу не привести еще несколько цифр. Из четырех тысяч работающих на комбинате 1875 человек удостоены звания ударника коммунистического труда. Два цеха, двадцать смен, 39 бригад живут и трудятся по-коммунистически.

За дни, проведенные на комбинате, мне довелось много слышать о делах молодежи. И это не случайно. Каждый четвертый работающий здесь — в возрасте до 30 лет. Создано десять комсомольско-молодежных бригад. И воспитанию молодой смены уделяется очень большое внимание. За счет молодежи в основном партийная организация ежегодно пополняет свои ряды. Ей доверяют сложные и ответственные участки. Так, созданный несколько лет назад цех комплектующих изделий, производящий продукцию для ВАЗа, полностью комсомольско-молодежный.

Забота и внимание, проявленные к молодым рабочим, окупаются сторицей. Нет сегодня на комбинате паренька или девушки, не выполняющих норм выработки. Комсомольско-молодежная бригада Р. Алексеева из цеха по переработке бумаги и картона награждена вымпелом ЦК комсомола, ей присвоено имя XVII съезда ВЛКСМ. Бригада электрослесарей Л. Бабаурина из ТЭС признана победителем второго этапа областного смотра научно-технического творчества молодежи.

И когда мы узнаем, что в минувшем году было подано 387 рационализаторских предложений, а нынче уже 239, что экономический эффект от их внедрения получен свыше трехсот тысяч рублей, то опять-таки связываем это с той же цифрой 21,6.

Все, что делает сегодня партийный комитет Сухонского ЦБК, направлено на повышение трудовой активности коллектива. А она зависит от каждого человека в отдельности, от уровня его сознательности, профессиональных знаний, опыта.

Т. СПИВАК.

ВЫШЕ КАЧЕСТВО РАБОТЫ

СТРАНИЦА ВСЕСОЮЗНОГО СОЦИАЛИСТИЧЕСКОГО СОРЕВНОВАНИЯ

БОЛЕТЬ ДУШОЙ ЗА ДЕЛО

БЫЛО ЭТО немногим более года назад. Подходит ко мне мастер И. И. Мишенев и говорит: «Ты, наверное, слышал, Павел Дмитриевич, об укрупненных комплексных бригадах. Хорошее это дело. Такие бригады думаем создавать и в нашем лесопункте. Советовались мы и решили одну из них поручить возглавить тебе».

И вот ее сформировали. В коллективе нас стало десять человек. Разные характеры, разный опыт. Я сразу же напомнил рабочим об ответственности. О том, что успех коллектива складывается из того, как каждый из нас будет относиться к выполнению своих непосредственных служебных обязанностей.

Конечно, не сразу все пошло у нас, как говорят, по маслу. Иногда наблюдались и срывы, чего греха таить, и нарушения трудовой дисциплины тоже были. Но коллектив крепко брался за тех, кто шел не в ногу со всеми.

Не секрет, что успех дела во многом зависит от слаженности, от умения заменить товарища в нужную минуту. У нас стало законом: каждый должен владеть не только одной профессией, а пример подчиненным во всем должен показывать бригадир.

Если говорить о нашем лесопункте, то двух мнений быть не может: улучшилась организация труда, день изо дня крепнет трудовая дисциплина, растет сознательность рабочих. Безусловно, эти перемены — следствие большой работы, проводимой партийной организацией, руководителями и инженерно-техническими работниками. Взять, например, мастера И. И. Мишенева или начальника лесопункта Д. В. Коноплева. Умеют они работать с людьми. В любое время обращайся к ним по любому вопросу и всегда получишь обстоятельный ответ. Дмитрий Васильевич Коноплев так поставил дело, что каждый отвечает за определенный участок работы. И Мишенев и Коноплев умеют убедить людей, нацелить их на решение стоящих перед коллективом задач.

Я не случайно веду речь и об ответственности руководителей. Именно от них прежде всего зависит внедрение в производство передовых достижений науки и техники, новых форм организации труда.

В нашу бригаду приезжали за опытом из других лесопунктов. Рассказали мы им о своей работе. Было заметно, что понравилась товарищам такая организация труда. Казалось бы, руководители лесопунктов, видя эффективность укрупненных бригад, должны создавать их у себя. Но дело подвигается вперед медленно. И, наверное, совершенно правильно на пленуме райкома КПСС справедливо критиковались некоторые руководители за то, что они не организуют укрупненные комплексные бригады, не переходят на двухсменный режим работы. В общем-то, и партийной организации леспромхоза надо, видимо, больше требовать с руководителей, интересоваться не только тем, как они решают текущие вопросы, но и перспективные.

Сейчас много говорят и пишут об укреплении трудовой дисциплины. Совершенно верно. Крепкая дисциплина — залог успеха. В нашем леспромхозе немало делается по воспитанию членов коллектива. Совершенствуется социалистическое соревнование, регулярно подводятся его итоги. Нарушителей обсуждают на заседаниях цеховых комитетов. Но эту работу, на мой взгляд, надо проводить более целеустремленно, так как при всем положительном в леспромхозе, да и в нашем лесопункте, есть и прогульщики, и пьяницы, те, кто безответственно относится к делу, не дорожит гордым званием рабочего человека. К ним, мое твердое убеждение, нужно применять самые строгие меры воздействия, против них должны подавать свой голос не только общественные организации, но и все члены коллективов мастерских участков, бригад. Да и воспитательная работа также нуждается в совершенствовании. Мы еще не добились, чтобы в ней активное участие принимали все руководящие и инженерно-технические работники, чтобы они доходили до каждого человека, знали его настроение, чем он живет.

Я уже упоминал о мастере И. И. Мишеневе. Вот придет он к нам, расскажет о том, чем живет коллектив лесопункта, спросит каждого о житье-бытье, подскажет, даст полезный совет, и, знаете, после таких бесед вдвойне легче работается.

Позади восемь месяцев четвертого, определяющего года пятилетки. Хорошими выдались они, эти восемь месяцев, для нашей бригады. Мы заготовили около одиннадцати тысяч кубических метров древесины при годовом обязательстве пятнадцать тысяч. Но мы знаем, что трудиться можно и нужно еще лучше.

П. ГОРОХОВСКИЙ,
член КПСС, бригадир комплексной бригады Куданского лесопункта Никольского леспромхоза.

ПРОИЗВОДИТЕЛЬНОСТЬ ТРУДА: ПУТИ ЕЕ ПОВЫШЕНИЯ

ПО ПУТИ ПЕРЕСТРОЙКИ

Из опыта работы укрупненных комплексных бригад на погрузке леса в суда Череповецкой сплавной конторы.

Детальный анализ работы погрузочных бригад Кемского рейда в навигацию 1973 года выявил много неиспользуемых резервов, в основном из-за организационных неувязок и психологических барьеров между бригадами в технологическом цикле. В прошлую навигацию при погрузке древесины в суда 16-тонным плавучим краном «ГАНЦ» его обслуживали три сменные бригады рабочих. Для буксировки древесины в пучках к месту погрузки ежедневно выделялся буксирный катер. Обслуживающий персонал — электромеханики, команда крана — работал по отдельным нарядам, с различной оплатой труда, то есть коллектив был разобщен, заинтересован лишь в бесперебойной работе и в заработке только для своей бригады.

Нередко возникали простои из-за того, что бригада, которая работала в предыдущей смене, вовсе не заботилась подготовить фронт работы для следующей бригады. Например, могли «забыть» подать древесину к началу смены, загрузить неправильно судно (лишь бы побольше загрузить древесины в свою смену); случалось, не исправляли вовремя мелкие технические неполадки в механизмах, не готовили первичные документы для оформления судна. Не было и должной требовательности к качеству и объему сплоченных пучков, — ведь их можно было оставить другой смене, как и сдать сплоточный такелаж неувязанным и не убранным на бонах и плитках. Простой судов по этим причинам возрастал. Особенно велики были внутрисменные простои в бригадах. Проведенный анализ и подсказал нам, что надо вовлечь весь коллектив рабочих погрузки в организацию и планирование производства, чтобы каждый человек был заинтересован в конечной фазе работы. Так мы пришли к необходимости бригадного подряда.

В нынешнюю навигацию на погрузке древесины в суда краном «ГАНЦ» трудится уже единый коллектив из тридцати трех человек. Три сменных его звена возглавляют рабочие Г. П. Павлов, Б. С. Маслов и А. В. Ходулин. В составе бригады — команда катера «Шола», обслуживающий персонал и команда крана «ГАНЦ». Весь коллектив погрузки возглавляет старший бригадир А. В. Ходулин.

За счет совмещения профессий в бригаде удалось высвободить четырех человек по сравнению с составом ее в прошлом году. Оплата труда новой бригады, как это и предусмотрено договором между бригадой и администрацией на навигацию 1974 года, осуществляется по единому наряду.

Договором предусмотрено погрузить всего краном «ГАНЦ» 220 тысяч кубометров древесины. Социалистическим же обязательством бригады намечено погрузить 270 тысяч кубометров, иметь производительность крана на машиносмену 819 кубометров (в 1973 году она фактически была лишь 745 кубометров).

Бригада, переведенная на хозрасчет, премируется: 1. За обработку судов в срок и досрочно — суммой в размере 30 процентов сдельного заработка (из фондов зарплаты).

2. За выполнение технических норм загрузки — в размере 30 процентов сдельного заработка (из фондов материального поощрения).

3. За 100-процентную сохранность такелажа — суммой в размере 15 процентов сдельного заработка.

Договор и положение о новой форме хозяйственного расчета создает деловое партнерство между администрацией и бригадой рабочих, увеличивает взаимную их ответственность, позволяет рабочим влиять на смежные предприятия, в данном случае — на Северо-Западное речное пароходство.

Работая по этому методу, бригада добилась весомых результатов. За второй квартал краном «ГАНЦ» погружено 172.160 кубометров древесины, план выполнен на 132,4 процента (в прошлом же году было погружено 130060 кубометров). Выработка на машиносмену составила 873,9 кубометра, или 111,5 процента к плановой (а в 1973 году — 783,5 кубометра). Возросло нынче и выполнение норм на человеко-день: оно достигло 91,2 кубометра, или 121,4 процента к плановому (в прошлом же году оно составляло 75,1 кубометра).

Чуть не вдвое, со 101 часа в прошлом году до 59 в нынешнем, снизился простой судна под погрузкой, а в целом экономия времени обработки судов составила за квартал 773 часа. Надо учесть при этом, что Северо-Западное речное пароходство установило в этом году судочасовые нормы погрузки крупных лесоматериалов в объеме 70 тонн в час, то есть повысило их по сравнению с прошлым годом на 11 процентов.

Организационная перестройка — это в сущности предпосылка для ликвидации простоев, для лучшего использования техники и т. д. Бригадный подряд ставит коллектив в такое положение, когда он заинтересован не только в том, чтобы погрузить за навигацию больше леса, но и в том, чтобы сделать это ценой наименьших затрат как материальных, так и трудовых.

При использовании метода бригадного подряда как бы обнажаются и недостатки производства. То, что раньше считалось неизбежным злом, — сегодня бригадой воспринимается как нетерпимое положение. Таким образом, стремление добиться экономического эффекта порождает воспитательный эффект в коллективе.

На основании опыта работы бригады А. В. Ходулина в июне были объединены по сменам бригады подачи леса, сортировки и сплотки в Кемском рейде. Это позволило повысить производительность труда на машино-смену по сравнению с июнем прошлого года на 21 процент, а на человеко-день — на 17 процентов.

Как видно, метод бригадного подряда дает большой экономический эффект. Безусловно, он будет совершенствоваться и углубляться.

А. ЖИЛЬЦОВ,
главный инженер Череповецкой сплавной конторы.

КРЕПИТЬ ДИСЦИПЛИНУ ТРУДА

ПОВТОРЕНИЕ ПРОЙДЕННОГО

Немногим более года назад в «Красном Севере» была опубликована корреспонденция с завода «Мясомолмаш»— результат проверки трудовой дисциплины в один из рабочих дней. В ответ на критику руководство предприятия сообщило, что разработан комплекс мер, направленных на улучшение воспитательной работы в коллективе. Действительно, если судить по количеству мероприятий, пощады прогульщикам не дают. Каждую пятницу заседает совет по профилактике нарушений, товарищеский суд в этом году уже рассмотрел 17 дел, оформлена доска учета правонарушений.

Вроде бы делается немало. А результаты? Если за квартал прошлого года по вине нарушителей был потерян 91 рабочий день, то нынче за три месяца эта цифра возросла до 177. Некоторые рабочие совершают прогулы неоднократно.

Настоящий бич предприятия — опоздания. В прошлый раз нам хоть удалось установить фамилии товарищей, которые появились в цехе через 20—30 минут после начала смены. А нынче уже через час, что я провел возле проходной, пришлось сделать неутешительный вывод: опоздавших стало больше, а установить их фамилии нет никакой возможности. Завод до сих пор в некоторых местах не огорожен, проходная реконструируется — и опоздавшие (а их, по приблизительным подсчетам отдела кадров, ежедневно бывает до 20 человек), минуя охрану, проходят на предприятие, когда и где вздумается.

На предприятии нередки случаи пьянок в рабочее время. Для этого все условия: неудобно в цехе — иди спокойно в поселок Григорьевское, там мало шансов попасть на глаза руководству. Как рассказывают на заводе, недавно целая группа рабочих бросила работу и распивала водку на берегу реки Вологды.

И все же, если говорить о первопричинах потерь рабочего времени, надо признать, что чаще всего они кроются в плохой организации труда. Перед нами экономическая справка за семь месяцев 1974 года. Охвачено обследованием 980 человек. Их внутрисменные простои составили 56422 человеко-часа. Причины: неисправность оборудования, отсутствие инструмента, приспособлений, технической документации, электро- и теплоэнергии, пара, сжатого воздуха, подъемно-транспортных средств, ожидание инструктажа, отсутствие работы. Примерно такая же картина была и в прошлый раз.

Людей недобросовестных частые сбои в производственном ритме как бы подталкивают к нарушениям. Неоднократно попадал в медицинский вытрезвитель Ю. А. Кундин из четвертого цеха, систематически нарушает дисциплину В. Н. Власов — прессовщик литейного цеха. Пьянствует слесарь из второго цеха С. А. Копытов. Его, кстати, хотели направить на лечение, но энергично восстала его мать, которая тоже работает на «Мясомолмаше».

Справедливости ради надо сказать, что часто потерь рабочего времени избежать трудно. Некоторые рабочие живут в Заречном поселке, районе льнокомбината. Завод работает с семи часов утра, а детские сады и ясли—с половины восьмого, а то и с восьми часов. Как практически успеть отвести ребенка и вовремя попасть на работу?

Хотя, конечно, не на этих людей, а на тех, кто живет поблизости от завода (таких— большинство) приходится основная доля опозданий. Сам по себе напрашивается вывод: там, где нет настоящего заслона нарушениям трудовой дисциплины, не искоренены причины потерь рабочего времени, на успех воспитательной работы рассчитывать трудно. Не потому ли на заводе «Мясомолмаш» одна и та же история повторяется из года в год?

М. УВАЛЕНТОВ,
ударник коммунистического труда, внештатный корреспондент «Красного Севера».

ЕЖЕДНЕВНО по дорогам, ведущим к маслозаводам и приемным пунктам, мчатся на больших скоростях молоковозы. Труженики села в 1973 году продали 463 тысячи тонн молока. В текущем году эта цифра превысит полмиллиона.

Наряду с увеличением объема производства и заготовок продукции важное значение имеет ее качество: чистота, свежесть, вкус и повышенная питательность. В условиях нашей области поставки высококачественного молока, из которого производят известное в стране и за рубежом Вологодское масло, имеют особое значение.

В последнее время принят ряд мер, направленных на стимулирование производства и заготовок молока высокого качества. Для колхозов и совхозов нашей области предусмотрен переход в 1975 году на сдачу молока по новому государственному стандарту и по новым закупочным ценам, дифференцированным по сортам, в зависимости от качества.

Вместо существующей закупочной цены 235 рублей за тонну молока базисной жирности колхозы и совхозы будут получать за молоко первого сорта 251 рубль и 5 рублей надбавки за его охлаждение до температуры не выше 10 градусов.

К первому сорту относится молоко, имеющее кислотность 16—18 градусов Тернера, степень чистоты — не ниже первой группы и бактериальную обсемененность — не ниже первого класса.

Молоко второй группы чистоты, кислотностью 16—20 градусов и второго класса обсемененности будет оплачиваться как второй сорт — по 235 рублей за тонну, без дополнительной надбавки за его охлаждение. Несортовое молоко оценивается по 223 рубля за тонну.

КТО-ТО ТЕРЯЕТ, А КТО-ТО НАХОДИТ

Выплачиваемые ныне надбавки и скидки за пониженную и повышенную кислотность будут отменены.

Новый порядок оплаты в зависимости от качества молока, в корне меняет условия его реализации. Хозяйства имеют возможность продавать молоко по 256 рублей за тонну, а могут получать и по 223 рубля. Разница, как видим, значительная — 33 рубля. Все будет зависеть от качества продукции. Причем, основными показателями качества молока, помимо кислотности, будет его чистота и бактериальная обсемененность, что ныне при оценке молока не учитывается.

В хозяйствах, где это учтут и своевременно примут меры к наведению порядка на фермах, безусловно, могут рассчитывать на повышенные доходы.

Лучше других ведут подготовку к сдаче молока по новым ценам хозяйства Вожегодского, Великоустюгского, Харовского районов. В первом полугодии хозяйства Вожегодского района 98 процентов молока сдали сортовым, из них 33 процента — первым сортом, 79 процентов — охлажденным.

А вот качество молока, поставляемого совхозами Грязовецкого района,— самое низкое по области. Здесь не чувствуется подготовки к переходу на новые цены. Из 16,7 тысячи тонн молока, проданного за полугодие, 2,6 тысячи тонн, или 15,3 процента, отнесено к третьей группе по чистоте, почти половина (7,4 тысячи тонн) оценена как несортовое. Количество первосортного молока составило только 4 процента. Из 45 тысяч рублей, удержанных по области за поставку молока повышенной кислотности, 5,9 тысячи приходится на Грязовецкий район.

Чем объяснить большую разницу в показателях этих двух районов? Если судить по капиталовложениям, по обеспеченности скотопомещениями, по уровню механизации, то хозяйства Грязовецкого района оказываются в лучшем положении. Значит, дело в другом.

В Вожегодском районе улучшение качества молока достигнуто путем повышения санитарной культуры на фермах, налаживания зоотехнической и ветеринарной служб. А этого как раз и нет в хозяйствах Грязовецкого района.

Большое количество несортового молока поступает на маслозаводы Тарногского, Усть-Кубинского, Нюксенского и Сямженского районов.

Особо следует отметить Шекснинский район. Здесь количество несортового молока составляет 40 процентов, а поставка некондиционного по чистоте за последние годы увеличилась вдвое и достигла в 1974 году 11 процентов.

При таком положении переход на оплату молока по сортам для колхозов и совхозов области означает ежегодную потерю доходов, исчисляемую миллионами рублей.

Руководители и специалисты хозяйств обязаны навести порядок на фермах. Улучшить содержание, кормление и доение коров, обеспечить соблюдение на фермах санитарно-ветеринарных правил и первичную обработку молока — фильтрацию, охлаждение и хранение. Оплата труда доярок и других работников молочнотоварных ферм повсеместно должна быть поставлена в прямую зависимость от качества реализуемого молока.

И. СУХОРУКОВ,
государственный инспектор по закупкам и качеству сельскохозяйственных продуктов, наш внешт. корр.

НА ФРОНТАХ ИДЕОЛОГИЧЕСКОЙ БОРЬБЫ

Социалистическое производство: ВЫМЫСЛЫ И РЕАЛЬНОСТЬ

В условиях развитого социалистического общества в полной мере раскрываются и получают всестороннее развитие основные принципы социализма, заложенные в его природе. Это выражается прежде всего в высоких и стабильных темпах повышения уровня жизни народа, создании все более благоприятных условий для всестороннего развития советских людей.

Успехи социализма, с одной стороны, многочисленные антагонистические противоречия в странах государственно-монополистического капитализма, его неспособность органически соединить достижения научно-технической революции с задачами улучшения материального положения широких масс трудящихся — с другой, определяют заметное перемещение в центр идеологической борьбы проблем, связанных с социальной направленностью производства, уровнем благосостояния, образом жизни.

Большое внимание в связи с этим уделяется буржуазными идеологами вопросу о цели производства в современных системах хозяйства, причем в трактовках буржуазными экономистами и социологами цели производства можно отметить несколько направлений. Так, некоторые теоретики, приверженцы концепции «единого индустриального общества», смысл которой сводится к отрицанию принципиальных различий между социализмом и капитализмом, утверждают, что вообще нет об'ективно обусловленной цели производства. Например, французский социолог Р. Арон пишет, что цель производства не связана с системой хозяйства, не определяется ею.

Другие буржуазные теоретики, исходя из примата потребления, стремятся связать цель производства с тем или иным уровнем развития науки и техники. Концепции «стадий роста» У. Ростоу, теоретиков «общества потребления», «общества услуг» базируются на той посылке, что цель производства определяется лишь «индустриализмом» и не зависит от экономического строя общества.

Все эти теории призваны завуалировать действительную социальную направленность капиталистического производства в современных условиях. Так, американский буржуазный экономист Дж. Гэлбрейт в своей последней работе «Экономика и общественная цель» пытается доказать, что техноструктура современного капиталистического государства руководствуется уже не интересами монополий, стремящихся получить максимальные прибыли, а интересами общества в целом.

Цель производства, характер распределения при этом выводится из управления, его специфических особенностей на данном уровне развития производительных сил. И совершенно затушевывается тот факт, что социально-экономическое содержание самого управления определяется формой собственности на средства производства. Следовательно, буржуазные идеологи в конечном счете оставляют без ответа вопрос о глубинных причинных взаимосвязях, обусловливающих цель производства в современных экономических системах.

Более того, опираясь на подобные теоретико-методологические позиции, они пытаются исказить цель производства развитой социалистической экономики, доказать, что цели социалистического и капиталистического производства принципиально ничем не отличаются. Для «обоснования» этого тезиса на первый план выдвигается проблема обратного воздействия потребления на производство. Отсюда главная задача девятой пятилетки, выдвинутая XXIV съездом КПСС, — обеспечить значительный подъем материального и культурного уровня жизни народа на основе высоких темпов развития социалистического производства, повышения его эффективности, научно-технического прогресса и ускорения роста производительности труда—трактуется буржуазными идеологами как «вынужденное» мероприятие, продиктованное всего лишь потребностями дальнейшего ускорения абстрактного экономического роста. Так, западногерманский «советолог» Г. Хеманн объясняет эту задачу исключительно «требованиями зрелого, становящегося более дифференцированным советского хозяйства». Ему вторят и другие буржуазные идеологи.

Безусловно, современное производство требует все более квалифицированных кадров, и это связано с потреблением, определенным его объемом, структурой. Но проблема обратного влияния потребления на производство не снимает вопроса о социальной направленности самого производства, его непосредственной цели.

Буржуазные экономисты акцентируют внимание на том факте, что потребление является конечной, естественной целью любого производства. Однако в условиях общественного разделения труда между производством и потреблением встает распределение и обмен. Их содержание определяется характером производственных отношений. При капитализме распределение носит антагонистический характер. Владелец средств производства получает прибавочную стоимость (ее превращенные формы), владелец рабочей силы — стоимость товара «рабочая сила» (заработную плату). Частная собственность на средства производства определяет тот факт, что «прямой целью и определяющим мотивом производства» при капитализме, как говорили еще К. Маркс и Ф. Энгельс, является прибавочная стоимость, что находится в противоречии с естественной конечной целью производства — потреблением.

Только на базе общественной собственности на средства производства естественная конечная цель производства выступает и как его непосредственная цель. Обеспечивается это тем, что производимый продукт принадлежит всем членам общества и может быть потреблен в интересах общества в целом. На эту особенность указывал В. И. Ленин: «Только социализм, — подчеркивал он, — даст возможность широко распространить и настоящим образом подчинить общественное производство и распределение продуктов по научным соображениям, относительно того, как сделать жизнь всех трудящихся наиболее легкой, доставляющей им возможность благосостояния» (ПСС, т. 36, стр. 381).

Таким образом, цель производства, отражая структуру производственных отношений представляет собой объективную категорию. Она, эта категория, раскрывает социально-экономическую направленность производства. В условиях социализма именно она и лежит в основе экономической политики социалистического государства. Еще раз это наглядно подтвердила обширная программа социально-экономических мероприятий, намеченных XXIV съездом КПСС в области дальнейшего повышения жизненного уровня советского народа. Не случайно буржуазные идеологи пытались посеять сомнения в реальности этой программы. Одни из них рассуждали о невозможности обеспечить высокий уровень благосостояния в СССР без рыночного механизма. Другие, как, например, американский «советолог» А. Бергсон, утверждают, что в рамках «советской модели роста» невозможно решить задачи, связанные с потреблением, поскольку, мол, оно находится в антагонистическом противоречии с накоплением.

Успешное выполнение решений XXIV съезда КПСС, заданий девятой пятилетки опровергает все домыслы буржуазных идеологов. Реальные доходы на душу населения возросли в 1971—1973 гг. по сравнению с 1970 г. на 14,1 процента. Продолжается повышение минимальной заработной платы до 70 рублей в месяц с одновременным увеличением тарифных ставок и должностных окладов среднеоплачиваемых категорий работников, занятых в производственных отраслях. В целом в 1971—1973 гг. заработная плата повышена 31 млн. человек, или каждому третьему рабочему и служащему.

Одновременно растут общественные фонды потребления, за счет которых содержатся учреждения здравоохранения, просвещения, культуры. В 1973 г. они составили около 78 млрд. руб. За три года пятилетки за счет увеличения пенсий, стипендий, пособий и других выплат повышены доходы 23 млн. человек, более 34 млн. человек улучшили свои жилищные условия; приняты меры по совершенствованию системы народного образования; постоянно улучшается медицинское обслуживание; расширяется сфера услуг.

Таким образом, успешное претворение в жизнь социальной программы девятой пятилетки наглядно демонстрирует преимущества, заложенные в социалистическом способе производства.

Александр СТУЛОВ,
кандидат экономических наук.

(АПН).

«БЕЛАРУСЬ» ПО ВСЕЙ ПЛАНЕТЕ

У проходной Минского дважды орденоносного тракторного завода возвышается на постаменте первый выпущенный предприятием трактор МТЗ-2. С него началось рождение целой серии отечественных пропашных тракторов. Сегодня с конвейера завода сходит «Беларусь МТЗ-52», удостоенный государственного Знака качества. Машины отправляются во все уголки нашей Родины и еще в 75 стран мира, в том числе США, Францию, Канаду.

Коллектив завода многие годы держит переходящее Красное знамя Министерства тракторного и сельскохозяйственного машиностроения. Выполняя повышенные социалистические обязательства на четвертый год пятилетки, работники предприятия выпускают в отдельные дни до 330—340 тракторов вместо 309 по плану.

НА СНИМКЕ: готовая продукция завода.

Фото В. Зуфарова.

Фотохроника ТАСС.

ВЕРТОЛЕТ ЛЕТИТ НА БАМ

ЯКУТСК. (ТАСС). Вертолет «МИ-6» Якутского управления гражданской авиации под командованием П. А. Пузырева приступил к вывозке крупногабаритных грузов из Усть-Кута на опорные пункты западного участка Байкало-Амурской магистрали—в поселки Звездный и Магистральный. Этому богатырскому «извозчику» предстоит доставить строителям жилые вагончики, тракторы, бульдозеры, автомашины и другие грузы весом до десяти тонн.

Якутские авиаторы будут обслуживать важнейшие участки трассы.

НОВЫЙ ЭКСКАВАТОР

КОВРОВ, Владимирская область. (ТАСС). С конвейера Ковровского экскаваторного завода сошел первый гидравлический экскаватор ЭО-4121.

Для выпуска этих машин коллектив завода разработал и внедрил в производство целый комплекс организационно-технических мероприятий: установлено новое оборудование, без остановки основного производства реконструированы штамповочный и литейно-механический цехи.

ЩЕДРОСТЬ САДОВ

ТБИЛИСИ, 6 сентября. (ТАСС). Десять рефрижераторных вагонов, груженных яблоками и грушами, отошли от станции Самтредиа. Они везут дары садов Грузии трудящимся Свердловска.

В республике идет массовый сбор фруктов. Урожай хороший. Его отгружают в Москву, Ленинград, Пермь, Вологду, Новосибирск... Фруктовый конвейер продлится до поздней осени. В различные города и промышленные центры страны планируется отправить 48 тысяч тонн плодов—на пять тысяч тонн больше, чем в прошлом году.

СОЛИДАРНОСТЬ С БОРЬБОЙ НАРОДА ЧИЛИ

По всей планете проходит неделя солидарности с борьбой чилийского народа. Повсюду проходят митинги и собрания общественности с требованиями освободить всех политических заключенных в Чили, прекратить террор и репрессии в стране.

ХАНОЙ. В эти дни народы всего мира обращают свои взоры к Чили, выражают свои искренние чувства солидарности с чилийским народом, который самоотверженно и героически, в крайне трудных условиях ведет борьбу против фашистского режима Пиночета, заявил министр культуры ДРВ, член президиума ЦК Отечественного фронта Вьетнама Хоанг Минь Зиам. Он выступил с большой статьей на страницах органа ЦК ПТВ газеты «Нян зан» по случаю начала недели солидарности с борьбой чилийского народа.

Мы решительно осуждаем контрреволюционный переворот, совершенный группировкой Пиночета, жестокие преступления хунты против народа Чили. Мы требуем немедленного прекращения террора, предоставления свободы Луису Корвалану, Клодомиро Альмейде и другим чилийским патриотам, брошенным в тюрьмы. В духе тесной боевой солидарности мы поддерживаем справедливую борьбу народа Чили до окончательной победы над фашистской диктатурой, подчеркивает Хоанг Минь Зиам.

ДЕЛИ. Всеиндийская организация мира и солидарности распространила обращение более ста депутатов индийского парламента от правящей партии Индийский национальный конгресс, Коммунистической партии и других партий ко всем международным организациям с призывом поднять свой голос протеста против разгула террора фашистской хунты в Чили. В обращении к генеральному секретарю ООН депутаты призывают его принять все меры для прекращения преследований чилийских патриотов.

ТОКИО. Под лозунгами «Немедленно освободить всех политических заключенных, прекратить военные суды над патриотами Чили!», «Развернем международную солидарность с народом Чили!» в Японии проводится неделя солидарности с чилийским народом. Перед зданиями токийских вокзалов, у станции метро представители демократических организаций распространяют листовки с призывом оказать чилийскому народу поддержку в его борьбе за свободу и демократию, против военной тирании.

В опубликованном в газете «Акахата» заявлении Компартия Японии призвала демократические силы страны усилить кампанию за солидарность с народом Чили.

БУЭНОС-АЙРЕС. «По своим жестокостям репрессии чилийской военной хунты превосходят то, что происходило в Германии при диктатуре Гитлера», — заявил корреспонденту аргентинской газеты «Опиньон» английский юрист Джон Плэттс-Миллс, совершивший недавно поездку в Чили.

Прикрываясь введенным год назад «чрезвычайным положением», чилийская военщина продолжает чинить произвол и беззаконие в стране, сказал он.

(ТАСС).

МИР СЕГОДНЯ

НА ЗАРУБЕЖНЫХ МЕРИДИАНАХ

МЕЖДУНАРОДНЫЕ ЗАМЕТКИ

ПАТРОНЫ ШАНТАЖИРУЮТ

Отгремели жаркие сражения на выборах в верхнюю палату японского парламента. Улеглись волны политического шторма, бушевавшего полтора месяца назад в Японии. Сообщения о закулисных махинациях политиканов в борьбе за власть постепенно перекочевали с первых страниц газет и журналов на внутренние полосы. Однако перипетии предвыборных схваток и их последствия отнюдь не потеряли своей актуальности.

Правящей либерально-демократической партии (ЛДП) с грехом пополам удалось удержаться у власти и тем самым выполнить задачу-минимум, поставленную перед ней крупным японским бизнесом. Фактически же она находилась на грани поражения. Было мобилизовано все и вся, в бой были брошены последние резервы, тратились миллиарды иен на то, чтобы обеспечить победу кандидатов ЛДП.

Не секрет, что источником средств для правящей партии являются пожертвования японских бизнесменов. В 1961 году в стране была создана организация «Кокумин киокай» («Народная ассоциация»), об'единившая крупнейшие компании и фирмы Японии. В ее задачи входит сбор денежных средств для партийной кассы ЛДП. До последнего времени эти операции «Кокумин киокай» передоверяла штабу японского бизнеса—Федерации экономических организаций (Кэйданрэн). Исходя из финансового положения той или иной компании, федерация назначала отчисления в фонд «Кокумин киокай» (читай ЛДП) определенного процента от прибыли. Ослушаться этого указания никто не смел. Ведь руководители Кэйданрэна обладают огромными правами и возможностями. К их советам внимательно прислушиваются министры. В знак «признательности» за подачки ЛДП всегда рьяно отстаивала интересы монополий от «посягательств» трудящихся.

Но вот во время выборов 1974 года эта налаженная машина неожиданно дала сбой. Даже помощь всемогущего Кэйданрэна не возымела прежнего эффекта.

Глубокая инфляция, безудержный рост цен, энергетический кризис, политические тупики японской дипломатии, следующей указаниям Вашингтона,—все это настолько подорвало доверие японцев к правящей партии, что даже рекордные расходы на предвыборную кампанию не помогли ей добиться более или менее убедительной победы.

После выборов усилилась грызня между различными фракциями ЛДП. В правительстве произошли перетасовки. Под давлением общественности были арестованы несколько политиканов, грубо нарушивших законы в ходе избирательной кампании. Недовольство махинациями и коррупцией в ЛДП не утихает по сей день.

В этих условиях руководство Кэйданрэна решило прекратить сбор средств в фонд ЛДП. Федерация экономических организаций Японии отказалась неприкрыто финансировать деятельность непопулярной партии.

Уверенные, что дело не пойдет дальше громогласных деклараций, лидеры ЛДП стали публично прикидывать: выйдет ли партия из создавшегося положения, если втрое увеличить партвзносы? Но никто эти маневры всерьез не принял: партвзносы составляют лишь незначительный процент бюджета ЛДП.

За одной неожиданностью последовала другая. «Токио электрик» и другие электрокомпании заявили о выходе из «Кокумин киокай» и об отказе финансировать ЛДП. Если вспомнить, что во время последней предвыборной кампании «Токио электрик» передала на нужды партии 1,5 миллиарда иен, легко представить себе чувствительность этого удара. Сталелитейные фирмы, банки и электрические компании издавна считались тремя китами, на которых зиждется бюджет правящей партии. И вот один из этих китов «нырнул». Вслед за электрокомпаниями подобные шаги могут предпринять и другие компании.

Какими же мотивами руководствуются при этом монополии?

Ответ можно найти в позиции президента компании «Токио газ» К. Цуру. После парламентских выборов он потребовал, чтобы правительство разрешило ему повысить цены на газ на 60 с лишним процентов. Опасаясь взрыва недовольства широких масс потребителей, власти такого рода разрешения не дали. Тогда «Токио газ» выдвинула ультиматум—или разрешение повысить цены, или отказ компании финансировать ЛДП.

В этой обстановке в штабах партии и ведущих монополий серьезно задумываются над необходимостью выбора более гибкого политического курса. Но каков бы он ни был, очевидно одно: либерально-демократическая партия — плоть от плоти крупного капитала—и на сей раз оставит в накладе простых японских тружеников.

А. ЛАЗАРЕВ,
соб. корр. АПН.

Токио.

В Республике Бангладеш в результате сильного наводнения, охватившего территорию около 10 тысяч квадратных миль, наибольший ущерб нанесен северо-восточным районам страны, где погибло 90 процентов посевов зерновых, главным образом риса—основного продукта питания бенгальцев. Разрушены десятки тысяч жилых построек. Имеются жертвы.

Стихийное бедствие охватило также район Дакки и ее промышленный пригород Нараянгандж. Прервано сообщение между столицей и северными округами страны.

НА СНИМКЕ: в затопленной деревне. Фотохроника ТАСС.

НА ПЕРЕДНЕМ КРАЕ БОРЬБЫ

ПАРИЖ, 6 сентября. (ТАСС). Всеобщая конфедерация труда Франции (ВКТ) на протяжении многих десятилетий возглавляет борьбу французских трудящихся за свои права. Важным событием в жизни профсоюзов и трудящихся страны является ежегодная ассамблея активистов ВКТ Парижского района.

Обращаясь к ее многочисленным участникам, которые собрались во дворце спорта Парижа, генеральный секретарь этого крупнейшего профсоюзного объединения страны Ж. Сеги подчеркнул, что основные усилия конфедерации направлены сейчас на борьбу против снижения покупательной способности населения, за увеличение занятости, улучшения условий труда и расширение профсоюзных прав.

Никогда еще недовольство не охватывало столь широкие слои трудящихся, как сейчас, сказал Ж. Сеги, приведя в качестве примера последние массовые выступления французских крестьян, добивающихся пересмотра сельскохозяйственной политики ЕЭС.

Борьба трудящихся на нынешнем этапе, подчеркнул генеральный секретарь ВКТ, проходит под знаком единства действий ВКТ и Французской демократической конфедерации труда.

Ж. Сеги подчеркнул, что ВКТ продолжит борьбу за единство, социальную справедливость, демократические реформы, социализм.

НА ЦЕЛИ ВОССТАНОВЛЕНИЯ

КАИР, 6 сентября. (ТАСС). Правительство АРЕ приняло решение выделить 7 миллионов египетских фунтов, в том числе 700 тысяч в твердой валюте, для приобретения необходимого транспортного и навигационного оборудования. Оно необходимо администрации Суэцкого канала для открытия в будущем году навигации по этому важному международному морскому пути. На заседании кабинета министров, проведенном вчера в Исмаилии под председательством первого заместителя премьер-министра Абдель Азиза Хигази, принято также решение о выделении 3 миллионов египетских фунтов на восстановление зданий, складских помещений, систем радио- и телефонной связи, подъездных путей и дорог в зоне канала.

В комментариях египетской печати отмечается, что решения о выделении дополнительных фондов на восстановительные работы в зоне канала говорят о твердой решимости правительства АРЕ как можно быстрее нормализовать жизнь в этом районе. Газеты, в частности, приветствуют меры по сооружению в срочном порядке в зоне канала до конца декабря нынешнего года 13.800 жилых домов и школ.

УХУДШЕНИЕ ЗДОРОВЬЯ Р. АРИСМЕНДИ

БУЭНОС-АЙРЕС, 6 сентября. (ТАСС). В последние дни ухудшилось здоровье Первого секретаря ЦК Компартии Уругвая Роднея Арисменди, находящегося в заключении с 8 мая нынешнего года. Согласно поступившим сюда из Монтевидео сведениям, в тюремном каземате больному не оказывается должная медицинская помощь. В связи с этим родственники Р. Арисменди обратились к властям с просьбой перевести его в больницу, оказать нужную помощь. Однако эта просьба не была удовлетворена.

ПРОВОКАЦИИ ПРОДОЛЖАЮТСЯ

НЬЮ-ЙОРК, 6 сентября. (ТАСС). Израиль вновь нагнетает напряженность на Ближнем Востоке. Согласно донесениям наблюдателей ООН, за период с 26 августа по 4 сентября израильская военщина свыше 40 раз открывала пулеметный, минометный и артиллерийский огонь по территории Ливана. Было зарегистрировано около 30 вторжений израильских военных самолетов в воздушное пространство этой страны. В районе деревни Марвахин израильские вооруженные патрули трижды пересекали демаркационную линию. 3 сентября 16 израильских солдат проникли в Ливан близ деревни Стайшийе, обыскали несколько проходящих автомашин, изъяли почту в одной из них и, насильно захватив с собой несколько жителей деревни Ад-Дейр, отступили под прикрытием минометного огня.

Не прекращаются провокации Тель-Авива и против Сирии. Как сообщил постоянный представитель этой страны при ООН Х. Аль-Килани, 22 августа израильский патруль открыл огонь по сирийским крестьянам, работавшим на своих полях в зоне раз'единения.

РАЗРЕШЕНИЕ ПОЛУЧЕНО

ВАШИНГТОН, 6 сентября. (ТАСС). Сенаторы Дж. Джавитс и К. Иелл получили разрешение государственного департамента посетить Кубу, хотя, как заявил представитель этого ведомства, государственный департамент не одобряет эту поездку.

БЕСПОКОЙСТВО ОБЩЕСТВЕННОСТИ

НЬЮ-ЙОРК, 6 сентября. (ТАСС). Американская общественность глубоко обеспокоена проводимой федеральным бюро расследования практикой тотальной слежки за организациями и частными лицами путем установки электронных подслушивающих устройств. В ходе опроса общественного мнения, проведенного службой Л. Харриса, 80 процентов опрошенных выразили протест против «незаконного шпионажа при помощи любого вида электронной слежки».

СВИДЕТЕЛЬСТВУЕТ ПРЕССА

КТО ФИНАНСИРУЕТ УБИЙЦ

В Италии активизируются неофашисты. Взрыв бомбы во время митинга в городе Брешия, диверсия на железной дороге близ Сан-Бенедетто-Вальди-Самбо, нападения на штаб-квартиру прогрессивных партий и другие преступления совершены «Итальянским социальным движением», «Черным порядком», «Розой ветров», «отрядами действия Муссолини» и другими неофашистскими бандами. За их спиной стоят реакционные круги промышленного и финансового капитала. О том, кто и как снабжает деньгами неофашистские организации, рассказывает итальянский еженедельник «Темпо», статью которого АПН предлагает вниманию читателей с некоторыми сокращениями.

Вооруженные ограбления банков, магазинов и ювелирных лавок приносят «Итальянскому социальному движению» сотни миллионов лир. Разумеется, сам Альмиранте, главарь итальянских неофашистов, слишком хитер, чтобы компрометировать себя актами грабежа и насилия. Этого не скажешь о его подручных.

Основную финансовую поддержку ИСД получает от различных секретных служб, торговцев и промышленников. Наиболее щедрые «пожертвования» неофашисты собирают в Ломбардии. В 1969 году Альмиранте получил там миллиард лир, а в 1974 году рассчитывает уже на 4,5 миллиарда.

Сборы поступают в кассу ИСД под различными вывесками: в виде средств на «восстановление памятников павшим в великих войнах», «возрождение романо-итальйской культуры» и так далее.

На прошлогодней встрече главарей неофашистов было решено начать «долгую и решительную борьбу в школах, на заводах и на улицах» с целью «зажечь священную искру общенационального пожара». Где взять деньги? На встрече речь шла уже не об обычной «дани», а о заключении конкретных договоров с определенными финансовыми кругами. Альмиранте с помощниками лично отправился получать деньги у промышленников и торговцев. Лица, сочувствующие фашистам, организовали собрание «симпатизирующих благодетелей».

Собираемые таким образом средства идут на приобретение оружия и взрывчатки, организацию военных лагерей, на содержание террористов.

Один из арестованных террористов, Витторио Лой, виновный во взрыве бомбы в Милане, свидетельствует: «Руководители ИСД наняли нас для провоцирования беспорядков. Мы согласились». Уже несколько лет существуют прочные связи между неофашистами и преступным миром. В частности, ИСД поддерживает контакты с мафией.

(«Темпо»—АПН).

ПЕРЕДАЙ УВЛЕЧЕННОСТЬ ДРУГИМ

Зовут эту девушку Олей. Фамилия Макусова. Работает она в инструментальном цехе ГПЗ-23. Учится в техникуме. Есть еще у Оли дела — общественные и далеко немаловажные. Доверили ей в цехе ответственное поручение — быть культмассовиком. Иначе говоря, организатором хорошего отдыха, хорошего настроения. А коль отдохнул человек, ему и работается со вкусом.

В театре новый спектакль — значит, Оля беспокоится о культпоходе. Новый концерт. Что ж, давайте соберемся и послушаем. Билеты распространять — это тоже надо уметь. Когда убеждаешь посмотреть новый фильм или новый концерт, надо самой знать, что это такое.

Словом, культмассовик — это не просто так. Это — работа, увлеченность. А Оля — именно увлеченная и работой, и учебой, и песней душевной, и хорошим кинофильмом, и книгой интересной. И эту свою увлеченность девушка стремится передать другим.

А. АЛЕКСАНДРОВА.

Фото А. КУЗНЕЦОВА.

VI ЛЕТНЯЯ СПАРТАКИАДА СЕВЕРО-ЗАПАДА РСФСР

ПО ПРАВУ ХОЗЯЕВ

Вологодскую сборную команду представляет старший тренер Б. М. Рассохин

Нашему городу выпала большая честь — принимать территориальную спартакиаду Северо-Запада РСФСР. Параллельно проходят и соревнования по легкой атлетике на Кубок СССР—кубок «Известий». По праву хозяев мы прежде всего заботимся о достойном вологодском гостеприимстве гостей, а уж потом о соперничестве на беговой дорожке и легкоатлетических секторах.

Кто же будет защищать спортивную честь нашей области на этих представительных состязаниях? Конечно, команду мы выставляем полную; в ней бок о бок с опытными спортсменами выступают и подающие надежды молодые легкоатлеты. Раису Степанову (Никанорову) не стоит представлять; ее и так хорошо знают в спортивном мире. Она мастер спорта международного класса, за сборную команду области успешно выступает с 1966 года. Ее брат Виктор Никаноров—экс-чемпион СССР в беге на 400 метров.

В составе нашей сборной есть еще один мастер спорта —копьеметатель Василий Терентьев. В последнее время неплохо заявили о себе наши молодые легкоатлеты — студентка Вологодского педагогического института Ира Зирина, десятиклассницы череповецких школ № 23 Вера Портнова и № 22 Наташа Генералова. Вера, например, на нынешней спартакиаде школьников страны в Алма-Ате была второй в метании копья, а Наташа на московском мемориале братьев Знаменских установила новый рекорд области в беге на 1500 метров и победила в соревновании команд специализированных детско-юношеских спортивных школ в Таллине на дистанции 800 метров. К сожалению, обе эти спортсменки не будут выступать сейчас в Вологде: они находятся на сборах, где готовятся к матчевой встрече между юношескими командами ГДР и СССР. Но их результаты пойдут в зачет.

Наибольший удельный вес в команде занимают спортсмены ДСО «Труд»—15 человек. 12 человек делегировал «Буревестник». Среди них студент Череповецкого педагогического института Борис Костыгов, призер первенства страны среди юниоров в эстафетном беге 4 × 100 м; рекордсмен области по прыжкам в высоту, студент вечернего отделения политехнического института Андрей Гуреев; чемпион области в беге на 200 м студент того же института Николай Комлев.

Нашу команду представляют 19 череповецких легкоатлетов, 20 вологодских, трое из Великого Устюга и один из Вытегры. Нужно заметить, что наши шансы более предпочтительнее в соревнованиях на Кубок СССР—кубок «Известий», нежели в территориальной спартакиаде. Об'ясняется это тем, что в зональных соревнованиях в командный зачет идут результаты только тех спортсменов, которые выполняют контрольный норматив. А он почти по всем видам легкой атлетики превышает норму первого спортивного разряда. В состязаниях на Кубок СССР—кубок «Известий» зачет совсем иной.

Как бы там ни было, а борьба будет сложной.

ВЧЕРА В «АЛМАЗЕ»

Вчера в Череповце состоялся международный товарищеский матч по хоккею с шайбой сборных команд юниоров Чехословакии и Советского Союза. В составе сборной ЧССР—20 молодых хоккеистов, представляющих различные клубы страны. За нашу сборную, которую тренирует заслуженный мастер спорта Ю. Морозов, выступают воспитанники команд высшей и первой лиги. Своих игроков в сборную делегировали клубы Москвы и Ленинграда, Новокузнецка и Пензы, Челябинска и Куйбышева, Новосибирска и Горького и других городов.

В Череповце команды проведут два матча.

В. БЕЛОВ.

О ТЕХ, КТО РЯДОМ

СОВЕТНИК ЮСТИЦИИ

Коле Соколову было одиннадцать лет, когда он вместе с родителями приехал в Череповец. И с тех пор вся его жизнь связана с городом металлургов. Закончил здесь среднюю школу, которая считалась лучшей в городе, а класс, где учился Коля, самым дружным. И сейчас память его сохранила имена Коли Орлова, Игоря Куликова, Ромы Кинжалова, Володи Билютина и других славных ребят, увлеченных комсомольскими делами, школьной жизнью.

Но грянула военная пора. Они почти всем классом ушли на фронт.

Коля Соколов попал в военное училище. На передовой линии Северо-Западного и Ленинградского фронтов он воевал командиром пулеметного взвода. Трижды ранили его. И два раза по счастливой случайности лечился в Череповце, в своей родной школе, где размещался тогда госпиталь.

За боевые подвиги отважный фронтовик в сорок третьем был удостоен ордена Красной Звезды. В этом же году его приняли в партию.

После победы Николай вернулся в Череповец. И так случилось, что главным содержанием его жизни стала юридическая служба. Несколько лет работал следователем, а с 53-го года в течение десяти лет был прокурором города Череповца. На его глазах развивался металлургический гигант. Вот уже девять лет Николай Васильевич руководит юридическим отделом металлургического завода. Какие только вопросы не приходится рассматривать: арбитражные дела о взыскании убытков с поставщиков сырья и оборудования, об аттестации инженерно-технических работников, договорных обязательствах со смежными предприятиями, о новой системе планирования и экономического стимулирования.

Без юридической службы не проходит ни один важный хозяйственный акт в жизни предприятия. Грамотные, инициативные юристы (их в отделе 13), руководимые Н. В. Соколовым, успешно решают сложные государственные задачи. И благодаря им предприятие ряд лет не знает просроченной дебиторской задолженности, имеет возможность использовать больше средств на производственные цели, на улучшение условий труда и быта, на выплату премий.

Профессиональное звание у Соколова — советник юстиции, но многие его называют наставником. С благодарностью говорят о своем учителе председатель городского народного суда и народный судья Е. И. Лебедева, В. А. Беляев, начальник юридического отдела треста «Череповецметаллургстрой» В. Н. Дикаревский и другие.

Н. В. Соколов постоянно читает лекции, проводит с трудящимися города и завода беседы по вопросам юридического права и трудового законодательства, учит понимать и выполнять советские законы, учит принципиальности и справедливости.

— Здесь, на металлургическом заводе, я испытываю большое удовлетворение от работы, — говорит Соколов.— Меня радует, что за последние годы стало меньше жалоб, меньше дел о привлечении людей к дисциплинарной ответственности, меньше увольнений.

Четвертый год коллектив юридического отдела подтверждает высокое звание коллектива коммунистического труда. Указом Президиума Верховного Совета РСФСР Н. В. Соколову присвоено звание заслуженного юриста РСФСР.

П. РАССОХИН.

«РЕВИЗОР» В УСТЮЖНЕ

Вологодский краевед В. К. Панов несколько лет назад сделал интересное литературное открытие. Оно, несомненно, войдет в историю изучения знаменитой комедии Н. В. Гоголя «Ревизор». В литературоведении давно было известно, что в основу замечательного произведения Гоголя положен действительный случай, происшедший в 1829 году в уездном городке Устюжне (Устюжна тогда входила в Новгородскую губернию). Об этом писалось много. Но что же на самом деле было в Устюжне, кто являлся реальным прототипом Хлестакова, все это долгое время оставалось неизвестным. И вот, наконец, В. К. Панову удалось найти редкие материалы, связанные с историей создания «Ревизора». Об этом уже рассказывалось в газете «Красный Север» (4/I 1970 года) и в журнале «Север» (№ 11, 1970 год).

В последние годы появился ряд публикаций на эту тему в других, в том числе центральных изданиях. Но они не отличаются полнотой, встречаются в них и фактические ошибки.

Наша газета предполагает опубликовать материалы, написанные краеведом В. Пановым и журналистом В. Арининым, в которых на основе архивных данных будет подведен как бы итог этих поисков и находок творческой предыстории «Ревизора».

* * *

Что же случилось в Устюжне в 1829 году? Литературоведам было известно письмо новгородского губернатора А. Денфера устюженскому городничему И. Макшееву. Денфер запрашивал Макшеева о случившемся. Ответ же городничего губернатору не был известен. Не одно поколение литературоведов упорно искало его, но обнаружить так и не могло. «Где, в каком архиве искать ответ городничего?»—запрашивала в 1959 году «Литературная газета». Такой же вопрос ставился и в ряде других изданий.

Это письмо удалось, наконец, найти в Центральном государственном архиве Октябрьской революции в Москве среди бывших секретных материалов пресловутого III отделения. Под грифом «секретно» оно находилось среди бумаг, которыми интересовался сам всесильный шеф жандармов Бенкендорф. Так что делу о мнимом ревизоре придавалось определенное значение. Ведь им занимался главный жандарм России. Правда, Бенкендорфа, видимо, более интересовала личность, решившаяся на такую авантюру.

Из письма городничего можно узнать кое-какие подробности о происшедшем. Имеются некоторые сведения и в других архивных документах.

...10 мая в Устюжну прибыл «отставной подпоручик вологодский помещик Платон Григорьев Волков». Был он, как сообщает городничий, «в партикулярном платье, имел Мальтийский знак».

Волков выдал себя за важного чиновника и начал «ревизовать» Устюжну. Он навел панику на местное начальство и хорошо попользовался этим. Одураченный городничий вынужден был сообщить, что мнимый ревизор «в домах у меня был два раза и 2 г-на исправника, у откупщика, и на имянинах штаб-лекаря... Был у меня в Городническом правлении часто, просил показать ему острог, где смотрел его расположение... в лазарет его пригласил штаб-лекарь, где он только посмотрел аптеку, в училище духовном и городовом был сам по себе... А 17 мая отправился в С.-Петербург...».

Устюженский городничий, конечно, пытался замять скандал, смягчить краски. Но случай получил довольно широкую огласку. Ведь он характеризовал порядки и нравы николаевской России.

По свидетельству писателя В. Соллогуба впервые обо всем этом рассказал Гоголю Пушкин. Соллогуб пишет: «Пушкин познакомился с Гоголем и рассказал ему про случай, бывший в городе Устюжне Новгородской губернии, о каком-то проезжем господине, выдавшем себя за чиновника министерства и обобравшем всех городских жителей». Известно, что самого Пушкина, приезжавшего в Нижний Новгород для сбора сведений о восстании Пугачева, местное чиновничество тоже приняло за тайного ревизора. «На этих двух данных (случай в Устюжне и случай с Пушкиным),—пишет Соллогуб, — задуман был «Ревизор», коего Пушкин называл себя крестным отцом». Гениальный поэт интересовался этим сюжетом, не случайно он сделал в своих планах такую запись: «Криспин приезжает в губернию на ярманку—его принимают за (неразборчивое слово). Губернатор честный дурак.—Губернаторша с ним кокетничает — Криспин сватается за дочь».

Однако затем Пушкин отказался от своего замысла и «перепоручил» его Гоголю. В 1835 году «Ревизор» был написан и в 1836 году—поставлен.

Любопытно, что после происшествия в Устюжне произошло несколько подобных историй. В разных городах страны чиновники принимали за ревизоров совершенно посторонних лиц. Так что все это очень характерно для того времени. П. Вяземский писал: «Все это в порядке вещей, не только в порядке комедии».

Приезд мнимого ревизора в Устюжну дал не только толчок к гениальной комедии, но имел продолжение в реальной жизни, вызвав ряд характерных трагикомичных ситуаций. Комедия Гоголя явилась событием в русской литературе. А происшествие в Устюжне и сам факт появления комедии широко переволновали чиновничество. Но опасались Сквозник-Дмухановские, Земляника и прочие зря. Власти не собирались менять порядки в стране, «ревизовать» их.

Пушкин, видимо, знал о том, что произошло в Устюжне, в самых общих чертах. Между тем, в комедии есть моменты, которые свидетельствуют о более широкой осведомленности Гоголя. Есть в «Ревизоре» и детали, которые характерны для тогдашней Устюжны. К примеру, именно через Устюжну холмогорские купцы, упоминаемые в комедии, везли для продажи мясо; поступали также в столицу треска и семга (Хлестаков в комедии еще польстился на свежую семгу) и т. д. Видимо, не случайно дважды упоминается Устюжна и в другом произведении Гоголя—в «Тяжбе». Создается впечатление, что писатель многое знал о тогдашней устюженской жизни и о случившемся скандале в этом уездном городке. Но откуда? Ведь Гоголь никогда не бывал в Устюжне.

Гоголь мог получить самые подробные сведения о случае с мнимым ревизором от генерал-майора Балабина, начальника первого округа корпуса жандармов. Балабин, конечно, был полностью осведомлен об устюженском деле. Это входило в его обязанности. А Гоголь давал частные уроки дочери Балабина и, естественно, часто бывал в их доме. Здесь он и мог слышать подробные рассказы и о происшествии в Устюжне, и о том, кто выдавал себя за важного чиновника—о Платоне Волкове.

Вологодский помещик Платон Волков, послуживший прототипом Хлестакова, являл собой фигуру любопытную: авантюрист, картежник, скандалист, он в то же время не был лишен некоторых способностей, писал и печатал стихи, имел интересные знакомства. Он прожил бурную, разгульную и имевшую определенную занятость жизнь. Но о нем речь пойдет в следующем материале.

В. ПАНОВ,
В. АРИНИН.

В КОНЦЕ НОМЕРА

Зам. редактора
А. Н. ШОРОХОВ.

Домашняя мастерская

РАСТЕНИЕ В АКВАРИУМЕ

Растения в аквариуме не только украшения. Их листья преобразуют углекислоту в кислород, корни и стебли сдерживают муть, в зарослях селятся инфузории и другие простейшие организмы, создавая своеобразные биологические фильтры, очищающие воду.

Можно с'ездить за растениями на маленькую, чистую речку. В тихих заводях ваше внимание привлекут кувшинки (нимфеи). Красивы их плавающие листья. Но черешки у них длиною в метр — для аквариума не подходят. Где-то рядом с цветущей кувшинкой поищите ее семейное потомство. Надводных листьев у него нет, зато превосходны по форме и цвету подводные листья. Крошечная поначалу кувшинка со временем подрастает и будет украшением аквариума.

Возле воды, а порою вдали от нее, во влажных местах, можно найти стелющиеся по земле стебельки денежника. Возьмите несколько черенков. Когда денежник привыкнет к воде, он начнет куститься, подводные побеги у него прямые, листочки нежные.

В аквариум можно пересадить такие распространенные водоросли как ряска малая, водяная капустка, риччия и другие дикие растения. Если в вашем городе есть специальный магазин или просто любители аквариумов, вы сможете раздобыть и комнатную аквариумную зелень. Валлиснерия обыкновенная, к примеру, имеет изумрудные листья — ленты, порою до 40 см длиной. Покороче листья у валлиснерии вьющейся. Оба растения неприхотливы, легко размножаются, выбрасывая, подобно землянике, усы.

Сагиттария карликовая ростом не больше 5 см и создает в подводных лесах нижний ярус—подлесок.

Абсолютный рекордсмен по скорости роста и размножению — папоротник цератоптерис. При достаточном свете из одного куста образуется сотня. Растение может плавать. Папоротник микрозориум, наоборот, растет медленно. Вокруг своих корешков растение образует почву, концентрируя муть, что очень полезно.

Перед тем как посадить растение, промойте его, осмотрите, удалите подгнившие и поврежденные листья. Корни полезно подрезать.

МЕДНЫЙ ТАЗ

Хорошей посудой для приготовления варенья являются латунные (медные) тазы, однако за ними необходим тщательный уход.

Перед варкой и после нее поверхность таза очищают, промывают и ополаскивают горячей водой. Промытые тазы просушивают на плите до полного удаления влаги. Ни в коем случае нельзя пользоваться тазом со следами окиси меди — зелеными пятнами. Такой таз нужно почистить до полного удаления пятен.

Для полировки медных и латунных изделий, можно применить состав из 2 весовых частей нашатырного спирта, 10 частей воды, 2 частей мела. Или: кирпичной муки — 2 части, столовой соли — 1 часть, алюминиевых квасцов—1 часть, тонкого порошка пемзы—3 весовые части.

ОТВЕЧАЕМ ЧИТАТЕЛЯМ

А. Блохину, ст. Вохтога

УТЮГ СКОЛЬЗИТ

Если поверхность электрического утюга стала шершавой, протрите ее ватой, смоченной нашатырным спиртом, затем включите и прогладьте им влажный кусок ткани. Утюг вновь станет чистым и будет хорошо скользить по белью.

Такого же эффекта можно достичь, если на большой лист бумаги (только не на газету) насыпать горсть мелкой соли и водить по ней горячим утюгом.

Поверхность утюга очистится и заблестит, если ее слабо нагреть, смазать стеарином или воском, а затем прогладить тряпку, на которую насыпана соль.

Если утюг пристает к белью во время глажения, протрите его навощенной тряпочкой. Сложите тряпку несколько раз, положите в нее кусочек воска и проведите по ней горячим утюгом. Потом еще раз проведите утюгом по чистой тряпке перед тем, как гладить.

Чтобы утюг не приставал к накрахмаленному белью, добавляйте в крахмал немного соли или скипидара.

ХРАНЕНИЕ ГРИБОВ

Соленые грибы хранят в хорошо проветриваемом помещении при температуре от 0° до +5°. Можно хранить их в холодильнике или на балконе.

Маринованные грибы сравнительно долго хранятся залитые сверху растительным маслом или топленым бараньим жиром в эмалированной, деревянной, глиняной посуде или в стеклянных банках, плотно закрытых, обвязанных воздухонепроницаемой бумагой.

Их хранят в сухом, прохладном месте (+4, +6°).

НА ВСЯКИЙ СЛУЧАЙ

Комбинация «кнопка-гвоздь» с успехом заменяет специальные обойные гвозди, когда их нет в нужный момент под рукой.

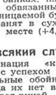

Молоко в бумажном пакете можно подогреть, подержав его над огнем. (На огонь не ставить!). Угол надо обрезать так, чтобы продольный шов пакета был обращен вверх.

* * *

Положенные друг на друга старые покрышки облегчат колку дров.

НЕДЕЛЯ ГОЛУБОГО ЭКРАНА

ЦТ

ПОНЕДЕЛЬНИК, 9 СЕНТЯБРЯ

ПЕРВАЯ ПРОГРАММА

9.05 — Цв. тел. Утренняя гимнастика. 9.20 — Новости. 9.30 — Цв. тел. Программа мультипликационных фильмов: «Коля, Оля и Архимед», «Козленок, который считал до 10». 10.00 — Цв. тел. «В мире животных». Ведет передачу народный артист СССР, кинорежиссер А. М. Згуриди. 11.00 — Цв. тел. Информационная программа. Трансляция из Софии. 15.00 — Цв. тел. «Идущие в недра». Телевизионный документальный фильм. 15.15 — «Горький — певец рабочего класса». Передача 2-я. 16.15 — Цв. тел. «Наш сад». 16.45 — Цв. тел. «Мы — юные интернационалисты». 17.15 — Цв. тел. «Встречный план Крымской области в действии». 18.00 — Чемпионат СССР по футболу. «Динамо» (Тбилиси) — «Спартак» (Москва). Передача из Тбилиси. 20.00 — Премьера телевизионного многосерийного спектакля. С. Сапиро. «Без конца». Часть 1-я. «Новый заместитель». Передача из Перми. 21.00 — «Время». 21.30 — Цв. тел. Торжественный концерт, посвященный 30-летию социалистической революции в Болгарии. Трансляция из Софии.

ВТОРАЯ ПРОГРАММА

18.30 — Цв. тел. Для детей. «Сказки Мастера-Фломастера». Передача из Ленинграда. 19.00 —«Москва». 19.30 — Цв. тел. Поет А. Стрельченко. 20.00 — Реклама. 20.15 — Цв. тел. «Спокойной ночи, малыши!» «Соломенный бычок». Мультипликационный фильм. 20.30 — «Служу Советскому Союзу!» 21.30 — Цв. тел. «Зачарованная Десна». Художественный фильм.

ВТОРНИК, 10 СЕНТЯБРЯ

ПЕРВАЯ ПРОГРАММА

9.05 — Цв. тел. Утренняя гимнастика. 9.20 — Новости. 9.30 — Цв. тел. «Клуб кинопутешествий». Ведет передачу Ю. А. Сенкевич. 10.30 — С. Сапиро. «Без конца». Телевизионный многосерийный спектакль. Часть 1-я. «Новый заместитель». 15.30 — Цв. тел. «Мир, полный солнца». Телевизионный документальный фильм. 15.45 — «Русская сказка». Передача по литературе. 16.20 — Природоведение. 16.45 — Цв. тел. «Об'ектив». 17.15 — «В эфире — «Молодость». 18.15 — Показывает Череповец. Передача «Корчагинская вахта» и передача «Собеседник». 19.00— Цв. тел. Премьера телевизионного документального фильма «Мастера художественной гимнастики». 19.45 — Цв. тел. Играет лауреат международного конкурса Э. Гилельс. 20.10 — Премьера телевизионного многосерийного спектакля. С. Сапиро. «Без конца». Часть 2-я. «Старые истории». 21.00 — «Время». 21.30 — Цв. тел. Международный турнир по хоккею на приз газеты «Известия». Сборная СССР — сборная Финляндии. 2-й и 3-й периоды.

ВТОРАЯ ПРОГРАММА

18.30 — Цв. тел. Для детей. «Выставка Буратино». 19.00 — «Москва». 19.30 — Цв. тел. Концерт. 19.45 — «Москва и москвичи». 20.15 — Цв. тел. «Спокойной ночи, малыши!» «Тетя Валя рассказывает...» 20.30 — «Русская речь». 21.15 — Реклама. 21.30 — «На каждом километре». Премьера телевизионного многосерийного художественного фильма. Часть 2-я. Серия 1-я. «День второй».

СРЕДА, 11 СЕНТЯБРЯ

ПЕРВАЯ ПРОГРАММА

9.05 — Цв. тел. Утренняя гимнастика. 9.20 — Новости. 9.30 — Цв. тел. «Мы — юные интернационалисты». 10.00 — С. Сапиро. «Без конца». Телевизионный многосерийный спектакль. Часть 2-я. «Старые истории». 10.50 — «Узоры». 15.30 — «Чукоккала». Научно-популярный фильм. 16.00 — «По родной стране». «Развитие народного хозяйства СССР». 16.30—«Слово о полку Игореве». Передача по литературе. 17.00 — «Наука сегодня». 17.30 — Цв. тел. «Сильные, смелые, ловкие». 18.00 — Новости. 18.15 — Цв. тел. «Театр «Колокольчик». 18.30 — Цв. тел. Играет Л. Власенко. 19.30 — «Чили. Время борьбы, время тревог». Телевизионный документальный фильм. 20.00 — Премьера телевизионного многосерийного спектакля. С. Сапиро. «Без конца». Часть 3-я. «Дело в принципе». 21.00 — «Время». 21.30 — «Литературные чтения». К. Федин. Фрагменты из книги «Писатель, искусство, время». Читает автор. 22.00 — Цв. тел. «Наш адрес — Советский Союз».

ВТОРАЯ ПРОГРАММА

18.30 — Для детей. «Давайте знакомые книжки откроем». 19.00 — «Москва». 19.30 — Цв. тел. Играет московский молодежный оркестр русских народных инструментов. 20.15 — Цв. тел. «Спокойной ночи, малыши!» «Про слона». 20.30 — «Подмосковье». 21.00 — Цв. тел. «Наш сад». 21.30 — «На каждом километре». Премьера телевизионного многосерийного художественного фильма. Часть 2-я. Серия 2-я. «Тайна шифра». 22.55 — Цв. тел. Международный турнир по хоккею на приз «Известий». Сборная СССР — сборная Финляндии. 2-й и 3-й периоды.

ЧЕТВЕРГ, 12 СЕНТЯБРЯ

ПЕРВАЯ ПРОГРАММА

9.05 — Цв. тел. Утренняя гимнастика. 9.20 — Новости. 9.30 — «Сильные, ловкие, смелые». 10.00 — С. Сапиро. «Без конца». Телевизионный многосерийный спектакль. Часть 3-я. «Дело в принципе». 10.55 — Цв. тел. Концерт участников художественной самодеятельности. 15.25 — Цв. тел. «Истоки жизни». Научно-популярный фильм. 16.15 — «Шахматная школа». Класс разрядников. Ведущий международный гроссмейстер Ю. Авербах. 16.45 — «Беседы о спорте». 17.15 — Цв. тел. «Книга в твоей жизни». 18.00 — Новости. 18.15 — Цв. тел. «Веселые нотки». 18.30 — «А ну-ка, девушки!» 19.30— Показывает Череповец. Телевизионный альманах «Северяне». 20.10 — Премьера телевизионного многосерийного спектакля. С. Сапиро. «Без конца». Часть 4-я. «Главная должность». 21.00 — «Время». 21.30 — К закрытию дней культуры Народной Республики Болгарии в СССР. Концерт.

ВТОРАЯ ПРОГРАММА

18.30 — Для школьников. «Всемирный следопыт». 19.00— «Москва». 19.30 — «Играй, мой баян». 20.00 — «Вот это класс!». Документальный фильм. 20.15 — Цв. тел. «Спокойной ночи, малыши!» «Мечта маленького ослика». 20.30 — «От 14 до 18». 21.00 — «Здоровье». 21.30 — «На каждом километре». Премьера телевизионного многосерийного художественного фильма. Часть 2-я. Серия 3-я. «Хищник».

ПЯТНИЦА, 13 СЕНТЯБРЯ

ПЕРВАЯ ПРОГРАММА

9.05—Цв. тел. Утренняя гимнастика. 9.20—Новости. 9.30— Цв. тел. «Книга в твоей жизни». 10.15—С. Сапиро. «Без конца». Телевизионный многосерийный спектакль. Часть 4-я. «Главная должность». 11.05— «Поэзия». Ю. Тувин. К 80-летию со дня рождения. 15.50— «В эфире—«Молодость». «Разговор о профессиях». 16.20— «Очерки истории нашей Родины». 17.00—«Делай с нами, делай как мы, делай лучше нас». 18.00—Новости. 18.15—Цв. тел. «Театр «Колокольчик» 18.30— Цв. тел. «Любителям балета». 19.00—Цв. тел. На вопросы телезрителей отвечает член-корреспондент АН СССР В. Г. Афанасьев. 19.30—Цв. тел. Международный турнир по хоккею на приз газеты «Известия». Сборная СССР—сборная Финляндии. 21.45—«Время». 22.15— Цв. тел. «Здравствуй, друг!» Совместная советско-венгерская программа.

ВТОРАЯ ПРОГРАММА

18.15 — «Отдых в выходные дни». 18.30 — Цв. тел. «Творчество юных». 19.00 — «Москва». 19.30 — Цв. тел. «Паганини». Фильм-балет. 20.00 — «Заботы Владимира Кащеева». Телеочерк. 20.15 — Цв. тел. «Спокойной ночи, малыши!» «Лесные истории». 20.30 — Поет М. Николова (Болгария). 21.00 — «Больше хороших товаров». 21.30 — Концерт. 22.15 — «На каждом километре». Премьера телевизионного многосерийного художественного фильма. Часть 2-я. Серия 4-я. «Двенадцать апостолов».

СУББОТА, 14 СЕНТЯБРЯ

ПЕРВАЯ ПРОГРАММА

9.05—Цв. тел. Утренняя гимнастика. 9.20—Новости. 9.30— «Ребятам о зверятах». 10.00— «На соискание Государственной премии СССР 1974 г». 10.30— «Для вас, родители!» 11.00— Музыкальная программа «Утренняя почта». 11.30—«В эфире—«Молодость». «Этого могло не случиться». 12.55—Цв. тел. Песни советских композиторов. 13.40—«Здоровье». Ведет передачу врач Ю. Белянчикова. 14.10—«Экран приключенческого фильма». «Джульбарс». Художественный фильм. 15.25— «Очевидное-невероятное». Ведет передачу С. П. Капица. 16.25—Цв. тел. Программа мультипликационных фильмов: «Шутки», «Мы ищем кляксу». 16.55—Цв. тел. «Дети Страны Советов». 18.00—Цв. тел. Чемпионат страны по футболу. «Спартак» (Москва) — «Динамо» (Москва). 19.45—«Слово о хлебе». Телевизионный очерк. 20.10—Впервые на телевизионном экране. Спектакль Новосибирского театра музыкальной комедии «Прелестная Жуанита». 21.00—«Время». 21.30— Продолжение спектакля. 22.55 — Цв. тел. Чемпионат мира по конному троеборью. Передача из Англии.

ВТОРАЯ ПРОГРАММА

18.10 — Для школьников. Цв. тел. П. Панчев. «Сказка о четырех близнецах». Спектакль. 19.45 — «Правила дорожного движения». 20.15 — Цв. тел. «Спокойной ночи, малыши!» «Автомобиль с хвостиком». Мультипликационный фильм. 20.30 — Концерт. 21.30 — «На каждом километре». Премьера телевизионного многосерийного художественного фильма. Часть 2-я. Серия 5-я. «Шедевр Велинского».

ВОСКРЕСЕНЬЕ, 15 СЕНТЯБРЯ

ПЕРВАЯ ПРОГРАММА

9.05—Цв. тел. «На зарядку становись!» 9.20 — Новости. 9.30—Цв. тел. «Будильник». 10.00—«Служу Советскому Союзу!» 11.00—Театр юного зрителя. Премьера телевизионного спектакля «Приключение не удалось». 12.00—«Музыкальный киоск». 12.30—«Сельский час». 13.30—«Экранизация литературных произведений». «Без вины виноватые». Художественный фильм. 15.10—Цв. тел. Пресс-конференция председателя Государственного комитета лесного хозяйства Совета Министров СССР Г. И. Воробьева. 15.40—Цв. тел. Концерт для работников леса. 16.10 — «Международная панорама». 16.40—Цв. тел. «Фаэтон — сын солнца». Мультипликационный фильм. 17.00—Цв. тел. «Клуб кинопутешествий». Ведет передачу Ю. А. Сенкевич. 18.00—Цв. тел. Чемпионат СССР по футболу. «Торпедо» (Москва) —«Зенит» (Ленинград). 19.55— Телевизионный театр миниатюр «13 стульев». 21.00—«Время». 21.30—«Слово о музыке». Передачу ведет композитор А. Петров. 22.55—Цв. тел. Чемпионат мира по конному троеборью.

ВТОРАЯ ПРОГРАММА

9.10 — «В лесах Карелии». Телевизионный документальный фильм. 9.25 — Музыкальная программа. 9.55 — Для школьников. «Сильные, смелые, умелые». 10.55 — Концерт. 11.20 — «Для вас, родители!» 11.50 — Цв. тел. Моцарт. «Квартет соль мажор». 12.20 — «Наука сегодня». 12.50 — Цв. тел. Открытие сезона в Московском театре оперетты. 13.20 — «Магистраль». Телевизионный очерк. 13.50 — Концерт мастеров искусств. 15.00 — Для школьников. «Турнир СК». 15.45 — «Шахматная школа». Класс разрядников. 16.15 — «Начало биографии». Телевизионный очерк. 16.45 — «Город мастеров». 17.50 — «Ваше мнение». Концерт. 18.20 — «Фильм—детям». «Пропало лето». Художественный фильм. 19.35 — «Наш хлеб». Телевизионный очерк. 19.50 — Цв. тел. Чемпионат мира по мотогонкам на гаревой дорожке. 20.15 — Цв. тел. «Спокойной ночи, малыши!» «Малыш Пети». Сказка. 20.30 — «Горизонт». 21.15 — «Справочное бюро». 21.30 — «Вихри враждебные». Художественный фильм.

КИНО

Им. ЛЕНИНСКОГО КОМСОМОЛА —новый художественный фильм **«В бой идут одни «старики»** (производство киностудии им. А. Довженко). Сеансы: 9.30 (детский), 13.10, 15 (детский), 16.50, 18.40 (удл.). На удлиненном сеансе **«Летчики»**. На сеансах в 11 и 21 час—**«Золото Маккены»** (две серии).

«САЛЮТ». Большой зал — новый цветной художественный фильм **«Юнга Северного флота»** (производство киностудии им. Горького). Сеансы: 9.40, 11.30, 13.20, 15.10, 17 (удл.), 19 (удл.), 21.20. ЗАЛ КИНОХРОНИКИ — цветной документальный фильм **«Мы — универсиада!»**. Сеансы: 10, 11, 12, 13, 14. На сеансах в 15, 17, 19, 21 час —**«Калина красная»**.

«РОДИНА»—новый художественный фильм **«В бой идут одни «старики»**. Сеансы: 9.20, 11.10, 13.10, 15, 16.50, 18.40 (удл.), 21 час.

«ОКТЯБРЬ»—новый цветной широкоэкранный художественный фильм **«Золото Маккены»** (две серии). Сеансы: 11, 13.30, 16, 18.30, 21 час. Для детей в 9.30 —**Сборная программа мультфильмов.**

«СПУТНИК» — кинокомедия **«Кавказская пленница»**. Сеансы: 11, 13, 15, 17, 19 (удл.), 21 час.

ДВОРЕЦ КУЛЬТУРЫ ЖЕЛЕЗНОДОРОЖНИКОВ — широкоэкранный художественный фильм **«Исполняющий обязанности»**. Сеансы: 15, 17, 19, 21 час.

МУЗЫКАЛЬНОЕ УЧИЛИЩЕ— «Открытая книга» (две серии). Начало в 18 часов.

ГОРОДСКОЙ ДОМ КУЛЬТУРЫ—«Господин «420» (две серии). Начало в 18 часов.

Правление Вологодского райпотребсоюза, областной совет профсоюзов, обком профсоюза работников госторговли и потребкооперации с прискорбием извещают о безвременной смерти бывшего начальника планового отдела Вологодского райпотребсоюза, члена ревизионной комиссии облсовпрофа

РЯПОЛОВОЙ
Софии Николаевны

и выражают глубокое соболезнование родным и близким покойной.

Похороны состоятся 8 сентября. Вынос тела в 14 часов из горбольницы.

Смотрите

ТЕЛЕВИДЕНИЕ

СУББОТА, 7 СЕНТЯБРЯ

ПЕРВАЯ ПРОГРАММА

9.05—Цв. тел. Утренняя гимнастика. 9.30 — Цв. тел. «В кукольном магазине». 10.00—Цв. тел. Ч. Диккенс. «Домби и сын». Телевизионный спектакль. Часть 3-я. 11.50 — Музыкальная программа «Утренняя почта». 12.20—«Для вас, родители!» 12.50 — «Больше хороших товаров». 13.20 — Цв. тел. Открытие сезона в Московском театре оперетты. 13.50 — «Москва и москвичи». 14.20 — «Здоровье». 14.50 — «Кинолента прошлых лет». «Старое и новое». Художественный фильм. 15.35 — «Ваше мнение». Концерт. 16.05 — Цв. тел. «В мире животных». 17.05—Цв. тел. «Дети Страны Советов». 18.15—Цв. тел. Программа телевидения Народной Республики Болгарии. 21.00 — «Время». 21.30 — Цв. тел. «О балете». 22.40—Цв. тел. Спортивная программа: 1. Чемпионат мира по гребле. Передача из Швейцарии. 2. Чемпионат Европы по легкой атлетике. Передача из Италии.

ВТОРАЯ ПРОГРАММА

18.40 — «Фильм — детям». «Фантазеры». Художественный фильм. 19.45—Цв. тел. Чемпионат Европы по легкой атлетике. Передача из Италии. 20.15— Цв. тел. «Спокойной ночи, малыши!». «Кот-рыболов». 20.30— «Музыканты о музыке». 21.30— «Прощайте, друзья!». Художественный фильм (Болгария).

ВНИМАНИЮ РУКОВОДИТЕЛЕЙ ПРЕДПРИЯТИЙ, ОРГАНИЗАЦИЙ, СОВХОЗОВ И КОЛХОЗОВ ОБЛАСТИ!

ПРОИЗВОДСТВЕННАЯ МАСТЕРСКАЯ

ВСЕРОССИЙСКОГО ДОБРОВОЛЬНОГО ПОЖАРНОГО ОБЩЕСТВА

ПРИНИМАЕТ ЗАЯВКИ

на выполнение работ

ПО ОГНЕЗАЩИТНОЙ ПРОПИТКЕ

деревянных конструкций и складских помещений, РЕМОНТУ МОТОПОМП, ОФОРМЛЕНИЮ ПЛАКАТОВ, СТЕНДОВ И ПАННО

на противопожарные темы.

ОБРАЩАТЬСЯ ПО АДРЕСУ: **г. Вологда, ул. Урицкого, 94-а.**

ВОЛОГОДСКИЙ ТРЕСТ СТОЛОВЫХ

ПРОВОДИТ НАБОР

НА ИНДИВИДУАЛЬНОЕ ОБУЧЕНИЕ

по специальностям:

ПОВАР, ПЕКАРЬ, КОНДИТЕР, ОФИЦИАНТ, БУФЕТЧИК, КАССИР-КОНТРОЛЕР, КАЛЬКУЛЯТОР.

Срок обучения от трех месяцев до года.

За период учебы выплачиваются ученические от 45 до 54 рублей в месяц.

По окончании обучения предоставляется работа согласно полученной специальности;

ПРИГЛАШАЕТ НА РАБОТУ:

ПОВАРОВ, КОНДИТЕРОВ, ПЕКАРЕЙ, БУФЕТЧИЦ, КАССИРОВ-КОНТРОЛЕРОВ, КЛАДОВЩИКОВ, ПОСУДНИЦ, УБОРЩИЦ, КУХОННЫХ РАБОЧИХ.

ОБРАЩАТЬСЯ: в отдел кадров треста столовых — ул. Ленина, 3 и в бюро по трудоустройству — ул. Мира, 17.

ГЕ—00544 Индекс 50567. Об'ем 2 п. л. Тир. 94000 Зак. 5756

Областная типография, г. Вологда, ул. Калинина, 3.