Пролетарии всех стран, соединяйтесь!

им. И. В. Бабушкина

КРАСНЫЙ СЕВЕР

ПЯТНИЦА, 6 СЕНТЯБРЯ 1974 г.

№ 209 (17153)

Цена 2 коп.

ГАЗЕТА ОСНОВАНА В МАЕ 1917 ГОДА

Выходит шесть раз в неделю

ОРГАН ВОЛОГОДСКОГО ОБЛАСТНОГО КОМИТЕТА КПСС И ОБЛАСТНОГО СОВЕТА ДЕПУТАТОВ ТРУДЯЩИХСЯ

ИДЕТ СИМПОЗИУМ

5 сентября в актовом зале Вологодского пединститута открылась XV сессия Межреспубликанского симпозиума по аграрной истории Восточной Европы.

Открыл XV сессию симпозиума председатель Оргкомитета член-корреспондент Академии наук СССР **В. Л. Янин**. Он отметил, что проведение очередной сессии симпозиума в Вологде не случайно — за последние годы Вологда стала крупным научным центром. Созданное в 1967 году проблемное объединение, которое возглавляет доктор исторических наук П. А. Колесников, сыграло важную роль в сплочении научных сил, занимающихся аграрной историей Европейского Севера.

Пленарное заседание XV сессии симпозиума началось с доклада секретаря Вологодского обкома КПСС, кандидата экономических наук **С. А. Осминина** — «Состояние и перспективы развития сельского хозяйства Вологодской области». **А. П. Тюрина**, старший научный сотрудник Института истории СССР Академии наук СССР, выступила с докладом «Основные направления и этапы развития сельского хозяйства СССР в 50—60-х годах». С коллективным докладом вологодских ученых В. А. Авдеева, В. А. Дмитриевой, П. А. Колесникова, К. В. Некрасова, М. Ф. Сычева, Н. М. Хохлакова — «Этапы и итоги развития социалистического сельского хозяйства в Вологодской области» выступила кандидат исторических наук, доцент Вологодского пединститута **В. А. Дмитриева**. Доктор исторических наук, старший научный сотрудник Института всеобщей истории Академии наук СССР **Е. В. Гутнова** сделала доклад на тему: «Основные типы и формы классовой борьбы крестьянства в средневековой Западной Европе (XI—XV вв.)».

Затем состоялись прения.

В работе пленарного заседания приняли участие секретарь обкома КПСС **В. А. Грибанов**.

С 6 по 11 сентября будут работать секции.

На снимке: участники симпозиума В. Л. Янин, С. А. Осминин, Е. И. Индова — доктор исторических наук, А. М. Анфимов — доктор исторических наук.

Фото **Н. ЧЕСНОКОВА.**

БОЕВОЕ СЛОВО АГИТАТОРА

На полях области уборочная страда вступила в самый решающий и ответственный период. Заканчивается первая неделя сентября. В сложных погодных условиях идет жатва, продолжается заготовка кормов, началась уборка картофеля. А время не ждет. Сейчас, как никогда, дорог каждый день, каждая рабочая минута. Удвоить, утроить темпы уборочных работ — такова сегодня боевая задача коммунистов, всех трудящихся области.

С чувством высокой ответственности за судьбу выращенного урожая на уборке и заготовке кормов трудятся в эти напряженные дни коллективы многих колхозов и совхозов области. Четко, слаженно и умело действует уборочный конвейер во многих хозяйствах Тарногского, Никольского, Тотемского, Вожегодского, Кичменгско-Городецкого, Чагодощенского и других районов.

И понятно, что успех уборочной страды решают в первую очередь — люди. От их мастерства и инициативы, сознательного отношения к делу и высокой дисциплины, от их морального настроя во многом зависят темпы и качество уборочных работ. Вот почему центр всей массово-политической работы на селе перемещен сейчас в поле, к мастерам жатвы. Здесь сегодня рабочее место агитаторов и политинформаторов, всех бойцов идеологического фронта.

Сельские агитаторы призывным словом и личным трудовым примером должны активно и боевито помогать партийным организациям в мобилизации людей на быстрое и качественное проведение уборочных работ. Развертывая социалистическое соревнование, обеспечивая его гласность, они имеют большие возможности широкого показа опыта мастеров жатвы, передовиков хлебной страды.

Продуманно и содержательно ведет, например, массово-политическую работу в этом деле агитколлектив колхоза «Верный» Сокольского района. На период жатвы здесь умело и своевременно были расставлены все агитаторы. Так, агитаторы В. И. Лебедева и Н. Г. Виноградова закреплены за Кузьминской бригадой, П. Е. Смирнова и М. А. Киселева — за Антоновской, за коллективом мастерских — главный агроном В. П. Смирнов, за зернотоком — Т. В. Сухарева, Д. А. Чупрова и Т. А. Якунчева. Ежедневно бывая в бригадах, механизированных звеньях и на токах, агитаторы подробно знакомят колхозников с ходом соревнования механизаторов и сушильщиков, рассказывают о передовиках жатвы, сообщают о важнейших событиях, происходящих в стране и за рубежом. Все это, несомненно, дает хорошие результаты, повышает дух состязательности, производственного соперничества в трудовых коллективах, утверждает принципы новой морали.

В дни жатвы немаловажное значение имеет и наглядная агитация. Яркое оформление, конкретность и оперативность придают действенность и злободневность выпускаемым плакатам, «молниям», «тревогам» и «боевым листкам». В этом отношении заслуживает распространения опыт агитатора политинформаторов колхоза «Дружба» Чагодощенского района. Для более оперативного освещения трудового соревнования на уборке здесь утверждена специальная группа информаторов, а также создан временный сельский корреспондентский пост. Силами этих активистов постоянно обновляются доски показателей соревнования, выпускаются «боевые листки» и «молнии», а о честь победителей соревнования на центральной усадьбе колхоза звучат марши трудовой славы. Механизатором, комбайнером, шофером, показывающим пример ударной работы, посылаются поздравительные открытки, письма и телеграммы, об опыте их рассказывается на специальных стендах, в выступлениях агитбригады. Все это поднимает трудовой настрой людей.

Трудные условия нынешней жатвы, уборка низкорослых и полеглых хлебов требуют высокого мастерства от механизаторов, умелого маневра техникой. И здесь свое слово должны сказать агитаторы. Как важно, чтобы опыт передовиков быстрее стал достоянием всех комбайнеров колхоза или совхоза. Следует шире развертывать на уборке движение наставничества, развивать чувство взаимопомощи и товарищеской выручки, отмечая и поощряя передовиков. Создавать атмосферу содружества, полную требовательности за успешное выполнение принятых обязательств, за высокопроизводительное использование техники каждого комбайнера, шофера, каждого работника тока — важнейшее дело партийных организаций, всех агитаторов.

Немаловажное значение на уборке имеет также организация горячего питания механизаторов и шоферов, торговое и культурное обслуживание тружеников полей.

Массово-политическая работа в поле требует широкого разнообразия форм, уменья доходить до людских сердец, хорошо ориентироваться в обстановке. И правильно поступают те агитаторы и политинформаторы, которые умело сочетают методы массового воздействия на людей с индивидуальной воспитательной работой. Теперь нет времени для продолжительных выступлений и лекций. Поэтому надо умело использовать короткую беседу и информацию прямо на рабочих местах, заботиться о том, чтобы каждое выступление было ярким, сжатым и действенным. К режиму уборочной страды должна быть приспособлена деятельность клубов, библиотек, агитбригад, работа магазинов, сельских столовых, разъездных автолавок.

Идут решающие дни уборки. И сегодня долг агитаторов и политинформаторов, всех идеологических бойцов—быть на передовой линии ударного фронта. Этого требует от каждого партийного комитета и медпункта правила постановление ЦК КПСС «О работе по подбору и воспитанию идеологических кадров в партийной организации Белоруссии». Агитатор обязан не пассивно регистрировать замеченные недостатки, а помогать решительно и энергично устранять их, быть умелым и вдумчивым организатором людей, боевым партийным словом и личным примером мобилизовывать их на высокопроизводительный труд, на успешное завершение уборочной страды четвертого, определяющего года пятилетки.

ВОЖЕГОДСКИЙ КОЛХОЗ «ЛЕНИНСКИЙ ПУТЬ» ЗАВЕРШИЛ УБОРКУ УРОЖАЯ ● КОМБАЙНЕРЫ ПОМОГАЮТ СОСЕДЯМ ● СЛЕДУЙТЕ ПРИМЕРУ ПЕРЕДОВИКОВ!

ПЕРВЫМИ В РАЙОНЕ

Земледельцы колхоза «Ленинский путь» первыми в Вожегодском районе завершили уборку зерновых на 785 гектарах и теребленье льна — на 202 гектарах. Солома заскирдована. Под будущий урожай полностью засыпаны доброкачественные семена всех культур. Колхозники ведут под'ем льнотреста со стлищ и приступили к ее продаже.

Успех обеспечила хорошая подготовка к уборочной страде, умелая организация труда. Все комбайны и другие машины были заблаговременно отремонтированы, загерметизированы, обкатаны. Техника использовалась групповым методом. Круглосуточно действовала зерносушка.

Среди механизаторов было организовано боевое соревнование. Лучших результатов добился комбайнер Д. Н. Копателев — намолотил 1530 центнеров зерна. Перевыполнили свои обязательства В. М. Губин, А. В. Рядовкин, А. Г. Седаков, Н. В. Борисов.

Справившись с уборкой у себя, комбайнеры «Ленинского пути» сразу же выехали на помощь в колхоз имени Куйбышева. Три дорогих часа — механизаторы В. М. Губин, В. А. Копин, А. Г. Седаков со своими помощниками. И темпы уборочных работ в колхозе имени Куйбышева удвоились.

В. БЕРЕЗКИН.

СОРЕВНОВАНИЕ МЕХАНИЗАТОРОВ

КТО ВПЕРЕДИ

КОМБАЙНЕРЫ

Г. Ф. КУЗЬМИН, колхоз имени Ленина Тарногского района—намолотил зерна 231 тонну.

В. Н. ПЕТРОВ, колхоз «Родина» Вологодского района—намолотил зерна 227 тонн.

А. М. ПЕРЕМОТИН, колхоз «Родина» Вологодского района—намолотил зерна 193 тонны.

А. П. СОКОЛОВ, колхоз «Родина» Вологодского района — намолотил зерна 179 тонн.

А. Н. КОПТЕЛОВ, колхоз «Ленинский путь» Вожегодского района—намолотил зерна 153 тонны.

А. А. СМИРНОВ, колхоз «Заря» Грязовецкого района—намолотил зерна 145 тонн.

А. И. ВОЛКОВ, колхоз «Коминтерн» Кирилловского района—намолотил зерна 145 тонн.

А. Н. САВИН, колхоз «Прогресс» Вожегодского района—намолотил зерна 111 тонн.

ЛЬНОТЕРЕБИЛЬЩИКИ

В. И. ЧЕКРЫШЕВ, колхоз имени Куйбышева Вожегодского района—убрал комбайном 80 гектаров льна.

В. И. ЛИХАЧЕВ, колхоз имени XXI съезда КПСС Нюксенского района—убрал комбайном 69 гектаров льна.

Т. Н. ГЕНАЕВ, колхоз «Россия» Нюксенского района—убрал комбайном 63 гектара льна.

Ю. И. СУСЛОВ, колхоз «Пример» Шекснинского района — убрал комбайном 60 гектаров льна.

Б. Н. КОРАБЛЕВ, колхоз «Пример» Шекснинского района—убрал комбайном 60 гектаров льна.

ТРАКТОРИСТЫ

П. А. КУЗНЕЦОВ, колхоз «Свобода» Кирилловского района—за неделю вспахал 55 гектаров зяби.

ТРЕСТА ИДЕТ

В колхозе «Долговицы» лен разостлан со всех 190 гектаров. В хозяйстве идет массовый подъем тресты. Более чем с 35 гектаров она уже поднята и подготовлена к сдаче. Колхозные машины, груженные трестой нового урожая, ежедневно прибывают на Тарногский льнозавод. Вот и сегодня они доставили очередную партию льнопродукции, которая прошла примерно 1,25.

Ежедневно поступает льнопродукция из колхозов имени Ленина, «Родина», «Красная Шексна». Эти хозяйства реализуют продукцию номером 1,25. Начал продажу тресты государству и колхоз «Озерки».

Наш соб. корр.

С ПОЛНОЙ НАГРУЗКОЙ

Земледельцы чагодощенского колхоза «Дружба» мощным ходом убирают урожай. В работу пущены пять зерноуборочных и три льноуборочных комбайна. Вторая льна уже подходит к концу.

На жатве пример подает комбайнер Василий Михайлович Васильев. Он использует технику с полной загрузкой, убирает хлеба на низком срезе. А чтобы не допустить потерь, сделал герметизацию агрегата и тщательную регулировку; во избежание попадания зерна в полову очищает решета, устанавливает соответствующий режим подачи воздуха вентилятором. Механизатор дорожит каждым часом погожего времени, работает весь светлый день.

Заправка комбайнов производится в поле. Не бывает простоев из-за транспорта. Кузова машин шоферы закрывают мешковиной. И здесь нет утечки зерна.

Механизаторы Анатолий Беляев, Юрий Киселев, Владимир Смирнов, используя копновозы и стогометатель, заскирдовали солому с 200 гектаров.

З. КУЗНЕЦОВА,
главный агроном колхоза «Дружба» Чагодощенского района.

Обеды в поле

В горячую пору уборочной страды дорог каждый час. И правление нашего колхоза позаботилось о том, чтобы во всех семи бригадах было организовано бесплатное питание непосредственно в поле. Продукты выделяются самые разнообразные. А повара стараются готовить так, чтобы пища была вкусной. Обед всегда из трех блюд, калорийный, аппетитный.

Хороши пообедав, люди с новыми силами приступают к делу, и работа спорится. В колхозе из 720 гектаров зерновых убрано 480, с 400 гектаров собрана солома, закончен сев озимых.

А. ТРОПИН,
председатель колхоза «Восход» Никольского района.

ДОБРАЯ ТРАДИЦИЯ

Около двух тонн продукции дополнительно к заданию выдал 29 августа коллектив крепежного цеха № 2 Череповецкого сталепрокатного завода.

В таком ритме крепежники работают постоянно. В начале года они взяли обязательство произвести сверх годового плана 200 тонн крепежных изделий, а за восемь месяцев отгрузили потребителям дополнительно уже 190 тонн. Успех достигнут благодаря четкой организации труда, внедрению организационно-технических мероприятий, своевременному и доброкачественному проведению ремонта, умелому обслуживанию агрегатов.

В цехе широкое развитие получило социалистическое соревнование. Им охвачены все рабочие и ИТР. Инициатива, поиск приносят весомые результаты. Коллектив цеха досрочно освоил проектные мощности агрегатов, за что был признан победителем всесоюзного соревнования по итогам работы в первом полугодии, четыре раза занимал призовые места в соревновании основных цехов завода.

Большое внимание в цехе уделяется подготовке кадров. Здесь проводятся школа передового опыта, курсы повышения квалификации. Постоянная учеба помогает рабочим повышать профессиональное мастерство и добиваться высоких результатов в труде.

Тон в работе задают прессовщики А. Агеев, Б. Наумов, И. Климов, В. Становой, наладчики И. Карев, Ю. Жиринков, А. Цветков, электрослесарь Ю. Першуков, ремонтный слесарь В. Кайкин. На них равняются остальные.

В. ИГНАТЬЕВ,
наш соб. корр.

ЗОНА РАСШИРИЛАСЬ

Текстильщики Вологодского льнокомбината успешно выполняют обязательства, принятые на 1974 год. Коренной под девизом «Дать продукции больше, лучшего качества», они реализовали ее за восемь месяцев дополнительно к заданию на 844 тысячи рублей.

Высоких результатов в соревновании добились коллективы мокрого и ткацкого бригад. Так, одна из них, которую возглавляет помощник мастера коммунист Н. М. Мушников, умело работает на 26 прядильных машинах вместо 17 по норме, превышая зону обслуживания на 53 процента. За три года комплект выработал 47 тонн пряжи сверх обязательств. Девятую пятилетку он завершил 1 октября 1975 года.

В. ЖИРОВ.

НА СТАРТЕ КАРТОФЕЛЕВОДЫ

В ДВЕ СМЕНЫ

Совхоз «Красная звезда» Вологодского района является одним из крупных поставщиков картофеля для трудящихся областного центра. Картофельные плантации занимают 300 гектаров.

Создавшуюся эту культуру три постоянные звена, возглавляемые опытными механизаторами Н. Осокиным, Л. Кузнецовым и В. Смирновым. Они будут проводить и уборку. Техника — шесть комбайнов и пять копалок — подготовлена.

Определены меры материального и морального поощрения. Согласно условиям социалистического соревнования комбайнеру, убравшему 250 тонн клубней, выдается премия 25 рублей, трактористу — 80 процентов этой суммы. За каждую тонну картофеля сверх 250 дополнительно начисляется 15 рублей.

Трактористу, работающему на копалке, выплачивается за первые 100 тонн 20 рублей, за последующие 100 тонн — 10 рублей.

К. ШАРКОВ,
наш. внешт. корр.

Для сортировки картофеля оборудуется стационарный сортировочный пункт из двух сперенных агрегатов на центральной усадьбе и передвижные — во второй бригаде первого отделения и во втором отделении. Они рассчитаны на двухсменную работу.

Как и в прошлом году, для механизаторов и рабочих, занятых на уборке, организуется бесплатное питание. Обеды будут доставляться к месту работы.

СОРЕВНОВАНИЕ ЛЕСОЗАГОТОВИТЕЛЕЙ

ПОБЕДИТЕЛИ — НИКОЛЬЧАНЕ

По итогам социалистического соревнования за август среди предприятий лесной промышленности объединения «Вологоздалеспром» и обком профсоюза признали победителем коллектив Никольского лесопункта, с превышением выполнивший план по реализации продукции, вывозке древесины, производству деловой древесины и комплексной выработке. Ему присуждены переходящие Красное знамя объединения и обкома профсоюза и первая денежная премия.

Вторая и третья премии присуждены соответственно коллективам Монзенского и Вашкинского лесопромхозов.

А. СОЛОВЬЕВ,
старший инженер объединения «Вологоздалеспром».

ОБЗОР ПЕЧАТИ

В ЦЕНТРЕ ВНИМАНИЯ

В первой декаде августа вожегодская газета «Борьба» в одном из своих номеров посвятила большую подборку материалов началу уборки урожая. Напомнив читателям о высоких обязательствах, принятых тружениками сельского хозяйства района на определенный срок пятилетки, газета проанализировала ход их выполнения, сообщила о начале косовицы хлебов в некоторых хозяйствах района, а коммунист Шутов из колхоза «Прогресс» поделился планом «своего личного вклада в страду определяющего года пятилетки».

Эти материалы открыли начало большому разговору механизаторов и полеводов на страницах газеты.

В каждом выпуске газеты редакция предоставляет слово тем, кто сегодня решает судьбу выращенного урожая. Комбайнер из колхоза имени Чкалова коммунист тов. Герасимов озаглавил свое письмо «Без скидок на трудности». «Несколько дней назад,— пишет он,—я узнал из нашей газеты об инициативе механизаторов Н. П. Зайцева и В. М. Губина, составивших личные планы по высокопроизводительному использованию комбайнов в уборку урожая. Поддерживаю инициативу и даю слово убрать хлеба без потерь со 120 гектаров».

Комбайнер из колхоза «Восход» коммунист А. Никифоров рассказал в газете о своем опыте косовицы хлебов на низком срезе. Продолжил разговор о борьбе с потерями урожая механизатор широкого фронта В. Озеров, который работает на комбайне вместе с сыном Вениамином. Братья Матвеевы поделились своими мыслями, как трудовое соперничество помогает общему делу.

В период напряженных уборочных работ газета продолжила слово механизаторам, которые поддержали инициативу тружеников сельского хозяйства Казахстана, Белоруссии и Ростовской области по высокопроизводительному использованию сельскохозяйственной техники одобренную ЦК КПСС. Но газета не только пропагандирует передовой опыт, но и следит за тем, как творчество новаторов используется на практике. «Репортаж по открытым полям» — под этой рубрикой редакция помещает публикации о передовках хлебной нивы. «Проверяем ход жатвы»—эта рубрика сопровождает материалы, посвященные внедрению в производство передового опыта. В одной из корреспонденций рубрики «Проверяем» выявила правлению колхоза имени Чкалова серьезное обвинение: в полях много подрезанных колосьев, но все комбайны загерметизированы, нечетко организован труд механизаторов. А ведь именно в этом хозяйстве, отмечает газета, трудится комбайнер Герасимов, который добивается высоких намолотов, успешно выполняет принятые обязательства. Почему же партийная организация, специалисты колхоза не предпринимают действенных мер для того, чтобы так же работали остальные механизаторы?

В начале косовицы хлебов рейдовая бригада газеты побывала в колхозе «Красная Звезда». Вскрыв существенные недостатки в организации труда, газета сделала вывод: в отставании на уборке виноваты специалисты, проявившие растерянность в сложных условиях. Материал рейда, как сообщил газете председатель колхоза В. Чижин, послужил поводом для внеочередного заседания совета специалистов. Уборочные работы набрали темп.

И все же газета допускает ряд серьезных упущений. Критикуя отдельные хозяйства за отставание в уборочных работах, газета справедливо указывает, что происходит это из-за низкопроизводительного использования техники. Но почему конкретно: то ли механизаторы виноваты, то ли ремонтная служба и техническое обслуживание слабо организовано, то ли мешают какие-то другие помехи—на этот вопрос читатель не всегда находит ответ. Тщательный анализ, исследование причин плохого использования техники помогло бы и руководителям, и вожакам партийных организаций, и специалистам быстрее устранить недостатки.

Газета передко публикует критические материалы, но некоторым из них не хватает глубины, аргументации, доказательности. Этот недостаток порождает другой — слабую действенность публикуемых критических корреспонденций.

Напечатав в августе подсекатка критических корреспонденций, газета лишь на одну из них опубликовала обстоятельный ответ.

В постановлении ЦК КПСС «Об инициативе механизаторов сельского хозяйства Казахской ССР, Белорусской ССР и Ростовской области» говорится, что следует обратить особое внимание «...на улучшение технического обслуживания, обеспечение сохранности техники...». Важно показывать усилия в этом направлении не только колхозных механизаторов, но и коллективов «Сельхозтехники», шефствующих организаций. Подобных материалов в газете недостаточно.

Журналисты «Борьбы» проявляют немало творчества в разнообразии тематики газетных выступлений, в придании своей газете духа наступательности.

Впереди у коллектива редакции много новых боевых задач, при решении которых важно не допустить указанные выше недостатки.

РЕПЛИКА

ЖДЕМ... ДЕСЯТЬ ЛЕТ

Коллектив орса Череповецкого металлургического завода справляет нынче печальный юбилей: исполнится десять лет с того момента, как строители треста «Череповецметаллургстрой» пообещали подсобному хозяйству построить новое фруктохранилище.

Еще в 1966 году администрация завода принимала решение: ввести объект в строй действующих в третьем квартале того же года. Но лишь по истечении трех лет было определено место для строительства. Через несколько лет после этого стройку заместитель управляющего трестом тов. Пучков заверил, что объект будет введен в строй действующих в 1972 году». (газета «Коммунист» от 13 июля 1972 года).

Но вот наступает заготовительный сезон 1974-го, а конца строительству не видно. Между тем фруктохранилище нужно, как воздух.

В. ПОСПЕЛОВСКИЙ.

Сутки планеты

ПРИЕМ У ТОВАРИЩА Л. И. БРЕЖНЕВА

Генеральный секретарь ЦК КПСС тов. Л. И. Брежнев принял 5 сентября члена Политбюро, секретаря ЦК ВСРП тов. К. Немета, находящегося в Москве по приглашению ЦК КПСС.

Между товарищами Л. И. Брежневым и К. Неметом состоялась сердечная, дружеская беседа, в ходе которой обсуждались некоторые вопросы дальнейшего развития сотрудничества между КПСС и ВСРП, а также ряд актуальных международных проблем, представляющих взаимный интерес.

ПОЛЕТ ПРОДОЛЖАЕТСЯ

Центр управления полетом, 5 сентября. (ТАСС). Научная орбитальная станция «Салют-3», выведенная на околоземную орбиту 25 июня 1974 года, после проведения совместных экспериментов с космическими кораблями «Союз-14» и «Союз-15» продолжает выполнение заданной программы полета в автоматическом режиме.

К 12 часам московского времени 5 сентября станция совершила 1162 оборота вокруг Земли.

По данным телеметрической информации, все бортовые системы станции функционируют нормально.

ПОДАРКИ ЮБИЛЕЮ

БЕРЛИН. (ТАСС). В канун 25-й годовщины ГДР коллективы многих промышленных предприятий республики активно борются за почетные знамена, которые предпраздничные дни страна вручит победителям социалистического соревнования.

Среди передовиков соревнования — работники известково-цементного комбината в Рюбеланде. Применив опыт советских новаторов, коллектив комбината сумел сократить число работающих и перевести нужных специалистов на другие важные участки.

На десять дней опереживает годовой план коллектив завода по производству специальных сталей во Фрейтале. В соревновании за одно из сто почетных знамен ЦК СЕПГ, правительства и профсоюзов ГДР работники этого предприятия приняли новые повышенные обязательства.

ЭНЕРГОМОСТ НАД БОСФОРОМ ВОСТОЧНЫМ

ВЛАДИВОСТОК, 5 сентября. (ТАСС). Сегодня вступил в строй уникальный воздушный переход высоковольтной линии электропередачи с материка на крупнейший остров залива Петра Великого — Русский. Подобное строительство осуществлено в нашей стране впервые.

Энергомост протянулся над тихоокеанскими водами через пролив Босфор Восточный на 2100 метров на высоте, позволяющей заходить в бухту Золотой Рог самым крупным океанским лайнерам.

КОММУНИСТЫ И СОРЕВНОВАНИЕ

КТО ТВОЙ СОПЕРНИК?

До недавнего времени локомотивные бригады нашего депо в основном боролись за перевыполнение плана перевозки грузов и экономию топлива. Они как бы соревновались сами с собой. Соперников у них не было.

По этому же принципу подводились и итоги. Бывало, победителем оказывалась бригада, в которой были нарушители дисциплины и общественного порядка. Формализмом попахивало от такого соревнования.

Партбюро, учитывая эти недостатки в организации соревнования, совместно с местным комитетом профсоюза решило вырвать новые условия его. В основу соревнования положили трудовое соперничество, взаимопомощь, первенство, положительное в 2 в опыта.

Новые условия обсудили на партийных и рабочих собраниях, в каждой колонне избрали совет из пяти человек во главе с машинистом-инструктором. Арбитром между колоннами стал цеховой комитет, между цехами — местный комитет депо.

Теперь при определении призовых мест учитываем не только то, кто больше и лучше сделал, но и состояние трудовой и производственной дисциплины, поведение членов коллектива в быту и общественных местах, выполнение поручений, повышение технического и образовательного уровня.

Колонны, возглавляемые машинистами - инструкторами В. Е. Никифоровым и А. Н. Мурашевым, первыми подписали нашиский договор на социалистическое соревнование. В нем записано: в течение 1974 года перевести по два миллиона тонн сверхнормативных грузов, сэкономить по 150 тонн топлива, добиваться звания колонны коммунистического труда, оказывать шефскую помощь совхозу «Дружба».

При подведении месячных итогов соревнования руководитель колонны делает подробный разбор отдельных рейсов, анализирует поездную работу большинства бригад, а также, если были, то и случаи брака, нарушений дисциплины, и общественного порядка.

Положенные результаты работы колонн показывают, что новая форма трудового соперничества принесет великие результаты. Экономия топлива по депо за полгода составила 1687 тонн, в то время как за весь прошлый год было сэкономлено около 1200 тонн.

Многие машинисты добились замечательных результатов. Так, М. Д. Стиров сэкономил 10264 килограмма дизельного топлива, В. П. Симененко — 12392, В. П. Васильев — 17139 килограммов, Н. А. Бабанин, Н. Ф. Ранцев, Д. К. Краснихов — по 14768—20168 килограммов. Если учесть, что при грузовом рейсе от Черепова до Бабаева расходуется, примерно, 1200 килограммов топлива, то машинист Краснихов на сбереженном топливе сможет совершить дополнительно 17 таких поездок.

Разгернувшимся действенному соревнованию способствовало передовое опыта, которую возглавляет умелый машинист Н. И. Анисимов. В школе практикуются поездка машиниста, перевыполняющего топливо, в качестве помощника у машиниста, который устойчиво экономит топливо. Такая учеба позволяет подтянуть отстающих. Если прошлый год 26 локомотивных бригад колонны Никифорова закончили с перерасходом топлива, то в прошедшем полугодии все 52 бригады вышли с экономией. В колонне Мурашева не укладывались в норму 22 бригады из 50, теперь все они экономят топливо. В целом по депо перерасход топлива около трети всех бригад, нынче — ни одна.

Машинисты соревнующихся колонн идут в первых рядах социалистическом. За полугодие перевезено дополнительно более трех миллионов тонн грузов.

Соревнование на такой основе позволяет лучше видеть каждого работника и своевременно принимать нужные меры. Колонна машиниста-инструктора А. Н. Мурашева выходила не раз победителем, но здесь был допущен брак, и за это Мурашева освободили от обязанностей инструктора и теперь работает рядовым машинистом. Вместо него колонну возглавил один из лучших машинистов депо В. А. Кучкарев, секретарь цеховой партийной организации. Соревнование колонн с каждым днем крепнет. И если по результатам работы во втором квартале депо признано первенство по отделению машинистов, то в этом большая заслуга двух соревнующихся между собою колонн.

Л. МАЛЫШЕВ,
секретарь партбюро депо Бабаево.

Начало каждого трудового месяца на строительстве стана «2000» знаменуется торжественным подведением итогов социалистического соревнования. В его канун глаз сразу обращает на себя внимание. Всякий раз, когда на массовом митинге происходит вручение наград, в числе победителей объявляется какое-либо подразделение управления «Доместрой».

Не надо думать, что домостроевцы непременно выходят победителями, потому что им создают лучше по сравнению с другими управлениями условия для производства работ и выполнения заданий. Напротив, «Домострой» так же, как и прежде, своевременные поставки растворов и опалубки, поломки механизмов. Но эти сбои не приводят к резкому снижению темпов. Значит, здесь находят такие производственные решения, которые позволяют в сложных условиях вести работы с опережением графика.

РЯДОМ СМЕЖНИКИ

Плотники из бригады Александра Ларионова работали в двух местах. Меньшая часть была на сооружении стен насосной № 1, большая — ставила опалубку под бетонирование фундаментов. Оба объекта одинаково важны для своевременного пуска стана. На установке опалубки работали очень сноро. В дело шли щиты из стандартные щиты, а железобетонные и армощитные плиты.

Все шло хорошо. Но вот на оперативном совещании мальщиков управлений «Домостроя» прозвали их условия для производства работ и выполнения заданий. Наверное, «Домострой» так же хорошо своевременные поставки растворов и опалубки, поломки механизмов. Но эти сбои не приводят к резкому снижению темпов. Значит, здесь находят такие производственные решения, которые позволяют в сложных условиях вести работы с опережением графика.

РЯДОМ СМЕЖНИКИ

Плотники из бригады Александра Ларионова работали в двух местах. Меньшая часть была на сооружении стен насосной № 1, большая — ставила опалубку под бетонирование фундаментов. Оба объекта

На строительстве стана 2000

ВОЧЕРНОЙ ПОРЯДОК

одинаково важны для своевременного пуска стана. На установке опалубки работали очень сноро. В дело шли щиты из стандартные щиты, а железобетонные и армощитные плиты.

Все шло хорошо. Но вот на оперативном совещании мальщиков управлений «Домостроя» прозвали их условия для производства работ и выполнения заданий. Наверное, «Домострой» так же хорошо своевременные поставки растворов и опалубки, поломки механизмов. Но эти сбои не приводят к резкому снижению темпов. Значит, здесь находят такие производственные решения, которые позволяют в сложных условиях вести работы с опережением графика.

РЯДОМ СМЕЖНИКИ

Плотники из бригады Александра Ларионова работали в двух местах. Меньшая часть была на сооружении стен насосной № 1, большая — ставила опалубку под бетонирование фундаментов. Оба объекта

пролетом, который строила в ту пору бригада И. Неклюдова из «Прокатстроя». И здесь надо обязательно отметить один очень важный момент, без которого не совсем будет ясен смысл поступка бригадира А. Ларионова.

У бригады И. Неклюдова было конкретное обязательство: сдать электрокабельный тоннель в предельно сжатый срок. Он, этот срок, уже подходил к концу. А без готовности водоводного тоннеля завершить сооружение электрокабельного было невозможно. Ларионов узнал об этом тогда, когда он уже был готов перебросить щиты на сооружение опалубки фундаментов.

Но сделай так — и подведешь бригаду Неклюдова. Будет лучше себе — но в ущерб другим. И он принял твердое решение: бригада работает первую смену на сооружении опалубки фундаментов, а после работного дня будет помогать прокатстроевцам.

Бригадиры в первую очередь поддержали ветеранов стройки В. Журавлев, В. Корнеев, С. Смирнов, В. Сарафанов, и потом весь коллектив. По четыре, иногда по пять часов трудились плотники на водоводном тоннеле. Думали об одном: как быстрее закончить водоводный тоннель, что бы бригада И. Неклюдова не попала впросак, выполнила взятое обязательство.

Результат — уложили в срок условия металлоконструкции на насосной, прокатстроевцы вовремя сооружили электрокабельный тоннель, и плотники А. Ларионова сделали все, что намечали, вдобавок сэкономив десяматериалов на каждом больше, чем полагалось.

ДЛЯ ПОЛЬЗЫ ДЕЛА

Огромная, тяжелая армощитная плита, казалось, намертво вросла в бетон, и отрывать ее представлялось делом немыслимым. Оставалось последнее средство: разбить ее вдребезги ломами, но на Иванов, на Иванов этого делать не желали. Забив между плитой и бетоном один клин, они принесли еще другой и клинили его рядом с первым. Теперь в просвет между бетонной стеной и опалубочной плитой можно было вставить металлический щит. Сделали это, они качнули его раз-другой, с шумом осыпая вниз отбитые кромки, плита отошла. Легко подхватив ее руки ли на ленту, стрела крепежной плиты замечалась вывесть, отнеся плиту к месту складирования. А ребята принесли новую.

Это был субботний день. На стройке, кроме них за мой таежников, никто не работал. В последнюю смену бригад, так сделано было понятно, почему в выходной трудятся. А что?

— Бригада Филиппа Булавкина, — представляющая молодой, в своей брезентовой куртке парень, — Из «Домостроя». Строим по субботу? Работаем, да, это это правда, в какой день. После того, как в опалубку уложен бетон, происходит процесс отвердевания. И по время бетон как бы прыгает и кипит, на которую опирается. Если опалубку снять раньше срока — обнажается бетон, после — придется бить плиты. А если хорошенько подумать, то можно сделать все в норме. И бетон в это назначенное — плиты сохранятся, их можно будет использовать вторично. А вместе, выходного мы не беспокоимся, потому что знаем: если понадобится нам отгул, старший прораб никогда не откажет.

Они сидели на аккуратно сложенной горке досок: Стеньки Ковалева, Виктора Сорокина — ветераны производства, Иван Шипка, Валентин Шелков и Александр Данилов — тоже ветераны, только возрастом поколение. Ветер обдувал разгоряченные лица.

* * *

Мы привели два примера из трудовой жизни бригад «Домостроя». Они — единственные в своем роде. Можно рассказать о том, как бригада бетонщиков, возглавляемая Л. Беловой, помогала плотникам устанавливать опалубку, помогала арматурщикам сортировать сталь. Много можно привести хороших примеров, когда действия бригад проникновены заботой об общем успехе, в целом дела идут хорошо, значит, в всем участка чьи-то бригада завтрашна выйдет победителем соревнования и т. д. Значит, представитель управления обязательно снова в снова будет стоять в почетной шеренге переходящих у флага трудовой славы.

А. СЕРГЕЕВ,
внешт. корр.

КАК ВАС ОБСЛУЖИВАЮТ

ЦЕНА ПРЕСТИЖА

Уважаемая редакция! В областном центре (ул. Мира, 9) есть пирожковая. В ней реализуется ежедневно до пяти-шести тысяч пирожков, до четырех тысяч стаканов различных напитков. Товарооборот нашего предприятия достиг 42 тысяч рублей в месяц.

Посетители пирожковой благодарны нам за обслуживание. Но в каких условиях мы работаем! В тесноте, жаре, в сырых подвалах. Нам известно, что уже не первый год горисполком собирается реконструировать, перестроить, капитально отремонтировать помещение. Однако, когда это будет сделано! Мы устали ждать. Неудобства в работе сказываются и на качестве обслуживания посетителей.

З. БЕНИЧЕВА, И. ЛОГИНОВА, Т. МАСЛОВА,
всего 22 подписи работников пирожковой.

Пирожковая возле Каменного моста — незаурядное предприятие общепита. В 1968 году в нашей газете был напечатан большой очерк о ныне покойном Р. И. Токаревой, тогдашнем его руководителе. Коммунист Токарева сумела с самого открытия нового предприятия создать в коллективе такую деловую обстановку, в условиях которой постоянно улучшалось обслуживание посетителей, росли товарооборот, популярность и престиж пирожковой.

Впрочем, вот строки из того очерка: «В 1959 году чайная, что была до пирожковой, имела оборот 240 тысяч. А в 1967 году он уже составил 481400 рублей. Замечу, кстати, что оборот ресторана гостиницы «Вологда» — 496900 рублей. В прошлом году в пирожковой побывал миллион посетителей».

Слава об обычном, казалось бы, предприятии общественного питания перешагнула границы области. В адрес областного управления торговли приходили письма из различных уголков страны. Люди, побывавшие в Вологде и посетившие пирожковую, благодарили вологодских мастериц-поваров.

— За опытом к нам приезжали из Архангельска, Ярославля, других городов, — вспоминает заместитель начальника областного управления общественного питания В. А. Коковина.

С 1970 по 1973 год товарооборот предприятия вырос еще на 100 тысяч рублей. А в 1973 году — срыв. Впервые за многие годы товарооборот пирожковой не увеличился. И вот-вот был получен отказ.

Все реже посетитель имел возможность взять здесь горячий (именно горячий) пирожок. Потоки посетителей теперь все больше впрок. Где же поварам наладить уйму снеди в таком харчевом помещении цеха? Тут и повернуться-то человеку трудно!

Нет, престиж пирожковой сохранился. Вологжане не обходят ее стороной. Загляните в пирожковую около полудня — там полнехонько людей.

Но если популярность пирожковой не утратила, то теперь и не приумножает ее. Все чаще коллектив беспокоил план. Как быть дальше? План— зарплата. А если... Ведь не идти вперед, значит, отставать.

Нет-нет да и услышит заведующая от своих упрек. Дескать, Зинида Борисовна, вон у нас тенда и конкуренты разворотливее появились. Эти же конкуренты ресторана «Север» «уводят» клиентуру. И мы-де все теряемся на месте, ассортимент-то каких-нибудь 8—9 наименований.

— Сейчас бы сложное тесто подать в ресторане бы мы сможем сделать, — вздохнет, бывает, повар пятого разряда Н. Н. Куликова — ветеран предприятия.

Только всем ясно: чтобы «подать» это самое сложное тесто, нужны дополнительные холодильные камеры. Чтобы его разделать — требуются раскаточные машины. А куда их поставить? По нормативам такому предприятию не хватило бы даже производственную площадь минимум в два раза большую.

Горисполком два года назад вынес решение освободить для пирожковой соседние магазинчики «Военная книга» и «Табак». Дело — за ремонтом. Здание горжилуправления. Хозяину и надлежит ремонтировать. В проектно-сметном бюро горисполкома готовится документация.

Ходит заведующая пирожковой З. Б. Нестерова по инстанциям вот уже не первый год. Все порознь обила — никакого толку.

Сменился уже начальник проектно-сметного бюро. Другой человек назначен начальником горжилуправления — дело ни с места.

— Долгонько составляется документация, — признает инженер горжилуправления В. А. Глазов. — А в какой стадии работа сейчас? Вот этого не знаю.

Заместитель управляющего трестом столовых Н. А. Панкратов, как выяснилось, «не в курсе дела». Вот, мол, приедет сам...

— Составление документации, — говорит новый начальник городского проектно-сметного бюро Д. В. Наугольный, — действительно, идет медленно. Перестройка довольно сложна. Инженерные коммуникации и связаны с соседними зданиями и предприятиями. Как ни странно — причина задержек еще в том, что трест столовых не смог нам дать доброкачественное и достаточно полное задание на составление документации, в частности, до сих пор нет технологической планировки будущего предприятия.

С трудом верится, что все это так. Уж кто-кто, а трест столовых больше всего заинтересован в расширении пирожковой, которая ежегодно приносит ему немалую чистую прибыль.

Думается, история с пирожковой возникла не случайно. Трест столовых, похоже, вообще за последнее время не оказывает необходимого влияния на улучшение общественного питания в областном центре. Свидетельство тому — многочисленные жалобы трудящихся в редакцию.

И особенно тревожит то обстоятельство, что теряют престиж предприятия общепита, которые «делают погоду» в городе, на опыте которых раньше можно было учить молодежь культуре обслуживания. А ведь престиж — это все. Это товарооборот, это хорошие взаимоотношения с потребителями. Это, наконец, гарантия успешной работы молодой сменой, пришедшей в сферу обслуживания. Это — решение труднейшего сейчас в общепите кадрового вопроса.

Не так давно кафе «Северянка» пользовалось популярностью в городе. В прошлом «Северянки» или благодарности. Теперь кафе все больше превращается в обычное пивное заведение.

Ресторан «Север» из предприятий трест самый прибыльный. В прошлом году трест дал прибыли 480 тысяч рублей, «Север» — 80 тысяч. Однако ресторан «задыхается» в тесноте.

Мы не раз писали в газете о добром деле коллектива столовой № 28.

— Теперь эта столовая отнюдь не передовое предприятие, — говорит в областном управлении общественного питания.

Самый же «больной» коллектив сейчас, как не странно, в диетической столовой. Это единственное такого рода предприятие в городе. Здесь постоянно помещение холодное, оборудование, не работает вентиляция, нередко необдорокачественно приготовляют блюда. Не диетостолову постоянно жалуются посетители.

Допустим, что Вологодский трест столовых, действительно, перенасыщен сейчас делами время. Ежегодно открывается немало предприятий. Не хватает кадров. Эти вопросы одним днем не решишь. И все-таки тревожно: теряют престиж столовые, которые многие годы пользовались популярностью, опод бойку у треста творятся безобразия. А его руководители все это считают обычными «издержками» в работе.

Обычные ли это издержки? Вот в чем вопрос.

В. КОРОЛЕВ,
член Вологодского городского контрата народного контроля.

РАДОСТНОЕ ВСЕЛЕНИЕ

Гостеприимно открывает двери новой восьмилетней школы в деревне Нижино. Она рассчитана на 320 учащихся. Помещение имеет оригинальную форму, сделано из кирпича и железобетона, покрыто асбестоцементными листами усиленного профиля. Оно электрифицировано, имеет водопровод, канализацию.

— Подобного здания нет в селах района,—говорит председатель межколхозной строительной организации А. Д. Федотов. — Наши строители сделали все возможное, чтобы создать детям комфортабельные условия для учебы. Особенно хорошо потрудились мастер В. В. Лукьянов, бригадир сантехников во главе с А. С. Кареевым, плотники М. А. Бадаиин, столяр Н. Г. Беляев, штукатур П. А. Патрякова. Они работали, не считаясь с часами, выполняя задания перекрывали в полтора и более раза.

Ученикам понравились широкие коридоры, просторные светлые классы. В кабинетах физики, химии, биологии они смогут закрепить и углубить свои знания на практических занятиях. Построены также специальные кабинеты по доводовству, ручному труду. В мастерской по обработке металла в дереве установлены токарный, сверлильный, фрезерный, фуговочный станки. Есть большой спортивный зал. Выполнено оборудование стеллажами. Много словных дел, концертов и праздничных вечеров увидит актовый зал.

Не выходя из здания, учащиеся всегда смогут подкрепиться горячим обедом, выпить кофе, чай.

В. ВОЙТОВ.
(Наш соб. корр.)
Никольский район.

МОЛОКО — ГОСУДАРСТВУ

НЕ ЖДЕМ, А ДЕЙСТВУЕМ

За семь месяцев нынешнего года жители нашего сельского Совета выполнили годовые обязательства по продаже молока государству на 125 процентов. При обязательстве 300 центнеров сдано 624, или почти в два раза больше, чем за весь прошлый год.

Работу по организации закупок молока у населения начали в конце прошлого года. Депутаты Т. Н. Шехурдина, В. В. Ковалев, работник сельсовета А. Н. Дубровин и другие побывали в деревнях, обошли почти всех жителей, которые имеют коров, разъяснили им условия продажи молока. Провели сходы, заключили договоры.

С приемщиками молока заведующая сепараторным отделением Красавинского молокозавода Н. Ф. Селина провела совещание. Завод обеспечил их бидонами, молокомерами, приборами для определения жирности молока, необходимым инвентарем.

Организационная работа дала положительные результаты. Так, у Н. Н. Шипицина у мас сформировано приняла 320 килограммов молока, в июне —510, в июле—416, а всего—свыше двух тысяч. Не две-с лишних тысячи килограммов молока сдали также А. А. Шмаров, А. П. Старчак, А. В. Селянин и другие. Сборщица Л. Д. Алексеева в июне приняла от населения 58 центнеров молока, а за семь месяцев—246.

За сданное молоко в порядке встречной продажи рабочие и служащие совхоза получают комбикорма из расчета 50 килограммов за 200 килограммов проданного молока. Для пастьбы стада совхоз «Красавино» отвел пастбище и на зимний период выделил корма.

Д. НАСОНОВСКИЙ,
председатель исполкома Красавинского сельского Совета депутатов трудящихся Великоустюгского района.

СОВЕТЫ СПЕЦИАЛИСТА

ВЫМПАНИЯ

В колхозе «Великодворье» Тотемского района, а также в ряде хозяйств Грязовецкого, Харовского и других районов в связи с дождливой погодой имеются случаи заболевания крупного рогатого скота тимпанией.

Характерный признак этой болезни — быстрое увеличение объема живота, особенно левой его части, где находится рубец. Животное становится беспокойным, отказывается от корма. Прекращается жвачка. Если не оказать своевременную помощь, то животное может погибнуть.

При проворении на тимпанию срочно вызывают ветеринарного специалиста, а до его прихода принимают простые доврачебные меры. Прежде всего, ставят животное так, чтобы голова его была выше крестца. Для быстрого прекращения процесса брожения в рубце и уменьшения вздутия вливают животному через рот 2—3 литра пенного сенного молока. Удалению газов в возобновлению отрыжки поможет также массаж живота, проводка-мощник, обливание рубца холодной водой, вануздывание соломенным жгутом, смоченным дегтем. После этого поленно пить животному 20—40 граммов нашатырного спирта, растворенного в литре воды, и глауберовку соль в количестве от 400 до 800 граммов (в зависимости от веса животного).

В целях профилактики пастьбу скота на отавах клевера и пастбищ, особенно покрытых инеем, росой или смоченных дождем, следует выпаивать лишь после кормления сухими кормами, или пастьбы на менее сочных пастбищах. Нельзя кормить животных сразу большими кормами в кучах травой. Ее нужно хорошо просушить.

Особо при переходе от пастбищного содержания к стойловому животных часто дают различные сочные и водянистые корма — листья капусты, свеклы, ботву картофеля. Чрезмерное кормление ими также может вызвать расстройство пищеварения и вздутие рубца. Чтобы этого не случилось, переход к таким кормам осуществляют постепенно, начиная с небольших порций. Вызывают вздутие рубца также силосные, заплесневелые, загнившие корма.

Очень важное значение в профилактике тимпании имеет и правильный водопой. Не следует поить животных сразу после обильного поедания ими сочного, зеленого или другого легко бродящего корма.

Тимпанию у животных можно предотвратить, строго соблюдая ветеринарно-зоотехнические правила кормления и содержания.

И. МОРОЗОВ,
главный ветврач управления сельского хозяйства облисполкома.

По стране Советов

ТЕРМОСЫ НА КОЛЕСАХ

Железнодорожные цистерны сорока двух типов выпускает Ждановский завод тяжелого машиностроения на Украине. В них перевозят пищевые продукты, жидкое топливо, смазочные грузы, сжиженный газ.

Термосами на колесах можно назвать емкости для перевозки каменноугольного пека, расплавленной серы и других горячих грузов. В них до десяти суток может сохраняться температура в 300 градусов. Если же груз находится в пути более десяти дней, можно включить специальный электрический подогрев.

Коллектив предприятия многое делает для улучшения качества выпускаемой продукции, расширения ее ассортимента. Несколькими видами цистерн с маркой «Знак» присвоен государственный Знак качества.

Недавно пущен новый цех, в котором ведется сборка цистерн грузоподъемностью 120 тонн, что в два раза превышает грузоподъемность цистерн, применяемых в настоящее время.

На снимке: Ждановский завод тяжелого машиностроения. Продукция предприятия — железнодорожные цистерны — перед отправкой заказчикам.

АПН.

УЧАСТОК РАВНЫЙ ШАХТЕ

1963 тонны угля — такой среднесуточной добычи достигнут на новом участке комплексно - механизированного участка Виктора Кулешова с шахты «Новомосковская» Новомосковского угольного бассейна это самый высокий показатель за месяц. Производительность труда на горнорабочем участке составила 1766 тонн — в два с лишним раза выше, чем в целом по комбинату «Новомосковскуголь». Участок выдает топлива столько, сколько средняя шахта бассейна, на которой занято 400—500 человек. В этом же участке — менее пятидесяти шахтеров.

Успех коллектива участка — результат научной организации труда, хорошего использования очистного комплекса в лаве.

ВАЗ ДЕЙСТВУЕТ, ВАЗ СТРОИТСЯ

Рядом с действующим цехами Волжского автомобильного завода начинается строительство новых корпусов общей площадью около четверти миллиона квадратных метров. В них разместятся производства, которые дадут возможность расширить выпуск запасных частей к малолитражкам «Жигули». Здесь также будут изготовлять детали и узлы для машин новых модификаций.

НЕФТЯНОЙ «БУКЕТ» МЕЖДУРЕЧЬЯ

Завершены работы по подключению к нефтепроводу Мартышин—Горьев месторождения Жанаталаш. Оно разведано в районе, расположенном между дельтами Волги и Урала.

Жанаталаш — четвертое месторождение нефти в Волго-Уральском регионе, где жидкое топливо было найдено лишь в шестидесятые годы. Нынче этот своеобразный «нефтяной букет» дает уже около полутора миллионов тонн ценного сырья. Причем, из нефти месторождения жанаталашские мазутные масла, которые не застывают даже в самых трескучие сибирские морозы.

(ТАСС).

Размышления над письмами

ПОЛЕЗНОЕ ДЕЛО ЛЮДЕЙ ЗРЕЛЫХ

В августе редакция получила 1710 писем и опубликовала 840.

Добросовестность — слово простое, понятное, близкое. Кто трудится на совесть, умеет и хочет делать дело, тот добросовестен. За нажудейся простотой, однако, открывается глубокий смысл. Жизнь требует от каждого все большей отдачи, отвергает полутона, не жалует «середнячков». Может быть, поэтому читатели в своих письмах столь нетерпимы к недостаткам. Зато уж если нахвалят кого-то, по называют действительно достойного доброго слова, умеют радоваться чужой удаче и хотят эту радость разделить со всеми. Заметить хорошее и рассказать о нем — это качество стало потребностью советского человека.

14 августа наша газета на первой странице опубликовала письмо механизатора колхоза имени XXI съезда КПСС А. Смирнова. Показанное на комбайне дедовское орудие пытками. Он обязался намолотить 400 тонн зерна. Редакция опубликовала письмо с предложением комбайнеру уверенностью, что обязательство будет выполнено. Откуда такая уверенность? А дело в том, что буквально на тот же день в почте «Красного Севера» оказалось еще одно письмо—селькора Н. Гуськова, в котором, в частности, рассказывалось, что такой Алексей Васильевич Смирнов.

«В колхозе его называют мастером все время, селькор,—Он хорошо знает сеялки разных марок машин, ремонтирует с мастером первого класса. В прошлые годы механизатор в совершенстве овладел техникой на новом сеялке, отремонтированным мастером быстро и качественной уборки».

Селькор сообщает, что в пропуском году А. Смирнов в иные дни выполнял по полторы нормы, намолот за день достигал 25 тонн. Рассказывает, как упорно готовился механизатор к нынешней страде.

Явность подтвердила и мнение комбайнера и мнение селькора. С дорных дней жатвы А. В. Смирнов трудится ударно.

Трудиться добросовестно — не значит обязательно быть первым: рядом ведь тоже товарищи не дремают. Важна тенденция, стремление сегодня сделать больше и лучше, чем вчера. Вот сообщение И. Евстафьева из Ольховского филиала Ковжинского лесопромхоза. Автор письма рассказывает о бригадиле укрупненной бригады И. А. Макоскском.

«Успехи тут еще не такие, как, например, у бригадира Ф. Ф. Полупоженко в соседнем лесопункте. Все же бригада готовила только за первую половину текущего года 13 тысяч кубометров древесины, в том числе—9764. Передовой коллектив отлично достойный подражания в дню работника леса».

Не всякая работа измеряется цифрой. О добросовестности, — утверждает Ф. Ф. Круглов из Череповецкого района,— может рассказать трудовая биография. И приводит пример работника Кривепсского сплавного рейда Петра Михайловича Быстрова, у которого в трудовой книжке одна основная запись: «Принят на работу», датированная 1940-м годом.

Здесь шестнадцатилетний Быстров начинал трудовую деятельность в качестве моториста сплоточного станка, отсюда ушел защищать родину, и возвратился на свое производство. Был он мотористом, и рулевым матросом, и капитаном-механиком теплохода. И всегда заботился о своей работе, о людях. Кого, например, каждый год администрация рейда посылает получать новые катера? Быстрова.

Под стать ему другой ветеран—Николай Иванович Жолдин. У них схожие биографии. У Жолдина в трудовой книжке записаны многие благодарности.

«Поход с многолетним стажем работы на рейде много,— пишет автор.— Благодаря им рейд ежегодно справляется с плановыми заданиями».

Читатели нашей газеты как бы уточняют, наполняют содержанием само это понятие — добросовестность. Вовсе не важно, на каком участке работы ты занят, а важно — как относишься ты к порученному делу. И если относишься с трудом, — пусть такой трудственный пример, найдут для тебя люди проникновенное слово.

Старший техник Северо-Западного филиала ВИСХАГИ Н. А. Зинина побывала в Тарногском Городке. Возвратилась домой в Ленинград, сказала: «Вот бы мне в встрече с интересным человеком заставила ее взяться за перо».

«Замечательный человек живет в Тарноге и работает в управлении сельского хозяйства инженером - землеустроителем уже больше двадцати лет. Зовут Иван Ивович Порфин всегда себя отдает работе и людям. Дорога у него не бесстрашна: он приходит на работу раньше всех и на зачастую подолгу задерживается вечерами. Зато у него исключительно налажен учет. Знает, что и где изменилось в каждом хозяйстве, что запроектировано на будущее. Часто выезжает в колхозы, решает земельные конфликты, не допускает нарушения Устава о земле. В районе работают несколько экспедиций. И он без отказа помогает во всем...».

Среди многих писем-благодарностей медработникам хотелось бы выделить два. И вот почему. В них сообщаются факты, обыденные в медицинской практике. Но желание помочь больному, найти и для него, и для родственников слово утешения — вот что помогает не освоение, чем сильнодействующее лекарство, вот за что благодарят пациенты врачей.

И какие изумруды от самого сердца слова вдруг находят! Вот:

«На мой взгляд,—пишет И. А. Шельгина из Кичменгского Городка,—врач нашей районной больницы Ивановна Катонова. Ивановна — это врач золотого рукодельника, отца и мать. Ее, что вырастили и выучили такого сына. Он в любую минуту окажет помощь, не по-

ПОДГОТОВКА К ПОЛЕТУ ПРОДОЛЖАЕТСЯ

ИНТЕРВЬЮ ГЕНЕРАЛ-МАЙОРА АВИАЦИИ В. А. ШАТАЛОВА КОРРЕСПОНДЕНТУ ТАСС

5 сентября из Москвы в центр пилотируемых полетов в Хьюстоне (США) вылетели экипажи советских космонавтов и специалисты, участвующие в подготовке совместного советско-американского эксперимента в космосе по проекту «Союз — Аполлон». Группу возглавляет генерал-майор авиации В. А. Шаталов, руководитель подготовки советских космонавтов.

Перед отлетом В. А. Шаталов ответил на вопросы корреспондента ТАСС А. Романова.

— Как проходит, Владимир Александрович, подготовка к совместному полету?

— Успешно. Как известно, советско-американский эксперимент намечено провести в июле 1975 года. И настоящее время выполнена значительная часть работ, связанных с подготовкой необходимой документации, создании отдельных систем и их испытании. Сроки выдерживаются, и нет сомнения, что предстоящий совместный полет состоится в предусмотрен о е время.

— Какие вопросы рассматриваются на проходящей в эти дни в Москве встрече советских и американских специалистов?

Основное внимание уделяется проблемам, относящимся к совместному управлению полетом. В частности, уточняются программа полета и баллистические расчеты, рассматриваются ситуации, которые могут возникнуть во время эксперимента, согласовываются бортовая документация и планы дальнейших тренировок экипажей и специалистов центров управления полетом обеих стран. Обсуждается программа научных экспериментов. Решено рассмотреть результаты проведенных недавно в Хьюстоне испытаний андрогинного стыковочного устройства, сконструированного для предстоящего эксперимента.

— Проводились ли во время полетов станции «Салют-3» и кораблей «Союз-14» и «Союз-15» эксперименты, имеющие отношение к предстоящему совместному советско-американскому полету?

— Нет, не проводились. Программа их полетов не содержала экспериментов, имеющих непосредственное отношение к подготовке и проведению совместного полета кораблей «Союз» и «Аполлон».

Но должен сказать, что каждый новый космический рейс позволяет получить дополнительный опыт управления полетом и посадкой корабля, который полезен при проведении очередных космических полетов. Так, посадка корабля «Союз-15» осуществлена в ночных условиях. Это было впервые. Следует отметить, что уборка была в сложных метеорологических условиях вместо обнаружила и эвакуировала космонавтов из района приземления.

— Какова программа очередной встречи экипажей «Союза» и «Аполлона»?

— Советские космонавты проведут вместе с американскими коллегами тренировки на макете корабля «Аполлон», продолжают дальнейшую отработку совместных действий, предусмотренных программой предстоящего полета.

— Как у советского космонавта обстоит дело с изучением английского языка?

— Неплохо. Они освоили его в той степени, когда знание языка обеспечивает их полное взаимопонимание при совместной работе с американцами.

— Отличается ли подготовка космонавтов к совместному полету от подготовки к работе на кораблях «Союз»?

— Принципиальных отличий нет. Существует лишь необходимость вести дополнительные занятия и тренировки по изучению другой страны и освоению английского языка, о чем я уже говорил.

— Планируются ли полеты пилотируемых кораблей «Союз», имеющих отношение к предстоящему совместному советско-американскому эксперименту?

— Да. За несколько месяцев до его проведения мы намерены запустить в космос пилотируемый корабль «Союз», это произойдет после наземной отработки систем корабля, которые найдут применение во время осуществления эксперимента по программе «Союз» — «Аполлон».

ИТОГИ МИЛИТАРИЗАЦИИ

БЕЙРУТ, 5 сентября. (ТАСС). В этом году инфляция в Израиле возрастет на 40 процентов, а по сравнению с прошлым годом темпы роста повысятся вдвое. Об этом заявил министр финансов Израиля Е. Рабинович.

Израильский министр признал, что из национального дохода ассигнуются огромные средства на военные расходы, которые являются самыми высокими в мире. В текущем году эти расходы должны повыситься на 300 процентов по сравнению с 1973 годом.

НА ЗАРУБЕЖНЫХ МЕРИДИАНАХ

ЯПОНИЯ

СТАРТ НАСТУПЛЕНИЯ

«На фронтах» происходит жестокое сражение. Подобными словами можно, вероятно, охарактеризовать сегодняшнее — кратковременное затишье в рабочем движении японском движении Японии. Японские профсоюзные деятели считают, что СОХЮ, Тюдзиу Роро и другие крупнейшие профцентры находятся в постоянном, почти никогда не прекращающемся состоянии войны с японскими монополистическими капиталами. Рабочие отбивают натиск правящих кругов, объединенные силы, проводят в контрасту проводят мощные кампании, которые они называют «весенними наступлениями».

Весенние наступления 1974 года, достигшее своей кульминации в апрельские дни, было особенно мощным. Всеобщая забастовка (11—13 апреля практически парализовала Японию. В борьбе принято участие около 12 миллионов человек.

Столь яростный накал забастовочного движения объясняется прежде всего неодолимым ростом в глубокой инфляцией, поразившей страну. Правительство обещало тогда принять действенные меры против инфляции и роста цен. Однако обещания так и остались на бумаге.

В жаркие июльские дни во время избирательной кампании по выборам в верхнюю палату парламента трудящиеся Японии вновь потребовали от правящих кругов стабилизировать экономическое положение. И вновь невыполненные обещания.

Правительство все-таки удалось добиться. Многим категориям служащих была повышена зарплата. Но неумолимый рост цен в течение нескольких месяцев практически свел эти завоевания к нулю.

Ввергнув страну в бездну инфляции, искусственно взвинчивая цены на товары первой необходимости, правительство и крупные монополии пытались создать у трудящихся впечатление, будто во всем виноваты профсоюзы. Именно «непомерные» требования рабочих о повышении зарплаты являются, мол, основной причиной углубления инфляции. Такие попытки предпринимаются и сейчас. На заседании кабинета в начале августа, например, премьер-министр К. Танака заявил, что, если в будущем трудящиеся будут требовать более чем 15-процентной надбавки к зарплате, это может самым печальным образом сказаться на государственном бюджете Японии. Танака призвал рабочих ограничить свои требования.

Однако убедить людей в том, что чрезмерно — это более, никак не удается фокусникам от политики и экономики. Единодушный совет профсоюзов Японии (СОХЮ) уже разработал программу действий на 1975 год. Обычно подобная программа составляется в начале каждого года, но на этот раз политический и экономический кризис в стране внес свои коррективы. Едиными действиями профсоюзы надеются добиться от властей принятия необходимых мер для обуздания инфляции и стабилизации цен. Помимо экономических требований СОХЮ решил включить в программу весенней борьбы 1975 года и ряд лозунгов политического характера.

В нынешнем году профсоюзы решили провести еще одну общенациональную кампанию — осеннее наступление. Первая волна забастовок прокатится по стране 10 сентября, за ней последует вторая, третья... Достигнут пик этого грандиозного осеннее наступление» предполагается вылить до Нового года. Повышение заработной платы, предоставление государственным и муниципальным служащим права на забастовку, выдача специальных пособий инвалидам и пенсионерам в связи с инфляцией, отмена повышения платы за коммунальные услуги — вот за что будут бороться профсоюзы предстоящей осенью.

На своем очередном, 48-м съезде СОХЮ решил обратиться к другим профсоюзам, к политическим и общественным организациям Японии с предложением выступить единым фронтом.

Вновь надвинулась стрелка барометра политической жизни Японии. Уже слышны раскаты грома приближающегося нового наступления трудящихся. По прогнозам профсоюзного руководства, оно должно стать столь же мощным, как и весенние.

А. ЛАЗАРЕВ,
соб. корр. АПН.
Токио.

Массовыми митингами и демонстрациями протеста ответили в Северной Ирландии третью годовщину введения закона об интернировании, действие которого привело к тому, что власти могут за грубейшие права были брошены в тюрьмы и концлагеря без суда и следствия.

«Свободу политическим заключенным!», «Равные гражданские права всем!» — требовали участники манифестаций.

НА СНИМКЕ: демонстрация борцов за гражданские права в Белфасте встречена полицейским проволокой и сомкнутые ряды английских солдат.

Фотохроника ТАСС.

МЕЖДУНАРОДНЫЕ ЗАМЕТКИ

ХУНТА — ОРУДИЕ МОНОПОЛИЙ

Представитель чилийской хунты Клаудио Кольдос потребовал на днях, чтобы латиноамериканские государства — члены Андской группы «открыли инструкциями капиталу доступ в свои страны». Выступая на пресс-конференции в Сантьяго, он заявил также о необходимости пересмотра Картахенского соглашения, в особенности статьи 37-й, так как она «слишком строга».

Соглашение, подписанное пять лет назад Боливией, Колумбией, Перу, Эквадором и Чили в рамках Андского пакта, предусматривает ограничение деятельности иностранных монополий в этих странах. Согласно статье 37-й, иностранные владельцы могут переводить за границу в виде прибылей не более 14 процентов своих ежегодных капиталовложений. Кроме того, через 15 лет иностранные компании должны передать под полный контроль государства.

Разумеется, Картахенское соглашение, в первую очередь его 37-й статьи, носит антиимпериалистический характер, вызывает особое раздражение монополий. Ведь сравнительно короткое время в ведение стран Андской группы перешли многие торговые и кредитно-финансовые рычаги контроля над экономикой.

Империалистические монополии, для которых главное — получение прибылей, постоянно ведут подрывные действия против стран Андской группы. Свержение правительства Народного единства в Чили, которое активно участвовало в антиимпериалистической деятельности группы, должно было, по замыслам монополистов, подорвать авторитет стран Андского пакта, соглашения. Вскоре после прихода к власти чилийская военная хунта начала активно призывать иностранных монополистов вкладывать капиталы в экономику государства. Позднее был издан закон о национализации, в ущерб давним иностранным инвесторам от пошлин и налогов. Была отмечена, например, по-вышена на импорт 2500 видов американских товаров. А недавно главарь хунты генерал Пиночет вновь дружеские беседы с Пентагоном и представителями корпорации «Дженерал моторс оверсиз» и монополистической группы «Бинсвангер и компания». Но сообщения пиночетчики, Пиночет предложил им развернуть активную деятельность в Чили. «Американские частные предприятия,— сообщил на этому поводу посол хунты в США генерал Вальтер Хейман, проявляют большой интерес к вложению капиталов в Чили».

Таким образом, отбросив Картахенское соглашение и хунта пытается таким образом давление на остальные страны Андской группы. Однако они решительно отвергнуть требования Клаудио Кольдоса, которые лишний раз подтверждают, что чилийская военная хунта действует как оружие империалистических монополий, стремящихся подавить борьбу латиноамериканских народов за экономическую и политическую независимость.

В. СЕЛИВАНОВ.
(АПН).

ОЛЬСТЕР

ПЯТЬ ЛЕТ ОККУПАЦИИ

Белфаст, Дерри и многие другие города Северной Ирландии напоминают прифронтовую зону. Почти на каждом углу маячат грузовики-автоматами английские солдаты. Улицы перегорожены колючей проволокой, мешками с песком, грузовиками. У проходов солдаты и полицейские обыскивают прохожих, роются в дамских сумочках, детских колясках. В отдаленные кварталы наглухо изолированы от других районов. Повальные обыски в домах католиков стали обычным явлением. Сотни борцов за демократические права и свободы томятся в тюрьмах и концентрационных лагерях.

Таков суровая действительность Северной Ирландии и печальный итог пятилетнего пребывания там английской оккупационной армии. 14 августа 1969 года английские солдаты вступили в столицу Северной Ирландии Белфаст и второй по численности населения город Дерри. С тех пор в Ольстере произошли столь мрачные события, как «кровавое воскресенье Дерри», где 30 января 1972 года были убиты 13 и ранены 17 участников мирной демонстрации, «кровавое воскресенье Белфаста», когда в начале февраля 1973 года погибло 12 жителей Белфаста и ранено 8 человек. Многочисленными были расправы над участниками демонстраций, за равноправие и гражданские права. В эти годы введен закон «об охране общественного порядка», запрещающий демонстрации, «закон о чрезвычайных полномочиях», который предусматривает заключение под стражу без суда и следствия.

Под крылышком английских оккупантов в Ольстере расцвели многочисленные организации протестантских экстремистов, такие, как «борцы за свободу Ольстера», «Красная рука Ольстера». Их бандитские акции, прикрываемые лозунгами о «защите интересов» протестантского населения носят открыто антинародный характер и направлены на сохранение в Северной Ирландии режима произвола и бесправия.

Попустительство английских властей протестантским вооруженным группировкам и бездеятельное поведение английских солдат в Ольстере вызывают возмущение прогрессивной общественности Ирландской республики. Она требует положить конец произволу в Ольстере: немедленно отозвать английских солдат, прекратить интернирование, отменить антидемократические законы, принять билль о правах, запретить религиозную дискриминацию во всех ее проявлениях. Только в этих условиях может быть разрешен северо-ирландский вопрос, установлен мир в этой части Ирландии.

П. КРЕЧЕВ,
корреспондент ТАСС.
Дублин.

НОВОСТИ СОБЫТИЯ ФАКТЫ

ЯРМАРКА В ПЛОВДИВЕ

ПЛОВДИВ. (ТАСС). Достижения болгарского народа за годы социалистического строительства посвящена болгарская экспозиция на открывающейся юбилейной тридцатой международной ярмарке. Огромные транспаранты, диаграммы, фотовыставки рассказывают о пути, проделанном социалистической Болгарией за тридцать лет, об успехах, с которыми встречают ее трудящиеся свои праздники.

Характерной чертой болгарской экспозиции является демонстрация товаров, выпускаемых в кооперации и сотрудничестве со странами СЭВ и, прежде всего, с Советским Союзом. В настоящее время НРБ на двусторонней и многосторонней основе сотрудничает с 1 миллионом 5 тысячами видов изделий. Среди них — сложные машины, оборудование, инструменты. Все они демонстрируются в Пловдиве.

БУДАПЕШТ СЪЕЗДУ

БУДАПЕШТ. (ТАСС). Предприятия Будапешта — крупнейшего промышленного центра ВНР одними из первых взяли на себя социалистическое соревнование в честь предстоящего XI съезда КПВ и 30-й годовщины освобождения страны от фашизма. Выполняя взятые ими обязательства позволит значительно снизить себестоимость выпускаемой продукции и повысить производительность труда. Чепельский металлургический комбинат строительных материалов, предприятие «Эдешшюлет изое», «Таурус» и многие другие обязались значительно перевыполнить производственные планы.

В авангарде предсъездовского соревнования идут бригады социалистического труда. В минувшем году этого звания удостоились 30 тысяч коллективов, насчитывающих свыше 300 тысяч человек. Результаты первого полугодия наглядно свидетельствуют о растущей роли соревнования в жизни предприятий.

В ТИСКАХ ЭКОНОМИЧЕСКИХ ТРУДНОСТЕЙ

НЬЮ-ЙОРК, 5 сентября. Корр. ТАСС Н. Сетунский передает:

Соединенные Штаты переживают спад в экономике. К такому выводу пришли многие известные американские экономисты.

Вице-президент банка «Фирст нешнл сити бэнк» Л. Олсен пишет в статье «Нью-Йорк таймс», что «спад в экономике США стал сверлившимся фактом».

Это мнение разделяет бывший председатель экономического совета при президенте Ф. Форде. «Когда нынешний период останется позади, вы увидите, что страна США как спад»,—заявил он.

Статистические данные подтверждают эти оценки. Начиная с прошлого года реальный валовой национальный продукт уменьшился на 2,1 процента, а объем промышленного производства сократился на 1,5 процента. Согласно, что безработица, которая в этот период возросла на полмиллиона человек.

ПРОВОКАЦИИ ПРОДОЛЖАЮТСЯ

БЕЙРУТ, 5 сентября (ТАСС). Подразделение израильских войск численностью до 50 человек вторглось вчера на ливанскую территорию. Налетчики окружили деревню Дуайфейя и произвели провальные обыски в домах крестьян. Один из жителей деревни был насильственно захвачен и увезен в Израиль. В тот же день другой израильское подразделение на бронетранспортерах совершило вторгнулось в деревню Ятайшие, расположенную на удалении двух километров от ливано- израильской границы. Израильские солдаты также провели обыски, пытаясь арестовать прогрессивно и открытый грабеж.

Ливанская печать с тревогой отмечает, что израильские войска, расположенные в районе ливано-израильской границы, приведены в состояние полной боевой готовности. Факты, пишет «Аль-Ливаа» свидетельствуют о том, что Израиль готовится к новым агрессивным актам против Ливана.

РАСОВЫЕ ВОЛНЕНИЯ

НЬЮ-ЙОРК, 5 сентября. (ТАСС). Расист число раненых и арестованных в Ньюарке (штат Нью-Джерси), где не прекращаются расовые волнения, названные полицейским произволом в отношении жителей пуэрториканских кварталов города. В настоящее время 54 человека ранено и 76 человек арестовано. В ряде районов города сохраняется введенный мэром комендантский час.

Пуэрториканцы — жители Ньюарка расценивают противозаконные аресты как одно из проявлений расовой дискриминации и требуют проведения объективного расследования неправомерных действий полиции, а также отставки полицейского комиссара города.

ПЕКИН ПОДДЕРЖИВАЕТ ХУНТУ

БУЭНОС-АЙРЕС, 5 сентября. (ТАСС). Пекин продолжает оказывать поддержку фашистскому режиму в Чили. Об этом сообщает информационное агентство «Ляньхэ». Как отмечает агентство, официальный представитель КНР сообщил, что «Китай открывает широкие перспективы для торгового обмена с Чили. В течение всего нынешнего года он проявлял большой интерес к развитию двусторонних отношений». Официальный представитель подчеркнул «огромное значение хунты возрождения из отпуска в Сантьяго посла КНР Сюй Чжуэйфу».

НА КИНОЭКРАНАХ — НОВЫЙ ФИЛЬМ

«В БОЙ ИДУТ ОДНИ «СТАРИКИ»

Тема Великой Отечественной неисчерпаема. Пройдут не только десятки лет, пройдут столетия, а историки и писатели, музыканты и кинематографисты все так же пристально и взволнованно будут всматриваться в тот 1941-й и в тот 1945-й. Будут искать и находить еще не сказанное, не поведанное... И все новые поколения с перехваченным дыханием, с широкими глазами станут смотреть, слушать, читать о тех, кто стоял насмерть за чистое небо, за свежий воздух, за смех детей... О тех, кто защищал Родину от нашествия фашизма, кто пламенными буквами вписал эпоху мира имя советского воина. Вот и этот фильм о них — о воинах, тех, кому было тогда каких-то двадцать!..

О людях этой необычной эскадрильи и рассказывает фильм, поставленный на киностудии имени Довженко, — «В бой идут одни «старики».

Старики? А было этим старикам чуть поболе двадцати. Но мерилом возраста случайным им не прожитые весны, а боевые вылеты, порой по нескольку за день, когда решался вопрос: чья сила духа тверже, чье мастерство выше? Зрелость приходила не с годами...

И когда в эскадрильи появлялись выпускники летных училищ — «желторотики», «старики» относились к ним не как к новеньким, а скорее всего по-отцовски, берегли неокрепшие крылья, не пускали до срока в бой, проявляя истинную мудрость — заботу о будущем, о воспитании смены.

Эскадрилья эта в ВВС считалась необычной, потому что была она «поющей». Да-да, поющей, потому что ее командир капитан Титаренко, инженер старинной поговорке: «когда говорят пушки, музы умолкают», держался иного мнения — «войны проходили, музыка вечна!»... И побеждает лишь тот, кто в час суровых испытаний остается человеком, берет в бой все светлое, человеческое... Титаренко понимает, что ничто так не важно для солдата, как ясность в душе, сердечная песня да добрая шутка в напряженных военных будниях. И задорная, ласковая «Смуглянка», так щедро выражающая радость жизни, полноту человеческого счастья, любви, стала своего рода боевым гимном эскадрильи. А тогда, кто принес ее сюда, совсем молодой, совсем зеленый товарищ любовно нарекли ее именем — «Смуглянка».

Война — крайне жестокая штука. По сценарию создателей фильма (авторы сценария Леонид Быков, Евгений Онопченко, Александр Сацкий и режиссер-постановщик — опять-же заслуженный артист РСФСР Леонид Быков) суметли убедительно раскрыть высокий гуманизм, пронизанное созидательное начало, заложенное в советском человеке. Песня и музыка стали в фильме актарно действующим лицом.

В основу сценария легли воспоминания прославленных летчиков страны, подлинные события времен Великой Отечественной войны.

Ничего будто в фильме особенного нет — боевые будни летного подразделения... Но в этих буднях сколько типического, сколько волнующего. Видит идее рядом с житейскими делами. «Старики» своим примером воспитывают молодых, совсем еще юнцов.

Смуглянка, Ромео, Кудинчик, Маша, Зоя... Какие разные и очень похожие одновременно — готовые все отдать для победы. Им пришлось испытать и страду боев, и счастье первой любви, и первую любовь, и боль утрат. Не стало Смуглянки и Ромео. Не стало Зои и Маши... Но окрепли крылья бывших новичков, и когда раздалась команда: «в бой идут одни «старики», — к самолетам рванулись и те, кого так недавно называли «пополнением»...

В фильме много ярких кадров. Колоритен образ капитана Титаренко, роль которого с таким мастерством играет опять-таки Леонид Быков. Отлично вписался в фильм популярный актер Алексей Смирнов, доказавший новые грани своего дарования в роли механика комэска, его ангела хранителя Макарыча.

В фильме много дебютов. Роль отважной летчицы Маши исполняет студентка театрального училища имени Щукина Евгения Симонова, в роли Кузнечика—Сергей Иванов, Сиворцова — Владимир Талапин...

...Грохо звучит последний салют над могилой Ромео. Прощальный круг совершают над ней боевые машины. Молча сидят у холмика боевые друзья. Сколько их, друзей, знакомых, близких, недоживших, недолюбивших, осталось на полях войны. Сколько их, заслонивших своей грудью нас, наших детей, наших потомков. Пусть будет их память вечна в наших сердцах!

А. КИБАРДИНА.

С ФОТОАППАРАТОМ ПО ОБЛАСТИ

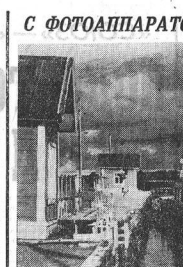

На снимках: 1. На шлюзе. 2. Осенние заботы.

Фото А. Пекаря.

ЭТО ИНТЕРЕСНО

СОЛО ДЛЯ СТАРИННЫХ ЧАСОВ

В коронной комнате Большого Петергофского дворца вновь заиграли настольные часы английского мастера Томаса Оте из Бирмингема. Целое столетие минуло с той поры, когда они последний раз исполняли одну из своих мелодий. Всего их семь — по числу дней недели.

Соло старинных часов скоро сможет услышать не только гости Петродворца — оно прозвучит в фильме «Звезда пленительного счастья». Фрагменты этой кинокартины, посвященной декабристам, снимались в городе фонтанов.

Вернули к жизни старинный механизм реставраторы В. Т. Романов и А. К. Попов, уже много лет «врачующие» уникальные приборы разных эпох. В прошлом оригинальная шкатулка украшала покои дворца Нескучного сада в Москве.

Романов и Попов разгадали секрет не только старинного хронометра — на их счету уже много сложнейших реставраций.

(ТАСС).

ПРАВОЧНОЕ БЮРО

ТЕЛЕФОН 2-00-32

Просим разъяснить, какие льготы предусмотрены для переселяющихся в колхозы и совхозы нашей области.

А. Диденко,
В. Красиков.
Вытегорский район.

На переселение принимаются семьи, имеющие в своем составе не менее двух трудоспособных, признанных медицинской комиссией годными к физическому труду в сельском хозяйстве.

Семьям, прибывшим на постоянную работу в сельское хозяйство, получают единоразовое денежное пособие из расчета на главу семьи 50 рублей и на каждого члена семьи 17 рублей 50 копеек. Оплачиваются стоимость проезда членов семьи и провоза багажа до двух тонн на семью от места выезда до места вселения. В течение восьми лет переселенцы освобождаются от уплаты сельхозналога, им выделяется приусадебный участок по нормам, установленным для рабочих совхозов и членов колхозов Вологодской области.

Кроме того, предоставляются долгосрочные кредиты на строительство жилых домов с надворными постройками, на приобретение скота. Переселенцы пользуются также и некоторыми другими льготами.

Документы на удостоверяющим право на получение перечисленных льгот, является переселенческий билет, выдаваемый отделом по использованию трудовых ресурсов Вологодского облисполкома.

А. ПОДЛЕПЕНЬКИН,
зав. отделом по использованию трудовых ресурсов Вологодского облисполкома.

* * *

Долгое время я работал пастухом в колхозе Ростовского сельсовета, а также пастухом, находящегося в личном пользовании граждан. Засчитывается ли мне работа в трудовой стаж?

И. КОНОНОВ.
Тотемский район.

Время работы в качестве пастуха при наличии документов засчитывается в трудовой стаж для назначения пенсии по истечении отработанного времени. Доказательством стажа работы в качестве пастуха у отдельных граждан служат договоры с коллективом граждан, владельцев скота, с отметкой об их исполнении, либо справки, выданные уполномоченными представителями коллектива граждан—владельцев скота или группой граждан-владельцев.

Подлинность подписи должна быть заверена домоуправлением или сельским Советом. Кроме того, справка выданная должна подтверждаться актом обследования, составленным представителем районного отдела социального обеспечения.

Работа в качестве пастуха в колхозах подтверждается справками правления колхозов.

И. ЧИСТЯКОВ,
секретарь областного совета профсоюзов.

* * *

Я водитель второго класса. Могу ли получить права на вождение мотоцикла без прохождения специальной подготовки?

Н. ЖАРАВИН.
Кичменгский Городок.

Получить удостоверение на право вождения мотоцикла вы можете без прохождения курсов,— лает новосозданная начальник областной ГАИ тов. Пономарев.— Необходимо представить госавтоинспектору медсправку, удостоверение шофера, справку с места работы, фотокарточку, банковые квитанции, подтверждающие уплату за удостоверение и сдачу экзаменов. Номерной знак на мотоцикл выдается по предъявлению удостоверения.

КАЛИНИНСКИЙ ГОСУДАРСТВЕННЫЙ МЕДИЦИНСКИЙ ИНСТИТУТ

ОБЪЯВЛЯЕТ ПРИЕМ СЛУШАТЕЛЕЙ

НА ПОДГОТОВИТЕЛЬНОЕ ОТДЕЛЕНИЕ

ЛЕЧЕБНОГО И СТОМАТОЛОГИЧЕСКОГО ФАКУЛЬТЕТОВ

Занятия проводятся по дневной форме обучения (с отрывом от производства).

Срок обучения — 8 месяцев.

На подготовительное отделение принимаются с законченным средним образованием:

передовые рабочие, колхозники, имеющие непрерывный стаж практической работы не менее одного, последнего, года;

демобилизованные из рядов Вооруженных Сил СССР;

младший медицинский персонал — младшие медицинские сестры по уходу за больными и санитарки, имеющие непрерывный стаж практической работы в данных должностях не менее двух последних лет.

Отбор и направление молодежи на подготовительное отделение осуществляется непосредственно производителями промышленных предприятий, строек, организаций транспорта и связи, геологоразведочных организаций, совхозов, колхозов, командованием воинских частей по рекомендации партийных, комсомольских и профсоюзных организаций.

Лица, направляемые на подготовительное отделение, представляют:

заявление на имя ректора института;

направление на подготовительное отделение;

выписку из протокола собрания, заверенную четкими подписями председателя и секретаря собрания, круглой печатью;

документ о среднем образовании (в подлиннике);

характеристику, заверенную руководителем предприятия, секретарем комсомольской (партийной) организации и председателем профсоюзной организации, круглой (гербовой) печатью с указанием цели и задачи;

автобиографию;

шесть фотокарточек размером 3×4 см (снимок без головного убора);

медицинскую справку о состоянии здоровья (форма № 286);

выписку из трудовой книжки, заверенную руководителем предприятия (организации).

Паспорт, военный билет или приписное свидетельство, трудовая книжка представляются лично по прибытии в институт.

Прием слушателей на подготовительное отделение проводится комиссией по результатам собеседования по физике, химии, биологии, русскому языку и литературе в пределах требований программы для поступающих в вуз.

Лица, окончившие подготовительное отделение и успешно выдержавшие выпускные экзамены, зачисляются на первый курс института без сдачи вступительных экзаменов.

Слушатели подготовительного отделения в период своего обучения обеспечиваются общежитием и стипендией в размере, установленном для студентов первого курса медицинского института.

Прием документов производится с 1 октября по 10 ноября; зачисление слушателей — с 25 по 30 ноября.

Начало занятий — с 1 декабря 1974 г.

За справками и бланками заявления и направления обращаться по адресу: г. Калинин, ул. Советская, 4, КГМИ, **подготовительное отделение.**

КИНО

Им. ЛЕНИНСКОГО КОМСОМОЛА — новый художественный фильм **«В бой идут одни «старики»** (производство киностудии им. А. Довженко). Сеансы: 9.30 (детский), 11.20, 13.10, 15 (детский), 16.50, 18.40 (удл.), 21 час. На 3-м удлиненном сеансе **«Летчики».**

«САЛЮТ». Большой зал — новый цветной художественный фильм, **«Юнга Северного флота»** (производство киностудии им. Горького). Сеансы: 9.40, 11.30, 13.20, 15.10, 17 (удл.), 19 (удл.), 21.20. Зал II КИНОХРОНИКИ — цветной документальный фильм **«Мы — универсиада».** Сеансы: 10, 11, 12, 13, 14. На сеансах в 15, 17, 19, 21 час — **«Калина красная».**

«РОДИНА» — новый художественный фильм **«В бой идут одни «старики».** Сеансы: 9.20, 11.10, 13.10, 15, 16.50, 18.40 (удл.), 21 час.

«ОКТЯБРЬ» — новый цветной широкоэкранный художественный фильм **«Золото Манкены»** (две серии). Сеансы: 11, 13.30, 16, 18.30, 21 час.

«СПУТНИК» — новый цветной художественный фильм **«Мачеха».** Начало в 18 часов.

КЛУБ ВОС — художественный фильм **«Мачеха».** Начало в 18 часов.

ДВОРЕЦ КУЛЬТУРЫ ЖЕЛЕЗНОДОРОЖНИКОВ — новый цветной художественный фильм **«Ярославская симфония».** Сеансы: 15, 17, 19, 21 час.

Вологодский филиал Северо-Западного заочного политехнического института

ОБЪЯВЛЯЕТ ПРИЕМ

НА 9-месячные ПОДГОТОВИТЕЛЬНЫЕ КУРСЫ

для поступающих в институт в 1975 году.

Занятия на курсах вечерние, без отрыва от производства, три раза в неделю.

Принимаются также учащиеся выпускных классов средних школ и средних учебных заведений.

Для поступления на курсы необходимо подать заявление на имя ректора института с приложением справки с места работы или учебы и внести плату за обучение в размере 23 рублей за весь период обучения.

Слушатели подготовительных курсов сдают вступительные экзамены на вечернее и заочное отделения отдельным потоком в июне, на дневное отделение — в августе.

Начало занятий 1 октября 1974 года.

ПРИЕМ ЗАЯВЛЕНИЙ с 10 сентября с 14 до 18 часов.

Адрес филиала: г. Вологда, ул. Ворошилова, 1, комн. 135. Телефон 2-50-63.

«Торопитесь летать, ездить, ходить, плавать, одним словом, — путешествовать. Торопитесь видеть Землю!».

В. СОЛОУХИН.

Дорогие вологжане!

Вологодское бюро путешествий и экскурсий

ПРИГЛАШАЕТ ВАС

В УВЛЕКАТЕЛЬНОЕ ПУТЕШЕСТВИЕ

Смотрите

ПЯТНИЦА, 6 СЕНТЯБРЯ

В КАРПАТЫ

на туристско-экскурсионном поезде

по маршруту:

ВОЛОГДА—КИЕВ—ЛЬВОВ—УЖГОРОД—МУКАЧЕВО—РАХОВ—ЯРЕМЧА—ВОЛОГДА

Поездка состоится с 1 по 10 октября.

Красивые леса, стремительные реки, высокие горы пленяют каждого, кто побывает в Карпатах.

Эти горы вобрали в себя бездонную синеву швейцарских озер и величие Кавказа.

По ним проходит историчнотью и древним памятникам славятся Карпаты.

Оснащенные новейшей техникой заводы, фабрики, шахты, новые жилые кварталы, дворцы культуры, здравницы появились в крае за годы Советской власти.

Всюду в Карпатах туристов ждет неповторимое, захватывающее.

Цена путевки — 100 рублей.

В СТОИМОСТЬ ВХОДИТ: проезд и проживание в купейном вагоне туристского поезда, питание в вагоне-ресторане, экскурсионное обслуживание.

ПУТЕВКИ МОЖНО ПРИОБРЕСТИ

в бюро путешествий и экскурсий

по адресу: г. Вологда, ул. Пушкинская, 6. Телефон: 2-60-90.

ТЕЛЕВИДЕНИЕ

ПЕРВАЯ ПРОГРАММА

9.05—Цв. тел. Утренняя гимнастика. 9.20 — Цв. тел. «Веселые старты». 10.15—Цв. тел. Ч. Диккенс. «Домби и сын». Телевизионный спектакль. Часть 2-я. 11.45 — «На соседнюю планету». Фантастический фильм 1974 г. в области литературы. Поэзия К. Кулиева. 15.30—Программа для менее маленьких. Мультфильмы. 16.10 — «Русская ночь». 16.55 — «Гонщик мастерства». 18.15 — Цв. тел. «Веселые нотки». 18.30 — Концерт. 19.15 — Цв. тел. Первого секретаря ЦК БКП, Председателя Государственного Совета Народной Республики Болгария тов. Тодора Живкова советскому телевидению. 19.10 — Цв. тел. Премьера телевизионного спектакля. Ч. Диккенс. «Домби и сын». Часть 3-я. 21.00 — «Время». 21.30 — Фестиваль эстрадной песни «Сопот-74». Передача из Польши.

ВТОРАЯ ПРОГРАММА

18.30—Цв. тел. Для детей. «Приходи, сказка!». «Сложенок пошел учиться». 19.30—Цв. тел. Чемпионат Европы по легкой атлетике. Передача из Италии. 20.00 — «Отдых в выходные дни». 20.15 — Цв. тел. «Спокойной ночи, малыши!». «Лесные портные». 20.30—Для юношества «От 14 до 16». 21.00 — Наука сегодня. 21.30 — «Наперстку жизни». Художественный фильм.

СЕГОДНЯ В ВОЛОГДЕ

VI ЛЕТНЯЯ СПАРТАКИАДА СЕВЕРО-ЗАПАДА РСФСР

ШЕСТАЯ ТРУБИТ СБОР

Сегодня в Вологде, Горьком, Иванове, Ижевске, Красноярске, Ульчине и Южно-Сахалинске проходит большой спортивный сбор. Около трех тысяч сильнейших легкоатлетов России вступили в борьбу за звание сильнейших в территориальных спартакиадах. Можно с уверенностью сказать, что в итоге этих состязаний будет определен не один год, поваги прородов талантливые спортсмены и новые мастера спорта—резерв сборных команд республики и страны. Победителям этих соревнований предстоит в будущем году участвовать в финальных соревнованиях по легкой атлетике сначала Спартакиады народов РСФСР, а затем и СССР.

Наша Северо-Западная зона — безусловно, одна из сильнейших в России. И сегодняшние легкоатлетические старты на стадионе «Динамо» — важнейшие в предстоящем спортивном сезоне. В связи с этим наш корреспондент встретился с представителем Спорткомитета РСФСР, судьей всесоюзной категории В. П. Никитиным и попросил его ответить на некоторые вопросы.

— Прежде всего, каково представительство на данных соревнованиях?

— В территориальной спартакиаде Северо-Запада РСФСР принимают участие спортсмены команды Архангельской, Вологодской, Калининградской, Кировской, Ленинградской и Московской, Мурманской, Новгородской, Псковской, Смоленской областей, Карельской и Коми АССР. Соревнования проходятся три дня. Состав каждой команды—43 участника и два тренера.

— Какова программа и порядок зачета?

— В зачет командного первенства идет 34 результата (по одному из каждого вида программы), плюс два результата в эстафетном беге (один мужской и один женский) и четыре результата по выбору. Каждый участник имеет право выступать в одном виде программы в одной из эстафет. Командное первенство определяется по наибольшей сумме очков, полученных участниками за все 40 результатов.

В беге на 100, 200, 400, 100 и 110 метров с барьерами соревнования проходятся в два круга, где в очередной этап выходят спортсмены, показавшие лучшие результаты. В остальных видах бега проводятся финальные соревнования. К ним допускаются по шесть лучших спортсменов в каждом виде программы.

— Василий Петрович, в нынешних соревнованиях есть некоторые особенности?

— Да, параллельно с соревнованиями по легкой атлетике на территориальных спартакиадах 1974 года будут проходить зональные соревнования на кубок СССР — кубок «Известий». Здесь женщины соревнуются по 14 видам легкой атлетики, а мужчины — по 21. Условия и форма зачета несколько иные.

— Кто победил в прошлой зональной спартакиаде и как выступили в ней вологодские легкоатлеты?

— В 1971 году уверенную победу в спартакиаде Северо-Запада России одержала спортсменка Московской области. Они первенствовали в 24 видах программы, включая три эстафеты. Вологжане тогда были седьмыми. Двое наших—Р. Степанова (Никаноова) и М. Грачева добились победы в беге на дистанции 100, 200 метров, 200 метров с барьерами и прыжках в длину.

— Как будут определяться участники финальных соревнований VI летней Спартакиады РСФСР?

— К участию в финальных соревнованиях VI летней Спартакиады РСФСР 1975 года, которая будет проходить в Воронеже, допускаются спортсмены и эстафетные команды, занявшие в первых матчах в каждом виде программы нынешних территориальных соревнований, а также шесть сильнейших спортсменов и 11 эстафетных команд, показавших лучшие результаты в итоге состязаний во всех семи территориальных спартакиадах.

В общем, борьба будет упорная. Советую вологжанам побывать в эти дни на своем стадионе «Динамо». Начало соревнований в 11 часов ежедневно. Торжественный парад участников сегодня в 10 час. 30 мин.

КНИГИ ЗЕМЛЯКОВ

«КОГО ЛЮБЛЮ»

Поэт Василий Соколов не принадлежит к числу авторов, стремящихся как можно чаще издавать свои сборники. Вдумчивое, с высокой степенью ответственности готовит он содержание каждого издания, чтобы в него вошло действительно новое, характерное для поэтического развития.

Читателям известны первая небольшая книжка В. Соколова «Праздник сердца», вышедшая в издательстве «Северная правда» в 1959 году, сборники «Просторы» («Советский писатель», 1963 г.), «Третье окно» (Ленинград, 1968 г.).

Сейчас перед нами новая книга «Кого люблю» (Издательство «Современник», Москва, 1974 год).

Василий Андреевич Соколов — наш земляк. Он родился в 1908 году в Вытегре. Здесь прошли его детство и юность, здесь он окончил семилетку, работал на водном транспорте и писал первые стихи.

В 1926 году по рекомендации Д. А. Фурманова поступил на рабфак Ленинградского технологического института. Затем заочно учился в литературном университете при Союзе советских писателей.

«Более четверти века,— рассказывает он о себе,— был я журналистом. Довелось изъездить Кольский полуостров, Карелию, Беломорье, побывать на родине Ломоносова, в родных местах Михайловского на Псковщине...».

Вот уже много лет В. Соколов живет в Новгороде, является членом правления секретарем Новгородской писательской организации.

В новую книгу его вошли стихи о родной приокинской земле, о людях, живущих на ней.

Поэт выразительно рисует характеры северян, льющих металл, ловящих рыбу на Ильмене и Онего-озере, лесорубов, резчиков по кости, лирично и вдохновенно воспевает неповторимую и своеобразную красоту природы Севера, трудолюбие и мастерство талантливых народных умельцев, чудесный колорит северного говора.

В стихотворении «Слово о топоре» (из предыдущего сборника «Третье окно») говорится:

«От одного взрастали корня,
Входили в речь на долгий срок
И вологодская Топорня,
И новгородская Топорок».

(Топорня—пристань на Волго-Балте, Топорок—станция Октябрьской железной дороги).

Стихи Василия Соколова сюжетны. Большинство из включенных в новый сборник 50-ти произведений имеет точный, конкретный адрес: «Резчики», «Пришли на танцы рессоруби», «Председатель», «Ломоносов», «География» поэзии В. Соколова обычны, как и сам наш Северо. Тут и город на «малозонакомой земле», носящий имя Кирова, «где лежит ключ урожая золотого—хибинского апатита», и дальняя Северная Двина, и «дочь каргельского леса Олонка, и озеро Ильмень, рождающее «Волхова светлые струи»...

Но с самым волнующим чувством он приезжает домой, в свои родные места, по бетонно-прошлюзованному Волго-Балту:

«Поднимается круче и круче
По ступеням шлюзованных рек
Теплоход мой, Мой город плавучий
С населенцем в пятьсот человек.
Едут в гости
Подруга к подруге,
Друга юности встретивший друг.
Едет север, живущий на юге,
И живущий на севере юг.
С украинкой сдружилась чувашка,
С дагестанцем—латыш
и карел.
Едет грешный земляк
потерушка
В свой лесной вологодский
предел...
Я на палубе вечером вешним,
Рад с соседом начать
разговор
И назвать себя
С гордостью эдешним,
Сыном северных рек
и озер.
(«Домой»).

Книга «Кого люблю»—убедительное свидетельство зрелости поэтического дарования Василия Соколова, с любовью и радостью воспевшего родную северную землю.

Б. НЕПЕИН.

Зам. редактора А. Н. ШОРОХОВ.

ПОГОДА

Сегодня по области ожидается переменная облачность, кратковременный дождь. Ветер юго-западный, умеренный. Температура днем 13—20, ночью 10—15 градусов.

Путевой машинист станцией № 112

ПРИГЛАШАЮТСЯ НА РАБОТУ:

МОНТЕРЫ пути, ТОКАРЬ, МАШИНИСТЫ стреловых кранов.

Жилплощадь предоставляется в вагонах, специально оборудованных под жилье.

Все принятые на период отпуска обеспечиваются бесплатным железнодорожным билетом для проезда в любой город Советского Союза, во время работы — билетом на проезд от места работы к месту отпуска.

Оплата труда — сдельная. За разъездной характер работы доплачивается 30 процентов к заработной плате.

Обращаться: ст. Грязовец Северной жел. дор.

ПОЧТОВЫЙ ИНДЕКС: 160001

НАШ АДРЕС: Вологда-1, ул. Челюскинцев, 3

ТЕЛЕФОНЫ: зам. редактора — 2-31-41, зам. редактора — 2-32-31, ответственный секретарь — 2-31-33, секретариат — 2-53-21, отделы: партийной жизни — 2-55-70, пропаганды марксизма-ленинизма — 2-53-37, промышленности и транспорта — 2-05-13, 2-10-62, строительства — 2-55-39, сельскохозяйственный — 2-04-85, советского строительства и быта — 2-01-72, культуры — 2-31-40, информации — 2-53-23, 2-31-42, писем трудящихся и работы с рабселькорами — 2-00-32, приемная писем — 2-00-33, бухгалтерия — 2-35-40, прием объявлений — 2-04-61.

ГЕ—00510 Индекс 50567. Объем 2 п. л. Тир. 94000 Зак. 5756

Областная типография, г. Вологда.