Пролетарии всех стран, соединяйтесь!

КРАСНЫЙ СЕВЕР

ГАЗЕТА ОСНОВАНА В МАЕ 1917 ГОДА
Выходит шесть раз в неделю

ОРГАН ВОЛОГОДСКОГО ОБЛАСТНОГО КОМИТЕТА КПСС И ОБЛАСТНОГО СОВЕТА ДЕПУТАТОВ ТРУДЯЩИХСЯ

ПЯТНИЦА, 19 ИЮЛЯ 1974 г.
№ 167 (17111)
Цена 2 коп.

ЗАЯВЛЕНИЕ СОВЕТСКОГО ПРАВИТЕЛЬСТВА

Продолжается организованный греческой военщиной мятеж против законного правительства Республики Кипр во главе с ее президентом Макариосом. Таким образом, продолжается грубое военное вмешательство извне во внутренние дела суверенного государства — члена Организации Объединенных Наций. Бесцеремонно попираются принципы Устава ООН.

Попытки греческого правительства скрыть свою причастность к этой преступной акции, изобразив происходящие на Кипре события результатом внутренней борьбы, никого не могут ввести в заблуждение, несмотря на то, что кое-кто на Западе подхватил такую фальшивую версию. Всему миру известно, что заговор на Кипре — дело рук находящихся там греческих офицеров, направленных туда греческим правительством, подчиняющихся приказам из Афин. И греческому правительству не уйти от ответственности за свои действия.

Есть все основания считать справедливым складывающееся сейчас во всем мире мнение о том, что государственный переворот на Кипре фактически был спланирован определенными кругами НАТО, которых не устраивает независимое существование Республики Кипр, придерживающейся самостоятельной внешней политики — политики неприсоединения.

Именно этот вывод следует из позиции соответствующих стран НАТО, занятой ими при рассмотрении Советом Безопасности ООН вопроса о положении на Кипре, создавшемся в результате внешней интервенции. Эти страны сделали невозможным принятие Советом Безопасности эффективных мер по пресечению интервенции в поддержку законного правительства этого государства под фальшивым предлогом, будто пресечение интервенции извне означало бы вмешательство ООН во внутренние дела Кипра.

Если Совет Безопасности и государства, которые входят в его состав, не на словах, а на деле уважают высокие принципы и цели Устава ООН, они должны решительно выступить в защиту Кипра.

Не может быть сомнений, что кипрский народ еще скажет свое слово. Стремление народа — пусть и небольшого по своей численности—к свободе и независимости нельзя погасить. Народ Кипра это доказал своей многолетней борьбой за независимость, против попыток подавить его волю.

Советский Союз, верный ленинским принципам внешней политики, всегда был и будет на стороне кипрского народа в его борьбе за право самому вершить свою судьбу. Он поддерживал и будет поддерживать независимое существование Кипра как суверенного государства. И вполне понятно, что эта последовательная позиция Советского Союза встречает поддержку и одобрение народов мира.

Правительство СССР считает, что все государства, которым дороги мир и свобода народов, должны возвысить свой голос в защиту законного правительства Республики Кипр во главе с президентом Макариосом, за немедленное прекращение иностранного военного вмешательства во внутренние дела Кипра. В качестве первой меры должно быть немедленно осуществлено удаление с Кипра всего греческого военного персонала.

Не могут уйти от ответственности как тот, кто посягнул на суверенитет и независимость Республики Кипр, так и те, кто попустительствует путчистам, кто проходит мимо их преступных действий.

НРАВСТВЕННОЕ ВОСПИТАНИЕ

Богаты и многообразны событиями, славными трудовыми делами будни советских людей. «Установлен новый рекорд», «досрочно выполнены принятые социалистические обязательства», «перекрыта проектная мощность действующего агрегата»...—об этом рассказывают нам ежедневно газеты и радио, специальные выпуски телевизионных передач. В них мы узнаем и о том, как коммунист-сталевар перешел в отстающую бригаду и вывел ее в передовые, как настойчиво и кропотливо передают свое мастерство молодым рабочим ветераны производства, как десятки людей откликнулись на призыв отдать свою кровь для спасения незнакомого им человека...

В этих фактах находит яркое отражение наша повседневная действительность. В них со всей полнотой раскрываются благородные черты советского человека—преданность делу коммунизма, коллективизм, бескорыстная товарищеская взаимовыручка, стремление своим трудом приумножить общественные блага Родины.

Высокие морально-политические качества советских людей проявляются в трудовом энтузиазме, с которым рабочие, колхозники, интеллигенция борются за выполнение планов девятой пятилетки. Сегодня на любом предприятии, в колхозе и совхозе, в учреждении Вологодчины есть масса достойных примеров сознательной дисциплины, высокой коммунистической нравственности.

Далеко за пределы области шагнула слава о замечательных трудовых свершениях металлургов Северной Магнитки и наших лесозаготовителей, бумажников Сокола и стеклоделов Чагоды, подшипниковцах и железнодорожниках Вологды. Крепкая дружба, сплоченность, личная заинтересованность за результаты труда помогают добиваться этим коллективам высоких результатов в социалистическом соревновании. «Один за всех, все за одного»—таков сегодня девиз многотысячной армии правофланговых пятилетки. Мы гордимся и восхищаемся красотой советского человека-труженика, богатством его духовного мира, широтой его кругозора.

И понятно, что дальнейшее всестороннее развитие человека является важнейшим условием в деле успешного строительства коммунизма. Как указывалось на XXIV съезде КПСС, без высокого уровня культуры, образования, общественной сознательности, внутренней зрелости людей коммунизм невозможен, как невозможен он и без соответствующей материально-технической базы. Вот почему вопросы нравственного воспитания всегда были и остаются в центре внимания партийных организаций. И как важно, чтобы партийные организации постоянно совершенствовали пропаганду идей марксизма-ленинизма, политических знаний, обеспечивали активное и действенное утверждение принципов коммунистической морали.

Во многих производственных коллективах Вологды и Череповца, Сокола и Великого Устюга, Чагоды и Харовска накоплен интересный и богатый опыт нравственного воспитания трудящихся. Принципы морального кодекса строителя коммунизма здесь изучаются в школах коммунистического труда, в системе комсомольского политпросвещения, в кружках основ коммунистической морали. Вечера чествования передовиков, посвящения в рабочие, встречи с ветеранами партии и труда, тематические беседы и лекции—все это, несомненно, способствует воспитанию у трудящихся высоких морально-политических качеств.

Мы знаем, что воспитание нового человека, формирование его коммунистической нравственности проходит в постоянной, бескомпромиссной борьбе с буржуазной идеологией, с пережитками прошлого в сознании людей. Вот почему следует активно и наступательно вести борьбу против нарушений трудовой дисциплины, стяжательства, тунеядства, хищений, взяточничества, пьянства. Партийные организации, общественность не могут оставаться безразличными к рецидивам частнособственнической психологии, индивидуализма, в чем бы они не проявлялись.

Чтобы добиться ощутимых результатов в преодолении этих пережитков, требуется воспитывать непримиримое отношение к ним. К сожалению, еще встречаются люди, которые рассуждают: «Моя хата с краю» и, замечая безобразия, безучастно взирают на нарушения норм коммунистической морали. Поэтому очень важно, чтобы везде последовательно осуществлялся принцип: ответственность каждого перед коллективом и ответственность коллектива за каждого работника, чтобы везде была атмосфера взаимной требовательности, при которой нарушитель норм и правил социалистического общежития чувствовал бы неотвратимость общественного осуждения. Большой силой, способной оказать глубокое и благотворное влияние на поведение человека, является общественное мнение, прежде всего рабочие и колхозные собрания, товарищеские суды на производстве и по месту жительства трудящихся.

Долг агитаторов, политинформаторов, каждого коммуниста—страстно пропагандировать моральные ценности социализма, наши идеалы, неустанно разъяснять, что распущенность, недисциплинированность, стяжательство, пьянство и другие отступления от норм нашей морали уродуют личность, раз'едают душу человека, гасят в нем добрые начала, приводят к его духовному обнищанию.

Осуществляя эту важнейшую задачу, коммунисты призваны уделить большое внимание работе среди молодежи, направлять усилия комсомольских организаций на повышение действенности идеологической работы. С этой целью в каждом коллективе следует обсудить опубликованные в «Красном Севере» статью члена КПСС А. И. Гуторова «Найти свое место» и открытое письмо передовиков производства города Вологды ко всем трудящимся области, в которых поднимаются важные вопросы коммунистического воспитания молодежи, развития и совершенствования движения наставничества.

В пропаганде принципов морального кодекса строителя коммунизма большая роль принадлежит культурно-просветительным учреждениям, нашей печати, радио и телевидению, наглядной агитации.

Неустанно воспитывая трудящихся в духе марксизма-ленинизма, принципов коммунистической нравственности, партийные организации еще выше поднимут их трудовую и политическую активность в борьбе за успешное выполнение планов девятой пятилетки.

В СОВХОЗЕ «СТРИЗНЕВСКИЙ» ЕЖЕДНЕВНО ЗАГОТОВЛЯЕТСЯ ПО ПЯТЬСОТ ТОНН СИЛОСНОЙ МАССЫ. ОПЫТ ЛУЧШИХ — ВСЕМ!

БЕЗ ПРОСТОЕВ

Семь часов утра. Выведя роторные косилки на обочину, механизаторы глушат моторы.

— Кончай, братцы, смена пришла!—доносится от силосной траншеи. Это, увидев остановившиеся тракторы, опережает своей командой распоряжение звеньевого Саша Журин. Они вместе с другом Георгием Журиным, тоже комсомольцем и тоже десятиклассником, всю ночь разравнивали массу в траншее, которая, казалось, вечность не прекратит сыпаться с тележек. Теперь же, дождавшись сменщиков Васи Баева и Саши Максимова, затевают возню, как будто и не было позади двенадцати напряженных часов.

У механизаторов утреннее свидание выглядит более деловым.

— Я пока смазку проверю, —говорит Михаил Мельников своему партнеру по трактору Анатолию Калинину, — а ты рулевое подтяни. Под утро баранка завихляла.

У звеньевого Валентина Гусева в руках тетрадка. В нее он записывает, сколько тележек массы свезено за ночную смену в траншею, были ли остановки, по какой причине, сверяет сделанное с планами звена.

На пересменку уходит час. И вот уже роторные косилки, покачивая хоботами, снова в клеверном массиве. Трудовая вахта продолжается.

Две роторных косилки, два трактора, каждый с двумя тележками, гусеничник на трамбовке—вот и все вооружение звена. Но каждая единица используется с максимальной отдачей. **На счету звена уже тысяча триста тонн засилосованных трав — по шестьсот тонн на косилочный агрегат, по сто—в расчете на каждого члена звена.**

— Круглосуточная работа—это ведь не только максимальное использование техники,—говорит Валентин Иванович.—Самое главное — качество корма хорошее. Пятисоттонную траншею мы укрываем землей на пятый день. И еще одна деталь: полное доверие друг к другу, взаимовыручка, общая цель (заработок делится поровну)—все это както сплачивает механизаторов. Дружим мы, что ли, после работы крепче!

— Побудешь в этом звене, —рассказал позднее директор совхоза В. А. Носков,—и прямо настроение поднимается. Молодцы, да и только.

Звену созданы все условия для производительной работы: организовано трехразовое горячее питание, выделена специальная автомашина для экстренных поездок в центральную мастерскую, прицепная техника обезопасена от простоев наличием резервной тележки, необходимых запасных частей.

Заработок начисляется по конечному результату труда—за количество и качество заготовленных кормов. Плюс дополнительная оплата за сверхплановые заготовки, еще **плюс двадцать копеек к каждому заработанному рублю в первые десять дней силосования.**

Вот и работается ребятам от всей души.

В следующей бригаде мы познакомились со вторым звеном. Его возглавляет Юрий Вараксин. Здесь труд организован несколько иначе. Звено крупное, скомплектованное из двух.

— Травы подошли быстро, распылять технику в таком случае — затягивать сроки заполнения траншей, — рассказала главный агроном совхоза В. К. Смекалова.—Вот и объединили два звена. Не ошиблись, теперь уж точно можно сказать.

Четыре роторных косилки, масса от которых идет беспрерывным потоком, — действительно, внушительная сила. Три-четыре дня—и емкость закрыта.

— Тем не менее, у соперников по соревнованию—в звене Гусева—выработка на агрегат вдвое выше, чем у вас,—задорим мы механизаторов.

— Так у них же двухсменка,—бесхитростно оправдываются трактористы.

— А звено братьев Морозовых? По пятьсот тонн на косилку заготовлено там массы, а они тоже в одну смену работают? Тут в чем дело?

Чешут виновато затылки механизаторы. На выручку приходит агроном.

— Морозовцы силосуют в любую погоду,—подсказывает Валентина Константиновна.—У них подъезды к траншеям лучше подготовлены. Кроме того, если выходит из строя косилка или комбайн, звеньевой Алексей Морозов всех, не занятых на ремонте механизаторов отдает в распоряжение бригадира. Агрегаты не простаивают...

Не привыкли вараксинцы быть позади других, но факт —отстали. Что ж, наука на будущее. Хочешь идти впереди — не теряй ускорения.

Много кормов нужно заготовить совхозу «Стризневский» — одних коров больше полутора тысяч. И от каждой, по обязательству животноводов, нужно получить по 3150 килограммов молока—на 250 больше, чем в прошлом году.

Сочных кормов в расчете на корову заложено по четыре тонны. Не плохо. Но вот заготовка сена идет куда медленнее. Есть ведь в хозяйстве и пресс-подборщик, и стогометатели, и копнители, и волокуши. Но этот арсенал пока в бездействии.

— Рабочих рук маловато,—говорит директор совхоза.—Могли бы выручить шефы, да не получается. По нашим расчетам, в хозяйстве должно работать до полутораста человек из шефствующих организаций, а работает вдесятеро меньше.

С большим уважением говорят в совхозе об электротехмашевцах, работающих на заготовке сена: дружные, трудолюбивые, на перекур времени не тратят.

А вот о работниках областной детской больницы здесь иного мнения. Приезжают на работу в одиннадцатом часу, а около двух-трех часов дня—и след простыл.

Не выполняют договорных обязательств перед подшефными первый и третий кирпичные заводы. А шефы из управления «Вологдаоблгаз», приезжая в хозяйство, в первую очередь интересуются: где магазин. В итоге — горы пустых бутылок на берегу Тошни. До работы ли тут?

В. ШУЛЬГИН.

НА СНИМКАХ: главный агроном совхоза «Стризневский» В. К. Смекалова и звеньевой Ю. А. Вараксин: в траншее.

Фото А. ЖИДКОВА.

НАВСТРЕЧУ ДНЮ МЕТАЛЛУРГОВ

ПОЧЕТНЫЕ ЗВАНИЯ

В канун Дня металлургов на Череповецкий металлургический завод пришла радостная весть. Четырем работникам завода присвоено звание «Почетный металлург». Это вальцовщик обжимного цеха Всеволод Петрович Виноградов, старший мастер первого стана «250» сортопрокатного цеха Валерий Тихонович Симурзин, старший разливщик мартеновского цеха Владимир Иванович Смирнов и сталевар мартеновской печи № 1 Михаил Николаевич Цыганков.

Двенадцать рабочих награждены нагрудным знаком «Отличник социалистического соревнования черной металлургии СССР». Среди них сталевар электросталеплавильного цеха Тарас Николаевич Цимбало, составитель поездов железнодорожного цеха Владимир Васильевич Кузьмин, начальник смены доменного цеха Андрей Яковлевич Киселев и другие.

Наш внешт. корр.

„САЛЮТ-3": ПРОГРАММА ВЫПОЛНЯЕТСЯ УСПЕШНО

ЦЕНТР УПРАВЛЕНИЯ ПОЛЕТОМ, 18 июля. (ТАСС). Близится к завершению полет Павла Поповича и Юрия Артюхина на борту пилотируемой научной станции «Салют-3».

Выполняя программу очередного рабочего дня, космонавты приступили к операциям, предшествующим посадке спускаемого аппарата транспортного корабля «Союз-14» на Землю. При этом проводились проверки стыковочного узла, системы управления, автономного электропитания, двигательной установки и других систем корабля. Павел Попович и Юрий Артюхин начали переносить из станции в корабль бортовую документацию, кассеты с пленкой и другие материалы с результатами проведенной работы.

Во время телевизионного репортажа экипажем было показано важное влияние вибраций на различного рода маятниковые приборы в условиях невесомости. Телезрители увидели, что наложение вибраций на различного рода системы, обладающие выраженной маятниковостью, заставляет системы поворачиваться в сторону направления вибраций. Это явление вызывает неправильные показания точных и тонких приборов, работающих в условиях невесомости при наличии вибраций, или вносит другие нарушения в их работу. Указанное явление было продемонстрировано как на одном, так и на двух соединенных между собой маятниках. Эксперимент этот в условиях невесомости был поставлен впервые в истории механики, хотя в земных условиях теория этого явления была исследована.

С целью оценки и прогнозирования работоспособности космонавтов на послеполетный период была проведена функциональная проба с применением дозированной физической нагрузки на тренажере. При этом регистрировались частота пульса, дыхания, снимались электрокардиограмма и сейсмокардиограмма. Космонавты также взяли пробы капиллярной крови для последующего лабораторного анализа на Земле.

Сегодня в 9 часов 50 минут начался четырнадцатый рабочий день Павла Поповича и Юрия Артюхина на борту станции. В этот день космонавты продолжат подготовку к завершению полета и будут проводить запланированные научные эксперименты.

Самочувствие командира экипажа и бортинженера хорошее. Программа полета успешно выполняется.

УКАЗ ПРЕЗИДИУМА ВЕРХОВНОГО СОВЕТА РСФСР

О присвоении почетного звания заслуженного строителя РСФСР работникам строительно-монтажных организаций Министерства монтажных и специальных строительных работ СССР

За заслуги в области строительства присвоить почетное звание заслуженного строителя РСФСР

1. Авербаху Борису Абрамовичу — начальнику Череповецкого строительно-монтажного управления треста «Коксохиммонтаж», Вологодская область.

Председатель Президиума Верховного Совета РСФСР **М. ЯСНОВ**
Секретарь Президиума Верховного Совета РСФСР **Х. НЕШКОВ**
Москва, 17 июля 1974 года.

ПРИБЫТИЕ ПАРТИЙНО-ПРАВИТЕЛЬСТВЕННОЙ ДЕЛЕГАЦИИ НДРЙ

В Москву по приглашению ЦК КПСС, Президиума Верховного Совета СССР и Советского правительства с официальным визитом 18 июля прибыла партийно - правительственная делегация Народной Демократической Республики Йемен во главе с Генеральным секретарем ЦК Национального фронта, членом президентского Совета, Председателем Постоянного Комитета Высшего народного совета НДРЙ Абдель Фаттахом Исмаилом.

На Внуковском аэродроме, украшенном государственными флагами НДРЙ и СССР, делегацию встречали член Политбюро ЦК КПСС, Председатель Президиума Верховного Совета СССР Н. В. Подгорный, кандидат в члены Политбюро ЦК КПСС, секретарь ЦК КПСС Д. Ф. Устинов, другие официальные лица.

Гостей тепло приветствовали представители трудящихся советской столицы, арабские студенты, обучающиеся в Советском Союзе.

В числе встречавших были также посол НДРЙ в СССР Мустафа Абдель Халек, главы дипломатических представительств зарубежных стран, аккредитованные в СССР.

На летном поле был выстроен почетный караул из трех родов войск и исполнены государственные гимны двух стран.

Н. В. Подгорный и Абдель Фаттах Исмаил обошли строй советских воинов.

С аэродрома Абдель Фаттах Исмаил вместе с Н. В. Подгорным в сопровождении эскорта мотоциклистов направился в резиденцию.

Улицы и площади, по которым следовал кортеж автомашин, были украшены государственными флагами двух стран и приветственными транспарантами: «Пусть крепнет и развивается дружба между народами Советского Союза и Народной Демократической Республики Йемен!».

(ТАСС).

ВСЛЕД ЗА ОБЯЗАТЕЛЬСТВОМ

Несколько лет назад коллектив нашего инструментального цеха принял обязательство работать без нарушений трудовой и производственной дисциплины. Этот почин был поддержан не только на нашем паровозовагоноремонтном заводе, но и на многих предприятиях областного центра. Правда, некоторых одолевали сомнения: сдержим ли свое слово. Сомнения эти имели под собой определенную почву. Дело в том, что как раз в то время многие ветераны, отдавшие заводу не один десяток лет своей жизни, уходили на заслуженный отдых, а вместо них приходили подростки — вчерашние школьники. За некоторыми из них, что называется, нужен был глаз да глаз. Один вел себя недисциплинированно, к работе относился спустя рукава, когда ему хотелось, тогда и уходил из цеха, другой—любил полодырничать. Таких ребят было немало. И всех их предстояло наставить на правильный путь. Партийная, профсоюзная организации вместе с администрацией цеха решили в первую очередь позаботиться о том, чтобы юноши учились в школе рабочей молодежи, так как большинство из них не имело среднего образования.

С помощью преподавателей школы рабочей молодежи № 1 нам удалось решить эту проблему. Шесть молодых рабочих стали посещать школу. В прошлом году Володя Мануйлов и Юра Точиленко закончили одиннадцать классов. Но посадить за парту молодого человека — это еще не все. Надо создать ему условия для учебы, иметь постоянную связь со школой. В этом деле у нас сложились старые традиции. Бывший начальник цеха М. И. Точиленко проверял лично учебу каждого не реже, чем раз в неделю.

Сейчас администрация, профсоюзная организация систематически интересуются учебой своих рабочих и, наверное, школа в этом вопросе не в обиде на нас. На все сигналы из школы сразу же принимаем действенные меры.

Только пользу приносит раскрепление ребят за старыми опытными рабочими. Комсомолец тридцатых годов, участник строительства Комсомольска-на-Амуре К. А. Петров стал одним из лучших наставников в цехе. Саша Румянцев у него уже девятый ученик. По-отцовски внимательно Константин Александрович Петров передает ему опыт и знания. А работа у них непростая. Они изготовляют и ремонтируют оснастку опок для литейного цеха. Здесь нужно обладать смекалкой и умением.

В нашем цехе сейчас более десяти человек шефствуют над молодыми. Это токарь высокой квалификации А. А. Тарабухин, слесари В. Л. Разумов, П. А. Копытов, заточница А. А. Черняева. Например, не без помощи А. А. Черняевой стали хорошими специалистами М. Куликова и М. Бушилова. Наставники часто бывают в семьях подростков, интересуются, как они ведут себя в быту, проводят свое свободное время.

На нашем заводе состояние трудовой дисциплины постоянно учитывается при подведении итогов соревнования. И мы добиваемся, чтобы люди поняли, что, нарушая дисциплину, они подводят коллектив. Это—с одной стороны. А с другой—сами рабочие одергивают тех, кто не желает соблюдать общепринятый порядок.

— Мы не желаем, чтобы вы тянули цех назад, — говорят они нарушителям.

Действует в цехе и комиссия по предупреждению правонарушений, в состав которой входят передовики производства слесари А. М. Алексеев, П. А. Копытов, токарь С. С. Широкова. На ее заседаниях идет речь даже о самых малейших проступках, допущенных рабочими: будь то опоздание на смену всего на несколько минут или что другое.

Вот уже два года наш цех не имеет нарушений трудовой дисциплины. Это нас радует. Но мы видим, что недостатки у нас еще есть, и будем направлять свои силы на то, чтобы более успешно работать в четвертом, определяющем году девятой пятилетки.

М. УВАЛЕНТОВ,
бригадир термистов, председатель цехкома профсоюза инструментального цеха Вологодского паровозовагоноремонтного завода.

РЕГИСТРАЦИЯ

КАНДИДАТОВ В ДЕПУТАТЫ ВОЛОГОДСКОГО ОБЛАСТНОГО СОВЕТА ДЕПУТАТОВ ТРУДЯЩИХСЯ ВМЕСТО ВЫБЫВШИХ ДЕПУТАТОВ

В соответствии со статьей 84 «Положения о выборах в краевые, областные, окружные, районные, городские, сельские и поселковые Советы депутатов трудящихся РСФСР» Окружными избирательными комиссиями по выборам в Вологодский областной Совет депутатов трудящихся вместо выбывших депутатов кандидатами в депутаты областного Совета зарегистрированы:

ПО ИНДУСТРИАЛЬНОМУ ИЗБИРАТЕЛЬНОМУ ОКРУГУ № 12 ГОР. ВОЛОГДЫ

КАМКИНА Валентина Васильевна, 1951 года рождения, токарь вологодского завода «Ремсельмаш», член ВЛКСМ, кандидатура которой выдвинута собранием рабочих, инженерно-технических работников и служащих вологодского завода «Ремсельмаш».

ПО ЦЕНТРАЛЬНОМУ ИЗБИРАТЕЛЬНОМУ ОКРУГУ № 61 ГОРОДА ВЕЛИКОГО УСТЮГА

ПЛЕХАНОВ Алексей Николаевич, 1945 года рождения, председатель исполкома Великоустюгского городского Совета депутатов трудящихся, член КПСС, кандидатура которого выдвинута собранием рабочих, инженерно-технических работников и служащих Великоустюгской кожевенно-галантерейной фабрики.

ПО БОРОВЕЦКОМУ ИЗБИРАТЕЛЬНОМУ ОКРУГУ № 149 СОКОЛЬСКОГО РАЙОНА

ВОЛОГДИН Леонид Николаевич, 1936 года рождения, исполняющий обязанности заместителя председателя исполкома областного Совета депутатов трудящихся, член КПСС, кандидатура которого выдвинута собраниями рабочих, специалистов и служащих совхоза «Сухонский» и второго отделения совхоза «Новое» Сокольского района.

ИСПОЛНИТЕЛЬНЫЙ КОМИТЕТ ВОЛОГОДСКОГО ОБЛАСТНОГО СОВЕТА ДЕПУТАТОВ ТРУДЯЩИХСЯ.

Сегодня на 2-й сменной странице

ДЛЯ ЧИТАТЕЛЕЙ ВОЛОГДЫ, ЧЕРЕПОВЦА, СОКОЛА: специальный выпуск № 8 «Красный Север» на строительстве стана «2000».

ДЛЯ ОСТАЛЬНЫХ ЧИТАТЕЛЕЙ: выпуск «По пути интенсификации производства». В нем опубликованы некоторые из выступлений участников пятой областной научно - производственной зоотехнической конференции.

КРАСНЫЙ СЕВЕР

НА СТРОИТЕЛЬСТВЕ СТАНА „2000"

СПЕЦВЫПУСК № 8

В июне на строительстве стана «2000» выполнен об'ем строительно-монтажных работ на сумму 8,3 миллиона рублей. Для ввода в действие стана «2000» строительные организации треста и субподрядные монтажные организации должны выйти в июле на выполнение объема работ по комплексу на уровень 10 миллионов рублей и сохранить такие темпы до конца строительства.

ЕСТЬ 200-ТЫСЯЧНЫЙ

12 июля для строителей стана «2000» было торжественны[м] днем. В основание фундаментов насосной № 1 и группы ч[и]стовых клетей уложен 200-тысячный кубометр монолитног[о] бетона.

В нелегкой борьбе, продолжавшейся с начала года, заво[ев]али право на укладку 200-тысячного кубометра бригады б[е]тонщиков П. А. Егорова из управления «Прокатстрой» и Л. М. Беловой из «Доменстроя».

Победителей соревнования тепло поздравили председате[ль] объединенного комитета профсоюза В. И. Горин, начальни[к] комплекса строительства стана «2000» Д. П. Домрачев. Пос[ле] награждения строителей ценными подарками приехавшие [из] пионерского лагеря «Солнечный» пионеры вручили им букет[ы] цветов.

— Приложим все силы,—сказал от имени рабочих-стро[и]телей бригадир П. А. Егоров,—чтобы выполнить поставлен[н]ую перед нами задачу и постараемся досрочно уложить о[ст]авшиеся 120000 кубометров бетона.

УСКОРИТЬ ТЕМПЫ

Пять месяцев остается до того дня, когда широкополосный прокатный стан «2000» должен выдать первую промышленную партию металлического листа. Коллективы строительных и монтажных организаций Череповца обязались сдать гигантский цех в эксплуатацию 20 декабря. Это обязательство было принято в начале текущего года. Как оно выполняется! Какие объемы работ выполнены за прошедшее полугодие! Что сегодня характерно в расстановке сил на об'екте! С такими вопросами наш корреспондент обратился к управляющему трестом «Череповецметаллургстрой» А. В. Ковалькову.

В начале текущего года управление «Экскавация» нашего треста продолжало вести начатые в предыдущем году земляные работы на площадках главного корпуса стана и объектов вспомогательного назначения. Одновременно выполнялись фундаменты под каркас цеха и технологическое оборудование, шло сооружение насосной станции глубокого заложения. Перед строителями в первом квартале стояла сложная задача: в кратчайший срок сдать под монтаж часть фундаментов здания с тем, чтобы открыть фронт работ монтажникам стальных и железобетонных конструкций. С этой задачей они справились, и уже в марте управление «Севзапстальконструкция» приступило к установке колонн и монтажу перекрытий здания цеха. В дальнейшем монтаж каркаса велся одновременно с последовательным сооружением фундаментов.

Благодаря напряженному труду строителей и монтажников в первом полугодии были завершены, в основном, строительные работы по фундаментам и смонтирован главный корпус цеха. Строительные организации треста смонтировали железобетонные конструкции каркасов машинного зала № 1, главной понизительной подстанции, бытового корпуса. Подготовлена к сдаче под монтаж половина машинного зала № 2, заканчивается внутренняя отделка бытового корпуса и работы нулевого цикла по всему комплексу цеха с первой по пятидесятую ось. Сданы под монтаж фундаменты прокатных клетей черновой группы, маслоподвалы №№ 1, 2, 3. Предоставлен фронт работ монтажникам по сооружению технических промышленных трубопроводов как внутри цеха, так и по трассе межцеховых коммуникаций.

Объем строительно-монтажных работ на сооружении стана в текущем году составляет в денежном выражении 73 миллиона рублей. За первое полугодие освоено 35 миллионов рублей. Темп выполнения об'емов превысил в июне восемь миллионов, и все же он не соответствует тем задачам, которые предусматривают досрочный ввод цеха в эксплуатацию. Для этого необходимо иметь резерв времени и на проведение наладочных работ. Поэтому руководство треста нацеливает коллективы строительных и монтажных организаций и принимает все меры к тому, чтобы на площадке стана ежемесячно осваивать по 9—10 миллионов рублей. Наличие материально-технических ресурсов и фронтов работ показывает, что для выполнения таких объемов имеются все возможности.

Но чтобы эти возможности реализовать, надо ускорить темпы и увеличить объемы выполнения монтажных работ. На долю строительных организаций из освоенных в июне 8300 тысяч рублей приходится 5500 тысяч рублей. Из сопоставления этих цифр становится очевидным, что субподрядные организации Минмонтажспецстроя СССР должны вдвое увеличить объемы выполняемых работ за счет пополнения своих сил квалифицированными рабочими и надежной техникой.

Недавно здесь, на строительной площадке стана, состоялось представительное совещание, на котором руководители министерства сделали заявление о том, что они усилят подведомственные монтажные организации. Но пока этого усиления не чувствуется. Темпы монтажных работ остаются на уровне мая—июня.

В первом полугодии хороших успехов добились коллективы строительных управлений треста «Экскавация», «Заводстрой», «Прокатстрой-I», «Спецстрой-I», «Монтажстройконструкция». Из числа монтажных организаций следует отметить коллективы «Севзапстальконструкции», «Коксохиммонтажа», «Севзапэлектромонтажа».

В эти напряженные дни график производства работ по сооружению стана находится под постоянным контролем руководителей треста. Временные трудности, возникающие в силу масштабности стройки, устраняются оперативно. Многотысячный коллектив участников строительства прилагает все силы к тому, чтобы досрочно сдать металлургический гигант в строй действующих.

БРИГАДНЫЙ ПОДРЯД — В ДЕЙСТВИИ

ДОВЕРИЛИ ЛУЧШЕЙ БРИГАДЕ

Известно, что метод Н. Злобина особенно эффективен на таких объектах, сроки возведения которых предельно сжаты. Памятуя об этом, мы решили передать на бригадный подряд сооружение трех радиальных отстойников. Срок их сдачи под монтаж—конец июля. Об'ем подлежащих выполнению работ очень большой: надо установить 5400 квадратных метров опалубки и уложить 2160 кубометров бетонной смеси. Такое напряженное задание можно успешно выполнить в условиях хорошего снабжения объекта материалами, прогрессивной организации труда строителей и наличии моральных и материальных стимулов.

Что касается первого условия, то к середине мая (когда участок перебазировался в район радиальных отстойников) бетон по системе АСПРиБ поступал без перебоев. В лесоматериалах мы также особой нехватки не испытывали. Решались вопросы более полного снабжения арматурщиков металлом.

Насчет третьего условия должен сказать, что моральное стимулирование проявляется у нас на стане в форме награждения и чествования победителей декадного соревнования передовых бригад. Моральный стимул сочетается с материальным, так как победители поощряются премиями. Взять хотя бы бригады В. А. Контанистова и И. М. Богданова с нашего участка—они не раз значились в списках победителей, их знают не только в нашем, но и в других строительных управлениях треста, видят в них серьезных соперников.

Таким образом, первое и третье условия позволяли нам осуществить и второе, т. е. внедрить самую прогрессивную на сегодняшний день организацию труда.

Бригадный подряд для нашего управления—дело новое. Поэтому для «пробы» выбрали бригаду самую сильную в профессиональном отношении, самую надежную в отношении производственной и трудовой дисциплины. Это бригада плотников, возглавляемая В. А. Контанистовым.

Поскольку сооружение радиальных отстойников предусматривает комплекс работ (плотницкие, арматурные, бетонные), целесообразнее с точки зрения технологической и удобнее для экономического расчета производить работы комплексно, одной крупной бригадой, объединяющей рабочих трех названных специальностей.

Об'единить плотников и бетонщиков не представляло трудности. Включение арматурщиков в состав комплексной бригады вызвало осложнение. Дело в том, что бригада И. М. Богданова — одна на три прорабских участка. Отрывать от нее, скажем, пятерых арматурщиков и передать их насовсем Контанистову не представлялось лучшим решением проблемы, потому что в какой-то момент Контанистову будет и пятерых арматурщиков мало, а в другой раз двое из них будут лишними. Взвесив все возможные варианты, мы пришли к убеждению, что бригада В. А. Контанистова в количестве 43 человек должна состоять из 12 бетонщиков и 31 плотника, а бригада арматурщиков И. М. Богданова будет выполнять работы на радиальных отстойниках на правах субподрядчика. Каждый день бригадир направляет на объект столько рабочих, сколько требуется с учетом производственной ситуации. При этом бригадир проявляет такую гибкость и оперативность руководства в распределении людей по об'ектам, которая исключает недоразумения и потери рабочего времени.

Поскольку комплексная бригада В. А. Контанистова объединяет людей двух различных специальностей и в связи с тем, что теперь она количественно увеличилась, в ней официально утвердили двух заместителей бригадира: по бетонным работам и плотницким. Работы ведутся в две и три смены, поэтому в каждой из них есть ответственный в лице заместителя.

С переходом на комплексную организацию бригады заметно укрепились взаимоотношения рабочих. Многие из них овладели смежными специальностями. Об'ект имеет ту особенность, что в какие-то периоды преобладают бетонные работы, затем интенсивнее становятся плотницкие. Владея смежными специальностями, члены бригады помогают друг другу, не тратя времени на ожидание, пока будет им подготовлен достаточный фронт.

Сооружение объектов по методу бригадного подряда, начатое 10 июня, ведется довольно высокими темпами. Один из радиальных отстойников уже сдан под монтаж металлоконструкций. У остальных сделаны днища, осталось закончить бетонирование стенок. Вот здесь-то и проявляется такое качество членов бригады, как готовность к взаимовыручке. На сооружение стенок требуется очень много опалубки, в то же вр[е]мя объем бетона уменьшилс[я]. Бетонщики в полную силу п[о]могают плотникам.

Предварительные подсчет[ы] доказывают эффективност[ь] бригадного подряда. За июн[ь] бригада В. А. Контанистов[а] признана лучшей в трес[те] «Череповецметаллургстрой». Выработка на человека в де[нь] составила 2,3 кубометра б[е]тона при норме 1,2 кубометр[а]. У арматурщиков за треть[ю] декаду июня на человека день приходится по 0,63 то[н]ны металла при норме 0,[..] тонны. И это в условиях, ко[г]да арматуру приходится в[я]зать по месту, а не на спец[и]альных площадках с устано[в]кой по месту каркасами.

Взятые темпы показыва[ют], что бригада закончит соор[у]жение трех радиальных о[т]стойников на неделю раньш[е] нормативного срока, как [об] этом и записано в хозрасче[т]ном договоре.

В. КОНОТИН,
старший прораб управления «Прокатстрой-II».

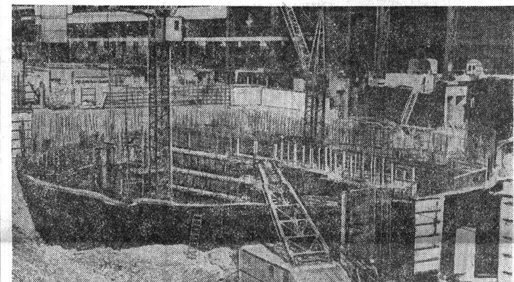

Насосная станция № 1 входит в комплекс об'ектов стана «2000». В процессе ее сооружения необходимо уложить 8600 кубометров бетона, установить 845 тонн арматуры, изготовить почти 16 тысяч квадратных метров опалубки.

Строительство об'екта подрядным методом ведет участок старшего прораба В. Г. Окатова из управления «Доменстрой» в составе бригад плотников Ф. А. Булавкина и А. А. Ларионова, арматурщиков В. Н. Кулакова, бетонщиков Л. М. Беловой. Они обязались сдать насосную под монтаж на десять дней раньше нормативного срока. Высокие темпы производимых работ показывают, что метод участкового подряда, впервые применяемый в тресте «Череповецметаллургстрой», особо эффективен на об'ектах, имеющих минимальные сроки сооружения.

Известная в управлении «Коксохиммонтаж» бригада В. А. Приходько трудится на сооружении технических промышленных трубопроводов по трассе межцеховых коммуникаций. В срок до 1 сентября монтажники обязались установить на фундаменты трассы 260 тонн металлоконструкций, сдать по акту эксплуатационникам 350 метров эстакады.

Богатый опыт, владение смежными специальностями, взаимовыручка обеспечивают бригаде высокую сменную выработку.

НА СНИМКЕ: бригадир В. А. Приходько (справа), слесари-монтажники А. Ф. Заводчиков и В. Г. Романенко.

Фото А. ЖИДКОВА.

● «КП» БЬЕТ ТРЕВОГУ

РЕГУЛЯРНО ОТСТАЮЩИЕ

Более пятидесяти коллективов строительных и монтажных управлений трудятся сейчас на об'ектах стана «2000». Их об'единяет одна цель — досрочно сдать металлургический гигант в промышленную эксплуатацию. И вот что характерно. Те коллективы, которые однажды занимают одно из ведущих мест в социалистическом соревновании, стараются удержать его, не уступить первенства другим. И если случается, что в лидеры выходит новый коллектив, прежние победители все же не откатываются далеко назад, а сохраняют места на подступах к первенству. Они полной мерой используют приобретенный в трудовом соперничестве опыт в планировании и организации работ на об'ектах, изыскивают и пускают в действие дополнительные резервы для ускоренного выполнения заданий, уплотняют рабочее время. Потому-то в списках победителей соревнования чаще других значатся коллективы «Заводстроя» и «Доменстроя», «Прокатстроя-1» и «Севзапстальконструкции».

Но есть среди участников строительства стана и такие организации, которые за прошедшее полугодие ни разу не побывали в первой десятке, не говоря уж о призовых местах. К числу их относится строительное управление «Азотхимстрой», руководит которым В. В. Громов, а одним из разбросанных по череповецким стройкам участков—старший прораб И. А. Князев.

Так ли уж плохо идут дела у «регулярно отстающих»? По методу бригадного подряда трудится коллектив, возглавляемый Ю. Веселовым, на шесть дней раньше срока закончивший работы по сооружению подпорной стенки ряда Г стана «2000». Здесь использованы новые виды стройматериалов — деревометаллическая опалубка. Другая подпорная стена —ПС-20 изготовлена с применением в качестве опалубки железобетонных плит. Намечено перевести на бригадный подряд три бригады.

А выполнение производственного плана остается по-прежнему на одном уровн[е]. Второй квартал — 53,6 проце[н]та, июнь — 55,6. Первое пол[у]годие — с трудом вытянул[и] на семьдесят. В чем причин[а] неудач? Не хватает кадровы[х] рабочих? Отчасти — да. Самы[й] высокий средний рабочий ра[з]ряд на участке у бригад[ира] В. Кипяткова — 2,9. В остал[ь]ных еще ниже. Средний [по] участку — 2,6, в то время к[ак] разряд выполняемых работ — 3,5.

Проникнувшись недовери[ем] к коллективу, убедившись [в] том, что здесь «не тянут», пл[а]новики треста не выдают азо[т]химстроевцам заданий [на] строительство крупных об'е[к]тов. А работа «на мелочах» [не] вызывает потребности в кол[и]чественном постоянстве брига[д] и в кадровых рабочих тож[е]. Направляют в управление пр[о]фессионально неокрепших р[е]бят, которые, поскитавшись [из] бригады в бригаду, охладев[а]ют к стройке и в поисках п[о]стоянного рабочего коллект[и]ва пытаются или перейти [в] другое управление, или см[е]нить профессию строителя, [в] которой они с самого нача[ла] разочаровались. И начинает[ся] нечто вроде тяжбы. Руковод[и]тели управления стараю[тся] удержать их, как-никак, кадр[ы] нужны. Новички (в основно[м] недавние выпускники ГПТ[У]) правдами и неправдами хот[ят] уволиться досрочно. В бриг[а]дах, на участке создается не[р]возная обстановка.

Есть такое понятие — м[о]ральный климат коллектива. [В] «Азотхимстрое» он очень н[е]устойчив. Где уж тут борот[ь]ся за досрочное выполнение з[а]даний, если у многих рабоч[их] «чемоданное настроение». Зн[а]ют об этом в отделе кадр[ов] треста, в плановом отделе, [но] мер не принимают. Смирилис[ь], видимо, с мыслью, что п[о]скольку есть передовики, т[о] должны быть и отстающи[е]. Дескать, на всех первых ме[ст] не хватит. А отстающие ме[ж]ду тем срывают задания на т[а]ком важном об'екте, каким [яв]ляется стан «2000».

А. СЕРГЕЕВ,
член штаба «Комсомольского прожектора» на строительстве стана «2000».

РАБОЧИЙ СТАВИТ ВОПРОС

НЕ ВКЛЮЧЕНЫ В СОРЕВНОВАНИЕ

За последние годы немало сделано по совершенствованию материальных стимулов в строительстве. Бригады работают по аккордно-премиальной системе оплаты труда, пробуют, и почти все успешно, подрядный метод. При выполнении главных показателей они получают начисления к основному заработку. Материальные стимулы вызывают у рабочих заинтересованность в количественных и качественных показателях труда.

Совсем по-иному обстоит дело у нас, машинистов кранов. В количестве труда крановщик не заинтересован, так как заработок начисляется ему только по количеству отработанного времени. Простоял ты смену без движения или, как говорится, от гудка до гудка на перекур времени не нашлось—все равно получишь за эти восемь часов согласно тарифу. Или, скажем, за час можешь подать бригаде восемь бункеров бетона, а можешь—в два раза меньше, и пострадает только бригада, потому что она работает сдельно.

Я не имею в виду, что если для нас время—деньги одинаковые, так мы и работаем спустя рукава. Совсем не так. Когда видишь, как спешит бригада, которую ты обслуживаешь, начинаешь сам болеть за нее душой. И работаешь в одном темпе с нею, потому что сознаешь, что все мы делаем большое общее дело, и успех зависит от того, как будет трудиться каждый участник строительства.

Вообще я считаю, что профессионально грамотный, опытный рабочий не может быть равнодушен к общему делу. Пусть он даже не заинтересован в этом материально — есть интерес выше денег. В моей профессии—это стремление поработать с пользой для бетонщиков и с удовлетворением для себя.

Это стремление побуждает всякий раз после очередной перебазировки искать и находить самые рациональные варианты организации рабочего места. Не грешно в таких случаях возразить прорабу или бригадиру, если они, не зная возможностей машины, предлагают не совсем удобную стоянку крана на рабочей площадке. Только надо уметь доказать, что твой вариант выгоднее.

Приведу пример. В марте меня направили в район черновых клетей в распоряжение бригады известного строителя И. Н. Неклюдова. Бетонирование она должна была вести в таких условиях, что с помощью крана бункер нельзя было подать к месту укладки. Для подачи смеси предназначался установленный здесь бетононасос.

Старший прораб В. И. Рожко и бригадир И. Н. Неклюдов показали мне место, где я должен был поставить свой кран. Я сориентировался в обстановке и первым делом прикинул, каким при такой стоянке крана будет поворот стрелы. Получалось так: кран стоит между бетононасосом и площадкой, куда станут подходить самосвалы с бетонной смесью. Это значит, что мне придется работать вкруговую, т. е. делать поворот стрелы на все 360 градусов.

От предложенного прорабом и бригадиром варианта я отказался и предложил свой. Рядом с бетононасосом посоветовал устроить площадку для стоянки крана, для этого требовалось укрепить откос котлована за счет подсыпки грунта. Площадку для приема бетона из самосвалов предложил расположить поближе к об'екту, но в таком соотношении с местом стоянки крана, чтобы поворот стрелы не превышал 45 градусов. На том и порешили.

Какой мы получили выигрыш? Самосвалы по графику, рассчитанному автоматической системой поставок раствора и бетона (АСПРиБ), подходили каждые 12 минут, а мне на подачу бункера от машины к насосу хватало восьми минут. Если бы поворот стрелы равнялся 360 градусам, как было предложено сначала, я бы, пожалуй, не смог успевать за машинами. Возникла бы очередь, следствием которой стало бы нарушение графика доставки бетона на об'ект, да и бригада И. Н. Неклюдова работала бы медленнее, что коллектив ее, конечно, не устраивало, так как он вел бетонирование на основе хозрасчетного договора, предусматривавшего значительное сокращение сроков в сравнении с нормативным временем.

Я мог бы привести множество подобных примеров, подтверждающих, что большинство моих товарищей по работе всегда руководствуется принципом взаимовыручки.

Повторяю, что в таких случаях машинистом крана движет не материальный интерес, а сознание, что твой труд идет на общую пользу. Но подчас кажется, что и руководители треста, и работники комитета профсоюза, в частности, те, кто осуществляет руководство социалистическим соревнованием за досрочный пуск стана, считают нас второстепенными рабочими. Причем каждому ясно, что при современном индустриальном характере строительства без крана не уложить и кубометра бетона, не установить и одного каркаса арматуры, не поднять тяжелую железобетонную плиту. Крановщики трудятся на стане, начиная с первого фундамента и кончая последней стеновой панелью, а их даже не включили в декадное соревнование. Никак нельзя, говорят нам в тресте, потому что итоги соревнования подводятся из сравнения натуральных показателей бригад—кубометров бетона и железобетона, тонн арматуры, квадратных метров опалубки,—а у вас де какие натуральные показатели? Попробуй, дескать, учти количество и качество вашей работы.

Вот и получается, что бригаду, с которой кто-либо из нас, машинистов кранов, работал в одном темпе, обеспечил ее без перебоев бетоном, эту бригаду награждают, чествуют, заносят на стенд, отражающий ход соревнования, а мы как будто ни при чем. Вопрос о том, чтобы нас включили в декадное соревнование мы поднимали и в комитете профсоюза нашего управления, но безрезультатно. Все понимают, что есть здесь явное недоразумение, а как его разрешить—до сих пор остается проблемой.

В. ЗЕЛЕНОВ,
машинист крана управления механизации треста «Череповецметаллургстрой».

ТОВАРЫ—СТРОИТЕЛЯМ

На днях в административно-бытовом корпусе цеха листоотделки работниками череповецкого универмага «Юбилейный» для строителей и монтажников стана «2000» была организована выставка-продажа промышленных товаров.

Большой выбор мужских сорочек и летних женских платьев, изготовленных мастерицами череповецкого филиала № 2 Ленинградского шве[й]ного об'единения «Рассвет», меховых шапок и дамских с[у]мочек очень порадовал стро[и]телей. Никто из посетивш[их] выставку не уходил без п[о]купки.

Дважды в месяц работни[ки] «Юбилейного» выезжают [на] стан «2000». Покупатели в р[а]бочих спецовках говорят: т[а]кие встречи всегда желанны.

Наш внешт. корр.

ПО ПУТИ ИНТЕНСИФИКАЦИИ ПРОИЗВОДСТВА

За три года пятилетки в колхозах и совхозах области проведена определенная работа по дальнейшему развитию молочного животноводства. Увеличилось в сравнении с предыдущим пятилетием среднегодовое производство и заготовки молока и говядины.

Успешно завершили животноводы области первое полугодие определяющего года пятилетки. Досрочно выполнены народнохозяйственные планы заготовок молока, мяса, яиц, шерсти.

Вместе с тем, имеющиеся резервы для увеличения производства продуктов животноводства используются далеко не полностью. Во многих хозяйствах не принимается должных мер для ускорения воспроизводства крупного рогатого скота, мало выращивается и вводится в основное стадо нетелей, что сдерживает прирост поголовья коров. Медленно еще рашаются вопросы специализации и концентрации производства, комплексной механизации трудоемких процессов, в результате низка экономическая эффективность отрасли.

В ПОСТАНОВЛЕНИИ ЦК КПСС И СОВЕТА МИНИСТРОВ СССР ПО НЕЧЕРНОЗЕМЬЮ ОБРАЩАЕТСЯ ОСОБОЕ ВНИМАНИЕ НА ОПЕРЕЖАЮЩЕЕ РАЗВИТИЕ МОЛОЧНОГО ЖИВОТНОВОДСТВА, ПЕРЕВОДА ЕГО НА ПРОМЫШЛЕННУЮ ОСНОВУ.

Главный путь для успешного выполнения поставленной задачи — это интенсификация молочного животноводства, дальнейшая специализация и концентрация производства, развитие межхозяйственных связей.

Именно об этом и шел разговор на состоявшейся недавно научно-производственной зоотехнической конференции.

Сегодня мы публикуем некоторые выступления участников конференции.

ДОЛГ И ПРАВО СПЕЦИАЛИСТА

ИЗ ДОКЛАДА И. О. ЗАМЕСТИТЕЛЯ ПРЕДСЕДАТЕЛЯ ОБЛИСПОЛКОМА Л. Н. ВОЛОГДИНА

БОЛЬШИЕ изменения в сельском хозяйстве области произошли после мартовского (1965 г.), последующих Пленумов ЦК КПСС и решений XXIV с'езда партии.

За первые три года девятой пятилетки, несмотря на неблагоприятные погодные условия 1972 и 1973 годов, но благодаря значительной помощи государства по укреплению материально-технической базы сельского хозяйства, самоотверженного труда наших животноводов, всех колхозников, рабочих совхозов и большой организаторской работы партийных, советских и сельскохозяйственных органов, специалистов колхозов и совхозов в общественном секторе возросла численность поголовья скота, увеличилось производство и заготовки продуктов животноводства.

В 1973 году область в целом выполнила народнохозяйственный план заготовок всех видов продуктов животноводства.

Вместе с тем в 1971—1973 годах темпы развития молочного скотоводства замедлились. Произошло это из-за уменьшения численности поголовья коров в индивидуальных хозяйствах и снижения продуктивности коров в колхозах и совхозах.

Значительное сокращение численности поголовья коров во всех категориях хозяйств в 1973 году допущено в Вожегодском, Вытегорском, Грязовецком, Кирилловском, Нюксенском и Харовском районах.

Серьезную озабоченность вызывает создавшееся во многих колхозах и совхозах ненормальное положение с воспроизводством стада. В 1973 году введено в основное стадо на каждые 100 коров по 17 нетелей, что нельзя признать нормальным. От каждых 100 коров получено только по 85 телят.

Особенно высокая яловость коров в совхозах Вологодского, Грязовецкого, Тарногского, Сокольского и Усть-Кубинского районов, в которых получено по 79—81 теленку.

Анализ показывает, что основными причинами яловости являются неполноценное кормление коров (недостаток в рационах углеводистых кормов), плохая подготовка маточного поголовья к осеменению, антисанитарные условия содержания коров в первые дни после отела, а также нарушение технологии искусственного осеменения животных и неудовлетворительная профилактическая работа.

Для того, чтобы успешнее решать задачи воспроизводства стада, необходимо повысить уровень зоотехнического и ветеринарного обслуживания животноводства, принять необходимые меры по устранению причин, порождающих яловость маточного поголовья. Надо повысить ответственность всех зоотехников и ветеринарных работников за состояние воспроизводства стада, в каждом хозяйстве четко определить обязанности обслуживающего персонала и техников по искусственному осеменению.

Уже в текущем году необходимо за счет улучшения воспроизводства стада обеспечить рост поголовья коров на 6—8 процентов. Задача эта реальна. По состоянию на 1 января в колхозах и совхозах области на каждые 100 коров имелось по 16 нетелей, а в Бабаевском, Грязовецком, Никольском, Устюженском, Чагодощенском районах—по 17—20 нетелей. В первом квартале дополнительно случено более 13 тысяч телок. Следовательно, можно ожидать, что на каждые 100 коров в течение года растелится по 20—22 нетели, что должно обеспечить нормальную выбраковку коров и намеченный прирост маточного поголовья.

Однако в первом полугодии текущего года в Череповецком, Грязовецком, Тотемском, Бабушкинском, Великоустюгском и Вологодском районах допущена чрезмерно высокая выбраковка и сдача на мясо коров.

Управления сельского хозяйства райисполкомов должны усилить контроль за сохранением маточного поголовья, пресекать факты сброски и преждевременной выбраковки коров. Речь идет не о том, чтобы хозяйства держали на фермах старых низкопродуктивных коров, а о том, чтобы больше вводили в основное стадо первотелок, обеспечили опережающий прирост поголовья за счет расширенного воспроизводства и своевременную замену низкопродуктивных животных.

Успешное выполнение задач по развитию молочного животноводства в решающей степени зависит от уровня обеспеченности скота кормами.

Анализ состояния кормопроизводства в колхозах и совхозах области свидетельствует о том, что в большинстве колхозов и совхозов все еще низка культура земледелия.

Чтобы резко поправить положение дел с обеспеченностью животноводства кормами, необходимо провести большую работу по дальнейшей интенсификации кормопроизводства. Нужно продолжать совершенствовать структуру посевных площадей за счет расширения высокоурожайных зернофуражных культур. Многолетние травы использовать не более двух лет, увеличить площади под картофелем и корнеплодами на кормовые цели. Резко увеличить объемы мелиоративных и культуртехнических работ, улучшить использование осушенных земель, ускоренными методами создавать орошаемые долголетние культурные пастбища.

Резкого повышения эффективности молочного животноводства можно добиться только путем дальнейшей интенсификации отрасли—перевода молочного скотоводства на промышленную основу, предусматривающую концентрацию и узкую специализацию основной группы хозяйств на производстве молока, второй группы хозяйств — на выращивании высокопродуктивных коров и третьей группы хозяйств—на доращивании и откорме скота. Только на основе концентрации поголовья на крупных специализированных фермах и комплексах возможно применение передовой технологии, с широким использованием современных машин и оборудования, средств автоматизации, что в конечном итоге приведет к резкому повышению производительности труда, снижению себестоимости продукции и повышению экономической эффективности производства молока и говядины.

В результате концентрации молочного животноводства в ордена Трудового Красного Знамени колхозе «Родина» Вологодского района за 1965—1973 годы увеличилось поголовье коров на 245 голов, или на 36 процентов, производство молока—на 53 процента. Нагрузка на одну доярку в колхозе возросла с 12 до 22 коров. Количество доярок сократилось на 37 человек, освободилось большое количество возчиков кормов, молока и других подсобных рабочих. В 1973 году средний удой молока от коровы составил по 4096 килограммов, затраты труда на центнер молока — 7,1 человеко-часа. Хорошие результаты достигнуты в опытно-производственном хозяйстве «Куркино» Северо-Западного научно-исследовательского института молочного и лугопастбищного хозяйства. В расчете на 100 гектаров сельскохозяйственных угодий хозяйство в прошлом году имело по 26 коров и произвело по 1013 центнеров молока. Затраты труда на центнер молока составили 3,29 человеко-часа. В этом хозяйстве концентрация животноводства сопровождалась укреплением кормовой базы.

Опыт работы хозяйств, которые настойчиво осуществляют концентрацию молочного животноводства, свидетельствует о высокой экономической эффективности этих мероприятий. В тех совхозах, где на долю молочного животноводства приходится более 80 процентов товарной продукции, затраты труда на производство молока на 45 и привесы крупного рогатого скота на 30 процентов ниже, чем в совхозах, имеющих удельный вес этой продукции менее 50 процентов.

В хозяйствах области, производящих в течение года менее 700 тонн молока, затраты труда на 1 центнер этой продукции выше на 50—70 процентов, расход кормов больше на 25—35 процентов и себестоимость дороже на 1,5—2 рубля, чем в хозяйствах, имеющих уровень производства более 2500 тонн молока.

В большинстве колхозов и совхозов области неудовлетворительно организовано выращивание ремонтного молодняка. Основной недостаток состоит в том, что ремонтный молодняк выращивается на многочисленных фермах мелкими гуртами. При этом невозможно внедрить прогрессивную технологию, специалистам и руководителям хозяйств трудно осуществлять повседневный контроль за их выращиванием. Все это приводит к тому, что ремонтные телки недокармливаются, отстают в росте, несвоевременно проводится их осеменение. Вследствие всего этого они имеют низкие показатели молочной продуктивности.

Самого серьезного внимания заслуживает вопрос создания специализированных хозяйств по доращиванию и откорму молодняка крупного рогатого скота. Многие колхозы и совхозы области все еще плохо занимаются этим делом. За 1973 год средний вес молодняка крупного рогатого скота, проданного государству на мясо, составил в совхозах 231 килограмм и в колхозах—210 килограммов.

Эффективность концентрации и специализации откорма крупного рогатого скота можно проследить на примере хозяйств треста «Скотопром». Затраты труда на центнер привеса здесь ниже, чем в совхозах областного объединения совхозов, на 18 процентов, и меньше, чем в колхозах, почти в полтора раза.

В свете постановления ЦК КПСС и Совета Министров СССР по Нечерноземью перед специалистами области поставлены ответственные задачи. Необходимо к концу 1980 года увеличить поголовье коров до 253 тысяч, повысить удой молока до 2900 килограммов, довести его производство до 680 тысяч тонн, или увеличить по сравнению с 1973 годом на 43 процента.

На развитие сельского хозяйства области в предстоящей пятилетке выделяется капиталовложений в 1,9 раза больше, чем в 1971—1975 годы. Программа развития сельского хозяйства охватывает большой комплекс мероприятий, направленных на улучшение всех сторон жизни сельских тружеников.

Задача состоит в том, чтобы разумно, с наибольшей отдачей, максимальной эффективностью использовать эту большую помощь государства. Важно направить эти огромные средства туда, где они обеспечат в самые короткие сроки наибольшую отдачу.

Для колхозов и совхозов области с их многоотраслевой структурой производства специализация и кооперирование представляют задачу первостепенной важности. Вот почему сейчас при разработке перспективных планов по каждому хозяйству, каждому району необходимо учесть развитие специализации и концентрации производства.

В первую очередь необходимо провести работу по концентрации и специализации в откорме скота. Откормочные спецхозы будут покупать из молочных хозяйств бычков по расчетным ценам, на взаимовыгодной основе и откармливать их до живого веса 350—400 килограммов. В этих спецхозах по доращиванию и откорму молодняка крупного рогатого скота намечается сосредоточить от 2000 до 10000 голов, а всего построить и реконструировать 18 комплексов на 62 тысячи голов единовременного содержания с прогрессивной технологией беспривязно-боксового и привязного содержания животных, с мобильной раздачей кормов, каскадно-сплавным удалением навоза. При этом затраты труда на центнер привеса будут снижены до 5—6 человеко-часов, против 50—60 в настоящее время, что позволит в 8—10 раз повысить производительность труда.

Важным звеном в технологической цепи производства молока является создание специализированных хозяйств по выращиванию нетелей и первотелок. В настоящее время определены хозяйства, которые будут заниматься этим важнейшим делом. В этих спецхозах предполагается реконструировать и построить вновь 15 комплексов на 2000—6000 голов каждый, внедрить боксовое содержание молодняка с 6-месячного возраста, мобильную раздачу кормов. Новая технология содержания молодняка позволит довести нагрузку на одного оператора до 150—250 голов, или в 3—4 раза больше, чем при существующей технологии.

При специализации ремонтного молодняка в спецхозы по выращиванию нетелей, а сверхремонтного молодняка — в откормочные хозяйства, в молочных совхозах и колхозах удельный вес коров в структуре стада может быть повышен до 80 процентов. Одновременно в них потребуется ускорить концентрацию поголовья, имея в виду создание ферм на 400—600—800—1200—2000 коров.

В основной массе совхозов и колхозов специализация и концентрация производства должна основываться на имеющейся базе за счет расширения и реконструкции существующих ферм, их технического переоснащения, внедрения на этих фермах прогрессивной технологии кормления и содержания, комплексной механизации, проведения внутрихозяйственной и внутриотраслевой специализации.

Для осуществления намечаемого об'ема строительства проектным институтам «Вологдасельпроект», «Вологдагражданпроект» и другим проектным организациям предстоит выполнить значительный об'ем изыскательских и проектно-сметных работ.

Концентрация и специализация молочного животноводства открывает большие возможности по комплексной механизации производственных процессов. Основной об'ем работ по механизации животноводства в настоящее время выполняют передвижные механизированные колонны и прорабские участки «Вологдасельхозмонтаж». Наряду с этим инженерная служба колхозов и совхозов совместно с зоотехниками обязаны коренным образом улучшить техническое обслуживание машин в животноводстве, организовать планово-предупредительную систему обслуживания, а для этого нужно укомплектовать подразделения службы техобслуживания кадрами, обеспечить транспортными средствами, создать необходимый обменный фонд узлов и деталей.

Успех в работе по интенсификации молочного животноводства во многом будет зависеть от умелой работы специалистов сельского хозяйства. Строительство крупных животноводческих комплексов, реконструкция существующих ферм неизбежно повлечет за собой не только коренные изменения в организации всех производственных процессов, но и перестройку типа животных в соответствующем направлении. Это потребует от специалистов-животноводов глубоких и всесторонних знаний не только в области сугубо зоотехнических и ветеринарных вопросов, но и в вопросах технологических, непосредственно связанных с организацией наиболее эффективного ведения отрасли. Творческая мысль руководителей и специалистов хозяйств, их организаторская работа должны быть направлены на быстрейшее превращение молочного животноводства в высокорентабельную промышленную отрасль.

Получить от каждой коровы по четыре тысячи килограммов молока в определяющем году девятой пятилетки — такое обязательство взяла доярка колхоза «Заря» Грязовецкого района Манефа Николаевна Сулоева.

Свое слово она держит крепко. С начала года М. Н. Сулоева надоила на 600 килограммов молока от каждой коровы больше, чем за тот же период прошлого года.

Фото А. КРЕСТЬЯНИНОВА.

ГЕКТАР ПОЛИВНОГО ПАСТБИЩА

Естественные сенокосы и пастбища совхоза «Новое» расположены в Присухонской низине на расстоянии 30—50 километров от животноводческих построек. До 1969 года дойное стадо коров и молодняк старших возрастов весь пастбищный период находились на этих угодьях. Это было связано с большими затратами по хранению и транспортировке молока, по заработной плате работникам животноводства.

Разрабатывая мероприятия по дальнейшему увеличению производства сельскохозяйственной продукции и снижения ее себестоимости в восьмой, а затем и в девятой пятилетках, в совхозе было придано особое значение созданию прочной кормовой базы, важнейшим источником которой является создание высокопродуктивных долголетних культурных пастбищ.

На землях, ранее переувлажненных и закустаренных, проведены культуртехнические работы и осушение закрытым дренажем, а также целый комплекс других агротехнических мероприятий, обеспечивающих высокую продуктивность пастбищ.

Все затраты на создание гектара первого пастбища составили 270 рублей. В 1970 году создано пастбище на 23 гектарах для молодняка крупного рогатого скота. В 1972 году залужено, а в текущем году разгораживается пастбище для 200 коров в д. Обросово.

Текущий уход за пастбищами является одним из основных элементов их использования.

Весной проводится основная подкормка минеральными удобрениями из расчета по полтора центнера на гектар сульфата аммония, суперфосфата и хлористого калия. После 2-го и 4-го цикла стравливания вносим по центнеру мочевины, или аммиачной селитры. В течение лета пастбище два раза подкашивается.

До 1974 года мы на пастбище не разравнивали кал и только в текущем году весной пастбище бороновали в один след специальной пастбищной бороной.

Для ухода за пастбищем (подкормка, подкашивание травы), а также подвозки воды для поения скота выделено звено. За ним закреплены тракторы МТЗ-50 и ДТ-25, тракторная косилка, грабли, разбрасыватель удобрений (РУ-4-10), борона, тележка и передвижные цистерны для поения скота.

Для перевозки на пастбище доярок и отправки молока используется автобус и автомолокоцистерна ГАЗ-51.

В целях дополнительного увеличения продуктивности пастбищ организован, начиная с 1971 года, полив их с периодичностью не менее четырех раз в лето. Для полива использовали насосную станцию СНП 50/80 и дальнеструйную установку ДДН-45, агрегатируемую с трактором ДТ-75 и разборный трубопровод РТ-180. Водозабор из реки Сухоны. Если в 1971 году полив проводился на 25 гектарах, то в настоящее время имеется достаточно труб, чтобы обеспечить полив всего пастбища. Продуктивность пастбища в результате полива возросла с 2225 кормовых единиц с гектара в 1969 году до 3380 — в 1973 году. Планируем довести урожайность ДКП к 1975 году до 5000 кормовых единиц.

Одним из мероприятий, позволяющим получать достаточное количество свежей зеленой массы в течение всего пастбищного периода, является правильное чередование выпаса скота в клетках. Скот у нас начинает выпасаться на ДКП круглосуточно, когда травостой достигает 15—20 сантиметров.

Гурт коров в 200 голов находится в клетке одни сутки. Проводим за летний период 6—7 циклов стравливания.

Нагрузка коров на доярку в летний период—25 голов, нагрузка на скотника-пастуха — 100 голов.

В результате использования долголетних культурных пастбищ, их полива продуктивность пастбищ из года в год увеличивается:

	1969	1970	1971	1972	1973	1975 план
Урожай зеленой массы, ц/га	102	157	169	174	206.7	250
Валов. сбор корм. ед., ц/га	2225	3050	3237	3310	3380	5000

Снизилась себестоимость производимых пастбищных кормов:

		1970	1972	1973	1975 план
Себестоимость зел. массы	1 цн. руб.	1—32	0—89	0—75	0—70
Себестоимость корм. един.	1 цн. руб.	0—48	0—46	0—45	0—40

Затраты по созданию культурных пастбищ полностью окупились за три года, а продуктивность каждой коровы за последние восемь лет поднялась на тысячу килограммов молока.

Процент жира в молоке увеличился соответственно с 3,3 процента до 3,62.

Несмотря на успехи в использовании культурных пастбищ, у нас имеются и свои нерешенные вопросы. Мало еще вносится минеральных удобрений, особенно азотных. Думается, что минеральные удобрения для ДКП должны выделяться совхозам особо из расчета по 7—10 центнеров на гектар.

В. БАБАЕВ,
главный зоотехник совхоза «Новое».

НА КООПЕРАТИВНЫХ НАЧАЛАХ

В нашем районе разработан и осуществляется план мероприятий по специализации и концентрации сельскохозяйственного производства на 1976—1980 годы межхозяйственной производственной кооперации.

Для направленного выращивания высококлассного молодняка, своевременного обновления дойного стада создается два спецхоза на базе колхозов «Верный» и «Большевик».

Эти колхозы будут ежегодно продавать хозяйствам 1600 коров-первотелок, проверенных по продуктивности и пригодности к машинному доению.

Выращивание их организуется следующим образом. Хозяйства-поставщики передают в спецхозы телочек двадцатидневного возраста. Здесь выращивают их, проводят случку и раздой после отела в течение 100 дней. Затем после проверки, передают коров в колхозы.

Выбор на эти хозяйства пал не случайно. В колхозе «Верный» имеется 801 гектар культурных сенокосов и пастбищ, созданных на осушенных торфяниках. Кроме того, планируется к 1980 году выполнить культуртехнические работы еще на 1100 гектарах. Большой объем мелиоративных работ выполнен и в колхозе «Большевик».

Чтобы поставить производство говядины на промышленную основу, в районе организуется межколхозное специализированное предприятие на базе колхоза «Авангард».

Сюда хозяйства-пайщики будут передавать в год до шести тысяч бычков, сверхремонтных телочек в возрасте до одного месяца. Задача перед спецхозом стоит такая: откармливать и сдавать на мясокомбинат животных средним весом 360—400 килограммов, причем 80 процентов высшей упитанности. Значительная часть выручки за реализованную продукцию распределяется между колхозами-пайщиками.

Естественно, в начале спецхоз «Авангард» не в состоянии за счет своего производства обеспечить животных в достатке кормами. Откорм их планируется вести и на кормах спецхоза и на кормах колхозов-пайщиков — пропорционально сдаваемому скоту.

В перспективе же спецхоз будет обеспечен грубыми и сочными кормами собственного производства. В прошлом году здесь осушено 300 гектаров земель, планируется осушить и улучшить 650 гектаров пашни, лугов и пастбищ в текущем году.

Учитывая, что со вступлением в эксплуатацию животноводческих помещений по выращиванию ремонтного молодняка и откорму скота многие хозяйства освобождаются от этих забот, мы больше внимания уделим развитию молочного животноводства. В хозяйствах основными производственными подразделениями станут молочные комплексы с наличием на них 400—1200 коров. Для комплектования молочных стад, приспособленных к новой технологии содержания на молочных комплексах, в четырех колхозах организованы контрольные дворы. Здесь первотелок приучают к машинному доению, к переводу их на двухкратную дойку.

Меняется и структура стада. Мы поставили перед собой задачу и для ее решения у нас имеется полная возможность, уже в этом году иметь 25 нетелей на 100 коров, а в некоторых хозяйствах — 35. В районе начата работа по комплектованию молочных стад скотом черно-пестрой породы.

Весь этот комплекс мер позволит нам к 1980 году увеличить поголовье коров на 32 процента, валовое производство молока почти на 55 процентов.

Для выполнения планов в районе уже в 1974—75 годах необходимо выполнить строительно-монтажных работ на семь с лишним миллионов рублей.

Сейчас у нас ведется строительство комплекса по откорму крупного рогатого скота. Уже освоено полмиллиона рублей. В этом же году начнется строительство трех восемнадцатиквартирных жилых домов, детского садика и других помещений.

Г. АРСЕНЬЕВА,
главный зоотехник управления сельского хозяйства Устюженского райисполкома.

ИЗ РЕЗОЛЮЦИИ ПЯТОЙ ОБЛАСТНОЙ НАУЧНО-ПРОИЗВОДСТВЕННОЙ ЗООТЕХНИЧЕСКОЙ КОНФЕРЕНЦИИ

К концу 1980 года иметь в колхозах и совхозах и других государственных сельскохозяйственных предприятиях 253 тысячи голов коров, что на 23 процента больше уровня 1973 года. Повысить удой молока от коровы до 2900 килограммов молока в год, а в хозяйствах пригородных районов—до 3500—4000. Довести в 1980 году в колхозах, совхозах и госхозах области производство молока до 680 и мяса (в убойном весе) до 61,5 тысячи тонн, среднесдаточный вес одной головы крупного рогатого скота—до 350—400 килограммов.

Считать одной из главных задач—осуществление дальнейшей интенсификации молочного животноводства на основе межхозяйственной кооперации, специализации и концентрации животноводства, строительства комплексов и крупных механизированных животноводческих ферм по производству молока, направленному выращиванию нетелей и высокопродуктивных коров, доращиванию и откорму молодняка с применением прогрессивной промышленной технологии содержания животных.

Наряду со строительством комплексов и крупных ферм обратить особое внимание на проведение реконструкции и расширения существующих животноводческих помещений, совершенствование на них технологии содержания крупного рогатого скота, внедрение наиболее эффективных способов механизации производственных процессов.

Обеспечить резкое повышение производительности труда в животноводстве, снижение себестоимости продукции, значительное повышение ее качества.

Первоочередной задачей считать укрепление кормовой базы на основе мелиорации и химизации земледелия, повышения урожайности зерновых, многолетних трав и других кормовых культур, улучшения использования естественных сенокосов и пастбищ, повсеместного создания высокопродуктивных и орошаемых долголетних культурных пастбищ, обеспечить коренное совершенствование технологии заготовки и хранения кормов, внедрение в этих целях таких прогрессивных методов, как подсушивание сена путем активной вентиляции и его прессования, увеличение закладки сенажа, производства брикетированных, гранулированных кормов, витаминной травяной муки, а также производства монокормов и кормосмесей.

Повысить уровень племенного дела, улучшить организацию искусственного осеменения животных, выращивания и отбора ремонтных телок, в расчете на 100 коров вводить в дойное стадо не менее 23—25 голов первотелок. Усилить работу по воспроизводству молочного стада, ликвидации яловости крупного рогатого скота, добиваться ежегодного выхода от 100 коров не менее 90 телят.

Конференция обращает внимание на необходимость улучшения работы с кадрами животноводов, повышения их деловой и профессиональной квалификации, глубокого изучения и внедрения в практику достижений науки и опыта работы передовиков производства, колхозов и совхозов.

Конференция подчеркивает исключительную важность улучшения зоотехнической работы в текущем 1974, определяющем году пятилетки. Необходимо максимально использовать благоприятные условия пастбищного периода, хорошо подготовиться к зимовке скота, обеспечить безусловное выполнение планов и социалистических обязательств.

На строительстве БАМ

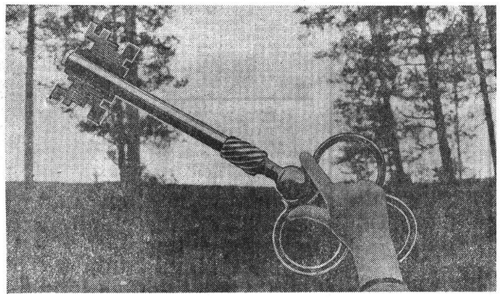

ПЕРВЫЕ КИЛОМЕТРЫ

На Великой Транссибирской магистрали, на 7.273-м километре от Москвы, стоит станция Бам. Сегодня Бам стала вехой огромной стройки. Именно отсюда начинается новая ветка железной дороги на север, туда, где пройдет Байкало-Амурская магистраль.

Сооружение Байкало-Амурской магистрали войдет яркой страницей в летопись трудовых свершений советского народа. От берегов самого глубокого в мире озера магистраль протянется через мари и болота, непроходимую тайгу и горные перевалы до берегов могучего Амура. Генеральный секретарь ЦК КПСС товарищ Л. И. Брежнев в Алма-Ате на торжественном собрании, посвященном двадцатилетию освоения целины, сказал: «...Назову лишь один из готовящихся проектов. Это — Байкало-Амурская магистраль, железная дорога, которая пересечет всю Восточную Сибирь и Дальний Восток. Строительство этой железной дороги, которая прорежет сибирский массив с его неисчерпаемыми природными богатствами, открывает путь к созданию нового крупного промышленного района: вдоль нее вырастут поселки и города, промышленные предприятия и рудники, разумеется, будут вспаханы и пущены в сельскохозяйственный оборот и новые земли.

Убежден, товарищи, что эта стройка станет всенародной. В ней примут участие посланцы всех республик, и в первую очередь наша молодежь».

Суровые испытания, выпавшие на долю нашей страны, не позволили раньше начать освоение богатейших природных запасов, лежащих к северу от Транссибирской магистрали. На юге Якутской АССР находятся колоссальные запасы коксующегося каменного угля. Толщина пластов местами достигает ста метров. Уголь лежит на небольшой глубине, и его можно добывать открытым способом. По соседству с каменным углем геологи обнаружили перспективные запасы железной руды. Север Читинской области богат медной рудой с большим содержанием металла. И, конечно же, в Восточной Сибири и на Дальнем Востоке сосредоточены богатейшие запасы деловой древесины.

Когда наша Родина залечила раны, нанесенные войной с фашизмом, восстановила разрушенное хозяйство, укрепила экономику, можно было приступать к осуществлению намеченных планов освоения богатств востока страны. Снова зашла речь о сооружении Байкало-Амурской магистрали. И первым участком ее стала железная дорога Бам—Тында. На территории Амурской области она соединит проектируемую магистраль с Транссибирским стальным путем. Для сооружения новой магистрали было создано управление «Бамстройпуть» Министерства транспортного строительства СССР.

— За два года, — рассказывает начальник стройки Валентин Мокровицкий, — на сооружении железной дороги Бам—Тында сделано очень многое. Вот только некоторые цифры. За это время вдоль трассы в труднодоступных местах вырублено 1.600 километров просеки и построено 58 железнодорожных мостов, произведено около четырех миллионов кубометров земляных работ, уложено пятьдесят километров главного пути, построены тридцать две тысячи квадратных метров жилья, а также магазины, столовые. В поселках строителей открыты школы, детские учреждения.

Следом за изыскателями и проектировщиками идут мостостроители. Работы у них на трассе очень много. Что ни километр—мост. А его сооружение в условиях вечной мерзлоты — проблема. Приходится решать массу задач со многими неизвестными.

Например, зимой, когда мороз был ниже тридцати и дул сильный, пронизывающий до костей северный ветер, работа на сооружении самого большого моста на трассе Бам—Тында шла полным ходом. В четырех огромных котлованах выравнивалась поверхность. Основную массу скального грунта после мощных взрывов вынули экскаваторы. После этого окончательная доводка была поручена монтажникам. Им предстоит уложить в основание фундаментов десятки бетонных плит и сотни кубометров бетона.

«Вперед на Тынду!». Этот призывный лозунг мы увидели на красавце-тепловозе. Он только что подошел со станции Бам-новостройка. На платформах аккуратными штабелями уложены готовые звенья стального пути. Их уже ждала бригада укладчиков. Еще недавно все члены этой бригады работали в разных городах страны. Но, узнав о новостройке, приехали на восток и встретились в одной бригаде: русские, украинцы, белорусы, молдаване.

— За последний месяц, — рассказывает инспектор отдела кадров управления «Бамстройпуть» Василий Ревук, — мы получили более пяти тысяч писем. Многим механизаторам, монтажникам, путейцам послали приглашения. Десятки добровольцев уже приехали на стройку. Для тех, кто не имеет строительных профессий, создали учебный комбинат. Юноши и девушки, прибывающие к нам, приобретают профессии каменщиков-бетонщиков, штукатуров-маляров, путейцев и пополняют многотысячный отряд строителей. Нам очень нужны люди. Всем, кто прибывает к нам, дела хватит. Ускоренными темпами мы строим жилье, культурно-бытовые учреждения, чтобы люди приезжали на Дальний Восток надолго, навсегда.

На сооружении железной дороги Бам—Тында, по сообщению ее руководителей, работает сейчас около четырех тысяч человек. Но к большой новостройке причастно значительно большее число людей, чем числится в списках отдела кадров. Новейшие мощные машины, экскаваторы, оборудование, стройматериалы на Бам—Тынду шлет вся страна. Здесь работают тепловозы, изготовленные в Брянске, мощные белорусские самосвалы и уральские экскаваторы. Рельсы поставляет Кузнецкий металлургический комбинат, а прокат — заводы «Амурсталь» из Комсомольска-на-Амуре и Петрозаводска-Забайкальского. Сборно-щитовые дома изготовлены в Иркутской области и Хабаровском крае.

...Работают путейцы слаженно, быстро. По команде бригадира тракторный укладчик почти вплотную подошел к платформе со звеньями. Огромные металлические «руки» захватили звено. Путеукладчик с высоко поднятым звеном отступил назад и стал опускать его на полотно. В считанные доли секунды путейцы подогнали звено к уложенному пути, закрепили и отошли в стороны. Путеукладчик пошел за новым звеном. Так звено за звеном, километр за километром путейцы движутся к главной цели — Байкало-Амурской магистрали. Строительством этой магистрали начинается еще одна золотая страница в летописи трудовых подвигов советского народа.

Александр СУТУРИН.
(АПН).

г. Хабаровск.

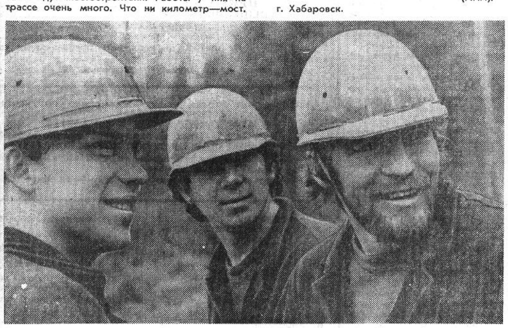

Комсомольские песни звучат сегодня у вечерних костров над таежными реками. Совсем недавно здесь, в сибирской тайге, встали первые палатки строителей Байкало-Амурской железнодорожной магистрали.

Тайга понемногу отступает. Строятся общежития, школы, клубы. Ведь молодежь устраивается в этих краях не на один год.

На Всесоюзную ударную комсомольскую стройку со всех концов страны едут добровольцы, чтобы продолжить эстафету трудовой славы старших поколений.

НА СНИМКАХ: «Этим ключом мы откроем тебя, тайга!»; лесорубы Николай Дмитричев, Владимир Ломашев и Владимир Буланов (справа налево) приехали в Звездный из Пензенской области.

Фото В. ХРИСТОФОРОВА.
Фотохроника ТАСС.

К 30-летию народной Польши

«ВАРШАВЯНКА-74»

«Варшавянка года», «Варшавянин года» — этот почетный титул присуждается ежегодно польским телевидением самому популярному жителю столицы. В нынешнем юбилейном году его удостоилась Аполлония Сежистко, оператор вальцовочного стана металлургического завода «Варшава».

В Ломянках (пригород Варшавы), где живет «Варшавянка года», депутат городского Совета Аполлония Сежистко, этот день был особенным. Как принято в рабочих поселках, где каждый знает друг друга, соседи пришли к ней в гости, поздравили. Тепло встретили Аполлонию и на заводе.

— Дзень добрый, «Пани Варшава»!

— Поздравляем, «Пани Варшава»!

— Как дела, «Пани Варшава»?..

Праздник праздником, но от оператора Аполлонии зависит работа лучшей на заводе бригады — тридцати человек, их успех и неуспех, производительность их труда, их настроение... Не знаю, легко ли было справиться Аполлонии с волнением, но в эту смену бригада выполнила чуть ли не две нормы—рекорд металлургического завода «Варшава».

Любой опрос — всегда конкуренция. А «конкуренты» у пани Сежистко были серьезные. Известный врач, архитектор, инженер, учительница... Но большинство телезрителей отдали голоса Аполлонии Сежистко. Писали и звонили на телестудию люди со всей Польши. И не только металлурги. Видимо, каждый находил в ее жизни что-то и от своей судьбы. А может быть, и от истории страны.

А судьба у Аполлонии Сежистко и простая, и трудная, и счастливая. У отца—крестьянина был небольшой клочок земли, который, как ни старайся, не мог прокормить семью. Кроме Аполлонии было еще семеро. Голодали. Родители батрачили, ходили в город на любые заработки. Больше семи классов Аполлонии окончить не пришлось. Потом—война. Конспиративная работа по заданию Сопротивления, связанная с ежедневным риском. Боялась ли? Конечно, только внешне это никак не проявлялось. И лишь очень немногие знали, чего стоила «Зюте» (подпольная кличка Аполлонии) работа связной, когда любой неверный шаг вел прямо в гестапо. Один современный штрих: в доме, где в оккупированной Варшаве помещалось гестапо, сейчас музей. Детей в него не пускают, а взрослые, побывав раз, ни о чем не рассказывают, а тихо говорят: «Это надо видеть».

После войны Аполлония Сежистко пришла работать и учиться на металлургический завод «Варшава», построенный руками поляков и советских людей.

Профессия металлурга всегда была традиционно мужской. Но современный уровень механизации, в том числе и на заводе «Варшава», изменил эту традицию. Передо мной сидит металлург. Открытое милое лицо, спокойный голос, мягкие добрые руки матери, воспитавшей дочь и троих сыновей.

Дети. О них Аполлония рассказывает с явной гордостью. Дочь. — экономист. Младший сын окончил школу, сдает экзамены в Варшавский политехнический. Старший, Януш, уже окончил институт, работает. Средний, Ежи, сразу после школы пришел на «Варшаву», здесь же учился в вечернем техникуме, а потом поступил в недавно открытый при заводе металлургический институт. А со второго курса его послали в Советский Союз. Пишет, что счастлив, что условия для учебы прекрасные.

— Завидую ли я им?—спрашивает себя Аполлония. И сама же отвечает: нет. У каждого своя судьба. Мы боролись за свободу Польши, создавали фундамент. А им строить «вторую Польшу»...

А «вторая Польша» — это значит удвоить в ближайшие годы экономический потенциал страны, построить в два раза больше жилья. Такую задачу перед народом поставила Польская об'единенная рабочая партия. И эта программа выполняется. Только за первые три года текущей пятилетки (1971—1975 годы) варшавяне, например, среди которых и металлурги с «Варшавы», справили новоселье в 44 тысячах квартир.

Б. АЛЕКСЕЕВ,
соб. корр. АПН.

Варшава.

МИР СЕГОДНЯ
НА ЗАРУБЕЖНЫХ МЕРИДИАНАХ

ПРЕСС-КОНФЕРЕНЦИЯ ПРЕЗИДЕНТА МАКАРИОСА

ЛОНДОН, 17 июля. (ТАСС). Президент Кипра архиепископ Макариос прибыл сегодня в Англию. В заявлении корреспондентам, сделанном им по прибытии, он указал, что военный переворот на Кипре был организован афинским военным режимом и осуществлен греческими офицерами, которые служат в национальной гвардии. «Они обстреляли президентский дворец из минометов и других видов оружия, пытаясь убить меня, — сказал Макариос. — В результате нападения дворец был разрушен. Они сообщили по радио, что я убит, но, как видите, я жив». «Я являюсь избранным президентом Кипра», — подчеркнул Макариос.

По словам архиепископа, ему удалось покинуть президентский дворец и укрыться в городе Пафосе, откуда он несколько раз обращался по радио к народу Кипра. «Вчера утром, — сказал он, — военное судно национальной гвардии открыло огонь по радиостанции и разрушило ее. Одновременно бронемашины и танки начали продвигаться по направлению к Пафосу».

Президент Кипра подчеркнул, что он хотел бы остаться на Кипре вместе с кипрским народом, но обстоятельства заставили его покинуть остров. Макариос добавил, что он не хотел попасть в руки греческой хунты и предпочел покинуть Кипр. Я считал, сказал он, что уход в подполье не был бы правильным решением. Я думаю, что, находясь за пределами страны, я смогу более эффективно помочь моему народу в его борьбе против диктатуры.

ПОЛОЖЕНИЕ НА КИПРЕ

БЕЙРУТ, 18 июля. (ТАСС). Мятеж, организованный на Кипре греческой военщиной с благословения определенных кругов НАТО, продолжается. Точную картину положения на острове представить трудно из-за отсутствия телеграфной и телефонной связи, а также в связи с противоречивостью сообщений, поступающих тем или иным путем с Кипра.

Захваченная путчистами радиостанция в Никозии утверждает, что так называемая национальная гвардия установила свой контроль над островом, и сопротивление верных правительству президента Макариоса сил подавлено. Стремясь подчеркнуть «нормализацию» обстановки на острове, главари путча демонстративно открыли сегодня международный аэропорт в Никозии и несколько сократили продолжительность комендантского часа в столице.

Однако, по сообщениям из других источников, народ Кипра не сломлен, и борьба против путчистов продолжается как в самой Никозии, так и в ряде районов острова. По сообщению радиостанции турецкой общины на Кипре «Байрак», ставленникам греческой военщины до настоящего времени не удалось закрепить свое господство на острове. Радиостанция английских военных баз на Кипре сообщила, что сегодня утром в различных частях острова шла перестрелка. Наличие на Кипре очагов сопротивления путчистам подтверждает и никозийский корреспондент газеты «Файненшл таймс».

По сообщениям информационных агентств, по предварительным данным, число погибших в ходе боев на Кипре превышает 300 человек. В Никозии и других городах имеются значительные разрушения. Президентский дворец в Никозии разрушен полностью. В развалинах часть здания министерства внутренних дел, серьезно повреждено здание монастыря Киккю, где в начале мятежа находился президент Макариос. Обстрелу из пулеметов и автоматов подвергся советский культурный центр. Все движение в столице контролируется греческими солдатами и офицерами, на главных улицах и перекрестках стоят танки. Телефонная связь в городе выключена. Все выезды из Никозии перекрыты и охраняются национальными гвардейцами.

Захватившие власть мятежники осуществляют политику террора. Угрожая расстрелом на месте, они потребовали немедленной сдачи населением всего оружия. Начались повальные обыски, арестовано около 1200 сторонников законного кипрского правительства и членов левых организаций.

В противовес законному правительству Кипра греческие офицеры из так называемой национальной гвардии создали «правительство», в которое вошли рьяные сторонники «энозиса» (присоединения Кипра к Греции) и включения Кипра в орбиту НАТО. В его состав, например, вошел в качестве «министра иностранных дел» крупный торговец из Ларнаки Д. Димитриу. «Министром внутренних дел и обороны» стал П. Димитриу, известный своей агитацией за присоединение Кипра к Греции. «Министр связи» К. Савериадис шагнул в «правительство» прямо из тюрьмы, где он отбывал заключение за подрывную деятельность, а защищавший его адвокат К. Адамидис получил пост «министра юстиции»...

Афинские власти спешат укрепить свои позиции на острове. Под видом замены офицеров и солдат греческого национального контингента «Элдык» (находящегося на острове по соглашениям 1960 года), вчера из Афин в Никозию было переброшено около 300 военнослужащих. В информированных кругах Бейрута в связи с этим отмечают, что это лишь первый эшелон «подкреплений» путчистам из Греции. Таким образом, налицо вооруженная интервенция, грубое вмешательство извне во внутренние дела Кипра, суверенного государства — члена Организации Объединенных Наций.

ПРОТИВ ВМЕШАТЕЛЬСТВА В ДЕЛА КИПРА

Видные государственные и общественные деятели, влиятельные газеты многих стран мира решительно осуждают грубое вмешательство Греции во внутренние дела Кипра с целью свержения законного правительства этой средиземноморской республики. Возлагая вину за организацию антиправительственного путча на Афины, мировая печать отмечает, что решение кипрской проблемы лежит на пути немедленного прекращения вмешательства греческой военщины в дела Республики Кипр и вывода с острова всех греческих военнослужащих. Многие газеты дают высокую оценку принципиальной позиции Советского Союза по кипрскому вопросу.

БЕЛГРАД. Военный путч на Кипре, за которым стоит другая страна, представляет собой грубейшее нарушение независимости, суверенитета и целостности Республики Кипр, говорится в заявлении президента СФРЮ, председателя СКЮ И. Броз Тито. В заявлении отмечается, что вооруженное вмешательство в дела Кипра опасно тем более потому, что оно совершается в восточном Средиземноморье, в непосредственной близости от очагов кризиса на Ближнем Востоке. Югославия призывает все страны сделать все возможное, чтобы оказать полную поддержку и помощь народу и правительству Кипра в защите его свободы и независимости.

СОФИЯ. На инициаторов и исполнителей вооруженного мятежа на Кипре ложится большая и тяжелая ответственность, пишет «Работническо дело» в редакционной статье, озаглавленной «Руки прочь от Кипра!». Своими действиями путчисты и их вдохновители угрожают не только суверенитету и независимости Республики Кипр, но и миру во всем Средиземноморье.

АНКАРА. В центре внимания турецкой печати находится заявление ТАСС по кипрскому вопросу. Местные газеты, радио и телевидение отмечают, что Советский Союз последовательно и твердо выражает свое отношение к кипрской проблеме. Газета «Йени халкчы» подчеркивает, что СССР решительно осуждает действия греческого режима и заявляет, что грубому вмешательству Афин должен быть положен конец. Газета «Тасвир» пишет, что «вмешательство Греции во внутренние дела Кипра не могло бы быть осуществлено без поддержки США».

НЬЮ-ЙОРК. Американские газеты помещают многочисленные материалы, неопровержимо свидетельствующие, что нити заговора с целью свержения законного правительства Макариоса тянутся в Афины. «Нью-Йорк таймс» указывает, что путч на Кипре был подготовлен не национальной гвардией, а греческими офицерами, специально посланными на остров из Афин. Газета пишет, что президент Макариос продолжает пользоваться поддержкой большинства киприотов, а верные правительству силы «оказывают упорное сопротивление новоявленным узурпаторам из Греции».

ЛОНДОН. Генеральный секретарь лейбористской партии Англии Р. Хейуорд выразил поддержку борьбе кипрского народа за демократию и независимость. Путч на Кипре представляет грубое нарушение суверенитета и независимости этой страны, заявил Р. Хейуорд. Он потребовал немедленного вывода всех греческих офицеров с острова.

ДЕЛИ. Попытка свергнуть законное правительство Кипра представляет собой вызов силам мира во всем мире, пишет «Экономик таймс». Этот путч организован Афинами, недовольными независимой политикой архиепископа Макариоса.

Индийские газеты дают высокую оценку принципиальной позиции СССР по кипрскому вопросу. (ТАСС).

НОВОСТИ, СОБЫТИЯ, ФАКТЫ

ЗАЯВЛЕНИЕ ГЕНШЕРА

БОНН, 18 июля. (ТАСС). Министр иностранных дел ФРГ Г.-Д. Геншер заявил, что правительство ФРГ намерено «непрерывно продолжать политический диалог с Советским Союзом, начатый в 1970 году.

В интервью агентству ДПА он подчеркнул также намерение Бонна продолжать политику разрядки напряженности в отношении других социалистических стран. По словам Г.-Д. Геншера, сотрудничество ФРГ с социалистическими странами «должно развиваться настолько интенсивно, насколько это возможно».

НОВОЕ ПРАВИТЕЛЬСТВО ПОРТУГАЛИИ

ЛИССАБОН, 18 июля. (ТАСС). Президент Португалии ди Спинола объявил о сформировании нового временного правительства Португалии, возглавляемого премьер-министром Васку Гонсалвишем.

В состав нового коалиционного правительства вошли военные — представители «Движения вооруженных сил», а также представители основных политических партий Португалии — Коммунистической, социалистической и народно-демократической партий. Генеральный секретарь Португальской коммунистической партии Алваро Куньял получил пост министра без портфеля, генеральный секретарь социалистической партии Мариу Соареш занял пост министра иностранных дел, министром национальной обороны назначен подполковник Мариу Фермину Мигел.

Сформирование второго временного правительства—новый шаг на пути демократизации общественно-политической жизни в стране. Коммунисты, социалисты, все демократы Португалии оказывают полную поддержку правительству Васку Гонсалвиша.

ЭДЖЕВИТ ПРИБЫЛ В ЛОНДОН

ЛОНДОН, 18 июля. (ТАСС). Сюда вечером 17 июля прибыл премьер-министр Турции Бюлент Эджевит. Он проведет консультации с английским правительством по вопросу о положении на Кипре.

БОРЬБА ОБОСТРЯЕТСЯ

НЬЮ-ЙОРК, 18 июля. (ТАСС). Острый характер принял трудовой конфликт на шахтах в округе Харлан (штат Кентукки).

В этом угольном бассейне вот уже год продолжается забастовка на шахте Бруксайд. Причиной стачки послужил отказ владельцев корпорации «Дюк Пауэр компани» признать профсоюз шахтеров и удовлетворить его требования об улучшении условий труда. Шахтовладельцы прибегли к репрессиям, уволив 19 рабочих.

В ответ местное отделение об'единенного профсоюза горняков приняло решение пикетировать соседнюю шахту Хайсплинт, также принадлежащую «Дюк Пауэр компани». Горняки этой шахты отказались пересечь линии пикетов и не спустились в забои. Тогда предприниматели наняли штрейкбрехеров. Несколько дней назад во время столкновения пикетчиков со штрейкбрехерами один из рабочих был тяжело ранен. День спустя другой шахтер также получил ранение.

В трудовой конфликт вмешалась полиция, выступившая на стороне штрейкбрехеров. Председатель об'единенного профсоюза горняков А. Миллер выразил решительный протест против действий полицейских властей и заявил, что профсоюз на следующей неделе об'явит всеобщую забастовку протеста против полицейского произвола.

ПО СТРАНАМ МИРА

ТАНАНАРИВЕ—СТОЛИЦА МАЛАГАСИЙСКОЙ РЕСПУБЛИКИ

Правительство и народ страны, недавно отметившей вторую годовщину свержения реакционного режима, решительно встали на путь избавления республики от засилья в ее экономике империалистических монополий.

Фото В. КОРОЧАНЦЕВА.
Фотохроника ТАСС.

МАОИСТЫ ПОТВОРСТВУЮТ ХУНТЕ

Международная солидарность с народом Чили необходима как для защиты принципов демократии, социальной справедливости, человеческого достоинства, над которыми глумится фашистская диктатура, так и для спасения жизни тысяч чилийских патриотов, томящихся в тюрьмах и концлагерях.

Представители чилийского народа выразили глубокую благодарность французским прогрессивным организациям за инициативу по созыву общеевропейской конференции солидарности с народом Чили, а также всем участникам этого важного форума. Широкий диапазон политических течений, высокий уровень их представительства на конференции в Париже еще раз показывает, что антифашистская борьба народа Чили воспринимается прогрессивными силами во всем мире как всеобщее дело.

Советский Союз и другие социалистические государства поддерживают все международные акции, которые содействуют восстановлению свободы и демократии в Чили. От имени всего советского народа полную солидарность с демократами и патриотами Чили выразил в своей недавней речи перед избирателями Генеральный секретарь ЦК КПСС Л. И. Брежнев.

Многие международные форумы, и, в частности, Парижская конференция, продемонстрировали, что отношение к событиям в Чили является своего рода проверкой подлинных стремлений правительств и политических партий. В этой связи вызывает большое сожаление, что руководство Китая заняло оппортунистическую, сектантскую и беспринципную позицию по отношению к чилийской трагедии и по существу оказалось в одном лагере со злейшими врагами народа Чили.

В то время, когда мировая прогрессивная общественность делает все возможное, чтобы добиться международной изоляции фашистской хунты, вырвать из рук палачей лидера чилийских коммунистов Луиса Корвалана и других руководителей партии Народного единства, Пекин выдворяет посла законного правительства президента Альенде и с почестями принимает представителя палача Пиночета, расширяет торговлю с хунтой. Печать и радио Пекина ежедневно выступают с яростными нападками на СССР и другие социалистические страны, но ни словом не обмолвились о кровавых преступлениях чилийской хунты.

Борьба против фашистской хунты—это не только дело одного чилийского народа, но и всех людей доброй воли, которым дороги идеалы свободы и мира.

Хуан Энрике ВЕГА,
бывший посол Чили на Кубе.
(АПН).

Париж.

ОРБИТА НОВОСТЕЙ
По нашей области

НА УБОРКУ ЮЖНОГО УРОЖАЯ

Свыше 30 вытегорских водителей из райоб'единения «Сельхозтехника», автоколонны треста «Севзапморгидрострой» и Черноморского леспромхоза выехали на уборку урожая в южные районы страны.

В течение нескольких месяцев они будут трудиться в колхозах и совхозах Волгоградской, Оренбургской областей и Ставропольского края. 15 водителей «Сельхозтехники» уехали на юг на только что сошедших с конвейера новеньких машинах «ЗИЛ-130».

Е. ЧУМБАРОВ.

ВЫСТАВКА ЗЕМЛЯНИКИ

Созрела земляника. Лежат краснощекие красавицы-ягоды — округлые, вытянутые, раскормленные. Свыше 40 сортов земляники отечественной и зарубежной селекций выращивает Вологодский опорный пункт по садоводству.

В этом году хорошо перезимовало большинство сортов, за исключением ряда американских. Судя по первому плодоношению, выделяется несколько видов земляники, которые могли бы украсить участки садоводов-любителей. Кроме зимостойкой и урожайной «Кубенской», привлекательно выглядят «Фестивальная», «Подарок», «Заря», «Горьковчанка», а у «иностранцев» — «Талисман», «Зенга-Зингала», ранняя «Махерауха», «Сюрприз Галля» и другие.

Всех их мы покажем на специальной выставке, которая состоится в Вологде 20—21 июля в третьем корпусе пединститута на проспекте Победы. Здесь же совхоз «Плодопитомнический» познакомит посетителей с розами.

А. ОСЛОПОВ,
старший научный сотрудник опорного пункта.

ТЕХНИКУМ — В КАДНИКОВЕ

В городе Кадникове Сокольского района построен комплекс сельскохозяйственного техникума. В главном корпусе оборудованы удобные учебные кабинеты, оснащенные узлами тракторов и других сельхозмашин. Есть спортзал с душевыми, актовый зал.

Для учащихся построены благоустроенное общежитие и столовая на 200 посадочных мест.

Новый техникум, который будет готовить агрономов и зоотехников, рассчитанный на 960 учащихся, уже начал производить набор юношей и девушек.

Г. ПРУСАКОВ.

МОЛОДОСТЬ ДРЕВНЕГО ГОРОДА

Хорошеет древний город Белозерск. Все больше становится красивых новых зданий, улиц, залитых асфальтом, зеленых уголков. Целый городок вырос в районе «Сельхозтехники». Заселены два дома со всеми удобствами — справили новоселье больше семидесяти семей. Заканчивается строительство еще одного большого благоустроенного дома. На очереди 100-квартирный крупнопанельный дом.

Обновляется новостройками зеленый Советский проспект. А на улице Дзержинского, недалеко от кинотеатра «Балтика» и ресторана «Белоозеро», взметнулся ввысь каркас из железобетонных опор будущей гостиницы. На берегу Белого озера сооружаются спортивный зал, швейная фабрика.

А. БЕЛЯКОВ.

„ХОЛОПКА"

16 июля в Вологде начались гастроли Алтайского краевого театра оперетты.

В репертуаре гостей лучшие классические оперетты Штрауса, Легара, Кальмана, оперетты советских композиторов.

У КАЖДОГО жанра искусства есть свои почитатели: одних притягивает драма, другим мила комедия. Одни предпочитают оперу, другие увлекаются балетными спектаклями. Одних волнует «серьезная» музыка, другим больше по душе веселые, легкие ритмы... А вот оперетта пользуется симпатиями большинства, ибо есть в ней нечто и от драмы, и от комедии, оперы или балета. Звучат в ней и народные песни и салонные романсы... Словом, если сказать кратко, — опереточный спектакль—это праздник для глаз, это блеск остроумия, это неожиданность коллизий, и, пусть не обремененная сложными философскими проблемами, пища для раздумья, потому что любая оперетта — это извечный спор доброго со злом, и, как правило, победа любящих, мужественных, сильных.

Оперетта, которой открыли свои гастроли алтайцы, не исключение в увлекательном, демократическом жанре. «Холопка» (либретто Е. Геркена и В. Раппопорта) принадлежит одному из зачинателей советской оперетты Н. Стрельникову. Впервые она была поставлена в 1929 году А. Н. Феоном в театре музыкальной комедии в Ленинграде и не сходит со сцены до сих пор. Основное действие этого спектакля развивается в музыкальных номерах-сценах, ансамблях, хорах, финалах, насыщено русскими и украинскими народными песнями.

Привлекает спектакль и ярким социально обусловленным конфликтом (правда, сюжет «Холопки» схож с кальмановской «Принцессой цирка», но только схож. Там «неравный» брак несет героине лишь охлаждение, насмешки светского общества. Здесь замужество с крепостным свободную женщину делает рабыней, холопкой, вещью, которую можно разбить, продать...). И совершенно правильно, что режиссер-постановщик Л. Э. Халифман не притупил этот конфликт, а сделал основой действия, акцентировав внимание зрителя на удушающей атмосфере крепостничества, произвола и бесправия, жестокости и подлости, угодничества и ханжества. И, вместе с тем, режиссер сумел оттенить и то светлое, что не удается задушить ничем — человеческие чувства, верность, чистоту простых людей, даже в тяжких условиях, не теряющих своего достоинства, веры в лучшее будущее.

Неожиданные повороты, комические положения, юмор, красочность костюмов, декораций (художники В. К. Алексеев и А. Н. Бердыченко), — все это расцвечивает ткань спектакля.

...В Россию из Парижа, гонимый любовью к женщине, которую он спас, — французской актрисе Виолетте Леблан и которая сейчас поет в театре графа Кутайсова, возвращается Андрей Туманский. Он не знает, как жестоко подшутила над ним судьба. Единокровный брат сына князя Батурина Никиты, он — крепостной, потому что мать его была крепостной крестьянкой. Отец умер, не успев дать Андрею вольную. А Никита, бесшабашный гуляка-гусар, хотя и привязанный к своему брату крепостному, уже спустил имение графу Кутайсову, а значит продал и его, Андрея.

Артист В. Б. Радовский в ариях и дуэтах с Виолеттой раскрывает состояние потрясенного Андрея, его надежды, его любовь. Кутайсов заманил Андрея и Виолетту, отвергнувшую грязные домогательства графа, в ловушку. Он пообещал, что даст вольную Андрею, коль тот женится на Виолетте, скрыв свое истинное состояние... И вот Виолетта—жена крепостного. Все смешалось—и любовь, и боль...

Привлекательна Виолетта — артистка Г. К. Савченко, свободолюбивая, женственная, стойкая в своей борьбе с насилием. Лирично льется ее чистый голос, в котором звучат то надежды, то жажда любви, то отчаянье.

Глубокие симпатии вызывают к себе простые, чистые, верные в дружбе люди, всегда готовые помочь — Митрусь Ничипоренко, дворовый человек, — артист Ю. Ефимов и крепостная актриса Поленька —артистка С. М. Колпакова-Некрасова. Естественны и светлы их отношения, трогательна любовь. Народным духом, русским песенным привольем веет от их дуэта «Запушили путь метели», от песен, исполняемых девушками.

Обращает на себя внимание балетная часть спектакля — «Канцонетта», «Жженка», «Классический балет», поставленная под руководством Н. З. Громова.

Колоритен лихой гусар Никита Батурин — артист С. Н. Федоров. Ему, картежнику и забияке, свойственны и теплые чувства — он полон сознания вины перед братом, стремления помочь ему и Виолетте.

Заслуженный артист РСФСР А. В. Богородицкий мастерски исполнил роль графа Кутайсова, жестокого, коварного, похотливого старика, мастера на истязания, умеющего растлить души людей. Надо отдать должное и другой работе —артиста Э. Д. Овчинникова, играющего конфидента, клеврета графа — камердинера Елпидифора.

И, как полагается в оперетте, в «Холопке» перемешалось все — и плохое, и хорошее. Поют и танцуют. Плачут и радуются. Любят и ненавидят. И все кончается благополучно. В спектакле много красочных массовых сцен. Звучен оркестр под управлением дирижера В. А. Белица.

Думается, что первый спектакль алтайского театра на вологодской сцене прозвучал. И прозвучал очень неплохо.

А. КИБАРДИНА.

На снимке: сцена из спектакля.

Фото Н. Чеснокова.

ПАМЯТИ ТОВАРИЩА

Безвременно, на тридцать шестом году жизни, в расцвете творческих сил после тяжелой, непродолжительной болезни 18 июля скончался Юрий Сергеевич Дудоров, собственный корреспондент областной газеты «Красный Север» по городу Череповцу.

За свою недолгую, но деятельную жизнь Ю. С. Дудоров показал себя человеком дела, настойчивости в достижении цели. Родился Ю. С. Дудоров в селе Верховажье в 1939 году. В 1956 году окончил среднюю школу, затем техническое училище и работал на заводе в Новосибирске слесарем по ремонту оборудования. Затем с 1958 по 1961 год служил в рядах Советской Армии. После демобилизации работал горновым в доменном цехе Череповецкого металлургического завода, а затем горновым на Западно-Сибирском металлургическом заводе.

Нелегкий, но яркий труд в «огненных цехах» пробудил у Юрия Дудорова горячее стремление на страницах печати рассказать о своих товарищах-металлургах. Он начал путь в журналистику с рабкоровских заметок на страницах многотиражной, городской газет. В 1965 году поступил на заочное отделение факультета журналистики в МГУ, которое успешно окончил. С 1968 года Ю. С. Дудоров стал профессиональным журналистом, работая сначала литсотрудником многотиражной газеты треста «Череповецметаллургстрой» «Ударная стройка», затем собственным корреспондентом областной газеты «Красный Север».

За годы работы в областной газете Ю. С. Дудоров показал себя инициативным, энергичным, растущим журналистом, проявлял высокую оперативность и четкость в работе, за что неоднократно получал поощрения. Отлично зная заводскую жизнь, Ю. С. Дудоров писал содержательно и интересно, поднимал актуальные темы, держал крепкие связи с рабочими коллективами, инженерно - техническими работниками.

Коммунист с 1965 года, принципиальный и чуткий в отношениях с людьми, всегда готовый прийти на помощь, поддержать, Ю. С. Дудоров пользовался большим авторитетом и уважением среди журналистов, в рабочих коллективах Череповца.

Смерть вырвала Ю. С. Дудорова из журналистских рядов, но светлая память о нем навсегда сохранится в сердцах тех, кто его знал, кто с ним работал.

Группа товарищей.

В ОБЩЕСТВЕННОЙ ПРИЕМНОЙ «КРАСНОГО СЕВЕРА»

В пятницу, 19 июля, в гор. Вологде в общественной приемной «Красного Севера» состоится очередной прием трудящихся.

Прием ведет в помещении редакции газеты «Красный Север» (ул. Челюскинцев, 3, комната 13, третий этаж) с 15 до 18 часов старший помощник прокурора области **А. Я. Синцов.**

Дворец культуры железнодорожников

ГАСТРОЛИ АЛТАЙСКОГО КРАЕВОГО ТЕАТРА ОПЕРЕТТЫ.

19 июля
«ВЕСЕЛАЯ ВДОВА»
20 июля
ПРЕМЬЕРА
«ПРОДЕЛКИ ХАНУМЫ»

Начало спектаклей в 19.30

КИНО

Им. ЛЕНИНСКОГО КОМСОМОЛА — новый цветной широкоформатный художественный фильм **«ВЫСОКОЕ ЗВАНИЕ»**: фильм второй—**«Ради жизни на земле»**. Сеансы: 9.30, 15, 16.50, 18.40. На сеансах в 11.20, 20.30 — широкоформатный художественный фильм «ВЫСОКОЕ ЗВАНИЕ»: фильм первый — **«Я—Шаповалов Т. П.»** и фильм второй—**«Ради жизни на земле»**.

«САЛЮТ». Большой зал — музыкальная кинокомедия **«Трембита»**. Сеансы: 9.40, 11.30, 13.20, 15.10, 17 часов. На сеансах в 18.40, 21.10 — новый художественный фильм **«Она и дьяволы»** (две серии). ЗАЛ КИНОХРОНИКИ — новая программа мультипликационных фильмов **«Про Петрушку»**. Сеансы: 10, 11.20, 12.30, 13.40, 15, 16.20. На сеансах в 17.30, 19 и 21 час —**«Девушки под солнцем»**. (Греция).

«РОДИНА» — новый художественный фильм **«Встречи и расставания»**. Сеансы: 9.30, 11.20, 19.10 (удл.). На сеансах в 13.10 (удл.), 15.30, 17.20, 21.30—**«Колдовская любовь»**.

«ОКТЯБРЬ»—новый художественный фильм **«Молодежь в бурю»**. Сеансы: 13, 15, 17, 19 (удл.), 21 час. Для детей в 11 часов—**«Шесть медведей и клоун Цибулка»**.

«СПУТНИК» — художественный фильм **«Свадебное танго»**. Сеансы: 13, 15, 17, 19, 21 (удл.). Для детей в 11 часов — **«Армия Трясогузки»**.

ДВОРЕЦ КУЛЬТУРЫ ЖЕЛЕЗНОДОРОЖНИКОВ. Большой зал — широкоэкранный художественный фильм **«Нейлон 100%»**. Сеансы: 15, 17 часов. Малый зал — **«Невероятные приключения итальянцев в России»**. Сеансы: 19, 21 час.

Смотрите, слушайте

ТЕЛЕВИДЕНИЕ

ПЯТНИЦА, 19 ИЮЛЯ
ПЕРВАЯ ПРОГРАММА

9.05—Цв. тел. Утренняя ги[мнастика]. 9.30—Цв. тел. Для д[етей]. «Приходи, сказка». 10.00—Цв. тел. «Игрок». Художествен[ный] фильм. 11.35—«Наука — сельскому хозяйству». 15.25 — «Труд—источник благосост[ояния]». Выступление бригадир[а] строителей Главмоспромстр[оя] Героя Социалистического Тру[да] А. Д. Басова. 15.35—Цв. те[л.] Премьера телевизионного док[ументального] фильма «Добры[й] день, Польша». 16.20 — Д[ля] школьников. Встреча юнкор[ов] телестудии «Орленок» с Геро[ем] Советского Союза вице-адм[иралом] Г. И. Щедриным. 17.05—«Четыре танкиста и собака». Телевизионный многосерийны[й] художественный фильм (Пол[ьша]). 10-я серия. «На 15-й мину[те] после нечетного часа». 18.[..] —Новости. 18.15—Цв. тел. Д[ля] детей. «Веселые нотки». 18.30—Цв. тел. Международный ма[тч] по водному поло. СССР—США. Передача из Киева. 18.55 — «Мир социализма». К 30-лети[ю] Польской Народной Республики. 19.25—Цв. тел. «Песня-74». 19.[..] —«БАМ» — трасса мужества. Телевизионный очерк. 20.20 — Цв. тел. «Наши соседи». Теле[визионный] спектакль «Вече[рние] посетители». 21.00—«Вр[е]мя». 21.30—Концерт Государ[ст]венного ансамбля народн[ой] песни и танца «Мазовше» (ПНР).

ВТОРАЯ ПРОГРАММА

18.45—«Вот это класс». Док[ументальный] фильм («Беларус[ь]фильм») 19.00 — «Москва». И[н]формационная программа. 19.[..] —Цв. тел. И. С. Бах — Сюи[та] для оркестра номер 2 ре-м[инор]. Исполняет Берлинский к[а]мерный оркестр. Передача [из] ГДР. 19.50—«Рейс дружбы». Т[еле]визионный очерк. 20.15—Ц[в.] тел. «Спокойной ночи, мал[ы]ши». «Про девочку Машу». 20.30—«От 14 до 18». Передача из Ленинграда. 21.00—Цв. те[л.] «Больше хороших товаров». 21.30—«Ледоход». Художествен[ный] фильм. Таллинская кин[о]студия.

РАДИО

ПЕРЕДАЧИ ИЗ ВОЛОГДЫ

6.30 — 7.00 — Обзор газет «Красный Север». Передача «Для вас, труженики села». Ра[диобюллетень] «Техническ[ий] вестник». 7.20 — 7.40 — Пер[е]дача «В ногу со временем». 18.00 — Последние извести[я]. 18.15 — Передача из цикла «За социалистическую дисциплину труда». 18.25 — Атеистические чтения.

СЛЕТ КИНОФИКАТОРОВ

В Вологде прошел первый городской слет ударников коммунистического труда киносети.

Участники слета подвели итоги работы киносети города за первое полугодие 1974 года — определяющего года пятилетки. Директор киносети Г. П. Жукова рассказала о том, как коллективы кинотеатров используют средства советского кинематографа в коммунистическом и художественном воспитании трудящихся и подрастающего поколения, работают над дальнейшим улучшением кинообслуживания населения города. Работники киносети успешно справились с государственным планом и обслужили за шесть месяцев два миллиона 14 тысяч зрителей. Хорошо поработали в первом полугодии коллективы кинотеатров «Октябрь», «Спутник», «Мир» и «Родина».

Самое серьезное внимание обращается на использование кино в воспитании детей и подростков. Для ребят во всех кинотеатрах ежедневно организуется по два сеанса с показом детских фильмов, а специализированный кинотеатр «Салют» стал любимым местом отдыха вологодской детворы. За полгода посмотрело кино 448 тысяч юных зрителей.

Опытом своей работы на слете поделились ударники коммунистического труда кассир кинотеатра «Родина» С. Я. Лебидинская, технический руководитель кинотеатра «Спутник» А. В. Манакова, директор кинотеатра «Мир» С. Д. Марунченко и другие.

Двенадцати лучшим работникам-победителям социалистического соревнования вручены ценные подарки, а коллективу кинотеатра «Октябрь»—переходящее Красное знамя Вологодского горисполкома и денежная премия.

Б. ФАСХИЕВ,
директор методического кабинета управления кинофикации.

СПОРТ

ОЧКО В ОЧКО

Спортивный комплекс треста «Вологдасельстрой» на несколько дней был отдан в распоряжение спортсменов «Труда», «Урожая», «Спартака», «Буревестника», «Локомотива», «Трудовых резервов», «Водника». Здесь прошли областные соревнования по волейболу в зачет шестой летней спартакиады.

В группе женских команд вне конкуренции были волейболистки спортобщества «Труд». Они одержали пять побед и заняли первое место.

На второе место вышли спортсменки студенческого общества «Буревестник», на третье — юные волейболистки ДЮСШ № 3 Вологодского гороно.

В группе мужских команд стартовали семь коллективов. Ведущую группу составили представители «Труда», «Урожая», «Буревестника». В заключительный день соревнований судьба первого места решалась в игре спортсменов «Труда» и «Урожая». Накал борьбы был очень высок. После четырех партий счет был ничейный — 2:2! И в пятой, решающей партии долгое время команды шли очко в очко. И все же победу вырвал более опытный коллектив из общества «Труд» — 15:13. В итоге — победа со счетом 3:2. Места в турнире мужских команд распределились так: «Труд», «Урожай», «Буревестник», «Спартак», «Локомотив», «Трудовые резервы», «Водник».

Волейбольный турнир явился одним из этапов подготовки сборных команд области к VI летней спартакиаде Северо-Запада РСФСР, которая стартует в первой половине сентября в Смоленске и Пскове.

А. ЛАНЦОВ.

ПОМЕХИ НА ПУТИ

Машинист тепловоза Игорь Михайлович Быков вошел в кабинет взволнованный:

— Вот... Рапорт начальнику цеха...

Начальника на месте не оказалось. Секретарь партбюро цеха эксплуатации Юрий Николаевич Ласточкин взял аккуратно сложенный листок, стал читать. В этот день утром И. М. Быков вел пассажирский поезд № 150. «На перегоне Камский—Рыбкино,— писал машинист, — на неохраняемом переезде 504 километра случилось «ЧП». На переезд выехал транспортер. Я немедля применил экстренное торможение, с подачей песка и полным торможением локомотива. Не успел еще освободить переезд первый транспортер, как на переезд выехал второй, который успел проскочить от тепловоза на расстоянии менее десяти метров, и то благодаря тому, что скорость поезда резко падала. Номер второго транспортера ВД-0045 (номер первого не успел заметить)...»

За бдительность и умелые действия руководство депо поощрило Игоря Михайловича. Но лично он, так же, как и другие машинисты, предпочел бы не иметь поощрения по такому поводу, не нервничать, не рисковать и не тревожить пассажиров. Увы, — слишком много в последние месяцы оказывалось ротозеев на железнодорожных путях. Только в первом квартале в Вологодском локомотивном депо зафиксировано 25 случаев предотвращения «брака в пути следования» (как деликатно называют в официальных документах предотвращение аварий). Из них — 16 случаев предотвращения наезда на людей, 5 случаев предотвращения наезда на автогужевой транспорт.

Например, машинист А. Н. Голубев и его помощник Б. И. Капустин на переезде 475 километра — у станции Паприха — успели остановить быстро идущий поезд перед кучей дров, сваленной с тракторных саней. Оказалось, тракторист В. Л. Брызгалов ехал на неисправном тракторе. Машина заглохла на переезде, а при попытке завести ее и сдернуть с места воз, дрова посыпались с саней...

Машинист тепловоза А. М. Крупенников и помощник его М. И. Буяльский едва-едва затормозили на 609 километре перед двумя тракторами с санями, стоявшими на переезде средь бела дня. Фамилию одного тракториста удалось установить: Соколов из совхоза «Пригородный», Вологодского района.

Пришлось применить экстренное торможение и машинисту В. П. Новожилову, когда по линии на шестьсот сороковом километре шел в задумчивости, не спеша, товарищ Каменцов — мастер водокачки со станции Вожега. Жизнью обязана машинисту Л. К. Смирнову гражданка П. П. Лякина, чуть не угодившая под поезд № 402 возле станции Скалино.

Виновники опасных ситуаций на путях, конечно, наказаны. Но необходимость рассказать о таких случаях, заострить на них внимание общественности из того и возникла, что слишком уж частыми стали они в последнее время. В Вологодском локомотивном депо трудятся опытные машинисты. Не только в нашей области, но и за ее пределами известны их успехи в экономии топлива, в повышении технических скоростей тепловозов и безаварийном движении поездов. Труд их и так очень сложен, нелегок. А тут безответственность отдельных людей создает дополнительные нежданные помехи и опасности. Не так-то легко мгновенно затормозить летящий с огромной скоростью современный тяжеловесный состав. Сколько же можно выходить из сложных ситуаций благодаря быстроте реакции и мастерству машинистов! Что будет, если хоть один из них растеряется в обстановке, в какую попал И. М. Быков, недостаточно быстро среагирует на опасность? Это не может не тревожить коллектив депо, и он обращается ко всем водителям машин, тракторов, мотоциклов с призывом строжайше соблюдать правила движения через железнодорожные пути, — элементарные правила, записанные в каждом специальном учебнике. Не говоря уже о бдительности, сознательности, о чем почаще бы стоило вспоминать ротозеям, путающим рельсы с прогулочной аллеей.

Им стоило бы поучиться у тех, кто обладает высокими моральными качествами в полной мере. Например, у машиниста Михаила Васильевича Беляева. Это он обнаружил большую неисправность на входных стрелках станции Лоста-Сортировочная. Во время движения поезда, по силе толчка обнаружил, и тут же сообщил дежурному по станции о необходимости немедленного осмотра пути. Осмотр подтвердил: лопнул рельс...

На станции Сухона машинист маневрового поезда Е. Г. Сафронов заметил у проходящего грузового поезда горящую буксу. Через радиосвязь он принял экстренные меры к остановке этого состава...

Подобные случаи можно понять: в технике, как тщательно ее ни обслуживай, не исключишь на сто процентов неожиданности. Просто надо быть всегда готовым к ним. Другое дело, когда опасные «сюрпризы» исходят от людей, управляющих техникой. Беспечности и ротозейству их нет оправдания.

А. ВАРЮХИЧЕВ.

СИМФОНИЯ ЗАПАХОВ

Духи «Бригантина», «Росинка», «Нет тебя прекрасней», одеколон «Солнце», душистое мыло «Алые паруса» пользуются большой популярностью среди покупателей. Их выпускает один из крупнейших в СССР николаевский парфюмерно-стекольный комбинат «Алые паруса».

Основной продукцией комбината являются одеколоны, духи, душистые воды, лосьоны, пудры, губные помады, разнообразные кремы, шампуни, краски для волос и туалетное мыло. В сутки здесь производится 250 тысяч флаконов парфюмерных изделий 120 наименований, 400 тысяч штук косметических изделий 80 названий, 500 тысяч пачек мыла 30 наименований.

Парфюмеры и косметологи комбината постоянно работают над расширением ассортимента своей продукции. Только в 1974 году ими будут созданы новые духи: «Любимой», «Встреча», «Нежность», одеколоны «Лунный камень», «Демон», «Сильва», новые виды мыла, пудра «Ассоль»; впервые в Советском Союзе разработаны кольдкремы для кожи.

Фотохроника ТАСС.

ЧТО И ГДЕ СЛУЧИЛОСЬ

ГОЛУБЬ... В КВАРТИРЕ

Семья Б. А. Полоусова вернулась с дачи домой. Люди вошли в комнату и... удивились. На письменном столе, уютно примостившись, сидел голубь: в открытую форточку залетел. Хозяйка выпустила его в окно, но голубь сел на подоконник и не думал улетать.

На второй день хозяева опять уехали и, вернувшись, на том же самом месте увидели того же голубя. Птицу выдворили на улицу и захлопнули форточку. А голубь преспокойно уселся на подоконник и, склонив на бок голову, обиженно заглядывал в квартиру.

— Папа, — воскликнул сынишка Бориса Александровича, — да ведь у голубя на лапке кольцо!

Открыли форточку. Голубь не замедлил явиться на приглашение. Осторожно сняли с ноги птицы алюминиевое кольцо. «Л. В. С.-73» — было выгравировано на нем.

Об этом Б. А. Полоусов сообщил в Москву, в Центральное бюро кольцевания птиц. Но оттуда пришел ответ, что там кольцеванием голубей не занимаются.

Может быть, голубя окольцевал кто-то из вологжан?

Г. ГУРЬЕВ.

г. Сокол.

Турист

Вологодское бюро путешествий и экскурсий

ОРГАНИЗУЕТ ТУРИСТСКО-ЭКСКУРСИОННЫЕ ПОЕЗДКИ в столицу нашей Родины МОСКВУ.

СРОКИ ПУТЕШЕСТВИЙ — в июле: 26—28; в августе: 2—4, 9—11, 16—18, 23—25.

Групповые заявки на путевки принимаются по адресу: г. Вологда, ул. Пушкинская, 6. Телефон: 2-60-90.

КАДУЙСКИМ СЕЛЬСКИМ ПРОФТЕХУЧИЛИЩЕМ № 5 ПРИГЛАШАЮТСЯ НА РАБОТУ
СПЕЦИАЛИСТЫ СО СРЕДНЕТЕХНИЧЕСКИМ ОБРАЗОВАНИЕМ
на должность мастера производственного обучения, **ИНЖЕНЕР-МЕХАНИК** на должность преподавателя спе[ц]дисциплин.

Обращаться: р. п. Кадуй, ул. Спортивная, 12.

ВОЛОГОДСКОЙ ДИСТАНЦИЕЙ ГРАЖДАНСКИХ СООРУЖЕНИЙ СЕВЕРНОЙ ЖЕЛЕЗНОЙ ДОРОГИ ПРИГЛАШАЮТСЯ НА РАБОТУ
ХИМИКИ-ЛАБОРАНТЫ по химической очистке воды, **МА[]ШИНИСТЫ-ОПЕРАТОРЫ ГАЗОВОЙ КОТЕЛЬНОЙ.**

Лица, не имеющие специальности, с 22 июля могут бы[ть] направлены на курсовое обучение.

Обращаться в бюро по трудоустройству — ул. Мира, 17,

ВОЛОГОДСКОМУ ГОРАГЕНТСТВУ «СОЮЗПЕЧАТЬ» ТРЕБУЮТСЯ КИОСКЕРЫ И ЭКСПЕДИТОР

Обращаться: ул. Калинина, 71. Телефон: 2-91-90.

Госплемзаводу «Молочное»
ТРЕБУЮТСЯ
ВЕТЕРИНАРНЫЕ ТЕХНИ[КИ] и ЗООТЕХНИКИ
на должность бригадир[ов] животноводческих бригад. Жилплощадь предоставляет[ся].

Обращаться: пос. Молочн[ое], ул. Панкратова, 8. Телеф[оны] 93-5-86, 93-5-08, 93-3-80.

Редколлегия, партийная и профсоюзная организации областной газеты «Красный Север» с прискорбием извещают о безвременной смерти собственного корреспондента газеты по городу Череповцу

ДУДОРОВА
Юрия Сергеевича.

Коллективы редакций газет «Красный Север» и «Вологодский комсомолец», областная и Вологодская городская организации Союза журналистов СССР выражают глубокое соболезнование родным и близким покойного.

Похороны состоятся в Череповце 20 июля в 14 часов.

Череповецкая городская организация Союза журналистов СССР, коллективы редакций городской газеты «Коммунист» и многотиражной газеты «Ударная стройка» глубоко скорбят о смерти собственного корреспондента газеты «Красный Север» по городу Череповцу журналиста

ДУДОРОВА
Юрия Сергеевича

и выражают глубокое соболезнование родным и близким покойного.

ПОЧТОВЫЙ ИНДЕКС: 160001

НАШ АДРЕС: **Вологда-1, ул. Челюскинцев, 3**

ТЕЛЕФОНЫ: зам. редактора — 2-31-41, зам. редактора — 2-32-51, ответственный секретарь — 2-31-35, секретариат — 2-53-21, отделы: партийной жизни — 2-55-70, пропаганды марксизма-ленинизма — 2-03-37, промышленности и транспорта — 2-05-13, 2-10-62, строительства — 2-55-30, сельскохозяйственный — 2-04-85, советского строительства и быта — 2-01-72, культуры — 2-31-40, информации — 2-55-23, 2-31-42, писем трудящихся и работы с рабселькорами — 2-00-32, приемная писем — 2-00-33, бухгалтерия — 2-55-40, прием объявлений — 2-04-61.

Зам. редактора А. Н. ШОРОХОВ.

ГЕ—03441 Индекс 50567. Объем 2. п. л. Тир. 95000 Зак. 4364

Областная типография, г. Вологда, ул. Калинина, [..]