Пролетарии всех стран, соединяйтесь!

КРАСНЫЙ СЕВЕР

ГАЗЕТА ОСНОВАНА В МАЕ 1917 ГОДА

Выходит шесть раз в неделю

ОРГАН ВОЛОГОДСКОГО ОБЛАСТНОГО КОМИТЕТА КПСС И ОБЛАСТНОГО СОВЕТА ДЕПУТАТОВ ТРУДЯЩИХСЯ

ВТОРНИК, 9 ИЮЛЯ 1974 г.

№ 158 (17102)

Цена 2 коп.

Рабочим, инженерно-техническим работникам и служащим Московского электромашиностроительного завода „Динамо" им. С. М. Кирова

Дорогие товарищи!

Центральный Комитет Коммунистической партии Советского Союза горячо поздравляет вас с выдающимся трудовым достижением — досрочным выполнением задания пятилетнего плана по росту производительности труда за три года и четыре месяца.

Отрадно отметить, что на заводе за это время также значительно повысились качество, надежность и долговечность электродвигателей и аппаратуры, рентабельность производства. Заслуживает высокой оценки ваш опыт работы по повышению производительности труда на основе личных планов.

Ваш успех убедительно показывает, что если на предприятии хорошо организовано социалистическое соревнование, последовательно осуществляется техническое перевооружение и совершенствование производства, неуклонно повышается профессиональное мастерство работников, в таком трудовом коллективе создаются и эффективно используются огромные резервы для дополнительного выпуска продукции.

ЦК КПСС желает вам, дорогие товарищи, закрепить и развить дальше достигнутые результаты в росте производительности труда, добиться новых успехов в выполнении принятых на 1974 год социалистических обязательств и досрочного завершения заданий девятой пятилетки.

Л. БРЕЖНЕВ

Генеральный секретарь Центрального Комитета Коммунистической партии Советского Союза

ЖАТВЕ—ПОЛНУЮ ГОТОВНОСТЬ

Трудный, ответственный экзамен выпал нынче на долю земледельцев. Холодная затяжная весна заставила их внести коренные изменения в свои расчеты по проведению сева, до предела мобилизовать все силы и средства. И к чести их надо сказать, что большинство коллективов хозяйств выдержало эту проверку на хлеборобскую зрелость. На полях растет неплохой урожай. Земледельцы прилагают все усилия, чтобы помочь земле поднять хлеба — по-боевому ведут уход за посевами.

Однако решающий этап борьбы за урожай еще впереди. Приближается жатва, которая, как известно, и венчает труд хлеборобов. Она нынче обещает быть необычной. В связи с затяжной весной сместится на более позднее время и начало жатвы. Но это ни в коей мере не свидетельствует о том, что можно повременить с подготовкой к ней. Нельзя не учитывать того, что сроки ее проведения будут сокращены до минимума, при этом время уборки озимых и яровых совпадет. Все это потребует особой мобильности, собранности, своевременной и полной готовности встретить уборочную страду во всеоружии.

Большую заботу об организованном проведении предстоящей уборки урожая проявляют партия и правительство. Ярким свидетельством этому является недавно принятое постановление ЦК КПСС и Совета Министров СССР «О мерах по обеспечению уборки урожая и заготовок сельскохозяйственных продуктов в 1974 году». В этом важном документе с предельной четкостью определены задачи, намечены пути их осуществления по проведению уборки сельскохозяйственных культур в сжатые сроки на высоком качественном уровне, выполнения и перевыполнения планов заготовок продуктов полеводства, разработаны меры материального и морального стимулирования людей, занятых в этой ответственной сельскохозяйственной кампании. Долг партийных организаций, сельскохозяйственных органов, колхозов и совхозов до конца выполнить поставленные партией и правительством задачи.

До начала жатвы осталось немного времени. Ряд хозяйств еще в зимний период и во время весеннего ненастья в основном подготовили уборочную технику, зерносушильное и складское хозяйство. Организованно и умело эта работа налажена, например, в совхозе «Мяксинский». Здесь за каждым механизатором закреплены уборочные машины. Сознавая, что успех на жатве будет зависеть прежде всего от того, насколько своевременно и качественно будут подготовлены агрегаты, механизаторы без особых напоминаний вели их ремонт, используя для этого каждый час свободного от других работ времени. Здесь в основном завершен ремонт комбайнов, подготовлены для двухсменной работы зернотока.

Успешно ведется подготовка уборочной техники в большинстве хозяйств Белозерского, Вологодского, Шекснинского и некоторых других районов. Здесь созданы и ведут ремонт техники специальные ремонтные группы.

Но в целом по области положение дел с подготовкой машин и механизмов к жатве вызывает серьезную озабоченность. Темпы этой работы даже ниже, чем в минувшем году. Особую тревогу вызывает ход подготовки к жатве в хозяйствах Никольского, Великоустюгского, Междуреченского, Кадуйского, Сямженского и ряда других районов. Здесь к большинству комбайнов, льнотеребилок, зерносушильных агрегатов и других машин еще не касалась рука ремонтеров. Такое положение дел руководители хозяйств и сельскохозяйственных органов пытаются объяснить загруженностью механизаторов другими работами. Но ведь «свободного» времени у них и впереди не будет. Сейчас в разгаре заготовка кормов, когда каждый человек на счету, каждый час дорог. В этих условиях заслуживает поддержки опыт тех хозяйств, где созданы и работают специальные ремонтные звенья или бригады, обеспеченные всем необходимым для быстрого и качественного ремонта машин, материально и морально заинтересованные в этом.

Слабо пока участвуют в ремонте уборочной техники некоторые районные об'единения «Сельхозтехники» и ремонтные предприятия. Колхозы и совхозы вправе рассчитывать на их большой вклад в это дело. Коллективы завода «Ремсельмаш», других ремонтных предприятий и объединений «Сельхозтехника» призваны изыскать дополнительные резервы и возможности для оказания более эффективной помощи земледельцам в подготовке и техническом обслуживании машин, в обеспечении хозяйств запасными частями.

Особой заботы требует качество подготовки техники. Каждый комбайн должен быть тщательно загерметизирован, оборудован стеблепод'емниками, зерноуловителями, фарами для ночной работы, умело отрегулирован для работы на разных режимах. Тщательно следует подготовить автомашины и тележки для перевозки зерна, чтобы наверняка исключить потери его при транспортировке. Агрономы должны побеспокоиться о своевременной подготовке и дезинфекции складского хозяйства. Одним словом, надо сделать все, чтобы совершенно исключить всякие потери на уборке урожая. Каждое зерно — в закрома, каждый клок соломы — в корм, — вот девиз нынешней жатвы.

Бесперебойное, ритмичное действие уборочного конвейера в решающей степени зависит от людей, занятых в нем. Вот почему так важно обеспечить боевой, зажигательный настрой на проведение уборки в сжатые сроки и без потерь. Решающее значение здесь будет иметь действенное социалистическое соревнование, умелое материальное и моральное стимулирование людей, обеспечение хорошо налаженного культурного и бытового обслуживания их. Творческое решение этих задач — прямой долг и обязанность партийных, советских, профсоюзных, комсомольских организаций.

Сжатые сроки, высокая нагрузка на комбайны в большинстве хозяйств требуют производительного использования уборочных агрегатов. Речь идет о том, чтобы обеспечить повсеместно двухсменную работу комбайнов, групповое использование их, круглосуточное действие зернотоков. Правильно поступают там, где при формировании экипажей уборочных агрегатов помощниками опытных комбайнеров назначают молодых механизаторов. Опыт и молодой задор хорошо дополняют друг друга.

Очень важно уже сейчас детально продумать системы технического обслуживания уборочных агрегатов, заправки их горючим, наладить диспетчерскую связь.

Уборка урожая — дело общенародное. Никто не имеет права стоять в стороне от него. Нет сомнения, большую, эффективную помощь окажут земледельцам труженики городов, шефствующие организации. ВСЕ СИЛЫ И СРЕДСТВА НА УСПЕШНОЕ ПРОВЕДЕНИЕ УБОРКИ УРОЖАЯ ЧЕТВЕРТОГО, ОПРЕДЕЛЯЮЩЕГО ГОДА ПЯТИЛЕТКИ!

Четвертый десяток лет трудится в бумажном производстве Сухонского ЦБК ударник коммунистического труда Василий Иванович Климов. 25 последних работает машинистом бумагоделательной машины. Возглавляет бригаду коммунистического труда. Коллектив ее успешно справляется с принятыми обязательствами.

На снимке: В. И. Климов. Фото Н. ЧЕСНОКОВА.

СОРЕВНОВАНИЕ ЛЕСОЗАГОТОВИТЕЛЕЙ

НА НОВЫЕ РУБЕЖИ

За шесть месяцев нынешнего года на предприятиях объединения вывезено сверх плана 147 тысяч кубометров древесины, реализовано сверхплановой продукции на 1380 тысяч рублей. Значительно увеличился об'ем переработки низкосортной древесины на технологическую щепу, коротномерные балансы и другую продукцию. Он составил 650 тысяч кубометров.

Обеспечен рост производительности труда по комплексной выработке, по сравнению с достигнутым за шесть месяцев прошлого года, на 9,4 кубометра, а по товарной продукции—на 3,5 процента.

На нижних складах к началу летнего сезона было уложено свыше одного миллиона кубометров хлыстов, что позволило обеспечить выполнение плана в апреле и мае, а многим предприятиям эти запасы позволят ритмично работать и в течение всего летнего периода.

В минувшем полугодии дополнительно включены в работу 40 челюстных погрузчиков, 95 автомашин разных марок, 15 сучкорезных установок. Погрузка древесины челюстными погрузчиками составила за это время 7 миллионов кубометров, или 80 процентов от всего объема вывозки. На лесозаготовительных предприятиях области имеется возможность к концу года полностью отделить погрузку хлыстов от трелевки.

Объединение добилось устойчивой работы в первом полугодии в значительной мере благодаря самоотверженному труду передовых коллективов предприятий, участков и бригад.

Комплексная лесозаготовительная бригада Н. И. Хлопуновского из Ковжинского леспромхоза, работая укрупненным составом, за 6 месяцев заготовила 32,6 тысячи кубометров леса при плане 25,9 тысячи кубометров. Бригада Г. В. Акилова из Митинского леспромхоза заготовила 24 тысячи кубометров древесины при плане 22,2, а коллектив Н. В. Белоусова из Тотемского леспромхоза—25,7 тысячи кубометров при плане 22,4 тысячи кубометров.

Машинист челюстного погрузчика Н. Н. Парфенов из Ломоватского леспромхоза за 6 месяцев отгрузил 52,3 тысячи кубометров леса в хлыстах, выполнив два плана. Экипаж лесовозного автомобиля «КРАЗ» в составе шоферов Лучина и Скуратова из Белозерского леспромхоза вывез с начала года более 11 тысяч кубометров леса при плане 9,7 тысячи кубометров.

К сожалению, в первом полугодии не все предприятия работали удовлетворительно, ряд из них не выполнили установленных планов по основным показателям. По общей вывозке древесины не выполнили заданий Лойгинский, Тарногский, Ломоватский и Чагодощенский леспромхозы. По вывозке деловой древесины не выполнили задания 11 предприятий, а по реализации товарной продукции—8.

Митинский, Великоустюгский, Ломоватский и Лойгинский леспромхозы снизили уровень производительности труда по сравнению с первым полугодием прошлого года. Особенно плохо поработали коллективы Лойгинского, Пюксенского и Тарногского леспромхозов, даже имея план вывозки древесины в об'емах, ниже достигнутых в первом полугодии 1973 года. Основная причина этого—отсутствие достаточного запаса хлыстов у трасс зимних лесовозных дорог. Руководителями указанных предприятий не были приняты оперативные меры по усилению заготовки древесины.

В связи с тем, что по итогам первого полугодия многие коллективы и отдельные рабочие досрочно выполнили социалистические обязательства на 1974 год, назрела необходимость пересмотра ранее принятых обязательств и широкой мобилизации коллективов на достижение еще более высоких рубежей. В этом залог досрочного выполнения планов.

«САЛЮТ-3»: НА БОРТУ ВСЕ НОРМАЛЬНО

Центр управления полетом, 8 июля. (ТАСС). Третий рабочий день на борту пилотируемой научной станции «Салют-3» закончился сегодня около часа ночи московского времени. Перед этим космонавты Павел Попович и Юрий Артюхин с помощью многофункциональной аппаратуры «Полином-2М» провели медико-биологические эксперименты по изучению гемодинамики в условиях невесомости.

В ходе эксперимента были получены данные, отражающие состояние кровообращения, скорости распространения пульсовой волны по артериям и позволяющие рассчитывать ударный и минутный об'емы сердца.

Результаты предварительной обработки проведенного обследования свидетельствуют о том, что функция кровообращения у обоих космонавтов не претерпела существенных изменений по сравнению с предполетным периодом.

В ходе выполнения программы полета четвертого рабочего дня с борта станции «Салют-3» проводились наблюдения поляризации солнечного света, отраженного земной поверхностью и атмосферой.

Результаты этих измерений будут использованы для совершенствования методик исследования природных ресурсов, а также при создании приборов автономной навигации космических аппаратов.

Самочувствие космонавтов Павла Поповича и Юрия Артюхина хорошее. Полет станции «Салют-3» продолжается.

В ЧЕСТЬ ЮБИЛЕЯ

Комсомольцы и молодежь Вологодского льнокомбината активно готовятся к 50-летию со дня присвоения комсомолу имени В. И. Ленина. О своих трудовых успехах в честь знаменательной даты молодые текстильщики сообщают в трудовом рапорте горкому и обкому ВЛКСМ: «В соревновании за досрочное выполнение обязательств определяющего года пятилетки высоких показателей добились многие комсомольцы предприятия. 20 из них досрочно завершили пятилетку и работают в счет 1976 года. Молодая ткачиха Елена Качкова, выполнив пятилетний план в марте, решила выработать дополнительно 150 тысяч погонных метров ткани.

Под девизом: «Ни один рабочий день, ни один рабочий час не должны пропадать впустую» — работают и молодые мотальщицы из бригады Валентины Воробьевой. В честь юбилея они дадут 24 тонны пряжи сверх плана».

В. ЖИРОВ.

Ударный месячник по строительству и ремонту дорог

ЗАДАНИЕ ВЫПОЛНЕНО

Пятого июля в Сокольском районе закончено выполнение заданий на период ударного месячника по строительству и ремонту дорог. Построено 4,4 километра автодорог вместо четырех километров, возведено три с половиной километра земляного полотна—на полкилометра больше задания, вывезено 15,5 тысячи кубометров дорожно-строительных материалов вместо 15 тысяч кубометров по плану. Полностью выполнено задание по ремонту дорог.

На дорожных работах высокой активностью отличаются коллективы Сокольской автотранспортной конторы № 1859, совхозов «Двиница» и «Биряковский». Следует отметить ударный труд бульдозеристов тт. Шилова, Семьина и Чередина. В течение всего месяца они работают с превышением норм выработки.

Н. ИГУМНОВ,
начальник Сокольского линейного управления автомобильных дорог.

СУТКИ ПЛАНЕТЫ

АМЕРИКАНСКИЕ ДЕЯТЕЛИ О ВСТРЕЧЕ В ВЕРХАХ

ВАШИНГТОН, 8 июля. (ТАСС). Видные американские политические деятели с удовлетворением восприняли итоги третьей встречи между руководителями Советского Союза и США.

Встреча в верхах в Москве была полезной, она позволила Президенту Р. Никсону и Генеральному секретарю ЦК КПСС Л. И. Брежневу продолжить диалог, который становится традиционным, заявил председатель сенатской комиссии по иностранным делам У. Фулбрайт в телевизионной передаче «Встреча с печатью».

Американский народ поддерживает политику разрядки в отношениях с Советским Союзом, подчеркнул У. Фулбрайт. В то же время, сказал он, в США имеются силы, выступающие против такой политики, —это прежде всего представители американских военных кругов, такие деятели, не отражающие настроений народа, как сенатор Джексон, председатель профсоюзного объединения АФТ—КПП Мини и другие. У. Фулбрайт критиковал их за попытки чинить препятствия развитию взаимовыгодных отношений с Советским Союзом.

Видный деятель демократической партии А. Гарриман подчеркнул, что Генеральный секретарь ЦК КПСС Л. И. Брежнев, который недавно принимал его в Москве, настойчиво стремится к заключению соглашений, направленных на уменьшение опасности возникновения ядерной войны. Это не означает, сказал он, что советский руководитель готов к одностороннему разоружению. Л. И. Брежнев настаивает на равенстве с нами в ядерной области и подчеркивает первостепенную необходимость сохранения мира. Я уверен в его искренности.

А. Гарриман выступил с резкой критикой «ястребов внутри демократической партии, утверждающих, что русским нельзя доверять». Такие утверждения, заявил он, просто глупы, поскольку Советский Союз заключил множество соглашений и все их выполняет.

СОТРУДНИЧЕСТВО УЧЕНЫХ

НЬЮ-ЙОРК, 8 июля. (Корр. ТАСС). Все более широким и плодотворным становится в последнее время сотрудничество советских и американских ученых.

Из Нью-Йорка вылетела на Аляску группа советских и американских археологов и антропологов, которые совместно будут изучать жизнь, культуру и обычаи древних обитателей Алеутских островов. Ученые намерены в течение месяца обследовать остров Умнак, где тысячи лет назад поселились выходцы из Сибири.

ОПЫТ БОЛЬШОГО ЗНАЧЕНИЯ

КОТОНУ, 8 июля. (ТАСС). «Освоение целинных земель в СССР не только сыграло важную роль в решении экономических задач самого Советского Союза, но и явилось грандиозным событием в истории мирового сельского хозяйства»,—пишет в газете «Того-пресс» ее главный редактор Месса Дотсе. Недавно он побывал в Советском Союзе, объехал обширные районы освоенных земель, где знакомился с организацией труда целинных колхозов и совхозов.

В обширном репортаже тоголезский журналист подробно рассказал об истории освоения целины, о сегодняшнем дне тружеников советских колхозов и совхозов. Он подчеркнул высокую механизацию и научную организацию сельскохозяйственных работ, а также хорошие условия труда и отдыха советского крестьянства.

КАЖДОЙ ФЕРМЕ— ДОСТАТОК КОРМОВ

НА ДАЛЬНИХ ПОКОСАХ

Хороши нынче выросли естественные травы на заливных лугах совхоза «Андога». Сейчас на дальних покосах трудится десять звеньев по 10—12 косарей в каждом. Им приданы конные косилки, грабли, другой необходимый инвентарь. Работа ведется дружно, слаженно. Каждому звену доведено задание, определены сроки, основная и дополнительная оплата поставлена в прямую зависимость от количества и качества застогованного сена.

Между звеньями организовано соревнование, итоги работы подводятся ежедневно. Каждый косарь знает, что предстоит ему сегодня сделать, что завтра и послезавтра. На дальних покосах организовано питание. Каждое звено имеет транзисторный приемник, снабжается свежими газетами, журналами.

Звеньями руководят опытные рабочие, среди них П. Смирнов, М. Цветков, А. Анисимов, Л. Белокуров и другие.

На лугах появились первые стога из душистого сена. Трудовое напряжение с каждым днем нарастает. Дирекция, партком, рабочий комитет поставили задачу не только полностью обеспечить скот кормами, но и повысить их качество. Для закладки силоса, сенажа имеются облицованные траншеи. Сейчас в хозяйстве работают два механизированных звена, руководимые Ю. А. Пушковым, А. И. Звонцовым.

Одновременно в хозяйстве налажено изготовление травяной муки из многолетних трав.

Н. ВАСИЛЬЕВ.

Кадуйский район.

Труженики бабаевского совхоза «Дубровка» нынче первыми в районе приступили к закладке сочного корма для общественного стада. В траншеи возле Иевковской фермы уже заложено 300 тонн зеленой массы, возле Загривской и Сиучской — по 320.

На эти цели использовали рожь, специально посеянную на 125 гектарах. Сразу же половина этой площади была засеяна однолетними. Сейчас, после выпавших дождей, они буйно развиваются. Выходит, что дубровчане с одной и той же площади снимут два урожая зеленой массы.

Кроме того, на кормовые цели посеяно 212 гектаров мешанок. Виды на урожай хорошие. По подсчетам специалистов **силоса нынче будет заложено на зиму в два с лишним раза больше прошлого года.**

На зеленой жатве успели отличиться механизированные звенья А. И. Куропаткина и секретаря комсомольской организации Валерия Филина.

УРОКИ УЧАТ

Уборку естественных трав это хозяйство начало также одним из первых. В бригадах состоялись традиционные рабочие собрания и совещание политинформаторов, посвященные началу сенокосной страды. На них выступили директор совхоза Г. А. Гречухин, секретарь парткома Т. С. Ефимова, специалисты, агитаторы, бригадиры. Откровенный, деловой разговор шел о создании прочного запаса кормов на предстоящую зимовку.

Первыми выехали на заливные участки рабочие второй и четвертой бригад, которыми руководят член КПСС Е. М. Штанова и комсомолец Сергей Смирнов. Пока убирают эти участки, «подойдут» и другие, менее продуктивные. А вообще намечено траву убрать в стога со всех дальних и ближних пожен. Горький урок прошлого года, когда под снег ушли травы со 120 гектаров, теперь не должен повториться.

На прошедших собраниях обсуждены меры, стимулирующие ударный труд косцов. Их **оплата за первые двадцать дней повышается на 40 процентов, механизаторов — за первую декаду на 55, за вторую — на 40 процентов, при условии выполнения норм выработки. После выполнения сезонного задания дополнительная оплата повышается.**

В совхозе своевременно подготовлены инвентарь и транспортные средства для перевозки людей на работу и с работы, позаботились о питании рабочих, их культурном и бытовом обслуживании.

Между бригадами и звеньями организуется действенное социалистическое соревнование. В честь звена-победителя по итогам каждой пятидневки будет подниматься флаг трудовой славы, передовой бригаде по результатам сезона решено вручить Красное знамя.

На луга по рекам Чагодоще, Внине, Витимец, Колпь, Сиуч выехало более ста человек. Темпы работ с каждым днем нарастают. И это вполне понятно — торопит уборка зерновых.

К. АНДРЕЕВ,
наш соб. корр.

С УЧЕТОМ КАЧЕСТВА

Зимой силос в кормовом рационе молочного стада занимает у нас около шестидесяти процентов. Поэтому от количества и качества заготовки этого корма в основном зависит продуктивность скота.

Подсчитав свои возможности, члены механизированного звена по силосованию Е. Л. Кукушкина решили заложить в траншеи три тысячи тонн силоса и 645 тонн сенажа—по восемь тонн на корову, или на две тонны больше прошлогоднего.

Для закладки зеленой массы имеется четыре бетонированных траншеи емкостью по 750—800 тонн каждая.

Заготовку кормов ведем только машинами и механизмами. В звене Е. Л. Кукушкина работает две роторных косилки-измельчителя, столько же комбайнов.

С первого же дня силосования звено работает так, чтобы передать животноводам сочные корма только отличного качества. Это в первую очередь зависит от сроков заполнения траншеи зеленой массой. Для ускорения темпов уборочных работ механизаторы выезжают на поля сеяных трав в четыре часа утра. Косят и силосуют зеленую массу до десяти часов вечера с трехчасовым перерывом на обед. Такой распорядок дня удобен тем, что механизаторы работают в наиболее прохладное время суток. К траншеям подвозится сочная зеленая масса. Трава меньше пылится при косовице и транспортировке.

Каждый уборочный агрегат, каждую транспортную единицу механизаторы стараются использовать высокопроизводительно. За косилкой-измельчителем или комбайном закреплено по две тракторных тележки с нарощенными бортами. Для того, чтобы избежать потерь зеленой массы при транспортировке, тележки укрываются сетками.

На трамбовке механизаторы Г. А. Жуков и Н. М. Волков работают круглосуточно. В их распоряжении два трактора — «С-100» и «ДТ-75». Совхозные умельцы сконструировали и навесили на трактор «ДТ-75» специальное приспособление, с помощью которого зеленая масса ровным слоем укладывается в траншею. После ее разравнивания начинается трамбовка трактором «С-100».

Такая организация труда позволяет механизаторам укладываться в график заготовки кормов. Всего пять дней потребовалось им, чтобы полностью заложить траншею емкостью 1200 тонн.

Для повышения качества силоса мы приняли и некоторые другие меры. Все траншеи промыты, бетонные соединения зацементированы. Устроены колодцы для отвода грунтовых вод.

После окончания силосования траншеи тщательно укрываются соломой, а затем слоем земли, которая плотно утрамбовывается.

Сокращению сроков закладки силоса, соблюдению механизаторами необходимых требований для получения корма высокого качества способствует и хорошо продуманная оплата их труда. После проведения анализов звено за силос первого класса получит дополнительно к зарплате шестьдесят процентов, а второго класса—тридцать процентов.

Единственный недостаток при закладке силоса у нас тот, что мы не обрабатываем зеленую массу карбамидом. У нас его нет в наличии. Обращались по этому поводу в районное объединение «Сельхозтехника», на завозную базу—но все безрезультатно.

С. СИПИН,
старший зоотехник совхоза «Плодопитомнический» Вологодского района.

12 июля 1974 года состоится торжественное заседание комсомольского актива области и города, посвященное 50-летию со дня присвоения комсомолу имени В. И. Ленина. Начало заседания в 18 часов в помещении Дворца культуры железнодорожников.

ОБЛАСТНОЙ КОМИТЕТ ВЛКСМ.

КАК ЖИВЕШЬ, ПАРТИЙНАЯ ГРУППА

ЛИЧНЫМ ПРИМЕРОМ

В партийной организации завода железобетонных изделий и конструкций треста «Череповецметаллургстрой» создано и действует тринадцать партийных групп. В работе каждой из них есть что-то свое, особенное, но всех объединяет одна общая задача — мобилизация заводского коллектива на выполнение социалистических обязательств четвертого, определяющего года пятилетки.

Возьмем партгруппу шестого цеха. В ней семь коммунистов. Все они на решающих участках производства. Добросовестным трудом, личным примером увлекают рабочий коллектив на образцовый труд.

Работу свою партгруппа строит по плану. В него также включаются отдельные мероприятия, проводимые цеховым комитетом профсоюза и комсомольской группой. Это облегчает не только контроль за работой этих организаций, но и дает возможность, если требуется, вовремя помогать им.

Партгруппа регулярно проводит свои собрания. На них, как правило, приглашаются комсомольцы и беспартийные активисты. Совместно обсуждаются на собраниях итоги выполнения производственных планов, анализируется состояние трудовой дисциплины, охраны труда и техники безопасности, экономии сырья и электроэнергии. В прошлом и текущем годах на партсобраниях отчитались о своей работе все инженерно-технические работники цеха. Это помогло специалистам лучше увидеть свои недостатки и быстрее устранить их. Так, теперь мастера Орлова, Елупова и Басалаева заметно лучше стали информировать рабочих по вопросам политической, экономической и культурной жизни страны и международному положению. Мастер Штевнин хорошо помогает партгруппе в организации соревнования и рационализаторской работы.

В целях большего воздействия на работу коллектива все коммунисты имеют постоянные партийные поручения. Бригадир Н. А. Елупов — член цехового комитета профсоюза, заместитель председателя партийной комиссии контроля за использованием техники. Формовщик Ф. И. Медников — член группы народного контроля, машинист крана В. П. Зайцева — групкомсорг, бригадир Н. П. Шарантилов — член цехового товарищеского суда, формовщица Р. М. Черемисина — председатель культурно-массовой комиссии цехкома, слесарь Н. А. Смирнов — агитатор.

Партийная группа смело вторгается в производственные дела цеха, влияет на улучшение их. По предложению коммунистов увеличены скорости перемещения сk-лового под'емника и бетоноукладчика на первом посту. Это позволило повысить производительность труда, увеличить выпуск сборного железобетона для стана «2000».

В пятом цехе завода по инициативе партийной группы внедрен заглаживающий ролик, что позволило повысить качество железобетонных изделий. Замена вибростолов типа «Северянин» на вибротумбы позволила уменьшить шум в цехе. Здесь, как и в других партгруппах, все коммунисты учатся. Заместитель начальника цеха, партгрупорг В. И. Иванов — пропагандист. Начальник цеха В. Ф. Шаманин, механик Ю. И. Ваганов и арматурщик П. К. Белов повышают знания в школе основ экономики и управления производством. Крановщик Н. К. Акулич учится на вечернем отделении техникума.

Коммунисты постоянно заботятся о совершенствовании мастерства рабочих, передают им свой опыт и знания. С помощью партгрупорга В. И. Иванова семь формовщиков повысили свою квалификацию, а начальник цеха коммунист В. Ф. Шаманин подготовил группу рабочих для работы на кран-балках.

Известно, что сила партийной группы в ее живых, практических делах. А это зависит прежде всего от инициативы и настойчивости самих коммунистов и от тех, кто возглавляет партгруппу, от личного примера в труде партийных активистов. Это доказывает на практике, например, партгрупорг первого цеха П. Т. Землянкин. Вот уже четверть века работает он плотником-опалубщиком. За эти годы Павел Тихонович обучил многих молодых рабочих изготовлять и собирать деревянные формы опалубки. Сам он выполняет сменные задания на 120—130 процентов. Постоянно его имя заносится на Доску почета, его награждают почетными грамотами, за успехи в труде он удостоен высокой правительственной награды — ордена Ленина. За это коммунисты цеха на протяжении многих лет избирают его своим вожаком. Избирают потому, что он оправдывает их доверие, прост в общении, умеет поговорить с каждым рабочим, выслушать, дать совет и помочь.

Так работают партийные группы и в других цехах. И если завод в текущем году уже трижды выходил победителем в соревновании промышленных предприятий треста, то в этом немалая заслуга низового звена нашей партии — партийных групп, являющихся организаторами трудовых коллективов.

Я. ЗАДОРИН,
наш внештатный корр.

Волго-Балтийскому каналу им. В. И. Ленина исполнилось десять лет. Череповецкий гидроузел с седьмым шлюзом является парадным входом в него со стороны Волги.

Коллектив гидроузла успешно держит трудовую вахту юбилейной десятой навигации. Так, в мае нормы времени на шлюзовании судов сокращены на 9,7 процента, социалистические обязательства перекрыты на 2 процента. С таким же успехом идет работа и в эти дни.

НА СНИМКАХ: 1. На пульте управления шлюза — диспетчер Михаил Семенович Кураков, ударник коммунистического труда. **2.** Очередное судно проходит через седьмой шлюз.

Фото Г. ЕФИМОВСКОГО.

ССО-74

ПЯТЬДЕСЯТ УДАРНЫХ ДНЕЙ

В учебных заведениях нашей области организовано восемьдесят студенческих строительных отрядов. В их составе свыше трех тысяч юношей и девушек, которые в наступающем трудовом семестре примут активное участие в сооружении объектов четвертого, определяющего года девятой пятилетки.

Бойцы ССО будут работать на территории 22 районов области. Производственная программа областного отряда, утвержденная Центральным штабом ССО ЦК ВЛКСМ, составляет четыре с половиной миллиона рублей строительно-монтажных работ.

Большая часть этих средств — 3,3 миллиона рублей будет освоена на строительстве объектов сельского хозяйства. Тем самым студенты нашей области внесут свой трудовой вклад в общенародное дело выполнения постановления ЦК КПСС и Совета Министров СССР «О мерах по дальнейшему развитию сельского хозяйства Нечерноземной зоны РСФСР». Студенты Вологодского педагогического института, например, будут строить кролиководческую ферму в совхозе «Плодопитомничеський», об'екты Вологодской птицефабрики, опытно-мелиоративной станции, коровник в совхозе «Родина» Кирилловского района и ряд других.

В программе работ областного студенческого строительного отряда также важные объекты пятилетки, как Череповецкий химический завод, компрессорные станции газопровода «Сияние Севера», Череповецкая ГРЭС, Череповецкая свинофабрика, высоковольтные линии электропередач, мелиорация колхозных и совхозных земель.

Готовы ли студенческие строительные отряды к выполнению столь ответственных задач? Все ли сделано в строительных организациях для их приема и обеспечения высокопроизводительного труда? Эти вопросы обсуждались на состоявшемся недавно расширенном заседании штаба областного студенческого отряда. В его работе приняли участие командиры ССО, секретари комитетов ВЛКСМ учебных заведений, руководители строительных и хозяйственных организаций.

Командир областного студенческого отряда В. Ф. Захаров доложил, что бойцы ССО готовы начать трудовой семестр, который ныне пройдет под девизом: «50-летию присвоения комсомолу имени В. И. Ленина — 50 ударных дней!». Успешной работе студентов на стройках области будет способствовать большая подготовка. В отрядах обучено около девятисот каменщиков, бетонщиков, штукатуров-маляров, плотников, электромонтеров и других специалистов. Проведены также занятия по технике безопасности. Следует, однако, отметить, что бойцы отдельных отрядов не провели практических занятий. В частности, такой возможности не предоставили студентам руководители строительства Череповецкой ГРЭС.

Большинство строительных организаций неплохо подготовилось к приему ССО: есть фронт работ, составлены графики обеспечения их стройматериалами, подготовлены жилье, пищеблоки. К сожалению, нельзя этого сказать об управлении «Спецстрой» и ПМК-603 треста «Вологдасельстрой». Из-за неподготовленности к приему отозван строительный отряд с об'екта Усть-Кубинской МКСО. Об'екты первого строительного управления треста «Ярославгазстрой» не полностью укомплектованы техникой.

У строительных отрядов вызывает большую тревогу готовность об'ектов электрификации. Самым серьезным недостатком здесь является то, что в ряде районов не прорублены просеки для строительства линий электропередачи. Имеются трудности в подборе объектов для ССО в тресте «Череповецметаллургстрой».

Для координирования усилий студенческих отрядов и их оперативного руководства целесообразно было бы в строительных организациях создать специальные группы. Они поддерживали бы постоянную связь с областным штабом ССО, контролировали обеспечение отрядов строительными материалами, оборудованием, охрану труда, разрешали неувязки в организации их размещения, отдыха и питания.

Выступившие затем главный инженер Череповецкого зонального штаба студенческих строительных отрядов Н. Шохин, командиры ССО «Энергия» (филиал СЗПИ) П. Зайцев, В. Коньков, А. Краснобаев, Ю. Лукинский и другие доложили о готовности своих отрядов к выезду на об'екты, высказали ряд претензий к организациям, где они будут работать.

Заместитель начальника механизированной колонны № 19 треста «Верхневолжскэлектросетьстрой» С. Буторин признал, что в ряде районов действительно не прорублены просеки для строительства ЛЭП и сейчас принимаются все меры к тому, чтобы подготовить фронт работ к приезду студентов. В этом должны существенную помощь оказать местные хозяйственные организации.

О мероприятиях по подготовке к приему студенческих строительных отрядов и обеспечению их высокопроизводительного труда рассказали начальник ПМК-301 треста «Связьстрой» В. Пылев, заместитель управляющего трестом «Вологдалесстрой» В. Мещеряков, заместитель управляющего трестом «Вологдамелиоводстрой» Г. Гудков, начальник производственно-технического отдела треста «Вологдапромстрой» В. Щербаков и начальник ПТО треста «Вологдасельхозмонтаж» В. Горбань. Они заверили, что недостатки будут в ближайшее время устранены.

В воскресенье, 30 июня, в Вологде состоялся парад студенческих строительных отрядов учебных заведений областного центра. Они рапортовали о готовности по-ударному трудиться на стройках девятой пятилетки, с честью выполнять все задания своих комсомольских организаций.

В ближайшие дни ССО будут отправляться на об'екты.

Н. ВОЛКОВ.

СЕНАЖ — ЦЕННЫЙ КОРМ

Сенаж по своим кормовым и физическим свойствам занимает промежуточное место между силосом и сеном (его РН равна 4,8—5,0). **Решающее условие, обеспечивающее высокое качество его, — оптимальные пределы влажности и тщательная изоляция массы от доступа воздуха.**

Правильно приготовленный сенаж представляет собой сыпучую, легкотранспортируемую массу светло-коричневого цвета с приятным ароматным фруктовым запахом. В одном его килограмме содержится 0,3—0,35 кормовых единицы, 50—60 граммов переваримого протеина, 30—40 миллиграммов каротина, 4—5 граммов кальция, 1,5—2 — фосфора, 400—500 — абсолютно сухого вещества, ценные аминокислоты, ферменты, микроэлементы.

Килограмм высококачественного сенажа может заменить 2—3 килограмма силоса.

Для заготовки сенажа можно использовать смеси клевера с тимофеевкой, а также травы с лучших естественных заливных лугов. Бобовые травы рекомендуется скашивать в период бутонизации — в начале цветения, а злаковые — в начале колошения, то есть, когда они содержат больше питательных веществ, витаминов, аминокислот, ферментов.

Погодные условия в этом году благоприятно влияют на отрастание клеверов, и эту возможность нужно использовать для заготовки сенажа. Сенаж требователен к себе, с ним много хлопот, но зимой он окупит себя полностью.

Технология закладки сенажа складывается из ряда операций.

Скашивание массы проводят любыми сенокосилками.

Процесс провяливания зависит от погодных условий. В обычное лето, при хорошей погоде, в условиях Вологодской области период провяливания массы достаточен в течение одних суток. Влажность после суточного провяливания уменьшается с 71 до 53 процентов, а после двухсуточного — до 43. В практике часто наблюдается пересушивание массы до 30 процентов, так как при урожае ее в пределах десяти тонн, особенно в сухую жаркую погоду, провяливание массы происходит за несколько часов.

Оптимальную влажность провяленной массы можно приблизительно определить без влагомера по следующим признакам: для злаковых трав — листья гибкие, немного вялые, стебель упругий. У молодых растений стебель расщепленный, внутри почти свежий. У бобовых трав — листья еще гибкие, стебель вялый, верхняя часть совершенно свежая.

Провяленную массу до влажности 30 процентов и ниже очень трудно утрамбовать и получить хороший сенаж, не говоря уже о больших потерях питательных веществ в ней.

Если лето засушливое и жаркое, провяливание массы может быть исключено совсем, так как масса уже на корню имеет влажность 55—65 процентов и пригодна для сенажирования.

При дождливой погоде провяливание также затруднено. Поэтому при заготовке сенажа надо действовать по обстановке. Если начали закладывать сенаж в хорошую погоду и неожиданно пошел дождь, продолжать укладывать в траншею непровяленную массу, главное — не потерять время и заложить силос. При улучшении погоды можно снова закладывать провяленную массу. При постоянной закладке массы влажности уравниваются и это не оказывает отрицательного влияния на качество корма.

Трамбовка массы осуществляется тяжелыми гусеничными тракторами с начала и до конца заполнения хранилища, желательно круглосуточно. Качество уплотнения можно контролировать путем измерения ее температуры. Если она свыше 40 градусов, то трамбовку необходимо усилить, чтобы не допустить дальнейшего притока воздуха в корм.

Укрытие хранилищ необходимо начинать сразу же после заполнения траншеи массой. Сначала закрыть слоем сырой травы в 30—40 сантиметров, пленкой (если есть такая возможность), а затем слоем земли в 40—50 сантиметров.

Для закладки сенажа наиболее пригодны специальные башни, но поскольку их выпускается недостаточно, то можно использовать полуназемные облицованные плитами траншеи, емкостью от 100 до 500 тонн.

Важным приемом заготовки кормов является сенажирование зерновых культур, убираемых прямым комбайнированием в фазе молочно-восковой или восковой спелости. Высокое содержание сухих веществ не требует провяливания растений при сенажировании. Уборка зерновых культур в целом виде способствует повышению содержания питательных веществ в одном килограмме корма.

В нашей области можно применить следующие смеси для производства сенажа и уборки их в целом виде: овес, ячмень, смеси гороха — овса — ячменя, гороха — овса — вики — ячменя и другие, более сложные. Для уборки этих смесей на сенаж прямым комбайнированием можно использовать уборочные машины КИК-1,4, Е-280, КС-1,8, СК-2,6, КС-2,6. Закладку массы следует производить в те же хранилища и по той же технологии, которая описана выше.

В связи с интенсификацией скотоводства и переводом его на промышленную основу определенный интерес представляет приготовление сенажа из зеленых растений с добавкой сухих компонентов грубых кормов и зерноотходов.

По приготовлению такого сенажа в нашей области имеется некоторый опыт. В Северо-Западном НИИ молочного и лугопастбищного хозяйства в 1973 году была приготовлена траншея сенажа на 300 тонн из соломы зерновых культур в смеси с зеленой массой гороха — овса в следующем соотношении: две части соломы и одна часть зеленой массы. Сроки уборки зерновых и зеленой массы из повторных посевов совпадают. Зеленая масса и солома закладывались в силосную траншею послойно, в процессе закладки вносилась молочная сыворотка — по 150 килограммов на каждую тонну соломы, 5—6 килограммов карбамида, 4—5 — поваренной соли и 20— концентрированных мучных кормов. Масса в процессе закладки тщательно утрамбовывалась, солома намельчалась на месте погрузки. После заполнения траншея была закрыта слоем земли толщиной в 40 сантиметров.

Опыт силосования соломы в СЗНИИМПХ, а также в ряде хозяйств нашей области показывает, что вследствие этого повышается ее питательность с 0,18 до 0,25—0,30 кормовых единиц, переваримость с 30—40 до 50—60 процентов и, следовательно, поедаемость животными. Содержание переваримого протеина в таком корме возрастает по сравнению с сухой соломой с 6—9 до 20 граммов. По влажности, а также по консистенции и кислотности такой корм близок к сенажу.

Основными и обязательными требованиями при силосовании соломы являются: быстрая, беспрерывная закладка массы в хранилище, в 3 — 5 дней — не более, измельчение крупностебельчатой соломы в виде резки длиной 10—20 сантиметров, тщательная трамбовка до полного вытеснения воздуха из массы, смачивание молочной сывороткой, если нет ее, то бардой, разведенной в воде патокой или специальным раствором воды с закваской, в которой выращены молочно-кислые бактерии, сбраживающие корм.

Правильно приготовленный сенаж из соломы имеет бурый цвет, приятный кисловато-хлебный запах, шелковистую мягкую консистенцию и охотно поедается животными. Нормы скармливания его молочным коровам — 10—15 килограммов, молодняку — 5—6 на голову в сутки.

Какой бы вид сенажа ни закладывался в хозяйстве, большое внимание должно уделяться правильному его учету. Масса, закладываемая на сенаж, должна взвешиваться обязательно. Сенаж при закладке в обычные траншеи приходуется в количестве 90 процентов от веса заложенной массы. В хозяйствах, где нет возможности взвешивать закладываемую массу, ее приходуют, исходя из объемного веса корма. Вес одного кубометра сенажной массы составляет 350—450 килограммов и зависит от степени уплотнения.

Выемку сенажа можно производить экскаватором Э-153, оборудованным вилами, а раздачу — кормовым транспортером ТВК-80 или мобильным транспортом.

Разработанные приемы технологии сенажа позволяют готовить сенаж из разных культур, которые поспевают в разные сроки. Все это дает возможность равномерно распределить технику и рабочую силу в период заготовки кормов.

Практика кормопроизводства и кормления скота показывает, что на случай засухи, неурожая в каждом хозяйстве необходимо иметь страховой фонд кормов. Как раз таким страховым фондом может служить сенаж. В закрытом состоянии, в полуназемных траншеях сенаж можно хранить в течение 3—5 лет, причем качество корма не теряется.

Н. ЗАБЕГАЛОВА,
заведующая отделом кормления СЗНИИМПХ.
Г. ИПАТОВА,
старший научный сотрудник отдела.

ЗА БЛАГОУСТРОЙСТВО ГОРОДОВ И СЕЛ

ОБНОВЛЕНИЕ

В О ВСЕРОССИЙСКОМ соревновании городов и районов за лучшее благоустройство и санитарное состояние населенных пунктов в числе победителей назван Устюженский район нашей области. Району передано переходящее Красное знамя Совета Министров РСФСР и ВЦСПС и денежная премия.

Как шли устюженцы к этому успеху?

Если доведется вам побывать в селах и поселках этого района, вы узнаете, как изменились они за последние годы. Построены новые добротные дома, пролегли дороги, озеленены улицы. В районе появились красивые парки, 24 сквера. В быт трудящихся вошли газ, водопровод.

Поселок Желябово еще когда-то имел не очень приглядный вид. А теперь обновление пришло и сюда. Большинство домов заново отремонтировано, стены домов отливают свежей окраской. Улицы буквально утопают в зелени. Здесь заасфальтированы тротуары, есть собственный водопровод. Только в нынешнем году на благоустройство поселка выделено 25 тысяч рублей.

Большие средства затрачиваются и на благоустройство районного центра. Строятся очистные сооружения с биологической очисткой стоков.

В районе развернулось массовое движение за санитарную культуру, чистоту и благоустройство населенных пунктов. Почти повсеместно регулярно проводятся субботники: приводятся в порядок улицы и дворы, очищаются от хлама скверы, ремонтируются колодцы.

Размах этого движения характеризуют две цифры. Вот первая: в районе ежегодно высаживается до двадцати тысяч различных деревьев. И вторая: на благоустройстве сел трудящиеся района ежегодно отрабатывают по 30 тысяч дней.

Городской Совет выступил с доброй инициативой: объявил первый понедельник каждого месяца санитарным днем. В этот день проверяется санитарное состояние улиц, промышленных предприятий, учреждений. Недостатки тут же устраняются. А в самое «слякотное» время года — весной — в городе обязательно проводится месячник санитарной очистки.

Но добиться чистоты это еще полдела. Необходимо продвигать санитарную культуру и на производство. Поэтому в районе большое значение придается деятельности санитарных постов. Их в районе 100 — на фермах, в ремонтных мастерских, школах.

Члены санитарного поста молочнотоварной фермы колхоза «Доброволец», например, ежедневно следят за тем, чтобы вовремя был убран навоз, не захламлялись кормушки, проходы. Они ведут и большую профилактическую работу. Именно члены этого поста добились, чтобы правление колхоза выделило отдельные помещения для мытья, кипячения и сушки посуды. При участии заведующей Крутецким медпунктом З. А. Чумикановой на ферме регулярно выпускается санитарный бюллетень. И как результат — в течение ряда лет колхоз сдает молоко только первой категории.

Помимо постов в селах работают санитарные дружины. Разумеется, для такой работы нужен резерв квалифицированных активистов. В районе предусмотрели и это. Здесь подготовлено 162 общественных инспектора. Каждый из них имеет теперь собственный «подконтрольный» участок или объект.

Конечно, в районе еще далеко не все так, как хотелось бы. Есть еще села, где улицы не благоустроены, дворы захламлены. Не все сельские Советы по-настоящему включились в поход за санитарную культуру. Да и не всеми руководителями достаточно осознана еще важность этой работы. Но достигнутые успехи — залог того, что дело не замрет, не остановится. А значит — еще краше, еще моложе станут завтра села и поселки района.

В. ВОЙТОВ.

По стране Советов

ДОМА СТРОИТЕЛЕЙ БАМа

На окраине таежного го... рода Шимановска начат... строительство комбинат... крупнопанельного домост... роения производитель... ностью 75 тысяч кубометро... панелей в год. Продукци... предприятия пойдет в го... рода и поселки Байкало... Амурской магистрали. Пе... ред строителями поставле... на задача — выдать первы... панели многоэтажных до... мов уже в следующем го... ду.

Фундаменты цехов комби... ната поручено сооружат... студентам Московского ин... ститута инженеров желез... нодорожного транспорта.

СКРЕПЕР-ГИГАНТ

Инженеры и рабочие Че... лябинского завода дорож... ных машин имени Колющен... ко совместно со специали... стами Всесоюзного научно... исследовательского инсти... тута строительного и до... рожного машиностроени... создали самоходный скре... пер с ковшом емкость... 25 кубометров.

Новый уральский бога... тырь имеет дизельный дви... гатель мощностью 850 ло... шадиных сил с электриче... ской трансмиссией. Все че... тыре колеса, диаметр кот... рых достигает трех метро... — ведущие. В центре каж... дого из них вмонтирова... мотор. Скорость в момен... набора грунта регулиру... ется автоматически в зави... симости от сопротивлени... — тягового усилия.

БЛЮМИНГ «1500» — В УМЕЛЫЕ РУКИ

Пятьсот рабочих различ... ных профессий готовятся... принять «в свои руки... строящийся на Нижнета... гильском металлургическо... комбинате имени Ленин... новый металлургический ги... гант — блюминг «1500».

На предприятии разрабо... таны специальные програ... мы. Теоретическое обуч... ние ведется по профессио... нальным группам с отр... вом от производства. Пра... ктические занятия... в действующих цехах. Дл... тех, кто будет работать с... оригинальным электрообо... рудованием, какое на ком... бинате прежде не применя... лось, создан технически... кабинет. Здесь отрабаты... ваются практические нав... ки по наладке и регулиро... ванию сложнейших электри... ческих схем.

Часть рабочих наиболе... сложных профессий на... правлена на стажировку н... родственные предприятия... Челябинск, Магнитогорск... Липецк, Кривой Рог, Чере... повец.

ВЕРТОЛЕТ — ЗЕМЛЕДЕЛЕЦ

Первое подразделени... вертолетов КА-26 появи... лось над полями Узбеки... стана.

Вертолеты базируются... Коканде, где расположен... одно из передовых авиа... предприятий страны, во... главляемое Героем Социа... листического Труда Заиро... Расуловым. Винтокрылые... машины можно увидет... над садами, плантациям... хлопчатника и риса. Он... уничтожают вредителе... истребляют сорняки. Верто... летная обработка полей об... ходится значительно деше... ле самолетной, поскольк... исключается повторное опы... ливание.

В сезон своего «дебюта... КА-26 обработают 30 тыся... гектаров земель Фергана... ской долины.

СОРОК КОСТРОМСКИХ МИЛЛИАРДОВ

Выработку сорока мил... лиардов киловатт-часов... электроэнергии завершил... коллектив Костромской... ГРЭС, отмечающий пятиле... тие со дня пуска первого... агрегата этой тепловой... электростанции. Достиже... ние такого рубежа преду... сматривалось планом в ок... тябре. Но благодаря до... срочному пуску и быстрому... освоению седьмого и вось... мого энергоблоков... «трехсоттысячников» кост... ромские энергетики на це... лый квартал опереди... план.

Коллектив ГРЭС за эти го... ды добился лучших сред... однотипных станций показа... телей в эксплуатации подоб... ных агрегатов. В результат... внедрения наиболее рацио... нальных режимов сжигани... мазута и других новейш... расход топлива на прои... водство одного киловатт-ча... са электроэнергии здес... доведен до 328 граммов... при плане 330 граммов.

(ТАСС).

В «Салюте», как дома

В «резиденции» медиков, занявших один из просторных залов Центра управления полетом, в любую минуту можно узнать о самочувствии экипажа. Фиксируется любое изменение пульса и дыхания космонавта. Ведется здесь и такая трудно поддающаяся математическим оценкам статистика, которую психологи называют жизненным тонусом космонавта. Обитателей орбитальной станции медики оценивают и по этой своеобразной «шкале юмора».

— Павел Попович в этом смысле превзошел все наши ожидания,—говорит один из врачей.—За первые сутки работы станции он и бортинженер трудились непрерывно 17 часов и только семь отдыхали. И ни одного сеанса связи не проходит без того, чтобы Центр управления не загудел от хохота после очередной шутки командира экипажа.

— «Заря», я «Беркут»—мы в растерянности,—говорит Попович Евгению Хрунову, заступившему на вахту в очередном сеансе связи. — Мало того, что «шампанское» не захватили на новоселье, а теперь и побриться не успеваем перед встречей с вами на экране...

А время первого телерепортажа с борта станции приближается. Ровно в 23 часа 10 минут Юрий Артюхин включил софиты в орбитальной телестудии, и на экране появился командир экипажа. Он рассказывает об устройстве станции, показывает на пульт управления, пульт связи с Землей, обращает внимание на глобус, на котором фиксируется положение станции над планетой.

После этого краткого телерепортажа мы просим одного из конструкторов — разработчиков станции подробнее рассказать о ее устройстве, об интерьере этого «космического дома».

— Конструкции орбитальных станций, этих универсальных космических аппаратов для проведения научных исследований на орбите, постоянно совершенствуются, — говорит инженер.—Прежде всего, мы стремимся к тому, чтобы значительно повысить эффективность их работы. Что это значит? Перед космической наукой стоит множество задач, и решать их надо с более высоким коэффициентом полезного действия. Взять, например, энергоснабжение станции. На «Салюте-3» установлена система панелей солнечных батарей большей площади, которые всегда направлены на солнце.

Общий вес нашей станции вместе с «Союзом» составляет более 25 тонн, продолжает конструктор. Она состоит из двух цилиндров разного диаметра, соединенных конусом.

Внутреннее помещение станции разделено на четыре функциональных отсека: отсек научной аппаратуры, рабочий, отсек для отдыха космонавтов и переходный.

Ровный, мягкий свет льется по стенам этой научной лаборатории. Кстати, «пол» ее окрашен в темный тон, потолок в светлый. Это небольшая психологическая хитрость: мы решили попробовать создать для экипажа необычную в условиях невесомости обстановку.

В отсеке научной аппаратуры размещено основное оборудование станции, системы жизнеобеспечения, управления станцией.

В рабочем отсеке—пульты управления станцией, системы контроля за энергопитанием, пульт связи, рабочее кресло. Переходим по коридору в бытовой отсек — спальня, небольшая кухня. И все это с привычной, похожей на земную мебелью—маленький столик, сервированный на двоих, правда, с помощью зажимов, удерживающих посуду в невесомости. Рядом кресло для медицинских исследований, библиотека, на борту есть также малый спортзал с комплексным тренажером для бега, ходьбы и прыжков на месте. На нем можно имитировать в условиях невесомости упражнения со штангой и гантелями.

— А как вы оцениваете работу новоселов в вашем «доме»?—спросили мы конструктора.

— Оба работают не только с исключительным знанием дела, но и с увлеченностью, я бы даже сказал, с азартом.

Когда мы покидали во втором часу ночи залы Центра управления полетом, завершался очередной сеанс связи со станцией.

— Ну, вот и входим, наконец-то, в «московский график», —не удержался и здесь от шутки Павел Попович.

— Вы потрудились на славу, друзья,—отвечает «Заря», —спокойных вам снов.

Н. ЖЕЛЕЗНОВ,
спец. корр. ТАСС.
Центр управления полетом.

В СТРАНАХ СОЦИАЛИЗМА

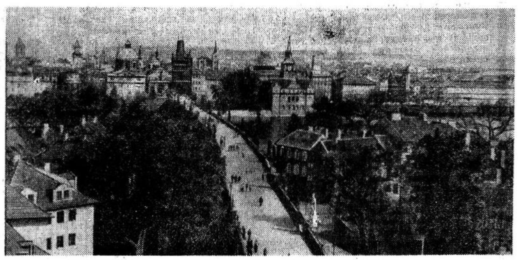

ПРАГА. Закончена реставрация старинного Карлова моста через Влтаву, построенного чешскими мастерами еще в XIV веке. Старейшина пражских мостов, украшенный великолепными скульптурами, и по сей день служит людям. С целью сохранения этого памятника средневековой архитектуры автомобильное движение через мост запрещено. Здесь всегда много пешеходов.

Фото ЧТК—ТАСС.

ФЛАГ НАД ЯРМАРКОЙ

СОФИЯ. («София-пресс» — АПН). Болгария поддерживает активные внешнеторговые связи со 109 странами мира. В этом году Болгарская торгово-промышленная палата примет участие в 20 международных ярмарках и более чем в ста отраслевых выставках. Под девизом «Социалистическая экономическая интеграция в действии» Болгария участвует в международных ярмарках в Брно, Познани, Будапеште, Бухаресте и Загребе.

Болгарский флаг будет развеваться также над ярмарочными городками в Алжире, Дамаске, Никозии, Багдаде, Милане, Париже, Вене.

ПРИГЛАШАЕТ ИБУС

БУДАПЕШТ. (Корр. АПН). В прошлом году в Венгрии побывало 7 миллионов иностранцев, из них почти 4 миллиона совершили экскурсии по стране. Быстро развивается обмен туристами между ВНР и СССР. В 1973 году Венгрию посетили 153 тысячи советских граждан. Бюро иностранного туризма ВНР—ИБУС — включает в маршруты для советских гостей Будапешт, Эгер, Эстергом, Мишкольц, Сегед и другие города республики.

ДОРОГАЯ РЕЛИКВИЯ

БЕЛГРАД. (Соб. корр. АПН). Почетное место в книжном фонде библиотеки небольшого югославского городка Жабле занял трехтомник избранных работ В. И. Ленина. Его подарил библиотеке бывший боец Первого Шайкашского партизанского отряда Д. Кекич-Дака. Трехтомник издан в СССР сорок лет назад на сербскохорватском языке Товариществом иностранных рабочих. В него вошли произведения Ленина, охватывающие период с 1905 по 1917 год.

— Для меня и моих друзей, бывших партизан, — это бесценная реликвия, — сказал Д. Кекич-Дака, передавая книги библиотеке. — Вместе с нами ленинский трехтомник прошел сквозь горнило суровых испытаний в годы народно-освободительной борьбы. Эти книги были для нас самыми дорогими.

АВТОПОРТРЕТ СТРАНЫ

В Москве, в Центральном выставочном зале второй месяц с большим успехом проходит Всесоюзная выставка самодеятельных художников. На ней представлены 3 тысячи произведений 1600 художников-любителей.

Выставка любителей подобного масштаба проводится в стране впервые. Две трети авторов — рабочие, колхозники, инженерно-технические работники. Искусство, создаваемое ими, славит человека труда, воспевает свободный творческий труд.

«Выставку можно назвать автопортретом страны, — сказал секретарь правления Союза художников СССР Дементий Шмаринов, — тот, кто строит, множит народное богатство, — тот и создает искусство».

Организаторы смотра ставили задачей показать творческое лицо любительских коллективов. Сейчас самодеятельных художников об'единяют не только традиционные изостудии. Появляются новые организации — общества, клубы самодеятельных художников. Как правило, организаторами и руководителями этих обществ являются сами же любители-художники. Они получают методическую помощь студий, находятся в постоянном контакте с профессиональными художниками.

Электрослесарь из Волгограда А. Александров говорит:

«Я не профессионал. Рисую пятнадцать лет. Работаю самостоятельно, но получаю консультации в студии при Доме культуры. Занятия живописью доставляют мне огромную радость, а когда радостью этой делишься с людьми, чувствуешь себя счастли[illegible]».

Огромен диапазон профессий, возрастов, судеб участников выставки: столяр В. Васильев и народный артист СССР солист балета Большого театра М. Лиепа, бухгалтер-ревизор В. Морозов и хирург-онколог А. Петерсон, слесарь В. Мельников и капитан дальнего плавания А. Дехта, пенсионер Н. Бабцов и молодой рабочий Ю. Борноволоков, учительница из Калмыкии многодетная мать П. Емчигирова и доктор медицинских наук Б. Багиров...

Естественно, у каждого участника смотра своя манера, свои художественные приемы, разные материалы и техника. Разнообразны жанры: портрет, натюрморт, пейзаж. Но объединяет их одно: любовь к искусству. Авторы произведений — свидетели и участники изображенных событий, поэтому выставка в определенной степени документальна.

О выдающихся творческих успехах любителей говорят персональные разделы выставки наиболее одаренных авторов: слесаря Ярославского моторного завода В. Мельникова, рабочего из Вологодской области Г. Попова, учетчика из Оренбуржья С. Степанова. Многопланово предстает на выставке скульптурная студия московского Дома культуры строителей, которой недавно исполнилось 20 лет. Два больших раздела занимают скульптурные работы из Латвии. Интересны произведения деревянной скульптуры общества любителей народного искусства Литвы.

— Выставка свидетельствует о том, что не меркнут духовные запросы людей, что человек живет напряженной духовной жизнью. И что особенно важно: для сотен тысяч людей искусство является живой непосредственной формой лирического комментария к действительности, — подчеркнул председатель жюри выставки скульптор Д. Рябичев.

После закрытия выставки в середине июля часть экспозиции совершит путешествие по городам страны и за рубеж.

Людмила ДЕРБУШЕВА.
(АПН).

МИР СЕГОДНЯ
НА ЗАРУБЕЖНЫХ МЕРИДИАНАХ

КОРВАЛАН, ЧЕЛОВЕЧНЫЙ И НЕСГИБАЕМЫЙ

«Я хочу, чтобы процесс был коротким, решительным и неожиданным»,— заявил генерал Пиночет своим единомышленникам, которым поручено провести судебный процесс над Луисом Корваланом.

Глава чилийской хунты не желает, чтобы повторился «неудачный» опыт длившегося два месяца военного трибунала ВВС в Сантьяго, который вызвал мощную волну солидарности с 57 военнослужащими и 10 гражданскими лицами, сохранившими верность конституционному правительству Сальвадора Альенде.

Поэтому Пиночет и желает провести «быстрый» процесс над Луисом Корваланом, Клодомиро Альмейдой, Суле, Фернандо Флоресом, Педро Фелипе Рамиресом, Даниэлем Вергара, Орландо Летельером, Энрике Кирбергом и другими руководителями Народного единства.

В одной из военных казарм, местонахождение которой держится в секрете, военный трибунал уже начал допросы обвиняемых. Во время процесса над военнослужащими ВВС в Сантьяго эти «допросы» включали пытки с применением электрического тока, иголок, зажженных сигарет и даже ин'екций «пентотала» — «сыворотки правды», —20 тысяч доз которой приобрела хунта у фармацевтической лаборатории «Карло Эрба».

«Я люблю жизнь, но не боюсь смерти, если нужно умереть за справедливое дело»,— заявил Луис Корвалан первому журналисту, которому удалось взять у него интервью. Всякий раз, когда он говорил, находясь в заточении,— сначала в военной школе, а затем на острове Досон, — этот скромный учитель начальной школы, сын неграмотной крестьянки, ставший впоследствии Генеральным секретарем Коммунистической партии Чили, сенатором, известным политическим деятелем, столь любимым трудящимися, всякий раз его слова звучали как смелый вызов фашизму и хунте. Мужество Луиса Корвалана напоминает нам о выдающихся деятелях чилийской истории. Воскрешается в памяти отвага Лаутаро, который не унизился перед испанскими конкистадорами; О'Хиггинса, которого военное поражение не заставило склонить головы, не потушило пылкий взгляд его глаз; президента Бальмаседы, президента Альенде, которые не пали на колени перед предателями Родины.

«Я люблю жизнь», — сказал Луис Корвалан. И это действительно так. Корвалан горячо любит жизнь. Достаточно было видеть его во времена Народного единства в небольшой библиотеке своего дома. Он ухитрялся работать, учиться, читать и писать там, всегда окруженный гомоном семьи: супруги Лили, детей, тестя, шурина или просто друзей. Нужно любить жизнь так, как он, чтобы в водовороте жизни, полной бурной политической деятельности, находить время для работы в дворике своего дома или же, засучив рукава, жарить на открытом воздухе аппетитные куски рыбы мерлан.

Генерал Пиночет приказал провести процесс «быстро». Это означает, что он пытается еще более усугубить на этом военном процессе нарушения, допущенные на суде над военнослужащими ВВС в Сантьяго: пытки обвиняемых, предвзятое применение законов «военного времени», запрещение для защиты прибегать к показаниям свидетелей или опрашивать тех, кому пред'явлено обвинение, ярлык «врага», привешенный конституционному правительству президента Альенде и его сторонникам, военная цензура в отношении защитников, выражающаяся в предварительном просматривании их письменных речей, отказ в элементарном праве обвиняемых выступить перед трибуналом.

Пиночет знает, что голос Корвалана и его товарищей, прозвучи он перед военным трибуналом, отразится мощным эхом во всем мире и навечно будет вписан в чилийскую историю.

Народы всего мира борются за жизнь и свободу Луиса Корвалана и руководителей Народного единства.

Хунта об'явила, что конечный этап военного процесса над Луисом Корваланом и его товарищами будет проходить в казарме военной школы в маленьком городке Кильота, что неподалеку от Вальпараисо. Там, в центре школы, возвышается гигантское дерево, которому больше ста лет. Это—«Гомер», которого видел, которым восхищался и о котором рассказал в своих путевых заметках, сделанных во время научной экспедиции в Чили, великий естествоиспытатель Чарльз Дарвин.

Пиночет, генералы и адмиралы хунты хотят превратить военную школу в Кильоте в место действия пародийного преступного суда, стремясь запугать народ Чили, сломить его волю.

Но если они и будут упорствовать в достижении этой цели, то добьются только того, что образы Луиса Корвалана и его товарищей, окруженные восхищением всех народов, вознесутся над Чили и всем миром, гордые и неукрощенные, как и тот несгибаемый «Гомер».

Эдуардо Лабарка
ГОДДАРД,
чилийский журналист.
(АПН).

ФОТОИНФОРМАЦИЯ

ЛИВАН

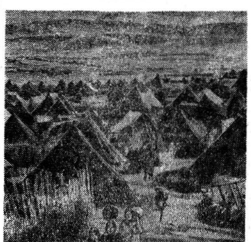

Нынешние правители Израиля повторяют политику своих предшественников. По их приказу на головы невинных мирных жителей и лагери палестинских беженцев, расположенные на юге Ливана, обрушиваются бомбы и снаряды. Жертвами варварских бомбардировок стали на днях сотни ливанцев и палестинцев.

На снимке: в одном из лагерей палестинских беженцев.

Фотохроника ТАСС.

АНГЛИЯ

АНГЛИЯ. Благодаря широкой волне протестов трудовой Англии освобождены из тюрьмы несколько рабочих-строителей Шрусбери, которые были арестованы и осуждены осенью прошлого года за участие в забастовочных пикетах. В кампании солидарности с рабочими, осужденными лишь за то, что они активно боролись в защиту своих классовых интересов, приняли участие представители многих отрядов английского пролетариата. По всей стране проходили митинги и демонстрации протеста против произвола судебных властей, бросивших за решетку группу строителей.

НА СНИМКЕ: пикет рабочих-строителей Лондона в поддержку требования об освобождении товарищей из Шрусбери.

Фотохроника ТАСС.

ОТОВСЮДУ ОБО ВСЕМ

Убедился на опыте

Как сообщила газета «Нью-Йорк таймс», сенатор Джон Танни, прислушавшись к одному из советов избирателей, решил произвести опыт: расходовать в день на питание 1 доллар 25 центов, то есть ровно столько, сколько позволяет семейный бюджет многим американцам. Через две недели похудевший на шесть фунтов сенатор заявил журналистам, с интересом следившим за этим экспериментом, что ему «не понравился опыт, так как все время приходилось думать о еде и пребывать в отвратительном настроении». Кроме того, он выразил пожелание, чтобы те, кто осуществляет программу питания школьников, хотя бы несколько дней пожили на такой диете.

За день до серебряной свадьбы

Старый вор-рецидивист Анри Бертье, который во время своего последнего пребывания в марсельской тюрьме отличался примерным поведением, получил разрешение отлучиться в город сроком на один день. Заключенный хотел отпраздновать в кругу семьи знаменательный день своей жизни — серебряную свадьбу. Однако, к удивлению тюремщиков, Бертье досрочно явился за решетку. Он объявил, что ему нечего делать дома—вчера его жена была препровождена в женскую тюрьму Марселя за кражу в магазине.

Таковы издержки «семейной» профессии!

(АПН).

УНИКАЛЬНЫЕ МАШИНЫ

32 страны покупают мельничное и элеваторное оборудование с маркой Горьковского машиностроительного завода имени Воробьева.

В номенклатуре заводских изделий до 60 наименований. В большинстве это оригинальные, а порой и уникальные машины. Таков, например, высокопроизводительный зерноочистительный агрегат. Его мощность 40 тонн продовольственного зерна в час, семенного— 12 тонн. Семеновейка — единственный в мире образец техники для разделения семян подсолнечника по фракциям. Ситовеечные машины завода имени Воробьева позволяют вырабатывать муку высших сортов и манную крупу.

Анатолий ПРАЗДНИКОВ,
корреспондент АПН.
Горький.

ВДПО — 50 ЛЕТ

В БОРЬБЕ С ОГНЕМ

11 июля нынешнего года исполняется 50 лет со дня создания Добровольного пожарного общества Российской Федерации. Народным комиссариатом внутренних дел РСФСР 11 июля 1924 года были утверждены уставы добровольных пожарных дружин и обществ. С этого времени начала развиваться и совершенствоваться работа добровольных пожарных организаций в городах, сельской местности, на государственных промышленных предприятиях.

За короткое время общество завоевало популярность и большой авторитет. Особенно заметную роль в борьбе с пожарами добровольные пожарные организации сыграли в период коллективизации, когда в деревне обострилась классовая борьба. Кулаки поджигали хлебные ссыпные пункты, общественные постройки. Сельские дружины тушили пожары, активно вели раз'яснительную работу.

Добровольные пожарные организации стали к началу тридцатых годов большой силой, оказывающей реальную помощь профессиональной пожарной охране. Это нашло свое отражение в пересмотренном уставе добровольных пожарных обществ, утвержденном НКВД 12 мая 1930 года. В период первой и второй пятилеток в стране заметно снизилось количество пожаров, уменьшились причиняемые ими убытки.

Ведущая роль в организации дружин, их обучении и боевой подготовке принадлежит аппаратам государственного пожарного надзора. В середине пятидесятых годов возникла необходимость об'единения городских, поселковых, районных обществ. Летом 1957 года Совет Министров РСФСР принимает решение о создании республиканских, краевых и областных пожарных обществ.

В период 1957—59 годов на местах были разработаны и утверждены свои уставы ДПО и созданы республиканские, краевые и областные организации, а в ноябре 1960 года состоялась конференция представителей добровольных пожарных обществ автономных республик, краев, областей, городов Москвы и Ленинграда. На конференции был избран совет ВДПО и утвержден проект устава Общества. Эта конференция положила начало об'единению организаций ДПО Российской Федерации.

В 1964 году, в ноябре, в Ленинграде состоялся 1-й с'езд ВДПО, на котором был избран Центральный совет и ревизионная комиссия, утвержден устав Общества, одобренный Советом Министров РСФСР.

К I-му с'езду ВДПО во всех автономных республиках, краях и областях были созданы организации ВДПО. К III с'езду, проходившему в апреле 1973 года, в Российской Федерации имелось 1837 районных и городских организаций, свыше 134000 первичных организаций и около 10 миллионов членов ВДПО. В том числе по Вологодской области — 26 районных и городских организаций, 1429 первичных, в которых насчитывалось 104449 человек, 301 юношеская добровольная пожарная дружина с 15938 членами ЮДПД.

Возросла и материально-финансовая база многих горрайсоветов ВДПО. К наиболее окрепшим организациям Общества, способным решать в полном об'еме как оргмассовые, так и производственные задачи, можно отнести Череповецкую, Харовскую, Тотемскую, Великоустюгскую, Вытегорскую, Устюженскую, Вологодскую.

За активное и умелое распространение знаний среди населения только за последние 6—8 лет 3127 активистов Вологодского общества президиумом облсовета ВДПО награждены ценнными подарками. 64 человека удостоены знака «Отличник ВДПО».

Среди награжденных Александр Иванович Митюрников — председатель первичной организации Вологодской швейной фабрики, Василий Александрович Ребров — председатель первичной организации станкозавода, Александр Михайлович Рябов — председатель первичной организации колхоза «Сигнал» Тотемского района и другие.

За долговременное и безупречное выполнение служебных обязанностей президиум центрального совета ВДПО наградил знаком «Почетный член ВДПО» председателей — Устюженского горрайсовета Алексея Алексеевича Забродина, Тарногского райсовета — Варфоломея Павловича Юрова, главного бухгалтера облсовета ВДПО Нину Павловну Жаркову, многие награждены почетными грамотами и ценными подарками. 34 членам Всероссийского добровольного пожарного общества по указу Президиума Верховного Совета РСФСР вручены медали «За отвагу на пожаре».

Работники областного совета совместно с работниками пожарной охраны и активом делают все возможное для лучшего проведения пожарно-профилактических мероприятий, обеспечивающих снижение пожаров на об'ектах народного хозяйства, в жилых домах.

В. МИТИЧЕВ,
и. о. заместителя председателя областного совета ВДПО.

НОВОСТИ, СОБЫТИЯ, ФАКТЫ

«НОВЫЙ ЭТАП РАЗВИТИЯ ОТНОШЕНИЙ»

НЬЮ-ЙОРК, 8 июля. (Корр. ТАСС). Новым этапом в деле развития советско-американских отношений назвал недавнюю встречу на высшем уровне между Генеральным секретарем ЦК КПСС Л. И. Брежневым и Президентом США Р. Никсоном вице-президент американского «Ферст нэшнл сити бэнк» Дж. Войта. Эти переговоры убедительно показывают, сказал он в беседе с корреспондентом ТАСС, что области сотрудничества между двумя странами расширяются. Конкретным шагом в этом направлении является подписание новых двусторонних соглашений, которые в еще большей степени будут способствовать установлению нормальных деловых связей, продолжал Дж. Войта. Я не сомневаюсь, что наши отношения будут и впредь улучшаться. Залог этому — проведение руководителями СССР и США регулярного и постоянного диалога по важнейшим вопросам, результаты которого носят конструктивный характер.

ВОССТАНОВЛЕНИЕ ПРОДОЛЖАЕТСЯ

КАИР, 8 июля. (ТАСС). Широким фронтом идут работы по восстановлению городов и населенных пунктов зоны Суэцкого канала, разрушенных израильскими агрессорами.

В Суэце, Исмаилии, Порт-Саиде, сообщает каирская печать, началось строительство 13.600 домов, в которых будет размещаться возвращающееся население. В окрестностях этих городов будет построено шесть новых деревень.

Успешно ведется ремонт школ и больниц, которые должны быть полностью восстановлены к концу августа нынешнего года.

В восстановительных работах активное участие принимает египетская молодежь. В дни летних каникул в строительных отрядах в зоне Суэцкого канала работают около 10 тыс. юношей и девушек.

Заканчивается ремонт и восстановление портового оборудования в Порт-Саиде. Скоро сюда придут первые суда с грузами для жителей зоны Суэцкого канала.

«ГОСУДАРСТВА НАД ГОСУДАРСТВАМИ»

Западногерманский журнал «Шпигель», касаясь участия международных концернов в экономике стран Запада и бесконтрольности деятельности этих крупнейших монополий, называет их «государствами над государствами».

Журнал особо подчеркивает в этой связи усиление господства американского капитала на западноевропейских рынках.

Соединенные Штаты продолжают увеличивать вывоз капитала за границу. Как сообщил один из видных американских экономистов бывший заместитель министра финансов США Р. Руза, в 1974 году общая сумма вывозимого капитала составит 10 млрд. долларов, что примерно вдвое больше, чем в прошлом году.

СТРАДАЮТ БЕДНЯКИ

ВАШИНГТОН, 8 июля. (ТАСС). Энергетический кризис в США, достигший наибольшей остроты в конце зимы этого года, своей главной тяжестью лег на жителей американских городов и прежде всего на малоимущие слои городского населения. Таков главный вывод специального исследования, проведенного национальной городской коалицией.

Авторы исследования отмечают, что энергетический кризис привел к массовым увольнениям рабочих в целом ряде отраслей американской промышленности, связанных с потреблением большого количества энергии, и в первую очередь в автомобильной, инструментальной промышленности, производстве пластмасс и сфере услуг. Целый ряд других отраслей приступил к принудительному сокращению рабочей недели, что влечет за собой существенное сокращение заработной платы рабочих.

ДЕКРЕТЫ ИТАЛЬЯНСКОГО ПРАВИТЕЛЬСТВА

РИМ, 8 июля. (ТАСС). Здесь опубликованы декреты правительства, определяющие финансовые и экономические меры, целью которых является преодоление серьезных трудностей итальянской экономики. Декреты предусматривают, в частности, повышение цен на бензин с 260 до 300 лир за литр, увеличение косвенных налогов, введение чрезвычайного налогообложения на автомобили и другие меры.

Председатель совета министров Италии М. Румор признал, что эти суровые меры потребуют от итальянцев тяжелых жертв.

ВЫСТАВКА КЕРАМИКИ

ПАРИЖ, 8 июля. (ТАСС). Около трехсот работ 155 гончаров различных стран Европы, Латинской Америки, а также Индии и Японии выставлены в одном из залов французского города Валлориса, где проходит 4-я международная выставка искусства керамики. Валлорис, в котором мастерски расписанные керамические изделия уходят корнями в античные времена и который сейчас является одним из крупных мировых центров по их производству, впервые провел такую выставку в 1966 году. С 1968 года эта выставка, устраиваемая раз в два года, стала международной. Как и в предыдущие годы, специальное жюри наградит авторов лучших из представленных работ призами и медалями. Выставка продлится до 30 сентября.

ОРБИТА НОВОСТЕЙ

По нашей области

ПОЛЕЗНЫЙ РАЗГОВОР

«Мастер — душа рабочего коллектива, организатор, воспитатель». На такую тему в Парке культуры и отдыха Череповца прошел тематический вечер.

Здесь собрались молодые мастера строительных управлений, работающие на стане «2000», на важнейших пусковых объектах. Они вели заинтересованный разговор о роли мастера на строительстве, в воспитании молодежи. Интересны были выступления начальника труда и заработной платы треста «Череповецметаллургстрой» А. И. Дубовицкого, заместителя секретаря парткома Н. В. Шумиловой.

Мастера высказали пожелание больше пропагандировать через печать передовой опыт лучших строителей.

А. МЕКЛЕР.

ДЕНЬ МАСТЕРСТВА

В Устюженском районном Доме культуры многолюдно. Работники комбината бытового обслуживания проводят День быта. Портреты, стенды, выставки. Шесть мастериц предприятия — З. К. Девяткина, В. И. Николаева, Л. И. Герасимова, А. В. Лощилова, З. И. Макарова и А. В. Охапкина выполнили задания пятилетки. Стенды рассказывают об успехах мастеров ателье «Березка», трикотажного и обувного цехов.

Внимательно рассматривают устюжане выставку швейных и трикотажных изделий. Нарядные кофточки, джемпера, обувь, меховые шапки, платья модных фасонов... Все это можно было не только посмотреть, но и приобрести.

Мастера ателье «Березка» показали, как можно красиво обновить одежду.

Л. ОБ'ЯВИНА.

ФЕСТИВАЛЬ МОЛОДЫХ ЛЕСНИКОВ

Фестивали молодых рабочих в лесозаготовительных предприятиях стали в Вытегорском районе традиционными. Раньше они проводились в Белоручейском, Андомском и Северном леспромхозах. На этот раз многочисленных гостей — молодых лесозаготовителей из всех леспромхозов района, а также учащихся Вытегорского лесотехникума встречали в Ковжинском леспромхозе.

Ковжинцы отлично подготовились к этому празднику, заранее украсили свой центральный поселок, построили целый спортивный комплекс.

Фестиваль вылился в яркий, интересный праздник. Прошли массовые соревнования по сдаче норм ГТО, футбольные и волейбольные турниры, игры городошников. Соревновались легкоатлеты, гиревики. Интересно прошел конкурс самодеятельных артистов.

Два главных кубка фестиваля получили делегации Белоручейского и Андомского леспромхозов. Белоручейцы завоевали общекомандную победу в спорте, а андомцы показали себя лучшими на сцене.

Е. ДЯТЛОВ.

ГОСТИ РЕДАКЦИИ

Гостями бабушкинской районной газеты «Знамя» были московские школьники — следопыты из пионерской дружины имени Ивана Васильевича Бабушкина. Ребята познакомились с материалами газеты, посвященными нашему земляку-революционеру.

Редактор газеты В. А. Сергиевский рассказал юным следопытам о достопримечательностях района, лучших тружениках. Московские школьники находились в райцентре пять дней. Они встретились с передовыми лесозаготовителями Юрмангского лесопункта, побывали в комнате-музее И. В. Бабушкина, в Бабушкинской средней школе.

В. МАКАРОВ.

ТРЕХСОТЫЙ, ЮБИЛЕЙНЫЙ

В минувшую субботу футболисты вологодского «Динамо» в городе Дзержинске играли в очередном матче с местной командой «Химик». Это был трехсотый матч вологжан за время участия в первенстве СССР по футболу. И надо сказать, что в день юбилея динамовцы преподнесли себе и болельщикам отличный подарок, победив одного из лидеров зоны со счетом 3:0. Голы забили: дважды Вячеслав Дрыженко и Геннадий Архипов. С двадцатью пятью очками наши футболисты по-прежнему занимают первую строчку в турнирной таблице.

Н. ПЕТРОВСКИЙ.

ФУТБОЛИСТЫ ФРГ — ЧЕМПИОНЫ МИРА

Итак, команда Федеративной Республики Германии стала чемпионом мира по футболу. Это стало известно в воскресенье, когда спортсмены ФРГ в напряженном матче победили футболистов Голландии. Счет на первой минуте открыли голландцы, забив одиннадцатиметровый штрафной удар. Хозяева чемпионата также с пенальти сравняли результат. Победный гол в конце первого тайма провел Мюллер.

Во втором тайме все попытки голландцев изменить ход встречи к успеху не привели.

Л. СЛАВОЛЮБОВА — ПОРТРЕТЫ СОВРЕМЕННИКОВ

«БЕШЕНАЯ»

Отрывок из очерка «Высоко поднятые пороги». О сталеваре, а сейчас — мастере Череповецкого металлургического завода В. Красавине. Полностью очерк будет опубликован в журнале «Октябрь» и в новой книге Л. Славолюбовой.

Еще в городе, садясь на трамвай, я с тревогой разглядываю небо над мартеновским цехом — что там, на Третьей? Еду я к началу красавинской смены, но ведь плавки и смены могут не совпадать.

Всю зиму и весну семьдесят третьего года Валерий Красавин работал на третьем мартене. Считается он печью особой трудности: здесь высоко подняты пороги. Третья работает на полуторной садке и вместо трехсот тонн стали варит за одну плавку четыреста пятьдесят, а то и четыреста семьдесят. Третью Красавин называл «бешеной»... Не обзывал в сердитую минуту, а просто называл. Временами мне даже казалось, что это ласкательное имя. Хотя третья получила это имя не просто так, а вполне заслужила его... С другой стороны, как не будешь бешеной, если у тебя так подняли пороги? Я ее понимала, а Красавин любил. Говорил: «У, бешеная», а у самого глаза светились от восторга.

У Третьей своя история.

Первую плавку она дала в марте 1960 года. Работала тогда печь на один ковш, считалась рядовой, спокойной и легкой. Такой ли ее полюбил Валерий (он работал здесь в то время вторым подручным), сказать трудно... Зная Красавина, я сомневаюсь, что это могло произойти тогда. В 1964 году печь получила имя комсомольско-молодежной. Ей дали молодых сталеваров, только что произведенных в сталевары, четырех первых подручных — Михаила Цыганкова, Леонида Куцентова, Виталия Козлова и Валерия Красавина. Шаг был рискованным, но подбор оказался удачным, а Третья выдержала все перемены.

С того дня на ней пробовали все — и новые марки стали, и новые формы работы. Уже через год пульт третьей печи был лучшим в цехе: подачу воздуха, кислорода в факел и ванну, природного газа и мазута здесь полностью перевели на электронику, автоматизировали управление тепловым режимом. Комсомольская печь стала знаменитостью. Тогда и подняли у нее пороги. Подняли, не спросивши, в минуту славы... Как известно, это самый подходящий момент для увеличения рабочих нагрузок. Теперь каждая плавка Третьей давала на 150 тонн металла больше,— в год это составило немалую добавку в цеховом производстве: 90—95 тысяч тонн стали.

А «бешеной» Красавин стал ее называть не просто так, ради красивого слова: был в жизни Третьей один очень бурный и тяжелый период.

Для интенсификации выплавки стали в мартеновском цехе ЧМЗ переходили тогда на кислородное дутье. Дело это внедрялось сложно, на печах шли непрерывные взрывы. Потому что дули, как выяснилось позднее, не металл, а шлак, боясь поглубже опустить продувочные фурмы. На Третьей же все осложнялось из-за высоких порогов. Она выдержала и пороги, и второй ковш,— а на кислороде «сорвалась». Редкая плавка в какой-либо из четырех бригад проходила тогда без ЧП. После залива чугуна печь буквально становилась бешеной. Выбрасывала шлак,— подрывы следовали один за другим...

Третья не успокоилась до той поры, пока не изменили технологию завалки металлолома. Красавин съездил в Запорожье и увидел, что там сталевары валят на подину сначала металлолом, а потом руду и известняк. В Череповце установилась иная технология: валили сначала рудные. Красавин попробовал по-другому, как делают на «Запорожстали», и Третья неожиданно успокоилась; прекратились и взрывы, и выбросы шлака. Печь пошла с тех пор нормально, а вот имя так и осталось.

Пока мы толкуем с Красавиным обо всех этих делах (а он готов говорить о сложном характере «бешеной» сколько угодно,— жаль, что времени мало), приходит чугуновоз.

Чугуновоз останавливается напротив нас. И близко,— если протянуть руку через незастекленное окно пульта, можно дотронуться до стенки ковша. Впрочем, делать этого не следует: температура чугуна в ковше 1300—1350 градусов! Лучше выйти с пульта и посмотреть на одно из самых красивейших зрелищ в мартеновском цехе — слив расплавленного чугуна в печь.

Выглядит это так. Где-то высоко, надо запрокинуть голову, чтобы увидеть, кран держит огромный ковш (80 тонн чугуна!). Ковш медленно наклоняется — смотреть снизу на эти передвижения и наклоны страшновато,— и широкий красный поток устремляется по желобу в печь. А на железный пол сверху падают брызги чугуна. Они дробятся, взлетают густым каскадом вверх, и вскоре все пространство между ковшом и полом заполнено стремительными звездами и искрами.

— Красиво? — спрашивает Красавин.

— Красиво,— отвечаю я, чувствуя подвох в его интонации, но еще не поняв, в чем дело.

— Этот момент,— продолжает Красавин,— очень любят корреспонденты и фотографы. Они считают, что он главный в плавке, раз такой красивый.

— Гм-м,— отвечаю я многозначительно, но с заметным смущением. Потому что и сама недавно полагала, что фейерверк этот — очень важное дело. Впрочем, как выяснилось вскоре, и сам-то Красавин «погорел» тоже на фейерверке! Правда, он был мальчишкой, и потряс его другой момент — при выпуске плавки, но все равно...

Валерию исполнилось тогда восемнадцать лет. Он окончил среднюю школу в городе Котельниче,— там они жили с матерью и братом,— и поехал на Урал, в Лысьвинское техническое училище. Принимали туда только с десятью классами. И в один из первых дней учебы, когда будущие профессии еще не определялись, ребят повели на металлургический завод. По сравнению с Череповецким завод этот небольшой, в те годы варили там в основном белую жесть на небольших стотонных печах. Но металл шел кипящий, на выпуске эта картина могла соперничать с самым роскошным фейерверком... И случилось так, что группа ребят попала прежде всего в мартеновский цех,— и как удивительно все совпало: во время выпуска кипящей стали! «Как я увидел эту плавку, ни о чем другом больше думать не мог. А шла она красиво, как она красиво шла... Тут я погорел».

После заливки чугуна начинается плавление. Потерянные градусы будут сейчас самым энергичным образом восстановлены: чугун горяч, активен, его очень не хватало «хозяйке» и вот теперь, «засучив рукава», она приступает к своему огненному таинству.

Сначала все идет спокойно. Крышки завалочных окон полностью закрыты, печь ровно гудит. Замерли стрелки приборов: может показаться, что там, в горячем нутре мартена, ничего не происходит. Но спокойствие это недолгое и обманчивое: идет бурное окисление углерода чугуна окислами руды. Красавин внимательно следит за печью. Возвращаются снизу подручные — Георгий Семечков и Виталий Шарапов. Эти двое — самые молодые в бригаде, им по 28 лет. Оба пришли на печь, отслужив в армии. Пока шихта грелась, парни подчищали мусор у шлаковой чаши, но сейчас они могут оказаться очень нужными сталевару и его первому подручному. Потому что страсти не за горами.

Гул нарастает. Кислород дан через сводовые фурмы в ванну, температура свода быстро поднимается.

И вот первая ласточка: из-под крайней крышки взметнулся вверх огненный язык, словно там, внутри, кто-то наступил ему на хвост. Края темнокрасных крышек обволакиваются густой пористой массой. Масса взбухает, начинает сползать вниз. На пульте и около печи становится заметно «теплее». Шлак пошел! Первое, что сварила печь... И вот шлак ползет уже из-под всех крышек. Это так называемый первичный шлак, он очень вреден для печи, разъедает даже самые огнеупорные участки. Кроме того, если его не откачать немедленно, зальет все внизу и все наверху,— к печи не подступишься. Оба подручных устремляются к шлаковой летке.

Откачали. Шипение у крышек прекратилось. А без шлака, между тем, плавку не сваришь. Недаром металлурги часто называют сталевара шлаковаром. Откачали первичный шлак, надо наводить вторичный. Металл варится под ним словно суп в кастрюле с крышкой. Хотя сравнение не совсем точное — шлак куда как более полезная крышка, он не только прикрывает «котел», но и забирает из металла многое, что ему не нужно. В шлак переходит пустая порода руды, он окисляет кремний и марганец чугуна, уносит фосфор и серу.

Шлак необходим, как ни крути... И вот снова из темного конца цеха на нас надвигается грохочущая Славина машина. Слава дает в печь известь. Хорошо, что хоть не боксит. С ним лучше не связываться: взрывается, если сырой. Взрывается в тот момент, когда машинист завалочной машины опрокидывает в кипящий металл мульду с этой красной глиной, столь невинной на вид.

Однако, как выясняется вскоре, добавок боксита не избежать: шлак загустел, ванна «не кипит». Ситуация не из приятных. Впрочем, она не обсуждается: некогда. Я догадываюсь о неприятностях по напряженному лицу Красавина. Он велит Славе остановиться, бежит к вагонеткам с бокситом, шарит там руками, и я вижу с пульта, — не слышу, а вижу,— как он ругается... Значит, снова сырой. И Красавин смотрит на Славу долгим, просящим взглядом. Тот отвечает кивком головы и наклоняется к рычагам.

Мне хорошо виден этот бессловесный, напряженный диалог. Красавин никак не может успокоиться — машет руками и что-то кричит, хотя Слава его, конечно, не слышит. Ой, как не хочет Красавин, чтобы Слава сейчас лез в печь. Но делать нечего — боксит надо давать, хоть он и сырой. И грохот завалочной машины снова сотрясает верхние пролеты цеха... А когда все кончается благополучно, и отважный Слава Ефаненко стоит рядом с нами — невысокий, плотный, очень обыкновенный человек, без каких-либо признаков героической личности, Красавин вытирает пот с лица и начинает рассказывать:

— Случился у меня в шестьдесят пятом году страшный случай. Возле печи работал в ту смену каменщик Юра Дубов. Ушел я обедать, а он обгорел у стальной летки. Выжил, но две недели парень был между жизнью и смертью... Пока из больницы не вышел, я ни есть, ни спать не мог.

Он смотрит на Славу сверху вниз. Большой Красавин и небольшой Слава. И я вижу то, чего не видит Ефаненко,— Красавин смотрит на него нежно и признательно. Для нежности, очевидно, есть свои причины. Они много лет работают вместе, и молчаливый Слава самоотвержен, как никто другой. А признательность за то, что Ефаненко осторожен, и вот все обошлось.

Однако, несмотря на все красавинские волнения — за Славу, за печь,— ничего чрезвычайного у нас в ту смену не случилось...

Перед самым выпуском — осложнение. Неожиданно выясняется, что те изложницы, в которые должна быть разлита плавка с третьей печи, не могут быть поданы, их нет. Нет в цехе подготовки составов. Есть другие изложницы, для листовой стали, сварили же металл для квадратной. «Надо переваривать»,— говорят Красавину.

Переваривать!

Секунду Валерий оторопело раздумывает. И растерянно смотрит на печь. Вместе с ним так же растерянно смотрит на Третью контролер ОТК Нина Любина. Она уже заполнила паспорт плавки — номер, марку, химический состав. Документы готовы, с ними плавка пройдет все последующие обработки, в том числе и горячий и холодный прокат. С этим же номером она будет доставлена заказчику. И вдруг переваривать...

А что делать — в листовой стали серы должно быть намного меньше, чем в квадратной. Значит, надо снова воевать с серой,— а она особенно упорна вот на этих тысячных долях, последние плацдармы держит намертво.

Переваривать, так переваривать. Слава спокойно подходит к красавинскому пульту (он уже все знает) и через разбитое окно задает свой извечный вопрос:

— Давать?

Красавин машет рукой,— дескать, давай, куда деваться? И снова Ефаненко дает известь, дает боксит, а Красавин отводит факел и открывает завалочное окно: на всякий случай — чтобы отвести взрыв туда,— и нервно покусывает губы.

Плавка длится еще полтора часа.

Снова анализ. Сера — 0,032. Не пойдет. Второй — 0,027. Уже лучше. Лишь бы не восстановилась...

Добавили кислорода, подскочила температура. «Бешеная» окончательно рассердилась — загудела дурным голосом и сожгла термопару в ванне. Стрелка киповского прибора на пульте замерла. Что и следовало ожидать: редкая плавка обходится без того, чтобы Третья не отыгралась на термопаре. А жаль, прибор очень удобный для замера температуры жидкой стали. К следующей плавке, конечно, наладят, а уж эту придется доваривать так.

Теперь Красавин не стоит за пультом, а непрерывно бегает к печи и обратно. Он устал. Не улыбается, не рассказывает «байки» о сере. Он чувствует напряжение печи (о, эти высокие пороги!). Он знает свою Третью много лет. Знает оттенки ее голосов, различает, когда она сердится по-пустому,— просто от вспышек характера, — и когда предупреждает... Он боится ее, когда, вернувшись из отпуска, вдруг на час или два теряет внутреннюю связь,— и успокаивается, когда это необъяснимое чувство возвращается.

И вот, сейчас ее новый гул не нравится ему.

Надо выпускать. Последняя проба — и выпускать, несмотря ни на что.

А последняя проба как раз и хороша. Сера 0,023. Тысячная часть и та точно отработана. Как в аптеке.

И вот наступает праздник. Выпуск — всегда праздник! Пробито стальное отверстие, «бешеная» выдохнула облако огня (наконец-то, освободили) и вынесла вместе с жаром первую сталь.

— Ну, пошла, родимая! — кричит Красавин.

И «родимая» пошла... Два огненных потока несутся по желобам и через секунду падают на глубокое дно ковшей. Высокий сноп искр поднимается над разливкой. Куда там чугуну с его брызгами! Этот стремительный, слепящий свет далеко, чуть не до двенадцатой печи высвечивает огромный пролет. И даже ночь светлеет за стеклянными стенами цеха. Мгновение, и всю жаркую сверкающую красоту окутывают облака густого цветного дыма,— сначала бурого цвета, потом бордового: в плавку дали раскислители, алюминий и марганец.

Я стою неподалеку от желобов — за печью. А выше меня, прямо над огненной рекой стоит Веня. Он бросает в ковш алюминиевые чушки. С лица его катится пот, ворсинки войлока на робе скручиваются и сгорают... Клубы красного, с искрами дыма порой полностью закрывают Воронова. И тогда мне кажется, что никакого человека там, наверху, нет. Нет и не может быть в этом невероятном жару и свете... Но, когда огненная река уносит очередную порцию марганца, и красные клубы редеют,— то на какое-то мгновение, перед тем, как Веня снова бросит раскислитель, я вижу его, живого, прокаленного огнем, с белой улыбкой на темном, мокром лице.

Красавин тут же. Он стоит неподалеку от меня, но ближе к Воронову. И ухитряется в этом гуле разговаривать с Веней. Не думаю, чтобы тот его слышал. Так же, как не слышит его обычно в грохоте завалочной машины и Слава. Впрочем, это не имеет значения — они понимают друг друга на любом расстоянии и в любом гуле.

И в любой тишине, добавлю я от себя.

Особенно в те минуты на рассвете, когда сталевар и его подручные удят рыбу на рассветной Суде... Раннее летнее утро. Еще не взошло солнце, вода и прибрежные кусты окутаны теплым туманом. Парни сидят на поваленном дереве, сидят неподвижно. Все четверо — и Слава с ними. (Так мне представляется, что Слава обязательно с ними). А лицо у Красавина счастливое и веселое: удивительно похожее вот на это, в красных отблесках плавки...

Кто-то трогает меня за руку:

— Пора,— говорит Красавин,— сейчас пойдет шлак.

Ну да, я совсем забыла, что будет шлак. А идет он безобразно: разбрызгивается, стремится попасть не в шлаковый ковш, а куда-нибудь мимо — ни красоты, ни совести. Может обжечь и натворить бед, как было с Юрой Дубовым. И как еще с кем-нибудь будет. Надо уходить.

Такова жизнь — неистовство огня и тишина на рассветной речке, благородное кипение чистого металла и вечное, опасное сопровождение шлака. А если я хочу взглянуть в лицо злу? Да, я хочу остаться и посмотреть, как идет шлак, черт возьми! «Не надо,— мягко просит Красавин, поняв меня.— Здесь не надо».

Он прав: в жизни достаточно иных поводов, когда не смотреть в это лицо нельзя.

В КОНЦЕ НОМЕРА

ПО ОБЛАСТИ, ПО СТРАНЕ, ЗА РУБЕЖОМ

О поэзии Яшина

В серии «Литературная карта РСФСР» издательством «Современник» выпущен сборник очерков известного советского критика Александра Михайлова «Живут на Руси поэты» о проблемах современного поэтического развития.

В книге анализируется творчество ряда советских поэтов старшего поколения и молодой смены.

Большой очерк «Книга жизни» посвящен Александру Яшину и его стихам. Внимательно прослеживая жизненный и творческий путь поэта, А. Михайлов отмечает, что лирика Яшина исполнена глубокой жизненной силы и житейской мудрости, проникнута горячей сыновьей любовью к родному вологодскому краю — заповеднику устной народной поэзии.

Очерк заканчивается словами: «...заключительная глава поэзии Александра Яшина оборвалась на половине строки, но осталась после него поэтическая «Книга жизни», в которой всплотился жизненный и творческий подвиг поэта. Склоняясь над ее страницами, мы никогда не забудем об этом».

Б. НЕПЕИН.

На Байкале

Обласканный жарким июньским солнцем, не выдержал студеный Байкал — сдался, растаял и, будто отряхнувшись от крепкого сна, заплескался в каменной чаше. И 336 речек — дочерей сибирского исполина, переворачивая валуны, дружно покатились с Саянских гор навстречу голубому простору.

Ожило все вокруг, наполнилось новыми туристскими заботами. На Байкале идет сезон отдыха. Сюда приезжают из самых отдаленных уголков нашей страны. Да разве останется человек равнодушным, встретившись с девственной природой, с ее неповторимой красотой, миром поистине сказочным и волшебным.

В распоряжении отдыхающих туристов — отпускников базы отдыха, кемпинги, городки с прокатными пунктами самого разнообразного снаряжения, быстроходные «Ракеты», уютные теплоходы.

На снимке: пассажирский теплоход «Комсомолец» совершает круиз по Байкалу. Фото **Э. Брюханенко.** Фотохроника ТАСС.

Кладбище динозавров

Западная окраина Благовещенска, примыкающая к вытянутым вдоль Амура лесистым холмам, об'явлена заповедной зоной.

Три года назад на левом берегу Амура, в отложениях древней реки, была обнаружена челюсть утконосого динозавра. Находка заинтересовала ученых: останки гигантских ящеров, вымерших около 70 миллионов лет назад, встречаются весьма редко. Студенты Благовещенского педагогического института обнаружили много отдельных позвонков и ребер, других костей доисторических животных.

И вот новая находка: крупные кости конечностей динозавра. По заключению специалистов, они принадлежали животным, рост которых достигал 12—14 метров.

А. КРИВЧЕНКО, корр. ТАСС.

Сплетни для... экономии

Британская «Оксиджен компани» не пожалела тысячи фунтов в год и подключила к внутренней телефонной сети своего главного управления в Хэммерсмите магнитофон с записями сплетен и новостей фирмы. Любой служащий, набрав один из пяти номеров, может послушать «информацию» по интересующей его теме: о состоявшихся или ожидающихся свадьбах и разводах, об увольнениях и перемещениях по службе, о том, какой стиральный порошок отмывает лучше, как быстрее проехать до популярных магазинов и кинотеатров, где дешевле всего пообедать и т. п. Количество информации, необходимой для утоления ежедневной жажды служащего, подсчитали специалисты. И теперь, по сообщению фирмы, потери рабочего времени значительно сократились, так как магнитофонная «сплетня», в отличие от болтовни с глазу на глаз, передается быстро и лаконично.

(АПН).

Редактор Н. М. ЦВЕТКОВ.

КИНО

Им. ЛЕНИНСКОГО КОМСОМОЛА — новый цветной широкоформатный художественный фильм «ВЫСОКОЕ ЗВАНИЕ». Фильм второй — **«Ради жизни на земле».** Сеансы: 9.30, 11.20, 13.10, 15, 16.50, 18.40. На сеансе в 20.30 — широкоформатный художественный фильм «ВЫСОКОЕ ЗВАНИЕ»: фильм первый — **«Я — Шаповалов Т. П.»** и фильм второй — **«Ради жизни на земле».**

«САЛЮТ». Большой зал — новый художественный фильм **«Дом у железной дороги»** (ГДР. Из серии «В полицию звонить — 110»). Сеансы: 9.40, 18 (удл.), 20, 21.30. На сеансах в 11, 14.30 — **«Три мушкетера»** (две серии). ЗАЛ КИНОХРОНИКИ — новый цветной научно-популярный фильм **«Конкурс»** (о II Международном конкурсе артистов балета). Сеансы: 10, 13.20, 16.30, 19.30. На сеансах в 11.30, 14.30, 17.40, 21 час — **«Джентльмены удачи».**

«РОДИНА» — новый цветной широкоэкранный художественный фильм **«Похождения красавца-драгуна».** Сеансы: 9.30, 13, 14.40, 16.20, 18, 19.40 (удл.), 21.50. На сеансе в 11.10 — **«Шайба в воротах».**

«ОКТЯБРЬ» — новый цветной художественный фильм **«Абитуриентка».** Сеансы: 13, 15, 17, 19 (удл.), 21 час.

ДВОРЕЦ КУЛЬТУРЫ ЖЕЛЕЗНОДОРОЖНИКОВ — широкоэкранный художественный фильм **«Неисправимый лгун».** Сеансы: 15, 17, 19, 21 час.

КЛУБ ЗАВОДА «СЕВЕРНЫЙ КОММУНАР» — **«Свадьбы пана Вока».** Сеансы: 18 и 20 часов.

«СПУТНИК» — новый художественный фильм **«Молодежь в бурю».** Сеансы: 15, 17, 19, 21 (удл.). Для детей на сеансах в 11 и 13 часов — **«Искатели затонувшего города».**

ПОГОДА

Сегодня по области ожидается переменная облачность, кратковременный дождь, возможна гроза. Ветер южный юго-западный, умеренный. Температура днем 20—25, ночью 10—15 градусов.

Смотрите, слушайте

ВТОРНИК, 9 ИЮЛЯ

ТЕЛЕВИДЕНИЕ

ПЕРВАЯ ПРОГРАММА

9.05 — Цв. тел. Утренняя гимнастика. 9.30 — Цв. тел. Для школьников. «Мастера искусств — детям». 10.00 — Цв. тел. «Клуб кинопутешествий». 11.00 — Цв. тел. Концерт советской песни. 11.25 — «Литературные чтения». 15.35 — «Мамина школа». 16.05 — «Марш энтузиастов». 17.05 — Фильм — детям. «Четыре танкиста и собака». Телевизионный многосерийный художественный фильм (Польша). 2-я серия. «Радость и горе». 18.15 — Для детей. «Ребятам о зверятах». 18.30 — «Человек и закон». 19.00 — Показывает Череповец. «Сердцем и именем» (К 50-летию присвоения комсомолу имени В. И. Ленина). 19.20 — «Начало большой стройки». 19.50 — «Жизнь Леонардо да Винчи». Телевизионный многосерийный художественный фильм (Италия). 2-я серия. 21.00 — «Время». 21.30 — Цв. тел. Чемпионат СССР по футболу. «Динамо» (Киев) — «Зенит» (Ленинград).

ВТОРАЯ ПРОГРАММА

18.30 — Для школьников. «Сильные, смелые, ловкие». 19.30 — «В мире книг». 20.00 — Цв. тел. Чемпионат СССР по современному пятиборью. 20.15 — Цв. тел. «Спокойной ночи, малыши!» «Тетя Валя рассказывает». 20.30 — «Земледелец». 21.30 — «Жизнь испытывает нас». Художественный фильм.

РАДИО

ПЕРЕДАЧИ ИЗ ВОЛОГДЫ

6.30—7.00 — Обзор газеты «Красный Север». Передача «Проверяем выполнение обязательств». Радиобюллетень «Технический вестник». 7.20—7.30 — «Наши передачи». Обозрение. 7.30—7.40 — Передача «Заботы коммунистов села». 18.00 — Последние известия. 18.15 — Передача из цикла «Ветераны». 18.30 — Беседа юриста. «Закон и качество продукции».

ШВЕЙНОЙ ФАБРИКОЙ «ЗА КУЛЬТУРНЫЙ БЫТ»

приглашаются на работу:

ЗАКРОЙЩИКИ и ПОРТНЫЕ индивидуального пошива легкого платья, верхней мужской и женской одежды, ШВЕИ-МОТОРИСТКИ массового пошива, СЛЕСАРИ-НАЛАДЧИКИ по ремонту швейного оборудования, ГРУЗЧИКИ-ТРАНСПОРТИРОВЩИКИ, УБОРЩИЦЫ, ПОДНОСЧИКИ.

МОЛОДЕЖЬ,

ОКОНЧИВШАЯ СРЕДНИЕ ШКОЛЫ,

ПРИНИМАЕТСЯ

на бригадное и индивидуальное обучение на производстве по специальности ПОРТНИХА по пошиву легкого платья (срок обучения 8 месяцев), **ШВЕЯ-МОТОРИСТКА массового пошива** (срок обучения 3 месяца).

Мужчины, демобилизованные из рядов Советской Армии, принимаются на обучение специальности СЛЕСАРЬ-НАЛАДЧИК (срок обучения 6 месяцев).

Фабрика имеет благоустроенное общежитие.

ОБРАЩАТЬСЯ в отдел кадров фабрики (ул. Мостовая, 3) и в бюро по трудоустройству — ул. Мира, 17.

Предприятие тепловых сетей гор. Вологды

ПРОВОДИТ НАБОР

на трехмесячные курсы по подготовке

МАШИНИСТОВ-ОПЕРАТОРОВ ГАЗОВЫХ УСТАНОВОК.

Начало занятий с 22 июля.

ОБРАЩАТЬСЯ: ул. Горького, 101 и в бюро по трудоустройству — ул. Мира, 17.

ВОЛОГОДСКИМ ОТДЕЛЕНИЕМ ИНСТИТУТА «ЛЕНГИПРОВОДХОЗ»

ПРИГЛАШАЮТСЯ:

ТОПОГРАФЫ, ПОЧВОВЕДЫ (агрономы) — на полевые изыскательские работы; **ИНЖЕНЕРЫ-ГИДРОТЕХНИКИ (мелиораторы), ШОФЕРЫ, АВТОМЕХАНИК, МАШИНИСТКИ, СТОЛЯР.**

Обращаться в бюро по трудоустройству — ул. Мира, 17.

ЗАВОДУ ЖЕЛЕЗОБЕТОННЫХ ИЗДЕЛИЙ И КОНСТРУКЦИЙ ТРЕСТА «ВОЛОГДАПРОМСТРОЙ»

СРОЧНО ТРЕБУЮТСЯ:

ФОРМОВЩИКИ-БЕТОНЩИКИ, АРМАТУРЩИКИ, ГАЗОЭЛЕКТРОСВАРЩИКИ, МАШИНИСТЫ КРАНОВ, СЛЕСАРИ IV—V разряда, СТАНОЧНИКИ по деревообработке, РАБОЧИЕ на пилораму, ШТУКАТУРЫ-МАЛЯРЫ, ТРАНСПОРТИРОВЩИКИ, ГРУЗЧИКИ.

Оплата труда — сдельно-премиальная. Одиноким предоставляется общежитие.

Для лиц, не имеющих специальностей,

ОРГАНИЗУЕТСЯ ПРОИЗВОДСТВЕННОЕ ОБУЧЕНИЕ

непосредственно на рабочем месте и через учкомбинат.

ОБРАЩАТЬСЯ: г. Вологда, ул. Элеваторная, 37, отдел кадров и в бюро по трудоустройству — ул. Мира, 17.

Строительному управлению № 207 треста «Вологдапромстрой»

СРОЧНО ТРЕБУЮТСЯ:

ЭЛЕКТРОСВАРЩИКИ, БЕТОНЩИКИ, ПЛОТНИКИ-ОПАЛУБЩИКИ.

Оплата труда — сдельно-премиальная. Одиноким предоставляется общежитие.

Обращаться в бюро по трудоустройству — ул. Мира, 17.

ПРИГЛАШАЮТСЯ НА РАБОТУ:

ДИПЛОМИРОВАННЫЕ СПЕЦИАЛИСТЫ: **инженер по нормированию труда, инженер по транспорту, старший инженер по технике безопасности, старший инженер по механизации учета, старший инженер по электрооборудованию, управляющий конторой «Вторсырье»** — управлением материально-технического снабжения Вологодского района. Обращаться в бюро по трудоустройству — ул. Мира, 17.

Правление, местный комитет профсоюза Турундаевского сельпо с глубоким прискорбием извещают о безвременной смерти заведующей складом

ПИЛИКОВОЙ Тамары Александровны

и выражают соболезнование родным и близким покойной.

Похороны состоятся 9 июля. Вынос тела в 13 часов с квартиры покойной: ул. Северная, дом № 5.

ПОЧТОВЫЙ ИНДЕКС: 160001

НАШ АДРЕС: **Вологда-1, ул. Челюскинцев, 3**

ТЕЛЕФОНЫ: зам. редактора — 2-31-41, зам. редактора — 2-32-51, ответственный секретарь — 2-31-35, секретариат — 2-53-21, отделы: партийной жизни — 2-55-70, пропаганды марксизма-ленинизма — 2-03-37, промышленности и транспорта — 2-05-13, 2-10-62, строительства — 2-55-30, сельскохозяйственный — 2-04-85, советского строительства и быта — 2-01-72, культуры — 2-31-40, информации — 2-55-23, 2-31-42, писем трудящихся и работы с рабселькорами — 2-00-32, приемная писем — 2-00-33, бухгалтерия — 2-55-40, прием объявлений — 2-04-61.

ГЕ—01990 Индекс 50567. Объем 2 п. л. Тир. 95000 Зак. 4364

Областная типография, г. Вологда, ул. Калинина, 3.