областная библиотека
им. И. В. Бабушкина

Пролетарии всех стран, соединяйтесь!

КРАСНЫЙ СЕВЕР

ГАЗЕТА ОСНОВАНА В МАЕ 1917 ГОДА
Выходит шесть раз в неделю

ОРГАН ВОЛОГОДСКОГО ОБЛАСТНОГО КОМИТЕТА КПСС И ОБЛАСТНОГО СОВЕТА ДЕПУТАТОВ ТРУДЯЩИХСЯ

ПЯТНИЦА, 28 ИЮНЯ 1974 г.
№ 149 (17093)
Цена 2 коп.

ПРИЕЗД ПРЕЗИДЕНТА США Р. НИКСОНА

Встреча на Внуковском аэродроме

27 июня в Москву с официальным визитом прибыл Президент Соединенных Штатов Америки Ричард М. Никсон с супругой.

Вместе с Р. Никсоном в Москву прибыли государственный секретарь США, помощник Президента по вопросам национальной безопасности Г. Киссинджер, помощник Президента США А. Хейг, помощник Президента и пресс-секретарь Р. Зиглер, заместитель помощника Президента по вопросам национальной безопасности Б. Скаукрофт, советник государственного департамента Х. Соппенфельдт, заместитель государственного секретаря по европейским делам А. Хартман.

Внуковский аэродром, на котором приземлился самолет Президента США, украшен государственными флагами Соединенных Штатов Америки и Советского Союза.

У трапа самолета Р. Никсона тепло приветствуют Генеральный секретарь ЦК КПСС Л. И. Брежнев, Председатель Президиума Верховного Совета СССР Н. В. Подгорный, Председатель Совета Министров СССР А. Н. Косыгин, министр иностранных дел СССР А. А. Громыко, посол СССР в США А. Ф. Добрынин.

У трапа самолета Р. Никсона и его супругу встречали В. П. Брежнева, Л. Д. Громыко, И. Н. Добрынина.

Президента США и сопровождающих его лиц на аэродроме встречали также заместители Председателя Президиума Верховного Совета СССР М. А. Яснов, Г. С. Дзоценидзе, заместитель Председателя Совета Министров СССР В. А. Кириллин, секретарь Президиума Верховного Совета СССР М. П. Георгадзе, министры СССР Б. П. Бугаев, Т. Б. Гуженко, В. П. Елютин, Б. В. Петровский, Е. А. Фурцева, председатель исполкома Моссовета В. Ф. Промыслов, первые заместители министров СССР В. В. Кузнецов, М. Р. Кузьмин, член коллегии МИД СССР Г. М. Корниенко, заведующий протокольным отделом МИД СССР Д. С. Никифоров и другие официальные лица.

Среди встречавших находился посол США в СССР У. Д. Стессел, входящий в число официальных лиц, сопровождающих Р. Никсона. Здесь же — дипломатические сотрудники посольства, советские и иностранные журналисты.

На летном поле выстроен почетный караул трех видов Вооруженных Сил СССР — пехотинцы, летчики, моряки. Президент США принимает рапорт начальника почетного караула.

Исполняются государственные гимны Соединенных Штатов Америки и Советского Союза.

Л. И. Брежнев и Р. Никсон обходят строй советских воинов. Они подходят к собравшимся на аэродроме москвичам, приветствуют их.

С аэродрома президент США вместе с Л. И. Брежневым, Н. В. Подгорным и А. Н. Косыгиным в сопровождении эскорта мотоциклистов направляется в резиденцию в Кремле. По пути следования их приветствуют жители города Москвы.

Улицы и площади, по которым следует кортеж автомашин, украшены государственными флагами США и СССР, транспарантами: «Добро пожаловать, президент Никсон!».

(ТАСС).

ПОЛУГОДОВОЙ — ДОСРОЧНО!

Выполняя принятые социалистические обязательства, промышленность области на три дня раньше срока выполнила план первого полугодия по реализации продукции и производству большинства главнейших видов изделий.

Сверх плана будет выработано дополнительно десятки тысяч тонн чугуна, стали, проката, кокса, минеральных удобрений, сотни тонн целлюлозы и бумаги, десятки тысяч квадратных метров оконного стекла, сотни тысяч метров тканей, большое количество цельномолочной продукции, масла животного, консервов и других товаров народного потребления.

СТАТИСТИЧЕСКОЕ УПРАВЛЕНИЕ ВОЛОГОДСКОЙ ОБЛАСТИ.

На строительстве стана «2000»

НАСОСНАЯ № 1 — один из важнейших об'ектов строительства стана «2000». Именно поэтому сооружение ее поручено коллективу передового участка управления «Доменстрой», который возглавляет старший прораб В. Г. Окатов.

По итогам работы в мае ему присуждено первое место в соревновании прорабских участков. Также хорошо трудится он и в июне.

Успех коллектива участка во многом зависит от работы плотницкой бригады, которой руководит ветеран череповецких строек Ф. А. Булавкин. Его бригада изготовляет опалубку железобетонных монолитных конструкций станции и практически создает фронт работ арматурщикам из бригады В. Кулакова, а та, в свою очередь, открывает путь бетонщикам из бригады Л. Беловой.

Филипп Алексеевич Булавкин сумел создать дружный, сплоченный коллектив, способный в сложнейших условиях давать высокую выработку. Этому во многом способствует то, что большинство членов бригады владеет одной-двумя смежными специальностями, в работе широко используются новинки технологии строительного дела и опыт передовиков.

НА СНИМКЕ: бригадир Ф. Булавкин (справа) с передовиками труда С. Бяжевым и С. Баринковым на строительной площадке насосной № 1.

Фото А. ЖИДКОВА.

ЭСТАФЕТА ТРУДА

Славен человек, ставший мастером. Но трижды славен тот, кто сделал мастером своего ученика. Слесарь-приборист Вологодского паровозовагоноремонтного завода П. А. Копотов старается следовать этому девизу. Один из первых ударников коммунистического труда в инструментальном цехе, он сдает продукцию с первого пред'явления. Молодежь учится у него трудолюбию, принципиальности, чуткому отношению к товарищам.

С доброй признательностью говорят здесь и об агитаторах-наставниках, таких, как слесари К. А. Петров и В. А. Разумов, заточница А. А. Черняева.

Наставничество включает в себя постоянную воспитательную работу с каждым начинающим производственником, направленную прежде всего на формирование у молодого рабочего профессиональных, политических, культурных и нравственных качеств и навыков. В настоящее время в этом благородном движении в нашей области принимают участие тысячи кадровых рабочих, бригадиров, мастеров, специалистов.

Только в коллективах Череповца насчитывается свыше 1700 агитаторов-наставников. Наиболее широкое распространение получило движение наставничества на металлургическом и сталепрокатном заводах, фанеро-мебельном комбинате, фабрике бельевого трикотажа, заводе автоспецоборудования «Красная звезда», автотранспортном предприятии. Определенный опыт по наставничеству молодежи накоплен партийными и комсомольскими организациями Вологды, Сокола, Великого Устюга, Харовска.

Требования, которые пред'являет жизнь к наставничеству как системе профессионально-нравственного, политического обучения молодежи, наиболее четко и ярко нашли свое отражение в заповедях одного из лучших наставников страны, бригадира слесарей-сборщиков Ленинградского объединения «Электросила», Героя Социалистического Труда С. С. Витченко. Вот некоторые из них: обязательно в наиболее торжественной обстановке проводить посвящение в рабочий класс; постоянно заботиться об уплотнении рабочего дня; обязательно заботиться об учебе каждого члена бригады, о повышении их общей и специальной грамотности; остро и быстро реагировать на поступки; во всем опираться на коллектив, не поддающихся воспитанию передавать на его решение, не допускать произвола, но и не либеральничать; не прерывать связи с ребятами, ушедшими в армию. Помнить: многое зависит от тебя, бригадира-наставника: сила личного примера — огромная сила. Делай так, как я. Делай вместе со мной. Но для этого надо и самому уметь все делать отлично.

В нашей области немало агитаторов-наставников — талантливых педагогов, которые по доброй воле, по призванию души учат молодежь трудолюбию, мастерству, воспитывают ее на героических традициях нашего славного рабочего класса. Сотни юношей и девушек Череповца с благодарностью называют имена своих учителей-наставников Ю .С. Антипина, Б. И. Адамова, Н. Д. Пасечникова, А. В. Семичева, В. Х. Полонского, Т. И. Подашенко.

Ежегодно берет шефство над молодыми рабочими бригадир электромонтеров цеха по производству бумаги Сокольского ЦБК П. В. Паутов. Он умело, с большой пользой для общего дела сочетает производственную и общественную работу. Тепло отзывается молодежь о старшем мастере шлифовально-сборочного цеха № 1 ГПЗ-23 Л. В. Рябовой, бригадире маляров строительного управления № 280 треста «Вологдапромстрой», заслуженном строителе РСФСР Н. А. Образцовой и многих, многих других. В числе тех, кто первыми в стране стали лауреатами знака ЦК ВЛКСМ «Наставник молодежи»,—А. М. Бедовая, бригадир маляров треста «Череповецметаллургстрой», А. А. Мамонов, общественный машинист-инструктор локомотивного депо Вологда, С. Ф. Суворов, бригадир слесарей ремонтно-механического цеха Череповецкого металлургического завода.

«Наставники как бы передают эстафету труда из настоящего в будущее, — говорил, выступая на XVII с'езде комсомола, Генеральный секретарь ЦК КПСС Л. И. Брежнев. — И мы от всей души приветствуем представителей славного рабочего класса, которые, не жалея сил и времени, передают свой богатый опыт, свои знания молодой смене, вступающей в большую трудовую жизнь»

Понимая всю важность наставничества, на ряде предприятий области для агитаторов-наставников разработаны меры морального и материального поощрения. Так, в прошлом году бюро Харовского райкома КПСС утвердило специальное положение о наставничестве на предприятиях и в хозяйствах района. Предусмотрено, в частности, ежегодно на вечерах молодого рабочего, приуроченных к годовщине речи В. И. Ленина на III с'езде комсомола, присуждать звание «Наставник молодежи». Лучшим из них по решению администрации может быть увеличен размер тринадцатой зарплаты на 15 процентов.

В движении наставничества в нашей области имеется и ряд нерешенных проблем. Нередко шефство старших сводится лишь к передаче своего профессионального опыта. Некоторые из наставников мало интересуются тем, как проводит молодежь свободное время, как ведет себя в общественных местах, в семье, где и как учится. Назрела необходимость более широко практиковать проведение слетов и встреч агитаторов-наставников, обмен опытом работы, активнее привлекать ветеранов труда к организации соревнования молодых рабочих, руководству школами передового опыта. «Партийные организации, мы, коммунисты, призваны прививать молодежи гордость за принадлежность к рабочему классу и трудовому крестьянству, любовь к своей социалистической Родине»,—так определил суть наставничества в статье «Найти свое место», опубликованной весной этого года в нашей газете, знатный металлург, Герой Социалистического Труда А. И. Гуторов.

Движение наставников должно стать массовым, охватить все заводы и фабрики, стройки, колхозы и совхозы.

ЛУЧШИЕ ПО ПРОФЕССИИ

В Сухонском речном пароходстве ежегодно проводится соревнование на право называться лучшим по профессии. Судоводители и крановщики, работники флота и берега борются за это почетное звание.

По итогам работы за 1973 год были определены 26 лучших мастеров своего дела. Недавно в адрес пароходства пришло постановление коллегии Министерства речного флота РСФСР и ЦК профсоюза рабочих морского и речного флота о присвоении звания «Лучший по профессии» трем речникам Сухоны. Лучшим капитаном-помощником механика по министерству назван капитан скоростного пассажирского теплохода «Заря-109» В. И. Шадрин. Лучшим штурманом—В. В. Якунев, первый штурман грузового теплохода «Метра», лучшим крановщиком—В. Н. Вязалов—крановщик - дизелист крана «КПЛ-249».

А. УВАРОВ.

СОРЕВНОВАНИЕ ЛЕСОЗАГОТОВИТЕЛЕЙ

КАК С ДРУГОМ

Шофер подогнал лесовоз к эстакаде, приоткрыл дверцу и махнул рукой, давая понять, что к разгрузке готов, а сам легко спрыгнул на землю. И рядом с громоздким, нагруженным хлыстами «КРАЗом» он казался подростком. Это был Валерий Павлович Вересов, о котором я много хорошего слышал в Георгиевском лесопункте Белозерского леспромхоза.

Разговаривая, Валерий перекладывает из руки в руку кепку, в глазах его не спадает напряженность, будто он за рулем, и машина его преодолевает крутой подъем. Но когда речь зашла вообще о профессии шофера, Валерий Павлович неожиданно разговорился: куда только пропала скованность. Его лесовоз «КРАЗ-255Л» прошел более 80 тысяч километров. С машиной, считает он, нужно обращаться, как с другом. И она не подведет.

С утра Валерий Павлович уже дважды побывал в делянке. Прикидывает: если все пойдет нормально и бригады успеют натрелевать леса, тогда можно сделать еще несколько рейсов. В его трудовом календаре нет ни одного пропущенного дня. Передовой шофер обязался вывезти в 1974 году восемь тысяч кубометров древесины. Уже в первом квартале он доставил на нижний склад 2820 кубометров вместо плановых 2447. И сейчас он выполняет сменные задания на 112—120 процентов.

Ю. СОКОЛОВ,
старший инженер производственного отдела по лесозаготовкам объединения «Вологдалеспром».

СЕССИЯ ОБЛАСТНОГО СОВЕТА ДЕПУТАТОВ ТРУДЯЩИХСЯ

Вчера в Вологде состоялась пятая сессия областного Совета депутатов трудящихся, обсудившая вопросы:

1. О состоянии и мерах по улучшению торгового обслуживания населения области.

2. Информация «О ходе выполнения решения областного Совета депутатов трудящихся от 27 сентября 1973 года «О мероприятиях по выполнению наказов избирателей депутатам областного Совета депутатов трудящихся четырнадцатого созыва».

С докладом по первому вопросу выступил заместитель председателя облисполкома Б. З. Веселов, с содокладом—заместитель председателя постоянной комиссии по торговле и бытовому обслуживанию населения областного Совета И. П. Головин, с информацией по второму вопросу выступил секретарь исполкома областного Совета Б. С. Левичев.

В обсуждении доклада по первому вопросу приняли участие депутат А. С. Романов — председатель Вытегорского райисполкома, Н. Н. Пентюков — начальник орса треста «Череповецметаллургстрой», депутат Л. В. Гришина — станочница комбината имени Желябова Устюженского района, Д. А. Цуканов — управляющий областной конторой Госбанка, депутат К. И. Шабанов — председатель Тотемского райисполкома, депутат А. Е. Тихомирова — станочница Харовского лесопильно-деревообрабатывающего комбината, депутат В. Д. Парменов—председатель Вологодского горисполкома, депутат Г. Б. Костылева—старший продавец магазина № 44 Череповецкого горпищеторга, депутат Д. Я. Сазонов — председатель облпотребсоюза, депутат И. М. Амосов—директор совхоза «Усть-Алексеевский» Великоустюгского района, А. С. Гладковский—начальник обллесурса, А. М. Ильин — председатель Череповецкого райпотребсоюза.

Рассмотрен организационный вопрос. Сессия освободила от обязанностей заместителя председателя исполкома областного Совета Ю. А. Ярушникова в связи с переводом на другую работу.

По обсуждаемым вопросам сессия приняла соответствующие решения.

Сессия рассмотрела запрос постоянной комиссии по промышленности и транспорту областного Совета о неудовлетворительном выполнении плана строительства предприятий местной промышленности трестами «Вологдапромстрой» и «Вологдасельстрой» и приняла решение принять к сведению заверения тов. Борисова — начальника управления местной промышленности, тов. Кужлева — управляющего трестом «Вологдапромстрой», тов. Никишина—главного инженера треста «Вологдасельстрой» о том, что ими будут приняты соответствующие меры по обеспечению ввода в срок об'ектов местной промышленности.

В работе сессии принял участие заместитель министра торговли РСФСР В. И. Феофанов.

Сутки планеты

ТЕОРЕТИЧЕСКАЯ КОНФЕРЕНЦИЯ

СОФИЯ, 27 июня. (ТАСС). Здесь закончилась двухдневная теоретическая конференция на тему «Социалистическая революция в Болгарии и болгаро-советская дружба». В ее работе приняли участие общественные и государственные деятели НРБ, делегация общества советско-болгарской дружбы, представители обществ дружбы с СССР из Венгрии, ГДР, Монголии, Польши и Чехословакии. В выступлениях и докладах на конференции подчеркивалось огромное значение дружбы и сотрудничества с Советским Союзом для успешного строительства социализма в Болгарии и других братских странах.

ВЗАИМОВЫГОДНОЕ СОТРУДНИЧЕСТВО

НЬЮ-ЙОРК, 27 июня. (ТАСС). Расширение торгово-экономических отношений между двумя странами приветствует председатель союза портовых грузчиков западного побережья США Гарри Бриджес. В статье, опубликованной в профсоюзной газете «Диспэтчер», он с удовлетворением отмечает, что все больше американских грузов поступает в советские порты.

Г. Бриджес подчеркивает, что его профсоюз «неизменно выступает за свободную от всяких ограничений торговлю между социалистическими и капиталистическими странами» и осуждает попытки воздвигнуть искусственные барьеры на пути ее развития.

ВЫСТУПЛЕНИЕ Г. ВЕНЕРА

БОНН, 27 июня. (ТАСС). Председатель фракции СДПГ в бундестаге Г. Венер осудил действия оппозиции ХДС/ХСС, стремящейся помешать вступлению в силу договора между ЧССР и ФРГ. В статье, опубликованной в газете «Хабургер анцайген унд нахрихтен», Г. Венер подчеркнул, что маневры оппозиции преследуют цель затянуть процесс ратификации этого документа.

Он отметил, что такого рода действиями ХДС/ХСС стремится, в частности, «посеять во многих странах сомнения в готовности ФРГ выполнять заключенные ею договоры». Г. Венер указал, что большинство депутатов бундестага выступает за неприкосновенность границ, существующих ныне в Европе.

СОВМЕСТНОЕ ЗАЯВЛЕНИЕ

ПАРИЖ, 27 июня. (ТАСС). Два ведущих профсоюзных объединения Франции — Всеобщая конфедерация труда и Французская демократическая конфедерация труда опубликовали совместное заявление об основах единства действий.

В заявлении отмечается, что крепнущее единство действий профсоюзов было определяющим фактором забастовочной борьбы в стране в течение последних лет. Два профцентра договорились вести совместные действия за повышение минимальной заработной платы, против роста дороговизны и массовых увольнений трудящихся, за снижение пенсионного возраста и увеличение размера пенсий, за равенство прав трудящихся-иммигрантов.

КАЖДОЙ ФЕРМЕ — ПРОЧНЫЙ ЗАПАС КОРМОВ

СОВЕТ ЗВЕНЬЕВЫХ

В Харовском районе состоялось совещание звеньевых механизированных звеньев по заготовке грубых и сочных кормов.

Председатель колхоза «Победа» Р. Н. Титов рассказал об опыте двухсменной работы механизированных звеньев на заготовке кормов и познакомил с рабочим планом.

Участники совещания обратились к труженикам села с призывом развернуть социалистическое соревнование, заключить договора на трудовое соперничество, обеспечить эффективное использование техники, применять передовые приемы труда, чтобы значительно увеличить заготовку кормов. Предусматривается для общественного стада района заготовить 20 тысяч тонн сена, более 40 — силоса, 7950 тонн сенажа.

А. АЛЕКСАНДРОВ.

В ТРИ СМЕНЫ

ЗАГОТОВКА ВИТАМИННОЙ МУКИ В СОВХОЗЕ «ПЛОДОПИТОМНИЧЕСКИЙ»

Производством травяной муки наш совхоз занимается третий год. В прошлом году ее было заготовлено 156 тонн, нынче планируем 300.

В преимуществах этого корма убедились все работники совхоза. Так, установлено, что в одном килограмме травяной муки заготовки прошлого года содержалось перевариваемого протеина в среднем в два раза, а каротина в три раза больше, чем в сене.

Травяная мука, имея в своем составе значительно больше питательных веществ, дольше сохраняет их при складировании, исключает потери при транспортировке, значительно удобнее при дозировании ее во время скармливания животным.

На протяжении всей минувшей зимовки мы регулярно скармливали травяную муку коровам и молодняку всех возрастов — по 0,5—1 килограмму на голову. Коровам и молодняку старших возрастов — в смеси с концентратами, новорожденным телятам—в виде отвара. И результат не замедлил сказаться. Резко уменьшилась заболеваемость новорожденных телят, падеж их в сравнении с 1972 годом сократился почти в три раза. Благополучно проходят отелы. Надой в среднем от коровы за пять месяцев зимовки повысился на 270 килограммов, среднесуточный привес молодняка—на 200 граммов.

Конечно, на улучшение показателей работы наших животноводов повлияли и другие факторы, но положительная роль скармливания травяной муки — бесспорна. Поэтому мы и планируем удвоить ее производство.

С этой целью создан зеленый конвейер. Уберем травы в лучшие сроки, с учетом их развития: бобовые—в период бутонизации, злаковые—в фазе колошения.

Как и в прошлом году, предусматривается также уборка части зерновых культур в молочно-восковой спелости для приготовления монокорма.

Заготовка травяной муки поручена звену во главе с опытным механизатором В. А. Челпановым.

Готовая продукция укладывается в тракторные тележки и выдерживается двое суток под навесом в отдалении от агрегата. После охлаждения она поступает в складские помещения для постоянного хранения.

Производительность сушильного агрегата во многом зависит от влажности зеленой массы. С учетом этого установлена и норма: при влажности свыше 76 процентов—2 тонны, при влажности 71—75 процентов—2,5 тонны.

Оплата труда работников, обслуживающих агрегат «АВМ-0,4», — аккордно-премиальная. Условиями соревнования так же предусмотрена при выполнении сезонного задания, при хорошем качестве продукции премия 500 рублей.

В настоящее время агрегат работает в три смены. Приготовлено 45 тонн травяной муки. Закончив заготовку ее из специальных посевов ржи, подкашиваем траву в клетках культурных пастбищ, а затем приступим к уборке на муку многолетних трав.

Одновременно идет силосование. **За пять дней, заложена зеленая масса в траншею емкостью 700 тонн. Всего будет заготовлено силоса 2400 тонн, 645 тонн сенажа.**

А. КИСЕЛЕВ,
директор совхоза «Плодопитомнический».

С. СИПИН,
старший зоотехник.

НОВАЯ ТЕХНИКА

Нашему механизированному звену необходимо заложить 3050 тонн силосной массы и 600 — сенажа. Чтобы повысить урожайность кормовых культур, сев их провели на хорошо обработанной и удобренной почве. Посевы многолетних трав подкормили минеральными удобрениями. Провели поверхностное улучшение сельхозугодий.

Правление колхоза позаботилось о пополнении парка машин. Приобрели силосоуборочный комбайн, пресс-подборщик, двое поперечных граблей. Механизаторы вовремя завершили подготовку техники. Приведены в рабочее состояние два старых силосоуборочных комбайна. На ходу и комбайн «Вихрь».

В звено подобраны опытные механизаторы. Л. Фомичев работает на силосоуборочном комбайне «Вихрь», а Г. Менушенков, Л. Пилат и С. Есиненков — на роторных косилках.

На транспортировку силосной массы поставили трактористов Н. Столярова, В. Повалова, Н. Ренжена, шоферов С. Балаболина и Н. Трошина.

И. ДРЫГАЛОВ.
звеньевой колхоза «Правда» Чагодощенского района.

ДОГОВОР — ОСНОВА ВЗАИМООТНОШЕНИЙ

НА ЭКОНОМИЧЕСКИЕ ТЕМЫ

Совместным решением Госплана СССР, Госснаба СССР и ЦСУ СССР с первого июля нынешнего года вводится новый порядок учета и оценки деятельности производственных об'единений и предприятий.

Теперь при подведении итогов, начислении поощрительных фондов, определении победителей в социалистическом соревновании будет учитываться выполнение заданий и обязательств не только по общему об'ему реализации и изготовлению важнейших видов продукции, но и по всей номенклатуре и ассортименту в соответствии с договорами, принятыми к исполнению, заказами и нарядами.

Редакция обратилась к специалистам с просьбой прокомментировать этот важный государственный акт. Слово — заместителю начальника управления материально-технического снабжения Вологодского района АЛЕКСЕЮ ПЕТРОВИЧУ ЛУСЯНУ.

* * *

Общеизвестно, что план — это закон для каждого производственного коллектива. Главные показатели, которые характеризуют деятельность предприятия,—это общий об'ем реализуемой продукции в денежном выражении и номенклатура важнейших видов изделий. Полностью же план детализируется при составлении хозяйственных договоров. Именно в этих документах, связывающих изготовителей и потребителей, определяются точные сроки поставки, количество, ассортимент и качественные характеристики продукции.

Но до сих пор хозяйственный договор не служил основным документом, определяющим обязанности сторон по поставкам всех видов продукции. Предусмотренные экономические санкции и формы их применения слабо воздействовали на выполнение плана производства в нужном ассортименте и в необходимые сроки. Отдельные предприятия, стремясь выполнить план реализации, не выполняли заданий по освоению трудоемких изделий, отдавали предпочтение более выгодной продукции за счет нарушения ассортимента, стремились использовать в производстве дорогостоящие материалы и т. д.

Но при современном разделении труда, глубокой специализации производства любое нарушение хозяйственного договора в одном месте порождает цепочку помех на многих смежных предприятиях. Для преодоления этих негативных явлений и потребовалось поднять роль и значение хозяйственных договоров, укрепить государственную дисциплину, улучшить материально-техническое снабжение.

При новом порядке учета и оценки деятельности производственных объединений и предприятий план по реализации будет считаться выполненным только в том случае, если они поставили всем своим заказчикам изделия производственно-технического назначения в полном соответствии с договорами. Таким образом, строгое соблюдение договоров, нарядов и заказов становится одним из основных показателей оценки работы.

В статистической отчетности предприятий вводится показатель: «об'ем реализуемой продукции в оптовых ценах предприятий, принятых в плане, с учетом выполнения заданий и обязательств по поставкам продукции производственно-технического назначения». Этот показатель применяется для начисления фондов стимулирования и подведения итогов всесоюзного (республиканского) социалистического соревнования производственных об'единений и предприятий.

Размеры недопоставки в номенклатуре и ассортименте определяются нарастающим итогом с начала отчетного периода по каждому заключенному договору или принятому к исполнению наряду. При этом продукция, поставленная одному получателю сверх количества, предусмотренного на данный период, не засчитывается в покрытие недопоставки продукции другим получателям. Равным же образом перепоставленная продукция одного наименования не засчитывается в покрытые недопоставки по другому наименованию даже одному и тому же получателю, кроме тех случаев, когда на то имеется согласие покупателя.

При такой, более строгой оценке деятельности предприятий - поставщиков, несомненно, усилится позиция потребителей продукции. Более ощутимым станет и материальное и моральное воздействие рекламаций, хозрасчетных санкций за нарушение договоров.

Хотелось бы подчеркнуть, что в этих условиях необходимо предпринять ряд конкретных мер по дальнейшему совершенствованию планирования. Нужно более основательно разрабатывать балансы производства и потребления, чтобы заявки предприятий на поставку продукции производственно-технического назначения отражали действительную и полную потребность.

К сожалению, еще нередки факты, когда предприятия и стройки корректируют в течение года потребность в изделиях и материалах. Так, завод «Мясомолмаш» в апреле нынешнего года запросил дополнительно 15 редукторов, 1000 метров цепей. Тресты «Вологдапромстрой» и «Вологдасельстрой» в декабре прошлого года отказались от ресурсов на стеклопрофилит (4,5 тысячи квадратных метров), а в марте подняли вопрос о выделении им дополнительных фондов.

Ясно, что такая организация планирования материально-технического снабжения в новых условиях работы поставит в трудное положение и само предприятие, и снабженческие организации.

Многие предприятия области успешно выполняют планы поставок продукции в установленной номенклатуре. В прошлом году, например, Череповецкий металлургический завод обеспечил полное выполнение договорных обязательств перед потребителями. Неплохо справился с выполнением кооперированных поставок завод автоспецоборудования «Красная звезда».

Однако ряд предприятий, таких, как заводы станкостроительный, «Мясомолмаш», «Северный коммунар», не выполняет планов производства в номенклатуре. ГПЗ-23, Сокольский ЦБК, Вологодский лесохимический завод и некоторые другие за счет недопоставки продукции в одни экономические районы отправляют сверх обусловленного нарядами в другие районы. Против таких фактов и направлен новый порядок оценки деятельности предприятий. Достаточно сказать, что теперь предприятия за реализацию продукции не по нарядам будут платить штраф в размере от 25 до 100 процентов стоимости безнарядно реализованной продукции.

Новый порядок оценки деятельности предприятий повышает роль и ответственность снабженческих организаций. Им необходимо продумать четкую систему учета поставки продукции потребителям, оперативнее решать вопросы обеспечения сырьем, материалами, комплектующими изделиями, оборудованием и т. д.

УМТС перевело на прямые длительные связи с поставщиками по значительной номенклатуре продукции многие промышленные предприятия области. Однако инициатива в этом направлении чаще всего исходит от УМТС, а сами предприятия не решают вопросов через свои министерства по устойчивому выделению фондов, по переводу на прямые длительные связи.

Новый порядок оценки деятельности предприятий поднимет авторитет и роль хозяйственного договора и будет способствовать успешному решению выдвинутой партией задачи—дать продукции больше, лучшего качества, с наименьшими затратами.

* * *

Как оценивают экономисты новый порядок учета деятельности предприятий? Что сделано по его внедрению? На эти вопросы отвечает главный экономист Вологодского государственного подшипникового завода № 23 НИКОЛАЙ АФАНАСЬЕВИЧ СЕСЮНИН.

Новые условия учета и оценки деятельности предприятий резко повышают меру ответственности за своевременную и полную поставку продукции. Величина ответственности не только повышается, но, я бы сказал, и расширяется. Почему? Да потому, что **теперь через величину фонда материального поощрения, который уменьшается при невыполнении плана поставок, будет нести материальную ответственность буквально каждый работник предприятия.**

Теперь каждая служба предприятия — организаторы производства, технологи, снабженцы, экономисты — будут обеспечивать выпуск не только той продукции, которая легче идет в производстве, а прежде всего той, которая в данном месяце должна быть поставлена потребителю.

Чтобы успешно выполнять вновь пред'являемые требования к условиям поставки продукции, **нужна организованная система тесной и ежедневной связи производства и сбыта.** При этом необходимо каждому помнить, что выпуск продукции определен народнохозяйственным планом и договорами на поставку. К сожалению, у многих производственников существует обратное мнение — сбыт должен реализовать то, что произведено.

Учитывая сложность и важность работы по организации системы взаимоотношений структурных подразделений, которая обеспечивала бы безусловное выполнение обязательств по поставкам продукции, на нашем заводе приказом директора определен комплекс мер с указанием исполнителей и сроков исполнения. В частности, отделу сбыта поручено провести инвентаризацию, в номенклатурном разрезе, всех заключенных договоров, принятых к исполнению нарядов и заказов-нарядов на поставку подшипников. Производственно - диспетчерский отдел провел оперативную корректировку графика выпуска подшипников, приведя его в соответствие с результатами инвентаризации договоров и нарядов.

Разработаны также новые условия внутризаводского социалистического соревнования, которые предусматривают, как один из определяющих, показатель передачи смежным цехам (или на склад сбыта) деталей и готовых изделий в количестве, номенклатуре и в сроки, определенные декадными графиками. Это значит, что цех, не обеспечивший передачу деталей смежному цеху в установленный срок, будет лишен права претендовать на призовое место и денежную премию во внутризаводском соревновании.

Таким образом, осуществление всего комплекса мер будет способствовать ритмичному, в соответствии с заданной номенклатурой, выпуску подшипников.

* * *

Осуществление нового порядка учета и оценки деятельности производственных об'единений и предприятий является важным звеном дальнейшего совершенствования системы планирования и экономического стимулирования. Это требует определенной перестройки работы и планирующих организаций, банков, транспорта, связи. Словом, совершенствование хозяйственных связей —задача комплексная и к решению ее с должной мерой ответственности должны отнестись все хозяйственные органы.

РЕЗЕРВЫ НЕЧЕРНОЗЕМЬЯ — В ДЕЙСТВИЕ

СЕЛО МЕНЯЕТ ОБЛИК

За три года из нашего совхоза уехало в другие хозяйства области свыше двухсот семей рабочих. Цифра, прямо скажу, для нашего небольшого хозяйства, располагающего всего двумя тысячами гектаров пашни, солидная.

На вопрос о причинах выезда из совхоза рабочие, словно сговорившись, отвечали:

— Не устраивают условия труда и быта.

Возразить им было трудно. В совхозе насчитывалось тридцать четыре небольших деревеньки. Естественно, в таких маленьких населенных пунктах не построишь клуб с киноустановкой, детский сад, столовую, баню...

Нелегким был и труд рабочих. Из-за отсутствия совхозной мастерской технику механизаторам приходилось ремонтировать на улице. На конец прошлой пятилетки у нас ни на одной ферме не было механизировано доение коров, раздача кормов и уборка навоза, только-только начинали монтировать автопоилки. Да и внедрить комплексную механизацию не имелось возможности: в совхозе насчитывалось восемь мелких ферм, на каждой из которых содержалось от тридцати до пятидесяти коров.

Это приводило к удорожанию продукции, труд был малопроизводительным. Затраты его на центнер молока составили в 1970 году 1,2 человеко-дня, на центнер привеса скота—шесть человеко-дней.

Перспектива роста экономики совхоза была одна—концентрация и специализация производства. Только при условии успешного решения этой задачи можно думать об укрупнении деревень, о создании в связи с этим для рабочих хороших бытовых условий.

Дирекция, партком и рабочком совхоза вплотную занялись решением этой задачи. Изыскали средства, нашли людей для комплектования строительных бригад. За сравнительно короткое время хозяйственным способом построили два коровника на 400 голов с комплексной механизацией, телятник. Теперь скот сконцентрирован в основном на четырех фермах вместо восьми. Нагрузка на одного работающего в животноводстве сразу же увеличилась.

В центральной бригаде построили мастерскую на восемьдесят условных ремонтов в год, автогараж на двенадцать автомашин. В мастерских, оборудованных станками и стендами для капитального ремонта тракторов, концентрируется техника. Ремонтные работы выполняются с высоким качеством. Об этом говорит тот факт, что на трактор за прошлый год выработано 989 гектаров вместо 544 гектаров в 1970 году.

Повысилась урожайность, продуктивность скота, увеличилось поступление денежных средств, часть из которых выделена на культурно-бытовое строительство. В совхозе заселено четырнадцать домов, в деревне Васильевское—центре усадьбы совхоза—сданы в эксплуатацию детский сад, комбинат бытового обслуживания, столовая, баня и другие бытовые объекты.

Постановление ЦК КПСС и Совета Министров СССР открывает большие возможности для дальнейшего развития сельского хозяйства Нечерноземья, культурно-бытового и производственного строительства.

У нас в совхозе намечено строительство животноводческого комплекса по откорму десяти тысяч голов крупного рогатого скота в год. Работы уже начаты. Одновременно со строительством скотных дворов-откормочников возводятся об'екты жилищного и культурно-бытового назначения. Подведены под крышу два пятиэтажных семидесятиквартирных дома. В перспективе на месте нынешней деревни Васильевское вырастет поселок городского типа с населением в 1200 человек. Здесь, кроме домов городского типа, будут построены средняя школа, Дом культуры, торговый центр. Постепенно, по мере застройки поселка, начнем сселение мелких деревень.

Естественно, центры ныне существующих производственных бригад останутся, ибо нам необходимы рабочие для возделывания зерновых, сеяных трав, корнеклубнеплодов и возить их из центрального поселка на поля накладно.

Планируем благоустройство этих поселков, строительство к ним дорог. В частности, этой весной мелиораторы ПМК начинали прокладывать дорогу с гравийным покрытием Васильевское—Захарово. Одна такая дорога, связавшая центральную усадьбу совхоза с деревней Бурдуково, уже сдана в эксплуатацию. На ее строительство израсходовано почти полмиллиона рублей.

По специализации и концентрации производства в совхозе сделаны первые шаги. Но у нашего хозяйства большая перспектива развития. Пройдет несколько лет и труд рабочих совхоза ничем не будет отличаться от труда промышленных рабочих, да и быт их устроится не хуже городского. Рабочие об этом знают, такая перспектива их радует. Об этом говорит и то, что в текущем году в дирекцию совхоза не поступило ни одного заявления с просьбой дать разрешение на уход с работы.

Б. МАЛАХОВ,
директор совхоза «Дружба» Вологодского района.

ЛЮДИ КОЛХОЗНОЙ ДЕРЕВНИ

ПЕРВЫЙ ДОЯР

По специальности Валентин Иванович—плотник. После демобилизации из армии строил дома, заводы в Сибири, затем возводил корпуса Череповецкого металлургического завода. Зарабатывал неплохо, пользовался в коллективе уважением. Казалось бы, что еще надо человеку. Да вот потянуло домой, на родину к милым сердцу талицким местам.

Строители часто работают на окраинах городов, а то и прямо в открытом поле. Так что они больше других горожан непосредственно общаются с природой. Это общение Валентин Иванович ощущал с какой-то особой душевной обостренностью.

— Увижу с высоты, как тракторы пашут на полях, стада выходят на луга,—вспоминает он,—верите ли, душа захолонет от тоски. Так бы и ушел...

И дома он чаще говорил о селе, о природе, чем о городе, о своей работе на стройке. Жена Капитолина Васильевна понимала мужа—она сама родилась и провела юность в деревне и любила ее всем сердцем. Нередко говорили они о возвращении в родные места, но все не решались — уж очень свежи были в памяти трудные сороковые годы в деревне. Да и тревожило: как-то примут, а вдруг поворот от ворот покажут. Стыд...

И все же Волковы решились. Как-то однажды летом Валентин Иванович приехал в Талицы навестить родственников. Ходил по полям, по селу, внимательно приглядывался, беседовал с местными старожилами. И все больше убеждался: добрые, радующие изменения происходят на земле, на которой он родился и прожил до ухода на фронт семнадцатилетним юношей.

Черту раздумья подвела откровенная беседа с братом Анатолием.

— Ты вот заметь,—рассуждал брат,—имею я хорошую специальность. Могу водить тракторы, комбайны... В колхозе на виду. Заработок хороший. Видишь—дом неплохой. Усадьба—что надо. К тому же всегда на природе. Времени для отдыха хватает. И детям здесь красота.

Эти слова брата, конечно, не были для него каким-то откровением. Валентин Иванович хорошо видел все это сам. И тем не менее именно эти простые слова были нужны. Они подтверждали его мысли, укрепляли веру в правильность того решения, которое он собирался принять, к которому шел долго и осторожно. В мнении брата он видел выражение общественного мнения людей, которые навечно связали свою судьбу с землей своих отцов, с колхозом, который они строили. И он убедился—его место здесь, с теми, с кем он всегда в душе был вместе, с единомышленниками по духу, по призванию.

Первое время Валентину Ивановичу определили место на ферме в качестве рабочего. Он отвозил молоко, доставлял корма, выполнял круг других немудреных, но необходимых дел. Капитолина Васильевна работала на этой же ферме дояркой.

Однажды одна из женщин заболела и заведующий фермой попросил Волкова временно заменить ее. Он согласился, хотя до этого ему никогда не доводилось заниматься доением коров. С помощью жены, других доярок он быстро освоил доильные аппараты и приемы пользования ими. Прошло всего несколько дней и Валентин Иванович уже почти не уступал опытным животноводам. Скоро из подменных он стал постоянным дояром. Случилось это пятнадцать лет назад. С тех пор он и работает на ферме. Своим трудом, личными достижениями он убедительно доказал, что машинное доение коров не только женская профессия, но в равной степени и мужская. Год от года совершенствуя мастерство, пополняя и обогащая свои познания, ему удается неуклонно повышать производительность труда.

Если в первые годы работы он обслуживал менее двух десятков животных, то сейчас на его попечении 53 коровы. Такая высокая нагрузка требует не только большого труда, но и умения правильно использовать средства механизации. Валентин Иванович всегда содержит их в порядке. Поэтому и действуют они безотказно.

Работая сразу на четырех аппаратах, он успевает подоить стадо менее чем за два часа. В прошлом году ему удалось получить 104 тонны молока. Этот результат более чем в два раза превышает среднюю производительность труда животноводов молочного стада области.

Нынешний год принес Волкову новые успехи. За пять месяцев он надоил по 1070 килограммов молока от коровы. Это значительно выше, чем предусматривалось личными обязательствами. А недавно Валентин Иванович занял первое место на районном конкурсе мастеров машинного доения коров и заслужил высокую честь представлять кирилловских животноводов на областном соревновании. Здесь он был удостоен звания—лучший дояр области.

У Волковых большая дружная семья. Старший из семерых детей Сергей, окончив десятилетку, решил остаться в родном колхозе «Коминтерн». Он работает на тракторе. Профессией своей доволен. Порученное дело выполняет добросовестно, умело.

— Мне очень приятно видеть сына за рулем трактора, — рассказывает Валентин Иванович.—В трудовом строю Волковых стало одним бойцом больше. Разве этим можно не гордиться!

У дома Волковых растет молодой, красивый сад. Уход за ним ведут младшие Волковы под присмотром родителей. Они приучаются с детства любить труд, понимать красоту, создавать ее своими руками.

Усталый, но счастливый возвращается вечером Валентин Иванович домой. Позади еще один день, полный заботы и труда во имя людей. Его встречает семья, дети. Впереди—завтрашний день.

В. КУЗНЕЦОВ.
Фото А. Жидкова.

ЛЕН ТРЕБУЕТ УХОДА

В условиях текущего лета химическая прополка льна имеет ряд важных особенностей. Устойчивая теплая погода и дефицит почвенной влаги создают трудности для вегетации культуры. А сорняки и вредители посевов в этих условиях чувствуют себя прекрасно и способны нанести урожаю серьезный урон.

На большой площади посевов льна сроки проведения борьбы с льняной блохой и сорняками совпали. Это требует высокой оперативности в маневрировании опрыскивателями и, что очень важно,— комплексного применения гербицида и инсектицида.

Причем для усиления действия препаратов в рабочий раствор в обязательном порядке должна быть добавлена аммиачная селитра из расчета 5—8 килограммов на гектар, она действует стимулирующе на развитие льна.

Комбинированное применение химикатов позволяет снизить нормы их расхода в среднем на 15 процентов.

Очень важным моментом в технологии опрыскивания льна в создавшихся погодных условиях являются правильный выбор расхода воды и время проведения обработок.

При работе наземной аппаратуры (опрыскиватели ОВТ-1А и ОН-10) гектарная норма воды должна быть не менее 250—300 литров, при авиаобработке—не менее 200 литров.

Опрыскивание посевов льна рекомендуется вести в утренние часы и после спада дневных температур, т. е. в периоды наименьшей интенсивности солнечной радиации.

При дневных температурах не свыше 17—18 градусов, а также в пасмурную погоду посевы льна можно обрабатывать и днем.

Хорошо организованы работы по уходу за посевами в хозяйствах Чагодощенского и Череповецкого районов. Близки к завершению химпрополки льна совхозы Кадуйского района. Однако в большинстве районов еще низки темпы работы. А медлить в создавшихся условиях, значит—терять.

Л. РОЗИН,
начальник областной станции защиты растений.

МЫСЛИ О ВОСПИТАНИИ

ТАЙНА В ЦВЕТНОЙ ОБЛОЖКЕ

— Каникулы! — облегченно вздыхает малыш после трудного учебного года и прячет подальше портфель с учебниками. Теперь ему не до книг. Свобода! Таким далеким кажется первое сентября и неизбежный вопрос учителя: «Что ты прочел за лето?».

Сознательно беру крайний случай. Да, такие ребята есть. Чтение для них — тяжкий труд. Не умея осилить этот труд, они прочной стеной отделяют себя от сказочного моря книг, обедняют и обесцвечивают свой внутренний мир. Один из моих шестиклассников на вопрос «Твоя любимая книжка?» ответил:

— Нет. И не было. В первом классе читать как следует не научился и сейчас не люблю.

Кстати сказать, это не его вина, а его беда. Родители в свое время, когда он был еще дошкольником, не привили ему тягу к умной книге. Именно в дошкольном возрасте легче всего пробудить интерес к стихотворению, к сказке, к красивой картинке. Если это сделано, ребенок в школе уже не выпустит книгу из рук.

В пору первого знакомства с книгой помощь родителей просто необходима. В первом классе ребенку еще трудно прочесть книжку целиком, даже если она интересная. Пусть в этом случае он прочитает одну-две странички, а три-четыре последующих послушает «в исполнении» отца или матери. Принуждать ребенка к чтению ни в коем случае нельзя. Важно разбудить интерес самого ребенка, тогда тяга к книге окрепнет и сыграет в будущем решающую роль.

С учащихся старших классов, техникумов, студентов вузов спрашивается в наше время много. Им совершенно необходимы широкий кругозор, умение ориентироваться в сложных вопросах науки и техники, общественной жизни, культуры. А такую ориентировку способны дать только книги.

Но книги книгам — рознь. Бесконтрольное чтение иногда не приносит ничего, кроме вреда. Я знаю юношу, который находится сейчас в исправительной колонии. Читал он очень много, но... только детективы. Это чтиво кипами лежало в его комнате, он просиживал над детективными романами ночи. Родители радовались: читает, занимается! А получился тот редкий, исключительный случай, когда книги способствовали человеческому падению. Вот почему родителям никогда не вредно поинтересоваться, что читает их сын или дочь.

Чтение — процесс знакомства с большими духовными ценностями, процесс самовоспитания. Кажется, жизнь человеческая длинна, но не забудьте, что даже самые большие книголюбы вряд ли смогут прочесть за свою жизнь больше пяти тысяч томов. А в процессе становления личности человек «осилит» не больше тысячи книг. Как же строго и тщательно надо отбирать литературу для чтения, чтобы не пропустить главного, не увлечься второстепенным! Ведь книг — миллионы.

В некоторых семьях есть хорошая традиция — читать книги всей семьей, а потом обсуждать их. Вот здесь-то жизненный опыт родителей, умение разобраться в прочитанном окажут не меньшую пользу, чем само чтение. Здесь рождается подлинное увлечение, умение анализировать и сопоставлять.

И, конечно, ребенок в такой семье не оттолкнет от себя книгу ни зимой, ни летом. Он на всю жизнь сохранит жгучее любопытство к тайне, что скрывается за цветной обложкой.

В. СТАРКОВА,
учительница.
гор. Вологда.

У НАШИХ СОСЕДЕЙ

КРАН-БОГАТЫРЬ

КАЛИНИН. Около года назад в специальном конструкторском бюро «Главмостостроя» под руководством молодых инженеров А. Т. Тремаскина и Ю. Н. Леонова был спроектирован оригинальный шлюзовой кран («КШМ-35») для установки металлических балок мостов, на который выдано авторское свидетельство.

Изготовить опытный образец было поручено Вышневолоцкому опытно-экспериментальному заводу. И вот кран готов. Поблескивая ярко-оранжевой краской, он стоит на заводском дворе.

Новый кран способен устанавливать балки длиной до 21 метра и весом в 35 тонн. Управляет краном с пульта всего один человек.

Закончены заводские испытания. Хозяевами нового крана становятся мостостроители. Кран отправляется на строительство моста в Белгород. Пока это опытный образец. Но уже в этом году будет изготовлено три таких же крана, а в следующем — уже десять.

«Калининская правда».

«БОЧКИ» ИЗ ПОЛИЭТИЛЕНА

ЛЕНИНГРАД. На заводе торгового машиностроения изготовлены первые опытные установки, предназначенные для работы на овощехранилищах.

В работе с «живыми» продуктами одна из самых серьезных проблем — их хранение. Идут поиски различных способов, позволяющих долгое время сохранять овощи и фрукты свежими. Решению этой проблемы будет способствовать новая установка, заваривающая полиэтиленовые пакеты любой величины (на 200—400 килограммов). В этих «бочках» можно будет хранить квашеную капусту, соленые огурцы и другие соления. Как показывают опыты, это позволяет сократить потери при длительном хранении на 20 процентов.

Эту же машину предполагается использовать для сохранения клубники, картофеля, яблок.

«Ленинградская правда».

«ТРУСКАВЕЦ» В ЯРОСЛАВЛЕ

ЯРОСЛАВЛЬ. Недалеко от комбината «Красный Перекоп» строители СУ-2 треста «Яргоржилстрой» возвели двухэтажное здание. Оно предназначено для водогрязелечебницы больницы имени Семашко. В новом здании намечено оборудовать 20 ванн, которые примут воду от местного минерального источника. Исследования и анализы показали, что она по своему составу почти такая же, как вода «Трускавец-2». Кроме ванн, будет организовано лечение грязями, создано физиотерапевтическое отделение с применением свето- и электролечения, парафина и других препаратов.

«Северный рабочий».

БОКСИТЫ ВСЕ БЛИЖЕ

АРХАНГЕЛЬСК. На Североонежском руднике все ближе день, когда первые промышленные бокситы будут выданы на-гора. Сверх полугодового задания из забоя уже вывезено восемнадцать тысяч кубометров породы.

Свое слово — выполнить план шести месяцев ко дню выборов в Верховный Совет СССР — горнодобытчики сдержали.

«Правда Севера».

ИМЕНАМИ ИССЛЕДОВАТЕЛЕЙ АРКТИКИ

АРХАНГЕЛЬСК. Флот Архангельской гидробазы пополнился еще двумя судами. Они предназначены для выполнения лоцмейстерских работ в Арктике. Названы суда именами исследователей Арктики—Владимира Иосифовича Сухоцкого и Сергея Николаевича Кравкова.

В. И. Сухоцкий был начальником Гидрографического управления, длительное время возглавлял гидрографическую службу Севера, участвовал во многих полярных экспедициях в 30—40-е годы. А С. Н. Кравков—полярный астроном и гидрограф. Всю свою жизнь он посвятил исследованию Арктики и умер в блокадную зиму 1942 года в Ленинграде.

«ПРАВДА СЕВЕРА».

К 30-ЛЕТИЮ ОСВОБОЖДЕНИЯ КАРЕЛИИ ОТ ФАШИСТСКИХ ЗАХВАТЧИКОВ

ШЛА ДИВИЗИЯ ВПЕРЕД...

В эти дни карельский народ празднует 30-ю годовщину освобождения своей земли от фашистских захватчиков. В партизанских отрядах, действовавших в лесах Калевалы, в составе войск Ленинградского и Карельского фронтов сражалось немало сологжан. О боях за освобождение Карелии рассказывает сегодня наш земляк, бывший начальник разведки 368-й стрелковой дивизии, участник освобождения столицы республики — Петрозаводска В. М. Пантелеев.

В течение многих месяцев наша дивизия стояла в обороне на Оштинском рубеже. И несмотря на то, что «работы» хватало и в обороне (особенно разведчикам и артиллеристам), у солдат основной вопрос был: «Когда же в наступление?» Наконец, в ночь на 20 июня долгожданный приказ получен. И, как это всегда бывает в последние часы перед боем, во всех подразделениях царило оживление. Люди еще и еще раз осматривали оружие. Многие писали заявления о вступлении в партию, в комсомол.

Утром двадцатого июня мы выступили...

Сознавая, что рано или поздно советские войска перейдут в наступление и на этом участке фронта, шюцкоровцы (так мы называли белофиннов) превратили свою глубоко эшелонированную оборону в настоящую крепость. Первым рубежом этой крепости был правый берег реки Свири.

Утром 21 июня развернулись наступательные действия вдоль всей реки. Первой нанесла удары по вражеским опорным пунктам авиация. Затем последовала мощная артиллерийская подготовка, длившаяся 3 часа 32 минуты. 1530 орудий и минометов, 312 «катюш» вели огонь по правому берегу Свири. И только после этого началось форсирование реки.

На нашем участке фронта, в районе города Вознесенье, первыми на противоположный берег на подручных средствах переправилась небольшая группа разведчиков 1226 полка под командованием старшего лейтенанта Ф. А. Слапогузова. Горстка бойцов под непрекращающимся огнем противника, стремившегося во что бы то ни стало сбросить смельчаков обратно в реку, расчистила от мин небольшой плацдарм и удерживала его до подхода основных сил полка.

Сломив сопротивление противника у Свири, дивизия вступила на карельскую землю.

Каждый километр приходилось брать с боя. Противник сопротивлялся с ожесточением. Но наступательный дух у наших солдат был настолько силен, что никакое сопротивление уже неспособно было остановить наше движение. В одном из боев солдату 1228 полка Андрею Пашкову оторвало правую руку. Товарищи хотели отправить его в медсанбат. Но он остался с ними, ведя огонь левой рукой.

Основные силы 7-й армии, в состав которой входила и наша дивизия, развивали наступление в направлении Питкяранты. Мы же получили приказ двигаться в направлении Петрозаводска. С северо-востока наступала 32-я армия. 28 июня корабли Онежской флотилии высадили в районе Петрозаводска десант. Это были воины морской бригады и нашего 1228 полка. Через несколько часов в город вступили и другие части 368-й дивизии. На следующий день город был полностью освобожден от захватчиков.

За форсирование реки Свири и освобождение Петрозаводска 368 стрелковая дивизия была награждена орденом Красного Знамени.

В освобожденном городе проходили многотысячные митинги, демонстрации. Но нам особенно долго задерживаться нельзя было. Нужно было окончательно изгнать противника из захваченных им районов. Нашу дивизию передали 32-й армии. Мы продолжали наступление в направлении Суоярви.

Наступление развивалось в сложных условиях, по пересеченной, заболоченной местности. Враг цеплялся за каждую высотку, чтобы хоть на несколько часов остановить наше продвижение.

В такой обстановке особенно возросла роль разведки. Вылазки в тыл врага не прекращались ни днем, ни ночью. Во время одной такой вылазки погиб командир 438-й отдельной разведроты, наш земляк — грязовчанин капитан Борис Арсенов.

Большую помощь наступавшим частям оказывали народные мстители. Действуя в глубоком тылу на важнейших направлениях, по которым отступал враг, они выводили из строя мосты и линии связи, уничтожали транспорт, нападали на отдельные гарнизоны.

После выхода Финляндии из войны в сентябре 1944 года наша дивизия была переброшена в Заполярье, где продолжала бои с гитлеровскими захватчиками.

В. ПАНТЕЛЕЕВ,
полковник запаса.

ПРОГРАММА МИРА В ДЕЙСТВИИ

ГЛАВНАЯ ТЕМА ДНЯ

Политические события первостепенного значения сразу становятся новостью номер один в Бонне даже в тех случаях, если они волей обстоятельств выпадают на нерабочие дни, когда не выходят крупные газеты. 15 июня обе главные программы западногерманского телевидения передали первые репортажи о встрече Генерального секретаря ЦК КПСС Л. И. Брежнева с избирателями. В воскресных передачах радио и телевидения речь Л. И. Брежнева была в центре внимания ведущих западногерманских комментаторов. Начиная с понедельника комментарии, посвященные этому важному событию международной жизни, прочно заняли место на страницах газет.

В кулуарах Боннского дома прессы, в редакциях крупнейших газет и журналов речь Л. И. Брежнева, и прежде всего его анализ международной обстановки, главная тема оживленных обсуждений. По единодушному мнению западногерманских журналистов, эта часть речи Генерального секретаря ЦК КПСС является исключительно важной в преддверии международных событий ближайших недель и месяцев.

Политические наблюдатели в ФРГ выделяют в первую очередь высказывания Л. И. Брежнева, касающиеся его предстоящей третьей встречи с президентом США Никсоном. Подчеркиваются слова Генерального секретаря ЦК КПСС о том, что, если правительство Соединенных Штатов будет придерживаться принципов равной безопасности, оно всегда найдет в лице Советского Союза добросовестного и активного партнера в таком важном деле, как ограничение и сокращение вооружений.

Это вполне закономерно. Эффективность переговоров на высшем уровне, в ходе которых удается находить решение важнейших вопросов, не поддававшихся до тех пор урегулированию через обычные каналы, ныне общепризнана на Западе. Точно так же общепризнан на Западе и большой личный вклад Генерального секретаря ЦК КПСС Л. И. Брежнева в дело разрядки. Особенно это относится к переговорам между Советским Союзом и США об ограничении стратегических вооружений, переговорам, от которых зависят судьбы мира. Оптимистическая оценка, данная Л. И. Брежневым перспективам нового этапа этих переговоров в ходе его предстоящей встречи с Ричардом Никсоном в Москве, вызвала самый широкий положительный резонанс среди западногерманской общественности.

Чего греха таить, западногерманская пресса, подчиняясь своего рода негативной инерции прошлого, последние месяцы часто писала о «почти непреодолимых трудностях», стоящих на пути к новому, крупному шагу в ограничении гонки стратегических вооружений. Теперь же здесь подчеркивается что советское руководство, как сказал Генеральный секретарь ЦК КПСС Л. И. Брежнев, отнюдь не собирается наспех решать еще не созревшие вопросы, но наряду с этим твердо уверено, что нельзя топтаться на месте. Советский Союз и Соединенные Штаты не считают неразрешимой задачу предотвратить создание все новых и новых систем стратегического оружия.

С глубоким удовлетворением восприняли западногерманские политические и журналистские круги, поддерживающие правящую леволиберальную коалицию, и слова Генерального секретаря ЦК КПСС о том, что в Советском Союзе нашли понимание и отклик первые же выступления канцлера Шмидта, в которых было подчеркнуто, что новое руководство ФРГ намерено сберечь и продолжить дело, начатое его предшественниками, усиливать и впредь реалистические тенденции в политике ФРГ. В интервью и выступлениях последних дней федеральный канцлер вновь подчеркнул решимость возглавляемого им правительства продолжать конструктивную восточную политику Брандта — Шееля, наполнить живым содержанием Московский договор и другие соглашения, заключенные ФРГ с социалистическими странами, развивать экономическое партнерство с Советским Союзом. Канцлер выразил уверенность в том, что эти вопросы он обсудит на своих переговорах на высшем уровне в Москве, куда намерен прибыть с визитом еще в этом году.

Положительный отклик у прогрессивной общественности ФРГ нашел и призыв Леонида Ильича Брежнева к успешному завершению на высшем уровне Совещания по безопасности и сотрудничеству в Европе. Канцлер Шмидт, выступая на днях по западногерманскому радио, отметил, что, по его мнению, общеевропейское совещание успешно завершится еще в этом году «в самой торжественной обстановке и на самом высоком уровне».

Эта перекличка в верхах, сказал в беседе со мной один из западногерманских коллег, лишает основания пессимистические прогнозы по поводу совещания, которые время от времени еще появляются у нас в речах некоторых политиков и в печати. Можно надеяться, сказал он, что успешное завершение работы, начатой в Хельсинки и продолженной в Женеве, сделает разрядку напряженности на нашем континенте действительно необратимой, как призвал к этому в своей речи Генеральный секретарь ЦК КПСС.

Н. ПОРТУГАЛОВ,
соб. корр. АПН.

Бонн.

НОВОСТИ, СОБЫТИЯ, ФАКТЫ

МИТИНГ СОЛИДАРНОСТИ

БУЭНОС-АЙРЕС, 27 июня. (ТАСС). Тысячи аргентинцев приняли участие в состоявшемся на стадионе в Буэнос-Айресе митинге солидарности с политическими заключенными Уругвая. Инициаторами митинга выступил ряд политических и общественных организаций Аргентины.

Участники митинга выступили с требованием немедленного освобождения первого секретаря ЦК Коммунистической партии Уругвая Родней Арисменди, председателя исполкома широкого фронта генерала Либера Сереньи и других политических заключенных.

ЗА СОЗДАНИЕ ЛАТИНО-АМЕРИКАНСКОГО РЫНКА

МОНТЕВИДЕО, 27 июня. (ТАСС). За создание общего латиноамериканского рынка высказался представитель Аргентины в латиноамериканской ассоциации свободной торговли (ЛАСТ) Овидио Вентура. Выступая на проходящей здесь чрезвычайной сессии постоянного исполкома ЛАСТ, О. Вентура заявил, что объединение стран континента необходимо для упрочения их национальной независимости. Оно должно служить делу прогресса Латинской Америки, развитию ее экономики, повышению благосостояния латиноамериканских народов.

ПОЛОЖИТЬ КОНЕЦ НАСИЛИЮ!

ЛОНДОН, 27 июня. (ТАСС). Немедленного освобождения всех политических заключенных в Ольстере, отмены «Закона о чрезвычайных полномочиях» потребовала председатель ассоциации в защиту гражданских прав в Северной Ирландии Эдвина Стюарт, выступая в Лондоне. В целях урегулирования кризиса в Северной Ирландии, подчеркнула она, английское правительство должно положить конец актам насилия против борцов за гражданские права и предоставить равные права всему населению Северной Ирландии.

В ПОМОЩЬ РЫБАКАМ

ПОРТ-ЛУИ, 27 июня. (ТАСС). Сюда прибыл советский рыболовный траулер, экипаж которого в соответствии с соглашением, подписанным между СССР и Маврикием, окажет помощь этой стране в налаживании и расширении рыболовного промысла. Советский траулер будет участвовать в изыскании новых районов промысла, а также поможет маврикийским рыбакам освоить глубинные способы лова рыбы.

ПРЕКРАТИТЬ ПРОВОКАЦИИ

РИМ, 27 июня. (ТАСС). Волна политического террора захлестнула Италию. Преступления неофашистов и правых экстремистов вызывают всеобщее возмущение. Широкие слои итальянской общественности требуют принятия срочных и решительных мер для борьбы с терроризмом. Этому вопросу было посвящено выступление в сенате министра внутренних дел Италии П. Тавиани. Он сообщил, что ведется расследование преступлений экстремистов, часть террористов арестована. Однако до сих пор не установлены источники финансирования неофашистских группировок.

СЕРЬЕЗНЫЙ КРИЗИС

ЛОНДОН, 27 июня. (ТАСС). Государственная система здравоохранения Англии переживает серьезный кризис. Постоянно сокращается число больниц. По официальным данным, за последние три года их стало меньше почти на 10 процентов. Между тем строительство ряда больниц, которые планировалось открыть в 1973—74 годах, до сих пор даже не началось.

В результате создавшегося положения англичане нередко ждут по нескольку месяцев, чтобы попасть в больницу на операцию. В ряде больниц и госпиталей Лондона и других городов страны не хватает врачей и медсестер. Главная причина сокращения их числа — низкая заработная плата медицинских работников.

НЕ ХВАТАЕТ ПРЕПОДАВАТЕЛЕЙ

БОНН, 27 июня. (ТАСС). В ФРГ ощущается острая нехватка преподавательских кадров. Согласно данным профсоюза работников просвещения и научных учреждений, к 1975 году в школах страны будет недоставать 300 тыс. учителей. В результате школьные занятия проводятся в переполненных классах.

КОНГРЕССМЕН — ЖЕРТВА ПРЕСТУПНИКОВ

НЬЮ-ЙОРК, 27 июня. (ТАСС). Еще один американский конгрессмен стал жертвой преступников. В Бостоне трое вооруженных грабителей в масках ворвались в помещение местного ресторана. Предварительно очистив кассу ресторана, преступники затем принялись за содержимое сумок и кошельков присутствовавших.

Среди пострадавших оказалась Маргарет Хеклер, член конгресса США от Бостонского округа, которая, что называется из первых рук получила представление о росте преступности в ее городе.

КИРГИЗСКАЯ ССР. С вводом в строй Кировского водохранилища улучшится орошение 80 тысяч гектаров земельных угодий хозяйств Киргизии и Казахстана. Кроме того войдут в эксплуатацию еще 55 тысяч поливных гектаров.

Плотина высотой 82,5 метра поможет накопить 550 миллионов кубометров воды. В ее тело уже уложено 175 тысяч кубометров бетона, высота достигла 50-метровой отметки.

НА СНИМКЕ: общий вид строительства.

Фото А. КЛЕЙМЕНОВА.
Фотохроника ТАСС.

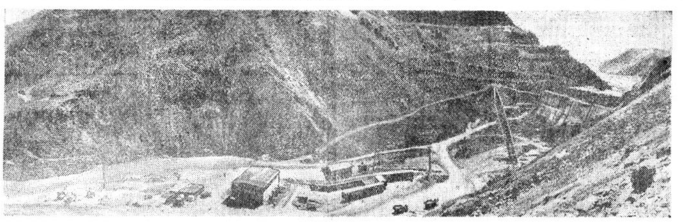

МИР СЕГОДНЯ

НА ЗАРУБЕЖНЫХ МЕРИДИАНАХ

ЖИЗНЬ ПАТРИОТА В ОПАСНОСТИ

Это случилось на безлюдном шоссе в бразильском штате Риу-Гранди-ду-Сул, неподалеку от аргентинской границы. Сначала машину, в которой ехали двое, обстреляли из придорожного кювета. Первыми же выстрелами сидевший за рулем был убит. Стрелявшие подбежали к машине и, связав, захватили второго пассажира и быстро исчезли.

Так был похищен один из видных деятелей Бразильской коммунистической партии, верный борец за права народа Давид Капистрану Да Коста, который после многих лет эмиграции возвращался на родину.

Выходец из крестьянской семьи, Давид Капистрану еще в юношеские годы активно включился в борьбу за лучшую долю для миллионов бразильских бедняков. В 1934 году в возрасте 21 года Давид Капистрану вступил в ряды Бразильской коммунистической партии. Уже через год его арестовывают за участие в национально-освободительном восстании в Рио-де-Жанейро. В 1937 году после выхода на свободу он уезжает в Испанию, где в составе одной из интернациональных бригад принимает участие в героической борьбе испанского народа против фашизма.

В годы второй мировой войны Д. Капистрану продолжает борьбу с фашизмом в рядах Французского сопротивления.

В 1942 году Д. Капистрану удается вернуться в Бразилию. Однако охранка с первых же дней устанавливает слежку за патриотом, и вскоре он оказывается за решеткой. Выйдя в 1945 году на свободу, Д. Капистрану становится секретарем комитета БКП штата Пернамбуку, а затем членом ЦК БКП и редактором печатного органа коммунистов — газеты «Фолья ду пову».

Как и в прежние годы, Давид Капистрану в гуще событий, в самом центре политической жизни страны. В легальных условиях, а затем в подполье он работает на руководящих постах в партии в штате Пернамбуку. После реакционного переворота в 1946 году, когда к власти пришли военные во главе с Кастелу Бранку, по решению ЦК БКП Давид Капистрану уехал за границу.

И вот теперь, фактически не успев вернуться на родную землю, после многих лет вынужденного изгнания несгибаемый борец за права народа, за демократию вновь попал в лапы реакции. Как указывает Бразильская ассоциация антифашистской солидарности, организатором похищения Давида Капистрану является военно-полицейская организация, известная злодейскими расправами над прогрессивными общественными и политическими деятелями Бразилии. Жизни Давида Капистрану угрожает смертельная опасность. Все прогрессивные силы страны выступают в его защиту.

И. ГОЛУБЕВ.
(ТАСС).

ГОРИЗОНТЫ НАУКИ И ТЕХНИКИ

ВОДА И ЗЕМЛЕТРЯСЕНИЯ

«Инертный газ — надежный и исключительной чувствительности индикатор подземных происшествий. Наблюдая за ним и другими элементами, можно предсказать приближающееся землетрясение» — таков вывод доклада Абдумубди Султанходжаева, заведующего лабораторией Института сейсмологии Академии наук Узбекской ССР. Он выступил перед участниками симпозиума по поискам предвестников землетрясений, который проходил в Ташкенте с 27 мая по 3 июня. На этот всемирный форум сейсмологов, который проводился по инициативе Международной ассоциации сейсмологии и физики недр Земли, прибыли ученые из 12 стран. Вместе с советскими специалистами в его работе принимали участие более 500 человек.

Ученые с большим интересом выслушали сообщение профессора Султанходжаева о результатах работы узбекских гидросейсмологов. Подземная гидросфера, то есть область распространения жидкой воды в земной коре, простирается до глубины 20—30 километров и более. В пределах этих же глубин находится более 80 процентов очагов всех землетрясений планеты. Поры и трещины горных пород, слагающих большую часть внешней оболочки земной коры, заполнены водой. Значит, следует рассматривать воду как составную часть среды, где развиваются сейсмические процессы.

Поэтому не случайно в 1966 году, после разрушительного землетрясения в Ташкенте, наряду с другими исследованиями природы и причин подземных толчков, в программу обязательных работ были включены и гидрогеосейсмологические. Но еще с 1965 года велись также наблюдения за изменениями химического и газового составов подземных вод Приташкентского артезианского бассейна.

В результате всесторонних поисков предвестников сильных повторных толчков ташкентского землетрясения удалось выяснить, что задолго до него содержание гелия и радона в термоминеральной воде стало заметно увеличиваться. К середине 1965 года оно возросло почти вдвое, и процесс этот развивался еще быстрее, но в октябре 1965 года наступила стабилизация, затем резкий спад перед 26 апреля 1966 года, когда в Ташкенте произошло восьмибалльное землетрясение.

Сразу же после толчка концентрация радона и других инертных газов резко упала, что и привлекло внимание сейсмологов к этому интересному явлению. Возник вопрос: что же происходило в недрах земной коры незадолго до подземного толчка?

Цепочка взаимных зависимостей рисуется примерно так. Вблизи очага будущего землетрясения медленно аккумулируется энергия, нарастают давления, происходят разрывы микропор горных пород. Тем самым расчищаются пути для выделения из глубины инертных газов, создаются условия для усиленного их поступления в подземные воды.

Отсюда вывод: надо регулярно проводить анализы проб артезианских вод. Для этого на многих скважинах, находящихся на территории Ташкента, были установлены специальные приборы, которые постоянно регистрируют гидрогеохимические изменения состава подземной воды.

Когда результаты первых лет наблюдений были собраны воедино, открылись важные количественные закономерности. Оказалось, что в период предшествующий сильным подземным толчкам, концентрация гелия в подземных водах увеличивается в 10—12 раз, радона — в 3—4 раза. Растут концентрации и других газов, например аргона и фтора. Изменяется соотношение содержания изотопов и других элементов.

По мнению ученых, все эти явления вызваны действием на горные породы мощного ультразвукового излучения, исходящего из очага сейсмической активности задолго до первого разрушительного толчка. Найденные закономерности подтвердились при изучении сильного землетрясения, которое произошло 14 мая 1970 года в Дагестане, на Северном Кавказе. Сбой ритма «гелиевого дыхания» планеты удалось наблюдать и в других сейсмоактивных районах.

На основе гелий-радонового метода сделаны первые успешные предсказания землетрясений. Например, о разгуле подземной стихии в районе озера Иссык-Куль ташкентские ученые узнали за три месяца до толчков. Сейчас они предсказывают две трети землетрясений, происходящих в Средней Азии. Узнают о приближающейся катастрофе как минимум за день до первых толчков.

В прошлом году Государственный комитет по делам изобретений и открытий при Совете Министров СССР зарегистрировал открытие группой ученых «изменения химического и газового составов подземных вод в этапы, предшествующие и сопутствующие землетрясению. Среди авторов открытия и доктор геолого-минералогических наук профессор Абдумубди Султанходжаев.

Эльпар ХОДЖАЕВ,
корреспондент АПН.

г. Ташкент.

ЛИЦО «СВОБОДНОГО МИРА»

РАСПРАВА

В субботу, 22 июня, по Лондону прошел марш протеста против недавней полицейской расправы, жертвой которой стал студент Кевин Гейтли, погибший во время разгона молодежной демонстрации. В память о нем приспущены флаги во всех студенческих городках Англии. На площади Ред Лайон, на том месте, где оборвалась жизнь Кевина Гейтли, студенты несут траурную вахту.

Кровь на асфальте, кровь на руках полицейских... Они еще продолжают бить Кевина Гейтли, но тот уже мертв. Медики потом скажут: «Смерть наступила после тяжелого удара по голове».

— Мы стояли цепочкой. Кевин сжимал мою руку. Вдруг конная полиция врезалась в наши ряды. Меня ударили, сбили с ног. Лошади топтали меня копытами. Это было ужасно...

Рассказывает Джекки Стивенс из Варвикского университета. Там же учился и студент-математик Кевин Гейтли, убитый на площади Ред Лайон в Лондоне.

Кевин не принадлежал ни к левой, ни к правой политическим группировкам. Он приехал в Лондон, чтобы участвовать в марше протеста против очередного сборища полуфашистской организации «Национальный фронт».

В тот день к площади Ред Лайон двинулись две колонны. В одной шли люди в черных рубашках и полувоенной амуниции, с британскими флагами наперевес. В другой — рабочая молодежь, студенты и вместе с ними седоголовые ветераны интернациональных бригад, сражавшихся против фашизма в Испании.

За несколько дней до марша лидеры «Национального фронта» угрожали: «Если будет нужно, мы применим силу». Прочитав это в издающемся «фронтом» журнальчике, я вспомнил эпизод, относящийся к недавней парламентской предвыборной кампании. Возвращаясь с одного из избирательных участков на лондонской рабочей окраине, я услышал, как из рупора, торчащего на крыше какой-то машины впереди, несутся крики: «Голосуйте за «Национальный фронт!», «Черные — вон из Англии!», «Освободим Британию!». Были часы «пик». Десятки автомобилей медленно текли по улице, застывая у светофоров. Механический, но не утративший страстных нот голос излагал заповеди расизма. Но вот один из водителей включил клаксон. Потом другой, третий... Они старались заглушить громкоговорителя. Несколько минут длилась эта дуэль...

На площади Ред Лайон духовные братья того «освободителя» Британии выкрикивали: «Мы разделаемся с красными!». Этот лозунг звучал под аккомпанемент глухих ударов по живому, под ржание лошадей и команды офицеров полиции. «Бобби» не предложили студентам разойтись. Они без предупреждения двинулись на толпу. Кони давили людей. Тех, кто увертывался, доставали дубинками.

В обычной суетолочной жизни большого города контрасты, ставящие людей на разные стороны баррикад, закамуфлированы и на первый взгляд незаметны. Могу засвидетельствовать: лондонский полицейский способен вызвать умиление, когда, вежливый и улыбчивый, он переводит через дорогу ребенка. Но вот вспышка социальных страстей — и все становится на свои места: две демонстрации, но нападают именно на демократов. И гибнет не полицейский и не расист из «Национального фронта», а студент Кевин Гейтли.

Стоило на другой день после событий на Ред Лайон прочитать лондонские буржуазные газеты, чтобы понять, почему такие расправы возможны. Одни из них сожалеют, что «дело дошло до крайности», что стоило бы в традиционной манере хорошенько поработать дубинками и тем ограничиться. Другие, вроде «Дейли телеграф», не мудрствуя лукаво, во всем обвиняют студентов.

И вдруг среди подобных циничных объяснений натыкаешься на читательское письмо: «Ту агрессивность, с какой полиция нападала на демонстрацию, трудно себе представить тем, кто привык думать о нашей стране как о демократической», — пишет в «Таймс» Д. Томсон, один из участников марша протеста.

Что ж, пинок сапогом в живот, приправленный ударом дубинки по голове, способен иногда излечить от иллюзий...

Э. ЧЕПОРОВ,
соб. корр. АПН.

Лондон.

ФЛАГ НАПРОКАТ

«Морские волки» многих стран часто встречают на морских дорогах суда под либерийским флагом. Моряки знают, что это судно не обязательно принадлежит Либерии — небольшому африканскому государству, а скорее наоборот, является собственностью какого-либо другого иностранного судовладельца.

Поднимать либерийский флаг над своими судами иностранные судовладельцы начали еще в двадцатые годы. После второй мировой войны это стало обычным явлением. Судовладельцы, стремясь при регистрации судов обойти законы своей страны, касающиеся технического состояния судна, уплаты налога за эксплуатацию, охотно регистрируют судно в Либерии.

Суда под либерийским флагом не облагаются налогом с перевозок за пределами Либерии, что приносит колоссальные барыши владельцам судов, никогда даже не заходящих в либерийские порты. На этих судах условия работы моряков крайне тяжелы. Они определяются трудовым законодательством Либерии, которое очень выгодно судовладельцам и приносит им дополнительные прибыли.

Регистрация судов в Монровии обходится очень дешево и сама процедура является чистой формальностью.

Именно поэтому Либерия «обладает» одним из самых больших торговых флотов мира. А что касается танкерного «либерийского» флота, то он самый крупный в мире. Под либерийским флагом плавает 863 танкера. Сама Либерия получает весьма значительные доходы, которые составляют одну из важнейших статей ее бюджета. В 1972 году прибыль Либерии от предоставления своего торгового флага напрокат превысила семь миллионов долларов. По сравнению с предыдущим годом, прибыль возросла более чем на миллион долларов. Сейчас, по данным всемирно известной страховой компании Ллойда, под либерийским флагом во всем мире ходит 2.275 судов, общим тоннажем почти 31 миллион тонн.

Политика извлечения доходов из сдачи «флага напрокат» породила и ряд острых столкновений с существующим международным порядком эксплуатации морских судов. Так, например, Либерия практически не несет никакой ответственности за техническое состояние судов, которое часто не соответствует требованиям страховой компании Ллойд, ни за безопасность плавания, ни за случаи загрязнения вод мирового океана.

Как и Либерия, свой флаг широко предоставляют иностранным судовладельцам Панама и Гондурас.

П. ДЫШЛЮК,
корреспондент ТАСС.

Монровия.

СИРИЙСКИЙ ФЛАГ НАД ЭЛЬ-КУНЕЙТРОЙ

ДАМАСК, 27 июня. (ТАСС). Волнующее событие произошло в жизни населения сирийского города Эль-Кунейтра и прилегающих к нему деревень, которые в течение семи лет находились под израильской оккупацией. Вчера сирийские граждане вернулись в родные места, оставленные израильскими войсками.

...По дороге в Эль-Кунейтру мы, группа местных и иностранных журналистов, встречаем множество выведенной из строя военной техники, напоминающей о проходивших здесь в октябре прошлого года ожесточенных боях.

Оккупанты не пощадили Эль-Кунейтру, от которой чудом уцелели лишь несколько зданий и небольшая мечеть.

В центре Эль-Кунейтры, на расчищенной от обломков площади, собрались тысячи сирийских граждан. Прибывший в город президент Сирийской Арабской Республики Хафез Асад в торжественной обстановке, под звуки фанфар, поднимает на флагштоке национальный флаг страны. Площадь тонет в рукоплесканиях ликующих сирийцев.

В БИТВЕ ЗА ЖИЗНЬ

В палате с высоким окном стоит таинственная, тревожная тишина. Низко склонилась над детской кроваткой медсестра. С затаенной тревогой смотрит Римма Ильинична Воронова на маленькое неподвижное тельце.

— Еще нет, — говорит она едва слышно вошедшему в палату врачу.

Ребенок не слышит разговора. Он лежит неподвижно, не плача, безразличный ко всему на свете. По лицу разлилась мертвенная бледность. Врачи хорошо знают, как страшно это безразличие. В такие дни им нет покоя.

Кишечный токсикоз с глубокими обменными нарушениями. Приняты все неотложные меры, но преодолеть опасное состояние еще не удается... Лишь на третий день на бледных щеках годовалого ребенка стал постепенно оживать румянец, в голубых глазах появилось осмысленное выражение. Потом ребенок улыбнулся... Смерть отступила.

Потеплело, посветлело в палате. Но борьба еще не закончена: возможны провоцирующие моменты, неожиданные грозные повороты. Надо выходить человека. И идут нелегкие будни. Выходят одного, а опасный вирус вдруг накинется на другого.

И к старинному особняку на набережной IV Армии, в Вологодскую инфекционную больницу, снова мчит машина «скорой помощи». В приемное отделение поступает новый больной. Отсюда начинается его комплексное обследование. Два бокса, специальный шкаф для оказания экстренной помощи при неотложных состояниях.

С каждым годом все больше в отчетах больницы появляется сниженных цифр: почти в два раза за последние два года уменьшилось число больных с менингококковой инфекцией, второй год нет под'ема кишечных инфекций. В прошлом году через приемное отделение прошло на 815 человек меньше, чем в 1972 году. Вот еще: меньше на 766 человек госпитализировано. По этому поводу в об'яснительной записке к годовому отчету главный врач пишет: «Ухудшилось использование коечного фонда» и против этого пункта поставит себе минус.

Но какие плюсы скрывает он! Большую, умело продуманную профилактическую работу, четкую организацию труда, высокую квалификацию медицинского персонала, в котором больше половины врачей первой категории, а у главврача — высший класс. 21 медицинское учреждение обращается к ним за помощью. Инфекционная больница стала базой консультативно-методической помощи, подготовки специалистов. Это организационно - методический центр, который возглавляет заведующая детским отделением Эльвина Сергеевна Рубан.

Главный врач Нина Анисимовна Эльперин ведет меня по отделениям (их в больнице четыре), показывает палаты, знакомит с методическим кабинетом, с людьми. В этом блоке — лаборатории: клиническая, биохимическая, бактериологическая. В их трудится коллектив коммунистического труда. За последнее время здесь введено немало новых методов лабораторной диагностики. Новую методику исследования позволяет применять люминесцентный микроскоп. До 225 анализов (на многие группы — в полном объеме) выдает лаборатория в день. Не у каждой больницы есть такая возможность!

У многих врачей и сестер с этой больницей связана вся их работа. Она стала их вторым домом. Медицинские сестры Евгения Александровна Наумова, Нина Васильевна Лапина, Александра Павловна Керосирова, Галина Николаевна Меркурьева, лаборант Тамара Михайловна Мурашова, врачи Валентина Николаевна Мухина, заведующие детским кишечным отделением Екатерина Сергеевна Огурцова, детским диагностическим отделением Антонина Григорьевна Разделова... Два десятилетия трудится в стенах этой больницы и Нина Анисимовна Эльперин. Два десятка лет она, как воин, стоит на страже здоровья человека.

С благодарностью назовут эти имена многие сестры и врачи, если их спросить о начале трудового пути, когда они были неопытными, неумелыми.

Много значат и такие вот вечера, как сегодняшний. В актовом зале — медсестры. Как на праздник пришли они на конкурс лучшей по профессии. Участвуют многие. На сорок с лишним вопросов должны ответить они. Профилактика вирусного гепатита, стафилококковая и менингококковая инфекции, использование кровозаменителей в инфекционной практике, — вопросов много. А вот вопросы совсем другого содержания — в каких художественных произведениях показан образ медицинской сестры? Как лучше выпустить санитарный бюллетень, подготовить рабочее место сестры?

Кто же лучше? Жюри в затруднении. «5» — Л. И. Малышевой, «5» — Р. И. Вороновой, В. М. Мясниковой, Л. Ф. Макаровой и другим. Победителей много. И это не случайно, ведь персонал больницы борется за звание коллектива коммунистического труда, ведь каждому дорога его честь.

Идет битва за жизнь.

В. ПРИХОДЬКО.

Без малого сорок лет отдала советской торговле Е. В. Карпушева — заведующая отделом мужской одежды Вологодского универмага. Участница Великой Отечественной войны, она имеет боевые награды. А недавно Родина отметила ее труд орденом Трудового Красного Знамени.

НА СНИМКЕ: Е. В. Карпушева помогает покупателю выбрать нужное.

Фото Н. ЧЕСНОКОВА.

«ДИНАМО» ЛИДИРУЕТ

II лига, III зона.
Положение на 28 июня.

	И	В	Н	П	М	О
1. «Динамо» (Вг)	16	9	4	3	26—13	22
2. «Химик» (Дз)	16	9	3	4	24—13	21
3. «Динамо» (Бт)	15	7	6	2	17— 5	20
4. «Торпедо» (Вл)	15	9	2	4	20— 9	20
5. «Искра» (См)	14	8	3	3	20—11	19
6. «Динамо» (Кб)	15	8	2	5	24—15	18
7. «Дила» (Г)	15	7	3	5	27—18	17
8. «Калитва» (БК)	15	8	—	7	21—16	16
9. «Уралан» (Эл)	15	6	4	5	12—12	16
10. «Локомотив» (Смт)	15	6	4	5	13—19	16
11. «Гурия» (Л)	15	3	9	3	15—14	15
12. «Химик» (Нм)	16	7	1	8	14—15	15
13. «Мерцхали» (М)	15	5	5	5	15—17	15
14. «Ширак» (Лк)	15	5	4	6	19—18	14
15. «Динамо» (Ст)	15	3	5	7	12—18	11
16. «Лори» (Кн)	15	3	5	7	11—28	11
17. «Динамо» (Зг)	15	4	2	9	13—22	10
18. «Динамо» (Бр)	15	3	4	8	11—22	10
19. «Колхида» (П)	15	3	3	9	4—17	9
20. «Полад» (Сг)	15	3	1	11	10—25	7

Всего по три-четыре встречи осталось провести в первом круге участникам первенства СССР по футболу среди коллективов третьей зоны второй лиги класса «А». А если посмотреть на турнирную таблицу, то она таит в себе много вопросительных знаков. Первое место занимают наши динамовцы. Но их лидирующее положение не так прочно, как было в начале сезона. Судите сами. Занимающая 5-е место «Искра» тем не менее потеряла на очко меньше вологжан. Разыгрался днепродзержинский «Химик», занимающий сейчас второе место.

А сегодня кубковый матч: играют «Динамо» (Вологда) — «Химик» (Дзержинск).

ФУТБОЛ-74

Федерация футбола РСФСР сообщает результаты игр второй лиги (третья зона), состоявшихся 24 июня:

«Колхида» (Поти) — «Гурия» (Ланчхути) — 0:0, «Динамо» (Кировабад) — «Дила» (Гори) — 2:3, «Полад» (Сумгаит) — «Динамо» (Батуми) — 1:0, «Химик» (Дзержинск) — «Динамо» (Брянск) — 4:1, «Химик» (Новомосковск) — «Динамо» (Ставрополь) — 3:0.

* * *

Результаты матчей чемпионата мира по футболу, состоявшихся 26 июня: Голландия — Аргентина — 4:0, Польша — Швеция — 1:0, Бразилия — ГДР — 1:0, ФРГ — Югославия — 2:0.

(ТАСС).

ЭТО НАДО ЗНАТЬ

НОВОЕ В ДОРОЖНОЙ ИНФОРМАЦИИ

Факторы, которые влияют на безопасность движения (автомобиль — водитель — дорога), находятся в неразрывной взаимосвязи. Но решающее звено здесь — водитель. Ведь безопасность зависит прежде всего от его мастерства, дисциплины и грамотной реакции на быстро меняющуюся обстановку. А информацию о порядке движения водитель наилучшим образом может получить с проезжей части дороги: именно на ней большее время сосредоточено внимание шофера. И именно для того, чтобы существенно упорядочить движение, уменьшить вероятность ошибки, с января будущего года на улицах и дорогах будет введена новая система разметок. Изменений предвидится много, и шоферам надо подготовиться к ним заранее.

Вводится, помимо существующей горизонтальной, еще и группа вертикальной разметки (опор-мостов, сигнальных столбиков, ограждений и т. п.). Здесь будут использоваться белый и черный цвета вместо применяемых белого и красного. В горизонтальной же разметке останется преобладающим белый цвет. Исключением будут линия запрещения остановки и стоянки и линия обозначения мест остановок транспортных средств (такси, автобуса, троллейбуса) — они станут желтыми.

Новый стандарт предусматривает сужение сплошных или пунктирных линий разметки, разделяющих встречное и попутное направление. Они станут шириною в 10 сантиметров. На видимость это не повлияет, а экономию краски даст немалую.

Полоса, по которой направление движения может изменяться на противоположное (так называемые реверсивные линии), будет обозначаться двойной прерывистой линией. Штрихи и промежутки в ней будут соотноситься как один к трем. На участках дорог с интенсивностью движения в тысячу и более транспортных средств в сутки появится сплошная краевая линия, предостерегающая от выезда на обочину.

И еще новые линии: они разграничивают полосу ускорения (замедления) с остальной, проезжей частью скоростных дорог. Полоса движения, отводимая только для общественного транспорта, станет отделяться сплошной линией. Внутри этой полосы будет наноситься буква «А».

Есть изменения и в поперечной разметке. Так, при выезде на главную дорогу на проезжей части появится линия, состоящая из треугольников, подобных знаку 1.6 («Пересечение с главной дорогой»).

Эти нововведения позволят, по-видимому, значительно обогатить и улучшить дорожную информацию. И с новыми стандартами необходимо заблаговременно ознакомиться каждому участнику движения.

ЗАПРАВКА ДЛЯ ЭРУДИТА

ПРОВЕРЬТЕ СВОИ ЗНАНИЯ

Сейчас на автомагистралях Советского Союза можно часто встретить машины зарубежных марок. На улицах больших городов автолюбители непременно подойдут к малознакомому автомобилю: взглянуть на систему управления, посадку, внешний вид. И очень часто на вопрос: «Что за машина?» — даже опытный водитель пожимает плечами.

Мы предлагаем эрудитам включиться в новое состязание. Перед вами эмблема легкового автомобиля зарубежной марки.

В какой стране выпущен автомобиль?

Какая фирма или автокомпания его выпускает?

Лучший ответ будет опубликован.

АВТОСТОП

МАЙСКАЯ ХРОНИКА

7 мая. Владелец индивидуальной машины В. С. Лапин, проезжая перекресток проспекта Победы с улицей Мальцева, не пропустил мотоцикл. Результат — тяжелая травма у мотоциклиста.

18 мая. Пешеход В. Н. Питеряков был сбит на улице Калинина при попытке перебежать улицу перед близко идущим автомобилем.

27 мая. Водитель трактора МТЗ-30 Н. Д. Дурягин, переезжая перекресток Ленинградского и Окружного шоссе, нарушил правила очередности движения и разбил автомобиль «Жигули».

Это — далеко не полная хроника майских происшествий в Вологде. Обратите внимание — нарушения, предшествовавшие аварии, наезду, вроде бы и не особенно значительные. Но известная каждому истина — в дорожном движении нет мелочей — всякий раз напоминает о себе. Мелкое нарушение может привести к крупным неприятностям.

ГОНКИ АВТОЗНАТОКОВ

ПОСЛЕДНИЙ ЭТАП

К сожалению, девятый этап участники гонок прошли крайне неудачно. Задачу решил правильно лишь В. В. Воронин из Куркино. Но и ему жюри начислило пять баллов вместо шести — победитель этапа не об'яснил, почему транспортные средства раз'езжаются именно в такой последовательности. Три балла начислено И. И. Скомарцову (Вологда) и по два — Б. В. Серову (д. Паприха Вологодского района) и А. А. Пискунову (Вологда). Остальные участники гонок получили по нулю. А это наводит на предположение, что в реальной ситуации наши знатоки могут стать виновниками аварии.

Очередность же проезда перекрестка такова. Прежде всего надо принять во внимание, что перекресток неравнозначный. По отношению к трамваю автомобиль, велосипедист и гужевая повозка находятся на главной дороге. А между собой они в равных условиях (ст. 110 П.Д.Д.). Следовательно, первым выезжает на перекресток автомобиль, выполняющий левый поворот. Он останавливается в центре, чтобы пропустить велосипедиста (ст. 119). Как только автомобиль пересечет полосу движения гужевой повозки, она, второй по очереди, выезжает на перекресток и освобождает его, пропустив пешеходов (ст. 114). Третьим трогается велосипедист и, следуя прямо, без остановки проходит перекресток. А уж после этого автомобиль заканчивает левый поворот.

Перед последним этапом положение лидеров таково: **И. Скомарцов — 44 балла, А. Бирюков — 41, А. Пискунов — 36, В. Зверев, В. Лебедев и В. Трибуц — по 32, В. Шиняков — 31, В. Круглов — 30, А. Асекритов и В. Жданов — по 29, А. Леонов — 28.**

Итак — последний этап. Он определит чемпиона и пять последующих призеров.

К нерегулируемому перекрестку приблизились два автомобиля и велосипедист. Определите очередность проезда перекрестка и правильность пересечения линий разметки.

По решению жюри ответы на задачу будут оцениваться по десятибальной системе: высший балл будет присужден за наиболее обстоятельный и точный ответ.

Ответы присылать до 5 июля.

(Автор задачи Ю. КОЛОБОВ).

● ЧТО И ГДЕ СЛУЧИЛОСЬ

СИЛОСУ... 30 ЛЕТ

Во время раскорчевки кустарника и мелколесья на пустоши близ деревни Захарово совхоза «Минькино» Грязовецкого района механизаторы обнаружили заросшую деревьями силосную яму. Находящийся в ней силос оказался хорошего качества.

Старожилы вспомнили, что здесь раньше был хутор, и силос был заложен 30 лет тому назад. Хутор ликвидировали и о силосной яме забыли.

Бригадир третьей бригады К. А. Лукина, посоветовавшись со специалистами, скормила силос скоту.

— Трудно было нынче весной с кормами, — говорит тов. Лукина, — и находка очень пригодилась.

Т. СКОРОМЕЛОВА.

ПОГОДА

Сегодня ожидается переменная облачность, кратковременный ливень, возможна гроза. Ветер южный, умеренный. Температура днем 18—23, ночью 9—14 градусов.

В КОНЦЕ НОМЕРА

Если в выходной пройти мимо Сандуновских бань, удивишься, какая очередь! Зачем, кажется, современному горожанину баня, когда в квартире есть ванна, душ? И вот нужна, оказывается!

Толк в парной бане знали еще в древней Руси. У летописца Нестора есть упоминание о бане.

О любви москвичей «попариться, размять кости» рассказывает в своих записках Гиляровский. По его словам, А. С. Пушкин в каждый свой приезд в Москву обязательно ходил с друзьями в Сандуны.

Итак, история русской бани уходит своими корнями в глубокую древность. А каково же ее настоящее и будущее?

Этой проблемой занимаются специалисты института «Гипрокоммунстрой». Слово — главному архитектору Татьяне Спиридоновне Панько:

— Требования к современной бане, конечно, иные, чем были в прошлом.

Вот что, например, предлагают архитекторы в качестве типового проекта. По комфорту он превосходит знаменитые Сандуны. Это трехэтажное здание, рассчитанное на триста мест, и путешествие по нему с... начала. Светлый просторный вестибюль, кассы, киоск, торгующий банными принадлежностями. Рядом парикмахерская, здесь же — механизированная прачечная и мастерская бытового обслуживания. Пока посетитель моется, его одежду выстирают, погладят, а если надо, — и отремонтируют.

РУССКАЯ БАНЯ

Второй этаж занимают душевые отделения. В них много новшеств — комнаты медсестры, массажиста, суշуарная.

Проектируя баню нового типа, специалисты работали в тесном контакте с врачами. По совету медиков, в ней предусмотрен большой комплекс лечебно-профилактических процедур.

Одни люди плохо переносят жару, им просто хочется немного погреться. Другим — только поддавай пару! Чтобы учесть вкусы каждой категории людей, сделано несколько парных. С пульта управления можно «задать» любую температуру воздуха и автоматически ее поддерживать.

После парной, конечно, бассейн. Температура воды в нем регулируется автоматически. Для желающих есть так называемые контрастные бассейны с холодной и теплой водой.

Большую заботу проявили архитекторы о детях. Для них отведено специальное отделение с фотарием, где под искусственным солнцем одновременно смогут загорать восемь ребятишек. Много радостей доставят детям души-грибки, специальные маленькие бассейны, ванночки. Вымыв ребенка, мать может отнести его в помещение для игр или уложить спать в тихой комнате, где за детьми будут присматривать няни.

Жизнь показывает, что никакая ванна или душ не заменят русскую парную с душистым березовым веничком! Институт уже получил запросы на такие проекты более чем из сорока городов.

Р. АХМЕТОВ,
корр. ТАСС.

Редактор
Н. М. ЦВЕТКОВ.

ТЕАТР

БРЯНСКИЙ ГОСУДАРСТВЕННЫЙ ДРАМАТИЧЕСКИЙ ТЕАТР
в помещении драмтеатра
ПРОЩАЛЬНЫЕ СПЕКТАКЛИ

28 июня
«РОДСТВЕННИКИ»

29 июня
«СОСЛУЖИВЦЫ»

Начало спектаклей в 19.30.

КИНО

Им. ЛЕНИНСКОГО КОМСОМОЛА — новый широкоформатный цветной художественный фильм **«Сокровище Серебряного озера».** Сеансы: 9.30, 11.20, 18.40. На сеансах в 13.10, 15, 16.50, 20.30 (удл.) — новый цветной французский художественный фильм **«Шантаж».** На удлиненном сеансе — **«Конструктор легендарных Илов».**

«САЛЮТ». Большой зал — **«Корона Российской империи, или снова неуловимые»** (две серии). Сеансы: 9.40, 12.20, 15 часов. На сеансах в 17.40, 19.30 (удл.), 21.30 — **«Человек-оркестр».** 28, 29 июня в 23 часа НОЧНОЙ СЕАНС с демонстрацией нового французского художественного фильма **«Шантаж».** ЗАЛ КИНОХРОНИКИ — мультпрограмма: **«Айболит и Бармалей», «Ну, погоди!»** (седьмой выпуск). Сеансы: 10, 11.40, 15, 16.40. На сеансах в 13.20, 18.20, 20, 21.30 — **«Сибирский дед».**

«РОДИНА» — новый цветной художественный фильм **«Свадьбы пана Вока».** Сеансы: 9.30, 13.10 (удл.), 15.30, 17.20, 19.10 (удл.), 21.30. Для детей в 11.20 — **«Великие голодранцы».**

«ОКТЯБРЬ» — новый цветной французский художественный фильм **«Шантаж».** Сеансы: 13, 15, 17, 19 (удл.), 21 (удл.). Для детей в 11 часов — **«Хлеб пахнет порохом».**

«СПУТНИК» — новая цветная широкоэкранная кинокомедия **«Неисправимый лгун».** Сеансы: 11, 13, 15, 17, 19 (удл.), 21 (удл.).

ДВОРЕЦ КУЛЬТУРЫ ЖЕЛЕЗНОДОРОЖНИКОВ — широкоэкранный художественный фильм **«Анжелика — маркиза ангелов».** Сеансы: 15, 17, 19, 21 час.

КЛУБ ВОС — «Родная кровь». Начало в 18 часов.

КЛУБ ЗАВОДА «СЕВЕРНЫЙ КОММУНАР» — «Бродяга» (две серии). Сеансы: 17, 20 часов.

Смотрите

ТЕЛЕВИДЕНИЕ

ПЯТНИЦА, 28 ИЮНЯ
ПЕРВАЯ ПРОГРАММА

9.05 — Цв. тел. Утренняя гимнастика. 9.20 — Новости. 9.30 — Цв. тел. Для детей. «Солнце, воздух и вода». 10.00 — «Наука — сельскому хозяйству». 10.30 — Концерт. 15.25 — «Мы — рабочий класс». 16.15 — «Русская речь». 17.00 — «Москва и москвичи». 17.30 — «Фильм — детям». «Кряжонок». Телевизионный художественный фильм. 18.15 — Цв. тел. Для детей. «Загадки и отгадки». 18.30 — «Союз дружбы и созидания». К 25-летию СЭВ. 19.00—19.40 — Показывает Череповец. Телевизионный альманах «Северяне». 19.40 — Цв. тел. Премьера телевизионного художественного фильма «Здравствуйте, доктор!». 21.00 — «Время». 21.30 — Цв. тел. Концерт.

ВТОРАЯ ПРОГРАММА

18.30 — Для детей. «Маршрутами юных». 19.00 — «Москва». 19.30 — Концерт мастеров искусств. 20.15 — Цв. тел. «Спокойной ночи, малыши!». «Петух и жерновки». 20.30 — Для юношества. «От 14 до 18». 21.00 — «Наука сегодня». 21.30 — «Первый троллейбус». Художественный фильм. 22.50 — «Отдых в выходные дни».

ИНСТИТУТОМ «ВОЛОГДАГРАЖДАНПРОЕКТ»
на проектную работу
ПРИГЛАШАЮТСЯ
ИНЖЕНЕРЫ-МЕХАНИКИ,
знакомые с проектированием животноводческих комплексов.

Обращаться в бюро по трудоустройству — ул. Добролюбова, 2.

Специализированные мастерские Белозерского районного объединения «Сельхозтехника»
ПРИНИМАЮТ
в капитальный ремонт
ЭКСКАВАТОРЫ
МАРОК «Э-153» и «Э-1514»
от всех организаций и предприятий.

Имеется обменный фонд.

Обращаться: г. Белозерск, Советский проспект, 7. Телефон: 9-04-89, 9-04-71.

Вологодскому станкозаводу
СРОЧНО ТРЕБУЕТСЯ
ГЛАВНЫЙ БУХГАЛТЕР.
Предоставляется благоустроенная квартира.

Обращаться в бюро по трудоустройству — ул. Добролюбова, 2.

ПРИГЛАШАЮТСЯ:

РАБОЧИЕ (мужчины и женщины) в основное производство — Вологодским кирпичным заводом № 3. Оплата труда сдельно-премиальная. Одиноким предоставляется благоустроенное общежитие. Обращаться в бюро по трудоустройству — ул. Добролюбова, 2.

СРОЧНО токари, слесари, газоэлектросварщики, каменщики, рабочие (мужчины и женщины) в основное производство, бульдозеристы, разнорабочие в стройцех — вологодским кирпичным заводом № 1. Одиноким предоставляется общежитие. Обращаться в бюро по трудоустройству — ул. Добролюбова, 2.

ШВЕЙНОЙ ФАБРИКОЙ «ЗА КУЛЬТУРНЫЙ БЫТ»
приглашаются на работу:

ЗАКРОЙЩИКИ и ПОРТНЫЕ индивидуального пошива легкого платья, верхней мужской и женской одежды, ШВЕИ-МОТОРИСТКИ массового пошива, СЛЕСАРИ-НАЛАДЧИКИ по ремонту швейного оборудования, ГРУЗЧИКИ-ТРАНСПОРТИРОВЩИКИ, УБОРЩИЦЫ, ПОДНОСЧИКИ.

МОЛОДЕЖЬ,
ОКОНЧИВШАЯ СРЕДНИЕ ШКОЛЫ,
ПРИНИМАЕТСЯ

на бригадное и индивидуальное обучение на производстве по специальности ПОРТНИХА по пошиву легкого платья (срок обучения 8 месяцев), ШВЕЯ-МОТОРИСТКА массового пошива (срок обучения 3 месяца).

Мужчины, демобилизованные из рядов Советской Армии, принимаются на обучение специальности СЛЕСАРЬ-НАЛАДЧИК (срок обучения 6 месяцев).

Фабрика имеет благоустроенное общежитие.

ОБРАЩАТЬСЯ в отдел кадров фабрики и в бюро по трудоустройству — ул. Добролюбова, 2.

ВОЛОГОДСКОМУ ОБ'ЕДИНЕНИЮ «ОБЛМЕЖКОЛХОЗСТРОЙ»
НА СТРОИТЕЛЬСТВО КИПЕЛОВСКОГО КИРПИЧНОГО ЗАВОДА
СРОЧНО ТРЕБУЮТСЯ:
каменщики, бетонщики, монтажники, плотники.

Гарантируется обеспечение благоустроенными квартирами в течение двух лет.

ОБРАЩАТЬСЯ: г. Вологда, ул. Ворошилова, 26, отдел кадров «Облмежколхозстроя» или в бюро по трудоустройству — ул. Добролюбова, 2.

Вологодский завод «Электротехмаш»
ПРИГЛАШАЕТ
ВЫПУСКНИКОВ 10 КЛАССОВ
НА ИНДИВИДУАЛЬНОЕ ОБУЧЕНИЕ СПЕЦИАЛЬНОСТЯМ:
ФРЕЗЕРОВЩИК, ТОКАРЬ, ГАЛЬВАНИК, СЛЕСАРЬ механосборочных работ.

Срок обучения 6 месяцев.

Принятым выплачиваются ученические от 45 до 55 рублей в месяц.

Обращаться в отдел кадров завода (ул. Петрозаводская, 22; телефон: 99-63-22) и в бюро по трудоустройству — ул. Добролюбова, 2.

ВОЛОГОДСКОЙ МЕЖРАЙОННОЙ ЭЛЕКТРОСЕТИ
СРОЧНО ТРЕБУЮТСЯ:
ЭЛЕКТРОМОНТЕРЫ II—V РАЗРЯДОВ

Желающие получить специальность электромонтера направляются на трехмесячные курсы в учкомбинат с выплатой ученических 60—70 рублей в месяц.

Обращаться: ул. Горького, 99, отдел кадров или в бюро по трудоустройству — ул. Добролюбова, 2.

ВОЛОГОДСКИМ ОТДЕЛЕНИЕМ ИНСТИТУТА «ЛЕНГИПРОВОДХОЗ»
ПРИГЛАШАЮТСЯ:

ТОПОГРАФЫ, ПОЧВОВЕДЫ (агрономы) — на полевые изыскательские работы; ИНЖЕНЕРЫ-ГИДРОТЕХНИКИ (мелиораторы), ШОФЕРЫ, АВТОМЕХАНИК, МАШИНИСТКИ, СТОЛЯР.

Обращаться в бюро по трудоустройству — ул. Добролюбова, 2.

ПТИЦЕСОВХОЗУ «КОТЕЛЬНИКОВО» (Вологодский район)
СРОЧНО ТРЕБУЮТСЯ:

ТЕХНИК-ТЕПЛОТЕХНИК на должность начальника газовой котельной, ОПЕРАТОРЫ газовой котельной, ЭЛЕКТРИКИ по обслуживанию.

Одиноким предоставляется общежитие.

Проезд автобусом маршрута Вологда—Перьево до остановки «Село Можайского». Телефон: 2-43-60.

ПРЕДПРИЯТИЕ ТЕПЛОВЫХ СЕТЕЙ гор. ВОЛОГДЫ
ПРИГЛАШАЕТ НА РАБОТУ:
СЛЕСАРЕЙ-ОБХОДЧИКОВ ТЕПЛОВЫХ ТРАСС, ТОКАРЯ, ЭЛЕКТРОСВАРЩИКОВ, ПЕЧНИКА-ФУТЕРОВЩИКА.

Обращаться: ул. Горького, 101 или в бюро по трудоустройству — ул. Добролюбова, 2.

ТУРИСТ

ВНИМАНИЮ РУКОВОДИТЕЛЕЙ ПРОФСОЮЗНЫХ ОРГАНИЗАЦИЙ!

Вологодское бюро путешествий и экскурсий
ОРГАНИЗУЕТ
тематические загородные экскурсии
«ПРИРОДА РОДНОГО КРАЯ»

Экскурсии совершаются на теплоходе «А. ПАНКРАТОВ» вниз по реке Вологде в зону отдыха.

В ИЮЛЕ экскурсии проводятся по четным числам месяца;

В АВГУСТЕ — по нечетным, с 9 до 16 часов.

Цена билета 35 копеек.

ЕЖЕДНЕВНО в 18 и 19 часов ОРГАНИЗУЮТСЯ
ПОЛУТОРАЧАСОВЫЕ ВЕЧЕРНИЕ ПРОГУЛКИ-ЭКСКУРСИИ
на скоростном теплоходе «ЗАРЯ».

Цена билета 90 копеек.

ЗАЯВКИ НА ЭКСКУРСИИ ПРИНИМАЮТСЯ в бюро путешествий и экскурсий по адресу: г. ВОЛОГДА, УЛ. ПУШКИНСКАЯ, 6. ТЕЛЕФОН: 2-60-90.

ПОЧТОВЫЙ ИНДЕКС: 160001

НАШ АДРЕС: **Вологда-1, ул. Челюскинцев, 3**

ТЕЛЕФОНЫ: зам. редактора — 2-31-41, зам. редактора — 2-32-51, ответственный секретарь — 2-31-35, секретариат — 2-53-21, отделы: партийной жизни — 2-55-70, пропаганды марксизма-ленинизма — 2-03-37, промышленности и транспорта — 2-05-13, 2-10-62, строительства — 2-55-30, сельскохозяйственный — 2-04-85, советского строительства и быта — 2-01-72, культуры — 2-31-40, информации — 2-55-23, 2-31-42, писем трудящихся и работы с рабселькорами — 2-00-32, приемная писем — 2-00-33, бухгалтерия — 2-55-40, прием объявлений — 2-04-61.

ГЕ—01946 Индекс 50567. Объем 2 п. л. Тир. 98000. Зак. 4408.

Областная типография, г. Вологда, ул. Калинина, 2.