Вологодская
областная библиотека
им. И. В. Бабушкина

Пролетарии всех стран, соединяйтесь!

КРАСНЫЙ СЕВЕР

ГАЗЕТА ОСНОВАНА В МАЕ 1917 ГОДА

Выходит шесть раз в неделю

ОРГАН ВОЛОГОДСКОГО ОБЛАСТНОГО КОМИТЕТА КПСС И ОБЛАСТНОГО СОВЕТА ДЕПУТАТОВ ТРУДЯЩИХСЯ

ЧЕТВЕРГ, 27 ИЮНЯ 1974 г.

№ 148 (17092)

Цена 2 коп.

ПЕРЕДОВИКИ ПЯТИЛЕТКИ

13 лет назад молоденькой девчушкой пришла Неля Голубева в Вологодский трест столовых. Поставили ее учеником повара. Сперва третий разряд. Неля училась самостоятельно. Потом курсы. Спустя несколько лет Нелли Васильевна Голубева стала классным специалистом.

Сейчас о заведующей производством столовой средней школы № 4 города Вологды Н. В. Голубевой рассказывают много хорошего. Порядкам в столовой не зазорно поучиться многим работникам общепита.

В приготовлении блюд постоянно и широко используются фрукты, овощи, молочные продукты. Обязательны диетблюда. Обеды дешевы, абонемент стоит 25, 20 и даже 15 копеек. А по абонементам питается 600 учащихся.

Стол саморасчета, строгий график обедов, дежурства учителей и учащихся в зале, заблаговременная сервировка столов — все это позволяет четко, быстро, без суеты ежедневно, в период учебного года, обслуживать свыше 1200 посетителей.

Во всех этих делах — частичка души Нелли Васильевны, ее организаторского таланта. Она не пожалеет времени, чтобы еще и еще раз продумать завтрашнее меню. Полюбились ребятам рыбные котлеты под молочным соусом? Будут завтра котлеты! И блинчики с творогом, тушеная свекла в сметане — будут. И, конечно же,— горячие пирожки. Вкусы детворы Нелли Васильевна отлично знает.

Впрочем, лучше всего Нелли Васильевну аттестует такой факт. 11 июня ей вручен Диплом с присуждением первого места в областном смотре-конкурсе за лучшую организацию питания в общеобразовательной школе.

С. РУСАКОВА,
инспектор по школьному питанию треста столовых.

НА СНИМКЕ: Н. В. Голубева готовится встретить детвору — сейчас в школе городской пионерский лагерь.

Фото А. ЖИДКОВА.

РАБОЧЕЕ ВРЕМЯ СТРОИТЕЛЯ

Вступая в социалистическое соревнование за досрочное выполнение заданий четвертого, определяющего года девятой пятилетки, строители нашей области приняли обязательство завершить годовой план строительно-монтажных работ 28 декабря. Намечено в опережающие сроки сдать в эксплуатацию первую очередь широкополосного стана «2000» на Череповецком металлургическом заводе, производственные мощности на Вологодском государственном подшипниковом заводе № 23, Череповецкую свинофабрику на 54 тысячи голов, комплекс сооружений на 100 тысяч уток в птицесовхозе «Котельниково», животноводческие помещения для крупного рогатого скота и многие другие важнейшие объекты пятилетки.

Для достижения намеченных рубежей необходимо мобилизовать всю волю и усилия строителей и монтажников. Успех дела могут решить четкая организация труда, крепкая трудовая и исполнительская дисциплина, наиболее эффективное использование строительной техники и материалов. При всем этом решающая роль отводится правильному, полноценному использованию рабочего времени. Успех сопутствует тому, кто отдает делу каждую минуту сменного времени.

На строительстве стана «2000» широко известна бригада бетонщиков из управления «Доменстрой», возглавляемая Л. Беловой. Она систематически перевыполняет нормы выработки, причем добивается этого в основном за счет слаженности и уплотненного рабочего дня. Труд в бригаде организован в три смены. Л. Белова заранее планирует задание для каждой из них, обеспечивает условия выполнения. Показательно то, что бригадир часто работает в третью — самую трудную смену, когда особенно нужны пример и помощь вожака.

Ценят каждую минуту сменного времени в бригадах А. Коровкина из управления «Заводстрой» треста «Вологдапромстрой», А. Мурина из 209 управления треста «Вологдасельстрой», В. Воробьева из Вологодского управления «Севзапстальконструкция», В. Комарова из Бабаевской районной межколхозной строительной организации.

Машинист экскаватора Великоустюгского дорожно-строительного управления Герой Социалистического Труда С. Банин за счет сокращения времени на производственных циклах выемки грунта добился рекордной выработки и принял обязательство в течение девятой пятилетки выполнить два пятилетних задания!

К сожалению, на стройках области еще есть коллективы, где не берегут рабочее время. Можно привести немало примеров, когда люди простаивают или занимаются второстепенным делом из-за плохой организации труда, несвоевременного обеспечения их строительными материалами, неисправностей техники.

Особенно много теряется драгоценного времени летом — в разгар строительного сезона. Продолжительный световой день, труд в более легкой, просторной одежде, удобные под'езды к стройплощадкам — все это способствует резкому повышению выработки, улучшению качества строительно-монтажных работ. Однако даже такую благодатную пору не везде используют для ускорения темпов работы и сокращения сроков сдачи объектов.

В Вологде, на улице Мира, строительное управление № 211 треста «Вологдасельстрой» третий год закладывает фундамент девятиэтажного дома для рабочих ГПЗ-23. Сначала задержку в работе об'ясняли отсутствием железобетонных свай и сваебойного агрегата. Но вот нашлось то и другое. Казалось, руководители управления должны были принять все меры к тому, чтобы наверстать потерянное время и быстрее сдать фундаменты каменщикам.

Однако этого не произошло. На монтаж фундаментов послали бригаду С. Абулганиева, но ее не пополнили людьми. Половину монтажников из нее послали на другой об'ект, и на закладке дома трудятся в одну смену десять-пятнадцать человек. Нужна, очень нужна здесь вторая смена, иначе фундамент не будет готов и в текущем году.

Много полезного времени теряется при доставке строителей к месту работы. Передвижная механизированная колонна № 4 «Облмежколхозстроя» в Кипелове строит кирпичный завод. Туда ежедневно из Вологды на автобусе возят людей. К работе они приступают не раньше десяти часов утра, а в четыре-пять часов вечера снова отправляются в Вологду. Какая уж тут выработка! Полезнее для дела было бы подготовить близ стройплощадки временное жилье для рабочих и вывозить их туда хотя бы на неделю. На стройке нет столовой. Немало потерь рабочего времени на перевозках людей в подразделениях трестов «Череповецсельстрой», «Вологдагражданстрой». На некоторых стройках не перевелись еще лодыри.

Руководители, партийные, профсоюзные, комсомольские организации строек должны повседневно стоять на страже рабочего времени, воспитывать людей в духе строгой ответственности за порученное дело. Надо глубже изучать и шире распространять опыт передовиков. Практика показывает, что наиболее рационально, с большой отдачей рабочее время используется в том случае, если коллектив работает по бригадному подряду. К сожалению, метод Н. Злобина на местных строительных площадках не применяется.

Четкое планирование работ, своевременное обеспечение строек необходимыми материалами, исправная техника — все это способствует полноценному использованию рабочего времени. Сейчас очень важно полностью укомплектовать вторые смены, а там, где есть необходимость, — третьи. В ближайшие дни на стройки области придет более двух тысяч бойцов студенческих строительных отрядов. Для их работы необходимо создать самые благоприятные условия, предоставить им возможность посменно трудиться весь световой день.

Работа под девизом: с полной отдачей использовать каждую минуту рабочего времени будет способствовать резкому повышению производительности труда строителей, успешному выполнению социалистических обязательств, принятых на четвертый, определяющий год девятой пятилетки.

ЗАГОТОВКА КОРМОВ НАЧАЛАСЬ

ВЫШЕ ТЕМПЫ РАБОТ

БАБАЕВО

Механизированное звено В. Ф. Карпенкова в первой бригаде за три дня заполнило зеленой массой траншею в 400 тонн. Механизаторы, имея весь набор машин, сокращают сроки закладки травы в облицованные траншеи. Они стремятся заготовить силос только хорошего качества. Для этого на одну тонну силосуемой массы вносится по три-четыре килограмма мочевины.

На период заготовки кормов в совхозе разработаны условия социалистического соревнования. За перевыполнение задания и получение силоса хорошего качества установлена премия. Механизированному звену будет выдано сто рублей, если заготовит две тысячи тонн зеленой массы и уложит ее с соблюдением всех правил технологии.

Силосование трав началось также и во второй бригаде. На скашивании трав используются силосоуборочные комбайны и роторные косилки. Зеленая масса укладывается в подготовленные траншеи емкостью 300—400 тонн.

Чтобы обеспечить скот полным запасом кормов на зиму, в хозяйстве используется дополнительный резерв их накопления. Рабочие, пенсионеры и учащиеся вышли на заготовку веточного корма. Его уже запасено более шести тонн.

В. ТРУСОВА,
зоотехник совхоза «Дубровка» Бабаевского района.

КИРИЛЛОВ

В совхозе «Организатор» на заготовке сочного корма работают три механизированных звена. Одним из них руководит молодой тракторист Николай Барашков. В составе звена многие ветераны-механизаторы. Среди них и его отец Анатолий Алексеевич Барашков.

Коллектив первым в хозяйстве приступил к силосованию трав. В Кирилловской бригаде, где предстоит заложить силоса 1300 тонн, на скашивании травы заняты четыре КИР-1,5. Умело используя машины, механизаторы добиваются высокой выработки. В день они заготовляют и укладывают в траншею около сотни тонн зеленой массы.

В отделении Васькино силосованием многолетних и естественных трав занимается механизированное звено А. В. Копейкина. Здесь на уборке трав используются, кроме роторных косилок, два комбайна «Вихрь». Механизаторы поставили перед собой цель — заготовить силосной массы 1100 тонн в течение одной недели.

Между звеньями развернулось соревнование за перевыполнение своих заданий.

З. НИКОЛАЕВА.

УСТЮЖНА

С каждым днем травы на полях и лугах становится все больше. Не опоздать с уборкой их — такую задачу поставили перед собой механизаторы нашего совхоза. В хозяйстве создано два звена на силосовании многолетних и однолетних трав. Определены задания им на весь период заготовки сочного корма.

Механизированному звену В. А. Пушкина предстоит заложить 2150 тонн силоса. Несколько дней уже работают механизаторы в центральной бригаде. На скашивании трав, отвозке и укладке их в траншеи заняты наиболее опытные трактористы. За три дня звено Вячеслава Алексеевича заложило в траншею больше трехсот тонн зеленой массы.

Первые сотни тонн силоса появились на счету второго механизированного звена, которое возглавляет Петр Павлович Чистяков. Силосоуборочная техника используется в комплексе. Зеленая масса с полей поступает в траншеи сплошным потоком.

Е. МЯСНИКОВ,
агроном совхоза «Подъем» Устюженского района.

ЧАГОДА

По полю движется трактор с силосоуборочным комбайном. Управляет им механизатор В. Игнатьев. Измельченная масса поступает в прицепную тележку. С этим грузом механизатор Ю. Афанасьев отправляется к деревне Березье. Здесь работает агрегат АВМ-0,4, на котором приготовляют витаминно-травяную муку. Обслуживает его машинист В. Гунин. Подача зеленой массы в сушильный барабан механизирована.

Вечером приступила к работе вторая смена во главе с машинистом С. Гуниным. Это позволяет довести суточную выработку травяной муки до четырех тонн. Уже на склад хозяйства поступило больше 20 тонн ценного корма. В совхозе будет заготовлено травяной муки 350 тонн вместо 300 по плану.

В хозяйстве создано также механизированное звено по силосованию. Возглавил его Н. Елисеев. Ему предстоит заготовить 600 тонн сенажа и две тысячи тонн силоса.

На период заготовки кормов разработаны условия соревнования, определены задания для бригад и звеньев.

А. ПЕТРЯШОВ,
главный агроном совхоза «Сазоновский» Чагодощенского района.

●

ИДЕТ ВИТАМИННЫЙ КОРМ

В совхозе «Сухонский» Сокольского района по-ударному трудятся на «АВМ-0,4» машинисты Кирилл Павлович Михайлов и Сергей Иванович Староверов. Работа налажена в две смены. Сменная выработка достигает двух тонн.

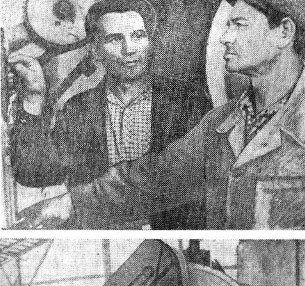

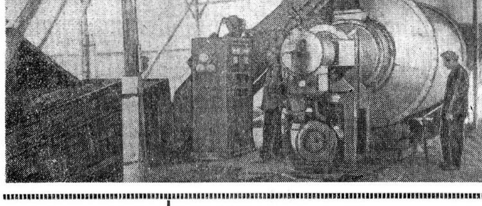

НА СНИМКАХ: С. И. Староверов и К. П. Михайлов; общий вид «АВМ-0,4».

Фото Н. ЧЕСНОКОВА.

РАБОЧЕЙ МИНУТЕ — СТРОГИЙ СЧЕТ

И ВСЕ ЗА ОДНОГО

«Рабочей минуте — строгий счет» — так названо открытое письмо передовиков производства города Вологды ко всем трудящимся области. И названо очень точно. В самом деле, теперь, когда промышленность, строительство, транспорт оснащены сложным технологическим и станочным оборудованием, каждая минута рабочего времени особенно дорога и весома.

В химической промышленности, в отличие, допустим, от металлообрабатывающей, где труд каждого станочника «налицо», определить меру и цену минуты аппаратчика или машиниста газовой турбины трудно. Такова технология производства: минутная остановка или выход из строя одного из агрегатов означали бы прекращение всего технологического цикла. Поэтому на нашем заводе минута каждого работающего — это одновременно минута всего коллектива, в целом предприятия, вырабатывающего важную для страны продукцию — минеральные удобрения.

Я работаю аппаратчицей котлов в цехе слабой азотной кислоты со дня пуска завода в эксплуатацию. Первые дни работы для меня, как и для многих других, были особенно напряженными. Десятки и сотни сложнейших агрегатов, хитроумные переплетения различного диаметра труб и трубочек, в которых происходит скрытый от человеческого глаза технологический процесс — все это единое целое, именуемое заводом. И каждый на своем рабочем месте — ответствен за себя, за всех, за весь завод в целом... Вот когда все мы словно заново ощутили цену каждой минуте рабочего времени!..

Сейчас, когда со дня пуска завода прошло уже несколько лет, нам кажется все значительно проще. Каждый рабочий имеет определенный круг обязанностей по обслуживанию оборудования, приобрел производственные навыки, практический опыт, научился рационально расходовать дорогостоящее время. У меня и моих подруг, например, рабочий день, можно сказать, расписан по минутам.

Заступив на смену, я внимательно осматриваю все оборудование, показания приборов, места соединений различных трубопроводов. Обязанность аппаратчицы — следить за работой котла-утилизатора нитрозных газов, строго соблюдать технологический режим. А основной показатель нашего цеха — это выработка слабой азотной кислоты, которая идет на производство аммиачной селитры. В течение смены каждая минута рабочего времени подчинена этой цели — максимальной выработке продукции.

При хороших знаниях и соблюдении технологического режима мы можем снизить расход на производство кислоты, пара и электроэнергии, аммиака, оборотной и химически очищенной воды... Приведу несколько цифр по итогам работы за пять месяцев текущего года. На производство одной тонны кислоты мы израсходовали природного газа 127 кубометров при норме 135, электроэнергии — 40 при норме 48 киловатт-часов, воды оборотной — на 30 кубометров меньше запланированной. Все это — результат дружной и слаженной работы нашего коллектива, четкого выполнения своих обязанностей каждым человеком.

Наш завод производит минеральные удобрения — хлеб полей. Коллектив цеха взял обязательство произвести дополнительно 12 тысяч тонн слабой азотной кислоты. Это высокое социалистическое обязательство будет непременно выполнено. Выполнено потому, что мы ценим время, дорожим каждой минутой.

Т. УЗЛОВА,
аппаратчица Череповецкого азотнотукового завода.

НА РЕЙДЕ СПЛАВНОМ

Высокий горизонт воды на Сухоне способствует ударной работе тотемских сплавщиков, ведущих сплотку и отгрузку древесины предприятиям Сокола и Вологды. Первенство на сплавучастке держит коллектив Камчугского рейда. Отправка древесины отсюда производится только в судах.

Погрузочные работы ведутся в три смены. Среди бригад, работающих на погрузке судов, широко развернулось соревнование. Лучшие показатели у коллектива, руководимого К. С. Бадриным. Дневные задания он перевыполняет на 50—60 кубометров. В июне бригада уже погрузила в суда около 5,5 тысячи кубометров древесины.

Хорошо трудится и бригада Н. Е. Ивина. При задании на машино-смену 350 кубометров она грузит четыреста. У остальных трех бригад тоже высокие производственные показатели. За 18 дней июня с рейда было отправлено потребителям 44 тысячи кубометров древесины,—87 процентов месячного задания.

— Наш коллектив смог бы работать еще лучше, — говорит начальник рейда В. И. Оленев, — если бы нам бесперебойно доставляли суда под погрузку. Пока же бывают дни, когда рейд простаивает из-за отсутствия барж.

Коллектив сплавщиков настроен отгрузить потребителям две тысячи кубометров сверхплановой древесины. Надо полагать, что руководители пристани Тотьма усилят подачу флота рейду, учитывая, что погрузка судов в малую воду в Камчуге будет сопряжена со значительными трудностями.

А. ТРЕТЬЯКОВ,
наш соб. корр.

МИНСК— ГОРОД-ГЕРОЙ

Президиум Верховного Совета СССР за выдающиеся заслуги перед Родиной, мужество и героизм, проявленные трудящимися города Минска в борьбе против гитлеровских оккупантов, большую роль в развертывании всенародного партизанского движения в Белоруссии в годы Великой Отечественной войны и в ознаменование 30-летия освобождения Белорусской ССР от немецко-фашистских захватчиков присвоил городу Минску почетное звание «Город-Герой» с вручением ордена Ленина и медали «Золотая Звезда».

(ТАСС)

СУТКИ ПЛАНЕТЫ

НА ЗАСЕДАНИИ ФЕДЕРАЛЬНОГО СОБРАНИЯ

ПРАГА, 26 июня. (ТАСС). На состоявшемся совместном заседании народной палаты и палаты национальностей федерального собрания депутаты единодушно одобрили правительственный законопроект об исполнении государственного бюджета ЧССР в 1973 году.

Министр финансов ЧССР Л. Лер, выступая с обоснованием законопроекта, подчеркнул, что в 1973 году, который явился решающим годом нынешней чехословацкой пятилетки, продолжалось динамичное развитие народного хозяйства страны. Национальный доход увеличился по сравнению с 1972 годом на 5,1 проц. Быстрыми темпами развивалась также внешняя торговля, оборот которой возрос за прошлый год на 12,6 проц.

СЕМИНАР ООН

БЕЛГРАД, 26 июня. (ТАСС). В югославском городе Охриде открылся семинар Организации Объединенных Наций по правам человека. На нем рассматриваются правовые вопросы национальных, этнических и других меньшинств.

В работе семинара принимают участие специалисты по международно-правовым вопросам из 29 стран, в том числе из Советского Союза.

ПРОТЕСТ МОЖ

ПРАГА, 26 июня. (ТАСС). Генеральный секретариат Международной организации журналистов опубликовал заявление, в котором решительно протестует против непрекращающихся вооруженных провокаций Израиля против Ливана.

ДЕЙСТВИЯ ПРОТИВ НЕОФАШИСТОВ

РИМ, 26 июня. (ТАСС). В связи с участившимися в последнее время вылазками неофашистских и других правоэкстремистских группировок итальянская полиция вынуждена была предпринять операцию против них. В северных районах Италии изъято свыше 450 килограммов взрывчатых веществ, большое количество огнестрельного оружия. Арестовано несколько человек. В центральных областях страны и на Сардинии арестовано около 160 человек, конфисковано более 200 килограммов взрывчатки, три пулемета, около сотни винтовок и большое количество боеприпасов.

В ЦЕНТРЕ ВНИМАНИЯ

На днях правление Вологодской областной организации Союза журналистов СССР обсудило работу журналистов газеты «Сокольская правда» по освещению на ее страницах вопросов укрепления дисциплины труда.

Отмечено, что первичная журналистская организация этой газеты ведет систематическую и целенаправленную работу по повышению ответственности кадров за выполнение своих обязанностей. На страницах газеты глубоко и всесторонне освещаются вопросы повышения эффективности общественного производства, укрепления дисциплины труда и общественного порядка.

В газете заведены постоянные рубрики «Коллектив начинается с дисциплины», «Бережливость — сестра богатства». Активно ведется обсуждение обращения передовиков производства Вологды «Рабочей минуте — строгий счет» и письма Героя Социалистического Труда варщика целлюлозы Сокольского ЦБК Н. Шилова «Слово о рабочей чести».

Вопросы повышения ответственности каждого за успех коллектива нашли широкое отражение в вестниках социалистического соревнования, которые выпускаются два раза в месяц.

Большое место отводится проблемам воспитания молодежи. У коллектива редакции сложилась четкая система в показе лучших людей.

К разговору о дисциплине труда и поведении привлекается широкий круг авторов из числа партийного актива, специалистов, передовиков производства.

Е. ХАРИОНОВСКАЯ.

НАДОЕНО МОЛОКА

в колхозах и совхозах с 21 по 25 июня

Первая графа — районы, вторая — получено в среднем от коровы (килограммов), третья — плюс, минус в сравнении с этой пятидневкой прошлого года

Вологодский	63,0	+3,7	В.-Устюгский	48,3	—0,4
Грязовецкий	58,7	+2,0	Тотемский	48,1	+3,0
Сокольский	57,6	+3,3	Вожегодский	47,8	+0,1
У.-Кубинский	57,6	—	Чагодощенский	47,5	+0,1
Междуреченский	57,4	+1,4	Вытегорский	46,8	+0,5
Харовский	56,1	+0,7	Белозерский	46,4	+2,1
Устюженский	56,0	+3,4	Верховажский	46,1	+1,8
Шекснинский	51,0	—0,3	Бабушкинский	46,1	+1,5
Сямженский	49,3	+3,4	Бабаевский	46,0	+1,6
Череповецкий	48,6	—	Нюксенский	45,9	+1,8
			Кадуйский	44,8	—0,3
			Кирилловский	43,9	—0,6
			Вашкинский	42,8	+1,5
			Тарногский	42,3	+0,1
			Никольский	41,8	+1,2
			К.-Городецкий	40,5	+0,2

Сооружается плотина

На строительной площадке Череповецкой ГРЭС начато сооружение водосливной плотины через реку Суду, недалеко от рабочего поселка Кадуй. Этот гидроузел имеет большое значение. Без него невозможен нормальный ритм строительства других главных объектов будущей энергетической базы Северной Магнитки. Они будут определять пуск в эксплуатацию первого энергоблока электростанции мощностью 200 тыс. киловатт. Кроме того, гидроузел соединит северо-западную часть района с юго-восточной надежной переправой.

Уложить первые кубометры в тело плотины было доверено лучшей бригаде плотников-бетонщиков строительного управления Череповецкой ГРЭС Анатолия Павловича Муравьева. Об этом коллективе давно идет добрая слава. Он постоянно добивается высокой производительности труда при отличном качестве.

Недавно бригада завершила бетонирование третьего блока первой секции фундаментной плиты, уложив в ее тело 1.700 кубометров бетона и более 100 тонн арматуры. А всего в гидроузел уйдет более 17 тысяч тонн бетона и около 1.000 тонн арматуры.

Плотники-бетонщики приступили к подготовке фронта работ на четвертом блоке первой секции фундаментной плиты плотины.

П. БОЧКОВСКИЙ.
Кадуйский район.

В ПОВЕСТКУ ДНЯ СЕССИИ ОБЛАСТНОГО СОВЕТА

ВЗАИМНО ВЕЖЛИВЫ?

ЭКСПЕРИМЕНТ «КРАСНОГО СЕВЕРА»

ПО РЕЗУЛЬТАТАМ ЕГО — «КРУГЛЫЙ СТОЛ»

Сегодня сессия областного Совета обсуждает вопросы улучшения торгового обслуживания населения. На ней, несомненно, пойдет речь о культуре торговли.

Так как же обстоят дела в этом отношении в областном центре? Чтобы получить ответ на этот вопрос, редакция нашей газеты провела эксперимент.

Три бригады, в которые вошли, помимо журналистов, работники горторгинспекции и депутаты Вологодского городского Совета, — члены постоянной комиссии по торговле и общественному питанию — посетили несколько вологодских магазинов.

Они ставили продавца, не подозревавшего о том, что идет эксперимент, в несколько непривычную для него ситуацию. Участники эксперимента предъявляли продавцу чуть более повышенные, чем это делает обычный покупатель, требования. Просили изменить расфасовку товаров в магазинах самообслуживания, заменить непонравившийся товар. Обращались к продавцу с просьбой о консультации: стоит ли брать тот или иной товар, чем он хуже или лучше аналогичного? Требовали объяснений, отчего нет нужного товара и скоро ли он появится?

Попутно участники эксперимента обращали внимание на поведение продавца, на качество продаваемой продукции, состояние торгового зала, порядок выкладки товаров, скорость прохождения через узел расчета.

В магазинах самообслуживания мы умышленно шли в торговый зал с портфелями, не сдавая их у входа.

Театр, говорят, начинается с вешалки. А магазин — он со входа в торговый зал.

В магазине «Заречный» нам мягко предложили:

— Не хотите ли сдать портфель?

А когда услышали, что не хотим, ответили:

— Если у вас там есть что-то из продуктов, надо заранее предупредить.

А вот в магазине «Центральный» продавец рыбного отдела повела себя иначе:

— Куда прешься с портфелем? — грозно подступила она к одному из членов бригады.

Но вот мы в зале. Первые впечатления.

...В магазине № 12 горпромторга — чистота и уют. Приятно.

...В магазине № 13 того же торга — зал загромождают ящики.

...В магазине «Центральный» — вино вынесено в зал за прилавок в ящиках, на рабочих местах продавцов — кипы бумаги.

К раскладке товаров у членов бригад больших претензий не было — все, вроде бы, было хорошо, если бы в магазине «Заречный» мы не натолкнулись на запыленные подарочные наборы, а в магазине № 16 — на ржавую рыбу в судках.

Осмотр закончен. Приступаем к личным, так сказать, контактам с продавцами. Однако поначалу контактов не получалось.

...В магазине «Ювелирный» один из участников эксперимента около десяти минут стоял у прилавка — ждал, когда продавец обратит на него внимание. И хотя рядом покупателей больше не было — не дождался.

...В магазине № 16 горпищеторга продавцы вместе с ученицами вели между собою настолько увлекательные беседы, что покупателям приходилось окликать:

— Девушки! Подойдите кто-нибудь!

И вот начинается основная часть эксперимента.

— Измените, пожалуйста, расфасовку.

В магазине «Заречный»:

— Пожалуйста. В какой расфасовке вы хотели бы получить товар?

В магазине «Центральный»:

— Расфасовка неудобная? Зато нам удобнее — взвесишь куском побольше — его не украдешь, в карман не спрячешь!

Продолжаем эксперимент:

— Замените рыбу — хек слишком засушен.

В магазине № 16:

— Не могу. Продам вот, что есть на витрине, тогда подниму новую партию.

Как видите, основной экзамен на вежливость и квалифицированное обслуживание выдержали лишь работники магазина «Заречный». Здесь хочется обратить внимание читателя вот на какой момент: просьба о замене продукции была совершенно естественной и диктовалась отнюдь не капризом — часто качество продаваемых товаров оставляло желать лучшего.

...В магазине № 16 огурцы продавались по первоначальной цене, хотя пришли уже в такое состояние, что уценить их было бы давно пора.

...С выносного прилавка у магазина «Центральный» продавалась капуста, не подготовленная к реализации: грязных листьев работники магазина не сняли. Мороженый окунь вынесен был на улицу в ледяном монолите — его пришлось разбивать гирей.

Повременим с выводами. Продолжим эксперимент: пойдем к продавцам за консультацией.

...В магазине «Северянин» и «Детский мир» нам не только помогли отыскать нужный товар, но и рассказали, как вообще надо подходить к выбору обуви. Более того, продавец «Северянина» пригласила нас на выставку-продажу, которая скоро пройдет в магазине.

Пытались дать консультацию и в продовольственных магазинах. Но — не все здесь получалось.

...В магазине «Заречный» вместо томатной пасты нам предложили острый томатный соус, а годен ли он, как замена, и в каких случаях — об'яснить не смогли. В рыбном отделе вместо отсутствующей селедки можно было бы предложить сардинеллу. Но предложения не последовало.

...В магазине «Центральный» работники прилавка не знают, что такое ГОСТы, не имеют представления, что значит «пресервы».

...В «Северянине» продавец не может ответить, отчего нет в продаже красного крема для обуви.

Следовательно, несмотря на доброжелательность к покупателю, продавец порою не может выполнить требований, предъявляемых к нему, — низка квалификация работника прилавка.

Последний же пункт эксперимента — знакомство с расчетным узлом — недоразумений не вызвал: везде работало достаточное количество касс, так что очередей мы не увидели.

Результаты эксперимента отразили не случайное, а совершенно типичное состояние культуры торгового обслуживания в областном центре.

В декабре прошлого года работники горторгинспекции проводили аналогичную проверку. И вот какие случаи зафиксированы в их актах.

...В магазине «Спорт» в ответ на просьбу показать отвертку-индикатор для свечей продавец подала инструкцию, не пожелав прокомментировать товар.

...В отделе готовой одежды Вологодского универмага покупателей обслуживали так небрежно, что это граничило с грубостью. Книгу жалоб проверяющим по их требованию не принесли: «Просите, — ответили, — у заведующего отделом».

Не будем перебирать всего списка мелких и крупных нарушений. Он достаточно велик. По сути дела, эксперимент «Красного Севера» подтвердил: хотя после проверки, проведенной горторгинспекцией, прошло полгода, положение в магазинах Вологды практически не изменилось.

Культура торговли низка. Нарушения в подавляющем большинстве случаев объясняются вовсе не бескультурьем продавцов. Есть за прилавком грубияны. Но чаще — это достаточно вежливые люди. Однако весьма и весьма низкая квалификация торгового работника, неосведомленность, неинформированность в специальных вопросах не позволяют им предупредить, избежать конфликтные ситуации.

Итак — мы установили факт. Но уяснить первопричину, дойти до истока, корня явления эксперимент не помог.

Предоставим слово специалистам торгового дела.

Пять директоров вологодских магазинов, представители двух торгов, горторготдела и госторгинспекции собрались за «круглым столом» «Красного Севера», чтобы обсудить результаты эксперимента и сообща уяснить, отчего все-таки так низка у нас культура торговли.

И сразу всплыла на поверхность самая острая и самая, видимо, больная проблема — кадры.

— Людей не хватает, — сетовал директор магазина «Центральный» Б. В. Вахрушев. — Ну, представьте, накажу я нарушителей, а они мне на стол заявление: прошу, мол, по собственному желанию. Я же их потом стану упрашивать — поработай, не уходи.

Не согласиться с директором трудно. Если нарушитель чувствует свою незаменимость, больших требований к нему не предъявишь. Завтра вызывающий тон он перенесет с руководителя на покупателя.

— В нашем торге сейчас не хватает около четырехсот человек, — говорил старший инспектор горпищеторга Н. П. Боровиков.

Но — парадоксальное явление: заведующий горторготделом Ф. И. Беляевский приводил цифры, свидетельствующие о том, что из учебных заведений торговая сеть Вологды получает специалистов в достатке! Куда же деваются люди?

— Уходят! — об'яснил директор магазина «Заречный» В. С. Закатаев. — Как только выйдут замуж да появятся дети — увольняются. Детей-то одних дома не оставишь — нужны места в яслях, в детсадах. А торговые работники часто мест там не получают.

Если учесть, что за прилавком работают в основном женщины, проблема мест в детских учреждениях окажется не такой уж второстепенной. Значит, если мы хотим сохранить в магазинах опытных квалифицированных работников, надо подумать об этом существеннейшем факторе снижения текучести кадров.

Но это еще не все.

— С 1972 года, — продолжал В. С. Закатаев, — горпищеторг не выполняет плана. Это значит — два с лишним года мы работаем без прогрессивки. Вот вам и вторая причина текучести кадров.

Можно ли упорядочить оплату работникам пищеторга?

Оказывается, можно.

— В двух магазинах, — говорил Н. П. Боровиков, — мы проводим опыт: переводим людей на сдельную систему оплаты. Доплата же идет за счет недостающих работников: фонды зарплаты определены ведь в расчете на полный штат.

Значит, кадровую проблему решить все-таки можно!

Однако давайте рассуждать здраво: стабилизировав штат в магазинах, можно сделать заметный шаг в сторону улучшения культуры торговли, но всей проблемы еще не решить. Надо ведь добиться такого положения, когда продавец не только хочет, но и может правильно обслужить покупателя. В связи с этим возникает вопрос информированности торгового работника.

— Только тогда продавец даст покупателю необходимую информацию, — говорил В. С. Закатаев, — если эту информацию будут иметь директора магазинов.

И вот здесь приходится говорить о взаимоотношениях магазинов с поставщиками.

Прежде всего — **о сроках поставок.** Руководители магазинов горпищеторга Б. В. Вахрушев, В. С. Закатаев, Н. И. Сашина называли **предприятия, хронически нарушающие** графики поставок: **молокозавод, пивозавод, ликеро-водочный** завод. И на самом деле: что **продавец ответит** покупателю, если порою даже руководителям **торга неизвестно** — будет ли в срок подвезен товар.

Правда, как справедливо отмечал Ф. И. Беляевский, сами торги здесь не без вины: они не в **полной** мере пользуются эффективнейшим средством борьбы с **нарушителями** — штрафными санкциями.

Но если вести разговор не только **о сроках,** а еще и о качестве поставляемых товаров, **натыкаешься на** вещи более серьезные, чем простая боязнь **испортить отношения** с поставщиками.

— У нашего магазина за последнее время товарооборот вырос в пять раз, а площади остались прежними, — говорила директор «Детского мира» А. Х. Серегодская. — Я уж не говорю о том, что некуда выносить новые группы товаров. Ведь и выбраковывать поступающие партии негде!

— Лишь два наших магазина имеют возможность для стопроцентной выбраковки — это универмаг и мебельный, — рассказывал директор горпромторга В. С. Парасочкин. — Все же остальные магазины работают в невероятной тесноте. У нас, в торге, обеспеченность площадями составляет всего 60 процентов. Вот почему брак проникает на прилавок! Вот почему мы порою продаем товары, не подготовленные к реализации.

И это, пожалуй, одна из серьезнейших проблем. Налицо диспропорция в развитии торговой сети: продовольственными магазинами Вологда обеспечена, а площадей для торговли промышленными товарами явно не хватает.

Участники «круглого стола» затрагивали и другие проблемы, влияющие на культуру обслуживания покупателя. В частности, речь шла и о качестве подготовки молодых специалистов в профтехучилищах, и о необходимости профориентации в школах, и, наконец, о повышении престижа работников прилавка. Эти проблемы, разумеется, представляют интерес. Но мы выделили те, которые считаем наиболее неотложными.

— По никакими объективными причинами нельзя оправдать грубость продавцов, неряшливость в залах, — говорил старший инспектор горторгинспекции А. С. Бурлаков.

Действительно, вспомните эксперимент: кто мешал уценить **негодные** огурцы или **привести в порядок** прилавок в магазине № 16, зачем нужно было **тащить ящики** в торговые залы, чем вызвана грубость работников «Центрального»?

Прав был Ф. И. Беляевский, когда напоминал, что ассортимент в вологодских магазинах сейчас достаточно широк, что площадей продовольственным магазинам хватает, что учебные заведения дают торговой сети гораздо больше специалистов, чем раньше. Надо лишь научиться использовать благоприятные моменты!

Торговая сеть Вологды растет. Товаров поступает все больше. И покупатель сегодня — все разборчивее.

Следовательно, вопросы культуры торговли становятся все более злободневными, актуальными. Вот об этом руководителям торговых учреждений надо помнить и этим руководствоваться в повседневной своей деятельности.

В. ЖУКОВ, В. КОРОЛЕВ,
наши корр.
К. ПАХНИН,
инспектор госторгинспекции.

Фото А. Жидкова.

КРЕПИТЬ ДИСЦИПЛИНУ ТРУДА

РАБОЧЕЕ НАСТРОЕНИЕ

Героя Социалистического Труда старшего варщика целлюлозы Сокольского целлюлозно-бумажного комбината Н. Н. Шилова товарищи уважают не только за отличную работу, но и за чуткость, душевную доброту к людям, за личную скромность. Руководимая им бригада занимает призовые места в социалистическом соревновании. Но первое место сейчас не у нее.

Дело в том, что бригада приняла на воспитание нарушителя трудовой дисциплины Журавлева. Человек он способный: работать может хорошо. Но споткнулся из-за спиртного... Много с ним бились в других бригадах, обсуждали на самых различных уровнях. Дело дошло до увольнения с предприятия. И тогда с согласия товарищей Шилов заявил:

— Выгнать недолго. Но тем самым ущемим в первую очередь семью нарушителя. Переведите его к нам, попытаемся повлиять. Чувствую, что он еще сможет исправиться...

И вот сейчас в бригаде вдвое строже спрашивают с Журавлева. Он, конечно, видел, что товарищи ему добра желают, но взять себя в руки смог не сразу. Бригаде из-за него не присваивалось первое место в соревновании, рабочие несли материальный и моральный ущерб. Но они твердо верили, что добьются намеченного. Недавно на бригадном собрании Журавлев заявил:

— Николай, ребята! Я вас больше никогда не подведу...

— Давно бы так, — ответил бригадир. — У нас ведь работа такая, нарушителей трудовой дисциплины никак не терпит. Производство сложное, чуть ошибешься — в других цехах весь технологический режим полетит...

Свою роль Н. Н. Шилов и видит прежде всего в том, чтобы создать в коллективе постоянное хорошее рабочее настроение. Давно, кажется, всех знаешь: и на что человек способен, и как в его семье дела. Но ведь в жизни каждый человек завтра в чем-то уже другой, нежели был вчера. Это бригадир старается уловить, понять, самым осторожным образом вмешаться, если требуется. К себе он относится критически: у того до сих пор в семье не побывал, этому пораньше надо бы обменять квартиру на более просторную...

Шилова нелегко заставить надеть награды (считает: «Что выхваляться, люди не хуже меня работают»), не мастер он и с трибуны выступать (запал у него внутренний, а не внешний), даже в бригаде не любит указывать (лучше поможет, покажет — так понятнее). Но есть большая его заслуга в том, что сплотились в дружный коллектив Алексей Приписнов, Константин Охин, Станислав Белых, Рафаил Ваницев и другие рабочие. А еще в том, что уже не первого человека наставляют сообща на верный путь.

А. АНФИМОВ.

РЕКОМЕНДАЦИИ УЧЕНОГО

НА СИЛОСОВАНИИ — ЧЕТКИЙ РИТМ

Уборка силосных культур и силосование — единый процесс. В основе его лежат точный расчет, производительное использование рабочего времени. Пока же во многих колхозах и совхозах внеплановые простои агрегатов, как показывают исследования, достигают 25—30 процентов рабочего времени, причем большая их часть — по организационным причинам, особенно — в результате несоответствия транспортных средств производительности основных агрегатов. Здесь сказывается отсутствие точного расчета в комплектовании агрегатов.

В опытно-производственном хозяйстве «Куркино» Северо-Западного НИИ молочного и лугопастбищного хозяйства уборку, вывозку и закладку зеленой массы на силос ведут силами комплексных звеньев, выполняющих все работы по заранее составленному графику-заданию.

Работу начинают с подбора, комплектования и подготовки уборочных агрегатов. На уборке хорошо зарекомендовали себя прицепные силосоуборочные комбайны КС-2,6. Могут быть использованы комбайны СК-2,6, СК-2,6А, а также роторная косилка КИР-1,5. Однако последняя менее производительна, часто выходит из строя, особенно на каменистых участках, засоряет массу землей и т. д. Поэтому там, где имеются силосоуборочные комбайны, косилку КИР-1,5 следует использовать на обкосе полей для движения комбайна и на уборке небольших участков. В этих случаях она незаменима.

Агрегатируют силосоуборочные комбайны с мощными тракторами ДТ-75, Т-74, ДТ-54. Использование тракторов недостаточной мощности приводит не только к вынужденному снижению скоростей, но и к забиванию рабочих органов комбайна, снижению их производительности, увеличению потерь.

За несколько дней до начала уборки все силосоуборочные комбайны выводят в поле и обкатывают, проверяют при этом механизмы на холостом ходу и под погрузкой.

Второй этап работы, наиболее важный и ответственный, — комплектование транспортной группы. При организации поточной уборки и закладки силосных культур необходима точная увязка между производительностью комбайнов и транспортных средств. В противном случае неизбежны простои. Потока не получится.

Групповой метод уборки силосных культур наиболее эффективен.

Осложнений в работе бывает значительно меньше, если группу силосоуборочных комбайнов, работающих вместе, обслуживают однотипные по грузоподъемности и скорости движения транспортные средства. В этом случае упрощается увязка между производительностью группы комбайнов и обслуживающих их транспортных единиц.

В хозяйстве «Куркино» силосную массу отвозят большей частью автомобилями ГАЗ-53Б. При расстоянии перевозки до одного километра и урожае зеленой массы 150 центнеров с гектара работают три комбайна вместе и за ними закрепляется восемь автомашин; при урожае 200 центнеров — два комбайна и шесть автомашин или три комбайна и девять автомашин; при урожае 250 центнеров уборочная и транспортная группы работают в сочетании 2 и 7 или 3 и 10. Если силосную массу отвозят на расстояние два километра, соотношение уборочной и транспортной групп может быть такое: при урожае 150 центнеров — 2 и 6 или 3 и 9; при урожае 200 центнеров — 2 и 7 или 5 и 17; при урожае 250 центнеров — 2 и 8 или 3 и 12.

Подготовка транспортных средств к перевозкам зеленой массы состоит в изготовлении разгрузочных и защитных приспособлений и установке надставных бортов. Там, где это возможно, задние борта автомобилей-самосвалов заменяют откидной решеткой. Это сокращает потери. Чтобы зеленая масса не терялась при движении автомобиля от комбайна до места разгрузки, каждый автомобиль снабжают веревочной крупноячейной сеткой, набрасываемой на кузов после загрузки.

Основная задача правильной организации работы силосующей группы — обеспечить молочнокислое брожение в силосуемой массе, которое происходит преимущественно в анаэробных условиях, без доступа воздуха. Поэтому важное значение имеет тщательное и быстрое уплотнение массы, имеющее целью максимальное вытеснение воздуха. При недостаточном уплотнении, когда в силосуемой массе остается воздух, получают развитие аэробные процессы, вызывающие плесневение, гниение и самосогревание корма. В результате растут потери питательных веществ, а качество силоса снижается.

В течение всего периода закладки силоса в траншею массу разравнивают и трамбуют, используя тракторы ДТ-75, Т-74, ДТ-54.

В хозяйстве «Куркино» при групповом методе уборки силосных культур и четкой организации труда в день закладывают по 300—400 тонн зеленой массы. Так как масса поступает потоком, в траншее емкостью 1500 тонн работают сразу два трактора. Один из них постоянно трамбует, а другой разравнивает массу. Каждая траншея заполняется не более 5—6 дней.

Немаловажное значение в четкой организации силосования имеет и организация оплаты труда.

В «Куркине» все три группы (уборочная, транспортная и силосующая) комплексного звена получают оплату за конечные результаты работы — за количество готового силоса. Такая постановка оплаты труда органически соединяет через конечный продукт индивидуальную заинтересованность отдельного работника в своей личной производительности с коллективными интересами. Это воспитывает в каждом отчетливо осознанное и наглядно подтверждаемое чувство единства личного и общественного.

П. ПОЛОВ[illegible],
заведующий отделом экономики и организации сельского хозяйства СЗНИИМПХ, кандидат экономических наук.

ОСТРЫЙ СИГНАЛ

С ОГНЕМ ШУТКИ ПЛОХИ

В связи с жаркой сухой погодой обострилась пожарная опасность. Только за шесть дней июня в нашей области потушено 18 пожаров и загораний, которые принесли немалый материальный ущерб. Вот факты.

Возник пожар в харовской деревне Ларрониха. Причина! Девятилетний Толя Гусев и семилетний Гена Бармин, родители которых не убирали дома спички, затеяли игру с огнем на колхозном гумне. Из-за сильного ветра огонь быстро перекинулся на жилые дома. Подоспевшей пожарной команде удалось спасти только пять домов колхозников. Три семьи остались без крова.

По той же причине возник пожар в бабаевской деревне Кузовлево. Трехлетний Коля Дунаев, играя со спичками, поджег сено в сарае, принадлежащем В. Филиппову. Два часа «красный петух» гулял по деревне. Сгорело четырнадцать построек, в том числе девять жилых домов.

Следствием беспечности взрослых явился пожар в городе Соколе. Продавец Титкова, работающая в магазине «Детский мир», забыла выключить электрочайник. В результате — загорание.

Нельзя забывать, что количество пожаров не уменьшится, если не будет надлежащего надзора за детьми и если взрослые люди не станут соблюдать правила пожарной безопасности как в быту, так и на производстве. Надо всегда помнить, что с огнем шутки плохи!

Н. МОРКОВКИН,
инспектор отдела пожарной охраны УВД облисполкома.

ВСТРЕЧИ, БЕСЕДЫ, ВПЕЧАТЛЕНИЯ

„ГЛУБОКИЙ РЕЙД" АГИТБРИГАДЫ

Порыв, смена обстановки, жажда новых впечатлений — как свойственно это юности! Увидеть новые места, встретиться с интересными людьми давно мечтали ребята из Череповецкого профтехучилища № 27. Помогло участие в агитбригаде. За несколько летних дней самодеятельные артисты решили побывать во многих населенных пунктах на западе области и, конечно, с нетерпением ждали начала своих «гастролей».

...Автобус тронулся. Унеслись назад лабиринты улиц, потянулись за стеклами сельские пейзажи. То вздымался озорной зеленой россыпью лес на холме, то до самого горизонта распластывались поля, а то вдруг бросалась догонять автобус голубая река...

Первая остановка — украшенный вековыми соснами поселок лесопромышленного комбината имени Желябова. Больше всего заинтересовали желябовских ребят не наши таланты, а наша жизнь и учеба. Мы рассказали об училище, о том, какие интересные профессии можно там получить. Электрик, слесарь, крановщик, эмалировщик — выбирай на вкус. Теплой, сердечной была беседа, но недолгой: торопит дорога! Впереди — Устюжна.

Небольшой старинный городок встретил нас чистыми улочками, белыми кирпичными домами, сиреневыми садами. А крепче всего запомнилось радушие и гостеприимство устюжан. Задушевный разговор завязался у ребят с учениками второй средней школы после концерта. Говорили обо всем: о своих делах, о трудностях, о планах. И долго еще потом пели под гитару любимые песни.

Когда тронулся наш автобус, вслед донеслось:

— До свидания! До встречи в училище!

Стало тепло на душе: значит, сумели все-таки заронить здесь искру любви к рабочим профессиям!

И снова встречи. Со школьниками из Дубровской восьмилетки, с бабаевскими ребятами. А посещение Тимонинской средней школы запомнилось особенно. Выступали мы здесь в день последнего звонка у десятиклассников. Им и посвятили свой концерт. Какая радостная атмосфера царила на этом вечере! Никогда еще с таким задором не танцевала солистка Люда Староверова, выпускница нашего училища, ныне машинист [illegible]стового крана. Буквально покорил зрителей пластический этюд в исполнении акробатки Гали Вихаревой. Горячими аплодисментами провожали наших девушек из группы эмалировщиков, которые пели русские и советские песни.

Намеченный маршрут пройден. Пора возвращаться. Мы сделали большое дело: хоть и заочно, но познакомили более тысячи школьников области со своим училищем. Возможно, некоторые из них придут к нам и станут впоследствии настоящими металлургами. Мы верим в это.

Н. МАЛЫШЕВА.
Череповецкое профтехучилище № 27.

«ПОЛИТИЧЕСКАЯ ИНФОРМАЦИЯ» № 12

Отдел политической информации представлен статьей заместителя секретаря парткома Череповецкого металлургического завода В. Кострова «Праздник металлургов».

В отделе экономической информации под рубрикой «Советы специалиста» напечатана статья кандидата сельскохозяйственных наук Н. Забегаловой «Организация кормления молочного скота летом».

Секретарь Белозерского райкома КПСС И. Бузин в отделе культурной жизни рассказывает о том, как учреждения культуры района участвуют в организации социалистического соревнования среди коллективов трудящихся.

В отделе международной информации опубликованы статьи кандидата исторических наук Вл. Толстикова «В авангарде мировых революционных сил», посвященная пятой годовщине международного Совещания коммунистических и рабочих партий в Москве, лектора обкома КПСС В. Соколова «Энергетический кризис: причины и последствия». Дается справка о Тринидаде и Тобаго.

О делах агитколлектива колхоза имени Кирова Шекснинского района читатели прочитают в отделе методики и опыта политической работы.

Под рубрикой «Книжная полка» даются аннотации на ряд изданий о социалистической дисциплине труда.

«КРАСНОМУ СЕВЕРУ» ОТВЕЧАЮТ:

Главный инженер совхоза «Ростиловский» Грязовецкого района В. Козырев в своем письме отмечал срывы сроков ремонта двигателя Д-54 в мастерских райобъединения «Сельхозтехника» и просил содействия в ускорении ремонта этого двигателя для совхоза.

Начальник управления ремонта областного об'единения «Сельхозтехника» А. Галенко сообщил редакции, что двигатель Д-54 совхозу «Ростиловский» выдан обменным пунктом Грязовецкого райобъединения «Сельхозтехника». Главный инженер этого об'единения предупрежден. Ему указано на срыв сроков выдачи двигателя.

Курсом XXIV съезда КПСС

Разница во времени между Москвой и Улан-Батором — пять часов. Ночью 15 июня я прошел по улицам столицы Монгольской Народной Республики. Большинство окон в домах было освещено. Люди в ожидании трансляции слушали речь Генерального секретаря ЦК КПСС Л. И. Брежнева на встрече с избирателями.

С большим волнением говорят монголы о том огромном впечатлении, которое произвело на них выступление Л. И. Брежнева. Монгольские газеты продолжают комментировать основные разделы этого выступления — успехи в решении важнейших социально-экономических задач в СССР, планы на будущее, последовательное проведение в жизнь Программы мира, выдвинутой XXIV съездом КПСС.

Об интернациональном единстве народов Советского Союза и Монголии говорили в беседе с корреспондентом АПН представители монгольской общественности.

Заслуженная артистка МНР П. Цэвэгмаа: Монгольским женщинам близки и понятны слова Генерального секретаря ЦК КПСС Леонида Ильича Брежнева о том, что СССР делает и будет делать все, чтобы дети и внуки наши никогда не узнали войны. Монголия — страна молодежи. Более половины процентов населения у нас дети и подростки в возрасте до 16 лет. Обеспечить им мирное будущее — наша главная забота. Все мои соотечественники глубоко благодарны Советскому Союзу за тот огромный вклад, который он вместе со всеми странами социалистического содружества вносит в дело укрепления мира и безопасности народов.

Доктор исторических наук, секретарь Союза монгольских музыкантов Г. Дэлэг: Грандиозные достижения Советского Союза во всех областях жизни — залог новых успехов в победе мирового социализма.

Программа мира, принятая XXIV съездом КПСС, стала гимном всего, что есть в Советской внешней политики. Всеобщий мир и безопасность никогда еще не имели такой прочной основу, какой является Советский Союз, неизменно верный ленинским принципам мирного сосуществования. Новые конструктивные предложения, направленные на дальнейшую разрядку в мире, прозвучавшие в эти дни из Москвы с трибуны Кремлевского Дворца съездов, лучшему тому доказательство.

Наборщица Улан-Баторского полиграфического комбината Л. Цэрэндэвдэ: Советское государство делает все, чтобы полностью удовлетворить растущие потребности трудового народа. Неслабое внимание коммунисты-ленинцы уделяют развитию сотрудничества с братскими социалистическими странами, прежде всего в сферах — в области международных отношений, экономики, науки, культуры.

Монголия, отмечающая в этом году 50-летие со дня провозглашения республики, добилась больших успехов в строительстве основа социализма прежде всего благодаря бескорыстной помощи Советского Союза и других социалистических стран. За последние десять лет только в СССР у нас построено 150 предприятий. Сейчас на базе медно-молибденового месторождения Эрдэнэт эксплуатируется крупное советское предприятие, ряд других важных об'ектов. Все это способствует поразительному росту уровня жизни монгольского народа, становлению Монголии как индустриально-аграрного государства.

А. ЧЕРНЕЦКИЙ,
соб. корр. АПН.
Улан-Батор.

ФОТОИНФОРМАЦИЯ ИЗ БЕЛОРУССИИ

Минское производственно-техническое об'единение «Горизонт» одно из ведущих предприятий отрасли, выпускает телевизоры «Горизонт», радиоприемники «Океан», «Электроника», «Микрон». Продукция об'единения отличается высоким качеством, надежностью в эксплуатации, приятным внешним оформлением и пользуется широким спросом в нашей стране и за рубежом.— в Англии, Франции, Бельгии, Болгарии, ГДР, Польше.

НА СНИМКЕ: конвейер термопрогрева телевизоров «Горизонт-204».

Фотохроника ТАСС.

БЕЛОРУССКАЯ ССР. На два миллиона рублей тканей сверх плана обязался выпустить в нынешнем году коллектив Могилевского комбината шелковых тканей. Они уже освоили четыре новых вида тканей, с начала года дополнительно к заданию выпустили продукции на сотни тысяч рублей.

НА СНИМКЕ: в ткацком цехе.

Фотохроника ТАСС.

С сессии Вологодского городского Совета депутатов трудящихся

ОБЩИМИ УСИЛИЯМИ

Состоялась седьмая сессия Вологодского городского Совета депутатов трудящихся четвертадцатого созыва, обсуждавшая следующие вопросы:

1. О ходе выполнения постановления ЦК КПСС и Совета Министров СССР от 23 июля 1966 года о мерах по усилению борьбы с правонарушениями.

2. О работе городского комитета народного контроля.

С докладом по первому вопросу выступал заместитель председателя Вологодского горисполкома **И. А. Соколов.** О состоянии по данному вопросу выступал заместитель председателя постоянной комиссии по социалистической законности и охране общественного порядка депутат **В. Е. Алексеев.**

В обсуждении доклада приняли участие депутат **Л. А. Сотин** — машинист локомотивного депо станции Вологда-I, **Я. Я. Ломов** — директор завода, депутат **Т. Н. Шуленина** — шлифовальщица ГПЗ-23, депутат **Ю. С. Гавриков** — председатель городского народного суда, **В. А. Потунин** — начальник управления внутренних дел облисполкома, депутат **Б. И. Денисов** — директор техникума железнодорожников и сотрудник транспорта, депутат **Г. А. Приходько** — директор ремонтно-механического завода, депутат **Д. М. Бланк** — начальник городского отдела внутренних дел.

С информацией о работе городского комитета народного контроля выступил депутат **П. Ф. Белов** — председатель городского комитета народного контроля.

По обсуждаемым вопросам сессия приняла соответствующие постановления.

* * *

Труд советского человека, его отдых должны протекать в спокойной, здоровой нравственной атмосфере. И в Вологде для этого сделано немало. На большинстве крупных промышленных предприятий города созданы советы по предупреждению правонарушений, в городе работает семь опорных пунктов по профилактике нарушений, более пятидесяти производственных коллективов включились в соревнование за образцовый общественный порядок, активизируется с каждым годом деятельность добровольных народных дружин, большое распространение получило проведение рабочих рейдов, в которых только в 1973 году участвовало свыше трех с половиной тысяч человек.

Вся эта работа дала положительные результаты. Количество преступлений на года в год уменьшается. Сократилось, например, число преступлений, совершаемых на улице — на 28,9 процента, на 14,6 процента уменьшилось общее количество преступлений.

Эти цифры и факты приводились в докладе заместителя председателя горисполкома **И. А. Соколова.**

Общепринятно, что в укреплении правопорядка должны быть заинтересованы прежде всего руководители промышленных предприятий — ведь правонарушения, в какой бы форме они ни проявлялись, больно бьют по дисциплине труда, по производственным показателям коллективов.

Но порою создается впечатление, будто руководители предприятий вовсе не желают помогать администрациям, правоохранительным органам укреплять правопорядок. Чем же иначе объяснить тот факт, что лишь на 24,8 процента представителями, информаций прокуратуры, суда, милиции, направленных в учреждения и на предприятия, получены ответы о принятых мерах? На некоторых предприятиях, в частности, на тракторомонтажном заводе, бедствуют товарищеские суды, советы по профилактике, на станкозаводе, например, в роли наставников молодежи выступают люди, не раз побывавшие в медвытрезвителе.

Эти тревожные явления надо полностью выжить из жизни коллективов.

По каким образом?

Ответ на этот вопрос прозвучал в выступлениях участников сессии.

Но надо забывать, — говорил в выступлении прокурор города Н. Я. Ломов, что прежде всего мы должны позаботиться о правильном воспитании молодежи. Ведь не секрет: в числе правонарушителей, задержанных в ходе милицией, есть ученики школ, и профессионально-технических училищ. А это означает, что руководители учебных заведений не всегда берут на себя тяжелую, но крайне необходимую работу в так называемых неблагополучных семьях.

— Наша задача, — напомнил директор техникума железнодорожного транспорта депутат **Б. П. Денисов,** — так организовать досуг молодежи, чтобы подростка от безделья не тянуло к выпивке, к озорству.

Машинист локомотивного депо депутат **Л. А. Сотин** рассказывал о фактах, когда действия дружинников по месту работы не находили достаточной поддержки со стороны работников милиции.

— Иные руководители заняты поиском отговорок, а не путей борьбы с нарушителями порядка, — говорил в своем выступлении начальник управления внутренних дел облисполкома **В. А. Потунин.** — Словом, руководители трестов «Вологдапромстрой» и «Вологдасельстрой» (а эти трусы у нас — чемпионы по количеству **нарушений**) ссылаются на какую-то встроенную специфику: нет, мол, стабильных коллективов. Но вот вам пример: на ГПЗ-23 ведут очень успешную борьбу с нарушителями, а там коллектив растет из месяца в месяц!

Значит, было бы желание — успех будет.

— Можно искать новые формы работы, как это делают на ГПЗ-23, — говорил директор ремонтно-механического завода депутат **Г. А. Приходько.** — Но не надо забывать и традиционных форм воспитательной работы.

О такой испытанной форме воспитания, как товарищеские суды, напомнил в своем выступлении председатель городского народного суда депутат **Ю. С. Гавриков.**

— Мы принимаем приказы в свой адрес, — сказал начальник городдела милиции депутат **Д. М. Бланк.** — Сделаем все, чтобы исжить указанные вами недостатки. Но и вы помогите нам.

— На предприятиях открываются парикмахерские пункты. Надо чтобы ни один парикмахерский пункт в соответствии с решениями суда не избежал лечения.

— В жилых массивах уже работают опорные пункты. С их помощью надо бороться с нарушителями порядка на улицах, в домах, квартирах.

Одним словом, форм борьбы с правонарушителем, преступником немало. Надо лишь об'единить усилия всех производственных коллективов, общественных организаций и **административных органов.**

В. ЖУКОВ.

Со всех континентов

БЕЛГРАД. В Задаре (Хорватия) открылся 16 симпозиум по вопросам применения электроники, телевидения, автоматики и ядерной техники в морском судоходстве. В работе симпозиума принимают участие югославские ученые, а также специалисты из 13 европейских стран, в том числе и из Советского Союза.

ГАВАНА. Здесь состоялось торжественное собрание представителей работников транспорта Кубы. Его участники чествовали бригаду машинистов имени 26-й годовщины Октябрьской революции. В нынешнем сезоне эта бригада нарубила 10 миллионов арроб сахарного тростника (арроба равна 11,5 кг), установив новый рекорд в истории сафр на Кубе.

НЬЮ-ЙОРК. Темпы роста инфляции, прогнозируемые в настоящее время в Соединенных Штатах почти 11 процентов, не снизятся и в течение остающихся 5 месяцев этого года, заявил министр финансов У. Саймон. Он добавил, что правительство считает серьезной угрозой сочетание с инфляцией «кризисными».

КАИР. Генеральный секретарь организации солидарности народов Азии и Африки Юсеф Эс-Сиваф резко осудил варварские бомбардировки израильской авиацией лагерей палестинских беженцев и населенных пунктов в Ливане.

РАБАТ. В городе Танжере открылась неделя культуры Палестины, организованная министерством культуры Марокко. На выставках представлены книги палестинских авторов, картины художников-беженцев. Фотографии рассказывают о борьбе арабского народа Палестины против израильских оккупантов, за обеспечение своих законных национальных прав.

ТУНИС. Премьер-министр Туниса Хедди Нуира открыл здесь 5-ю конференцию по вопросам сотрудничества финансовых институтов различных стран в целях промышленного развития.

В конференции, которая проводится под эгидой Организации Об'единенных Наций по промышленному развитию (ЮНИДО), принимают участие делегаты из 68 стран, а также представители региональных и международных организаций.

(ТАСС).

МИРОЛЮБИВАЯ конструктивная внешняя политика Советского Союза и других стран социалистического содружества, которая опирается на их непрерывно растущий экономический потенциал, на широкую поддержку всех прогрессивных и демократических сил земли, в решающей степени содействует позитивным сдвигам на мировой арене.

Эта политика, напоминал свое выступление Программа мира, принятой XXIV съездом КПСС, обусловила исторический поворот от длительного периода «холодной войны» к разрядке напряженности, к утверждению в международных отношениях принципов мирного сосуществования и сотрудничества государств с различным социальным строем. Происходящие под активным воздействием этой классовой по существу политики изменения в международных отношениях отвечают коренным интересам всех трудящихся. Они создают необходимые условия для успешной борьбы за прочный мир и безопасность народов, демократию и социализм.

Однако на пути к своим заветным целям прогрессивному человечеству приходится преодолевать ожесточенное сопротивление враждебных антинародных сил. Заодно с силами империалистической реакции и милитаризма, с врагами коммунистического и национально-освободительного движения действуют пекинские руководители.

* * *

Апрельский (1973 г.) пленум ЦК КПСС подчеркнул, что «курсом на разрядку руководства КПР против сплоченности социалистических стран и мирного коммунистического движения, против усилий миролюбивых государств и народов, стремящихся к разрядке международной напряженности, антисоветский курс Пекина наносит вред делу мира и международного социализма».

В охватывающей всей земной шар борьбе за мир и социальный прогресс, против агрессии и империалистической реакции маоисты оказались по ту сторону барикад. Для их политики действуют практические действия, вся политика пекинского руководства.

Маоисты держат курс на усиление международной напряженности, расширение существующих и создание новых опасных очагов войны в разных частях мира. Они делают ставку на разжигание глобальной войны и на столкновения и солидаризируются с теми авантюристическими империалистическими кругами, которые с помощью утверждений о ненадежности войны хотят нарушить волю народов к борьбе за прочный мир.

Следуя такому курсу, Пекин заметно повысил свой интерес к Европе. Не будучи европейской державой, Китай в последнее время стал активно занимаяться делами этого района земли. Такой интерес сам по себе не вызывал бы никаких возражений, если бы он дистанцировался от решения вопросов нормальных связей европейских стран, обусловленных задачами сохранения мира, развития делового сотрудничества и взаимопонимания. Увы, к сожалению, обстоит иначе. Пекин занимается в Европе, исходя из соображений, ничего общего не имеющих с благородными целями упрочения основ безопасности на этом континенте. Планы маоистов рассчитаны на то, чтобы препятствовать происходящим здесь позитивным процессам и попытаться погреть руки на разжигании международной напряженности. Слепой, безрассудный антисоветизм толкает пекинское руководство в объятия отъявленных противников реального социализма. Этим, да еще сумасбродными мечтами о мировой гегемонии должно обеспечить завтрашние маоистов с милитаристскими агрессивными кругами на Западе.

Пекинские лидеры открыто выступают в поддержку НАТО, призывая ее руководителей создавать объединенные европейские ядерные силы, отказываться от переговоров с Советским Союзом, если не всех, то, по крайней мере как «с позиции силы». Все сыно показательно, что, систематически выступая с призывами к наращиванию военной мощи НАТО, генеральный секретарь этой организации П. Лунс в ответ на такие подобные высказывания маоистских деятелей.

В своем политическом выдвижении маоисты рассчитались до утверждения о том, что НАТО в отличие от организации Варшавского Договора носит... оборонительный характер. Вместе с наиболее реакционными силами в западных странах маоисты ратуют за сохранение американского ракетно-ядерного присутствия в Европе. Они высказались в пользу принятия предложенной США новой атлантической хартии, преследующей цель создания военно-политического союза трех главных современных империалистических центров — США, Западной Европы и Японии.

Маоисты показывают себя прямыми противниками разрядки напряженности в Европе, создания системы европейской безопасности. Они встретили в штыки договоры ФРГ с социалистическими государствами, обрушившись с ожесточенными нападками на принцип нерушимости границ, положенный в основу договоров СССР, Польши, Чехословакии и ГДР с Федеративной Республикой Германии и являющийся по существу краеугольным камнем в воздвижении здания европейской безопасности. Руководители КПР по существу выступают за пересмотр послевоенных европейских границ. Таким образом они фактически стремятся вырвать все систему международных отношений, сложившуюся в Европе в ходе послевоенного урегулирования и перечеркнуть результаты второй мировой войны, итоги великой победы над фашизмом, оплаченные кровью десятков миллионов людей.

Потакая требованиям западногерманских реваншистских сил, пекинские руководители дела заодно с ними стоят за поглощение ГДР Федеративной Республикой Германии под демагогически разудуманным предлогом осуществления права немецкого народа на воссоединение. При этом они сознательно игнорируют факт существования на земной земле двух суверенных германских государств с противоположным общественным строем.

Пекин прилагает немалые усилия для того, чтобы препятствовать созыву общеевропейского Совещания по вопросам безопасности и сотрудничества. Он изо всех сил старался убедить западноевропейскую общественность в том, что будто бы СССР пытается использовать стремление к миру и разрядке в Европе для создания полного контроля над западноевропейской разрядки целью осуществить свои тайные замыслы, направленные на установление контроля над Западной Европой». Пекинские руководители пустили в ход чудовищную клевету об агрессивных намерениях Советского Союза», который якобы, «создавая видимость на Востоке», готовится нанести удар нанести на Западе».

Все потуги Пекина сорвать открытие общеевропейского совещания оказались тщетными. Оно стало реальностью. Но маоисты не унимаются. Они прилагают свои подрывные действия, делают все возможное, чтобы помешать работе совещания, воспрепятствовать его успешному завершению.

Маоистская пропаганда разносится в пользу принятия предложенной США новой атлантической хартии, преследующей цель создания военно-политического союза трех главных современных империалистических центров — США, Западной Европы и Японии.

Маоисты показывают себя прямыми противниками разрядки напряженности в Европе, создания системы европейской безопасности. Они встретили в штыки договоры ФРГ с социалистическими государствами, обрушившись с ожесточенными нападками на принцип нерушимости границ, положенный в основу договоров СССР, Польши, Чехословакии и ГДР с Федеративной Республикой Германии и являющийся по существу краеугольным камнем в воздвижении здания европейской безопасности. Руководители КПР по существу выступают за пересмотр послевоенных европейских границ. Таким образом они фактически стремятся вырвать все систему международных отношений, сложившуюся в Европе в ходе послевоенного урегулирования и перечеркнуть результаты второй мировой войны, итоги великой победы над фашизмом, оплаченные кровью десятков миллионов людей.

Потакая требованиям западногерманских реваншистских сил, пекинские руководители дела заодно с ними стоят за поглощение ГДР Федеративной Республикой Германии под демагогически разудуманным предлогом осуществления права немецкого народа на воссоединение. При этом они сознательно игнорируют факт существования на земной земле двух суверенных германских государств с противоположным общественным строем.

Пекин прилагает немалые усилия для того, чтобы воспрепятствовать созыву общеевропейского Совещания по вопросам безопасности и сотрудничества. Он изо всех сил старался убедить западноевропейскую общественность в том, что будто бы СССР пытается использовать стремление к миру и разрядке в Европе для создания полного контроля над Западной Европой.

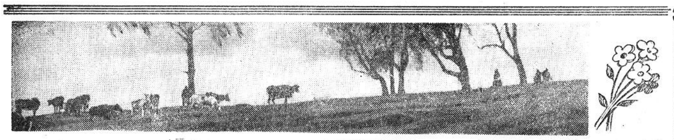

Выпуск № 25 РОДНИК

ЭХО

По следам наших выступлений

ЭХО

Два года назад, в 1972 году, наша газета впервые познакомила читателей с новой рубрикой «Родник». Эта специальная страница призвана помогать беречь и охранять нашу природу.

Более двух лет ведется разговор о судьбах природы нашего края. Многие предложения читателей нашли практическое разрешение, по некоторым сигналам принимаются меры. Свидетельство тому—сегодняшний юбилейный 25 выпуск «Родника», который сделан полностью по следам наших выступлений.

Карта нашей Вологодской области так и пестрит голубыми пятнами. Это озера—большие и малые, искусственные водохранилища, созданные по воле человека. Особенно голубая россыпь богата на северо-западе. В одном только Вытегорском районе насчитывается до 600 водоемов.

Большинство озер рыбные. Но рыба рыбе рознь. Одно дело—увесистые лещи, сиги, судаки, щуки; совсем другое — ерши, окуни, плотички. Далеко не полностью используются имеющиеся в водоемах рыбные запасы. Особенно не обожаемы у рыбаков мелкочастиковые виды, которые являются серьезными конкурентами в питании ценным видам.

В среднем за последние годы гектар водной площади, регулярно облавливаемый рыбаками, дает по 8,5 килограмма рыбы, в лучшие годы—до девяти килограммов. Как повысить урожайность озерного гектара — об этом шла речь в статье «За уловистый рыбный гектар», опубликованной в 23 выпуске «Родника». На многие вопросы редакция получила обстоятельный ответ от заместителя директора Череповецкого рыбокомбината В. Зайцева. Ниже мы и приводим этот ответ с комментарием нашего корреспондента.

Уловы рыбы в водоемах нашей области снизились против довоенного периода, хотя водная площадь значительно увеличилась за счет ввода в эксплуатацию Рыбинского, Череповецкого и Вытегорского водохранилищ. В 1940 году, к примеру, общий об'ем добычи составил 32680 центнеров. Сейчас же он едва достигает 30—31 тысячи центнеров, тогда как зеркало воды увеличилось приблизительно на 115 тысяч гектаров (еще на одно Белое озеро) и улов с искусственных водохранилищ составляет более 32 процентов от общего годового по всем водоемам области. Малые озера, составляющие площадь свыше 300 тысяч гектаров, и множество рек и речек в промысловых целях почти не используются.

Интенсивный отлов малоценных рыб (ерша, плотвы, окуня, уклеи) сдерживается из-за сравнительно низких закупочных цен на эти виды рыб.

Сдерживающим фактором роста уловов являются многие организационные недостатки в рыбодобыче. Хотелось бы, чтобы с рыболовецких колхозов равнозначно спрашивали за выполнение планов по рыбодобыче, как и за заготовку сельхозпродуктов.

Чтобы сделать более урожайным озерный гектар (не 9—10 килограммов с гектара, а 15—20), нельзя надеяться только на естественное воспроизводство. Рыбе надо помогать в создании потомства, надо улучшать состав ихтиофауны наших водоемов. Мероприятия по организации искусственных нерестилищ леща проводятся на Белом озере колхозом «Советский рыбак». Если этот опыт оправдается, то подобные мероприятия будут проводиться в широких масштабах.

Наши водоемы необходимо зарыблять молодью ценных видов рыб. Для этого необходимо строительство рыбопитомника большой мощности.

В 1960 году киевским институтом «Гидрорыбпроект» были проведены изыскательские работы по строительству подобного питомника на базе нескольких озер Кирилловского района. Но эти работы по чьей-то воле были прекращены. В текущем году закончено проектирование Кубенского нельмового рыбоводного завода мощностью свыше миллиона личинок и 25 гектарами прудов для выращивания молоди. Но это узкое решение проблемы. Нужна не только нельма, но и судак, лещ, щука, сиг, пелядь, ряпус, форель и другие ценные виды рыб. А строительная площадка Кубенского завода не позволяет расширить мощность. Может быть, более целесообразно подобрать другую площадку, а на Кубене оставить только сборный пункт икры нельмы. Именно с таким предложением рыбодобывающие организации нашей области обратились в Министерство рыбного хозяйства РСФСР.

„ЗА УЛОВИСТЫЙ РЫБНЫЙ ГЕКТАР"

— Более 80 процентов удельного веса рыбозаготовок дают специализированные колхозы, которых в области насчитывается семь. За последние годы в их ведение переданы основные рыбопромысловые водоемы, такие озера, как Онежское, Белое, Воже, Рыбинское и Череповецкое водохранилища и многие реки. Государственный лов на них ликвидирован.

Как же работают рыбопромысловые колхозы? Очень неровно. В последние годы в этих хозяйствах укоренилась практика рыбу брать авралом, черпать ее тогда, когда ее много. Причем черпают, не задумываясь о том, хватит ли ее для того, чтобы осталось потомство. Так случилось, по-видимому, со снетком. «Хапнули» колхозы белозерского куста сразу 13 тысяч центнеров, а теперь в отчетах фигурирует термин «пролов снетка», которым прикрываются, как дымовой завесой.

В горячие дни путины колхозники «Советского рыбака», «Побережья», «Советской России» все на озере. Рыбоприемные пункты работают не считаясь со временем. Даже воздух в такое время насквозь пропитывается пресным запахом рыбы. Рыбаки положат в карман круглые суммы денег—и наступает благодушие. Выше названные колхозы по 8—9 месяцев в году не выполняют плана. «Каникулы» устраиваются летом и зимой. А потом аврал — и все в порядке, отрапортовали.

«Рыбакколхозсоюзу» давно пора обратить внимание на эти периферийные хозяйства. Не будь таких «каникул», занимайся колхозы по своему основному профилю—была бы рыба на прилавках магазинов.

Рыболовецкие колхозы по уровню своего развития значительно отстают от сельскохозяйственных, которые находятся по соседству. Хотя рыбаки сейчас не ходят на веслах, но промысел ведется примитивным способом. Везде преобладает ручной труд. Флот давно устарел, используется он больше для транспортных целей. Оправдавший себя близнецовый лов и лов встречными неводами, как прогрессивный, ни в одном колхозе не применяется.

Хозяйства по своему профилю—рыбодобывающие. Но они имеют и подсобные отрасли, которые превалируют над основными. Руководители районных организаций поощряют развитие подсобных отраслей—растениеводства и животноводства. В колхозе «Советский рыбак», например, капиталовложения за 1973 год на рыбодобычу составили 48 тысяч рублей, а на подсобные отрасли—89 тысяч. «За молоко, мясо и зерно награждают,—как-то сказал председатель этого колхоза А. М. Поляков,—а за рыбу ничего. Да и спрашивают не так». Потому и получается, что доходы от добычи рыбы в прошлом году во всех семи колхозах составили 880 тысяч рублей, а от подсобного хозяйства—1140 тысяч рублей.

По данным прогнозов Государственного научно-исследовательского института озерного и речного хозяйства, в водоемах нашей области можно добывать до 35—40 тысяч центнеров рыбы в год, а к 1980 году — и до 44 тысяч, в том числе более пяти тысяч центнеров выращиваемых ценных пород.

Но мер по воспроизводству рыбы, кроме охранных, почти не проводится.

Не заниматься воспроизводством рыбных запасов это значит быть на положении крестьянина, который ждет урожая с непосеянного поля. Тут дел—непочатый край. Если кое-что делается по мелиорации некоторых водоемов, то устройство искусственных нерестилищ, проток, выращивание молоди—это нетронутая целина. Затухли нерестилища на Онежском и Кубенском озерах, в критическом положении воспроизводство леща и судака в Белом озере. Два года рыбокомбинат выделял колхозам средства на создание искусственных нерестилищ, но деньги или оставались или использовались по другому назначению. Белое озеро, к примеру, может давать ежегодно до 15 тысяч центнеров рыбы, озеро Воже—не менее трех тысяч. Но ерш заполонил эти водоемы. Охраняя нельму в Кубенском озере, недовылавливается лещ и судак. А последний является нежелательным соседом, так как он конкурирует в питании с нельмой, часто поедает ее молодь.

А теперь о малых озерах. Промысловое использование их в наше время постепенно прекратилось. На эти озера наступают болота, год от года сокращая зеркальную водную площадь, на дне откладывается многометровый слой ила. Мы пробовали посылать на отдельные озера экспедиции рыбаков для облова, но результат плачевный — несколько десятков килограммов сорной рыбы. И все же выход по спасению малых озер и разумному их использованию есть. Он подсказан рыбохозяйственной наукой и доказан на практике в соседних областях—это управляемые рыбоводные товарные хозяйства.

Строительство таких хозяйств на базе малых озер—дело не простое. Оно требует определенных капиталовложений и специализированной строительной ПМК. Наши озера на северо-западе области в большинстве своем лесные, болотистые, без под'ездных путей, затянутые илом (кстати, прекрасным удобрением для колхозных полей. В Латвии, например, при Госплане республики за использованием сапропеля—озерного ила—следит специальная комиссия).

По плану «Севзапрыбпрома» в будущем году должно быть построено Лозско-Азатское озерное хозяйство и с 1975 года оно должно давать ежегодно по четыре тысячи центнеров товарной рыбы. Но до сих пор нет проектно-сметной документации на него, а Министерство рыбного хозяйства РСФСР ежегодно не выделяет лимита на проектирование его, в том числе и на этот год.

Лозско-Азатское рыбное хозяйство создается, не дожидаясь проектов, как экспериментально-опытное, на основе технико-экономического и биологического обоснований рыбохозяйственных институтов. Изучение же озер проводилось ранее силами специалистов рыбокомбината и Вологодского государственного педагогического института. Схема озерных хозяйств уже есть, нужен проект, ПМК или рыбоводно-мелиоративная станция для строительства этого хозяйства и, конечно, капиталовложения.

В Лозско-Азатском хозяйстве создано свое маточное стадо пеляди, от него ежегодно собирается и инкубируется икра. Личинки, выпущенные в озера, почти начисто поедаются взрослой пелядью и другими рыбами. Все труды напрасны. Нужны, как показали опыт и практика, питомные площади для выращивания из личинок жизнестойкой молоди, которой и зарыблять озера. Поэтому, уже в этом году изыскиваются возможности для выращивания рыбопосадочного материала в лотках, садках и отчлененных заливах.

Перспективность управляемого озерного рыбоводного хозяйства несомненна. В былые годы на Лозско-Азатском озере работало около 40 рыбаков, которые добывали до 600 центнеров рыбы. А сейчас там только два рыбака дают свыше 200 центнеров. А при восстановлении старинной Лозско-Азатской плотины одно только это озеро может стать весьма урожайным.

Острых проблем при создании такого хозяйства возникает очень много. Нет жилплощади для специалистов, имеющийся транспорт безнадежно устарел, отсутствует оперативная связь и т. д. Создающаяся в нашей области научная лаборатория ГОСНИОРХа должна сократить свой организационный период и поскорее включиться в научно-рыбохозяйственную работу. Преобразование малых озер в управляемые рыбоводные хозяйства нужно подтвердить всеми необходимыми технико-экономическими и биологическими обоснованиями.

Товарное производство выращиваемой рыбы должно быть поставлено на промышленную основу, примерно так, как в свое время решался вопрос о производстве яиц и птицы. И тогда обожаемая всеми рыба местных водоемов не будет переводиться на прилавках наших магазинов даже в живом виде.

«КЕМА И ЕЕ НЕДРУГИ»

На статью «Кема и ее недруги», опубликованную в выпуске «Родника» от 23 апреля 1974 года, отвечает заместитель начальника об'единения «Вологдалеспром» И. Т. ЛУЖАНОВ.

Озабоченность человека в сохранности материальных ценностей и природы должна проявляться повсеместно и во всех делах. Выполняя постановление ЦК КПСС и Совета Министров СССР «Об усилении охраны природы и улучшении использования природных ресурсов» от 30 сентября 1972 года, объединение «Вологдалеспром» разработало ряд мероприятий. На протяжении нескольких лет проводится планомерная и последовательная работа по сокращению об'емов молевого сплава и очистки рек, озер и акваторий рейдов от затонувшей древесины.

Основная тенденция развития лесотранспортных путей—это переключение вывозки древесины к линиям железной дороги, на магистральные реки, на Волго-Балтийский водный путь им. В. И. Ленина; переход на береговую сплотку древесины и перевозку ее в судах и плотах.

За последние 15 лет количество эксплуатируемых рек в области сократилось с 183 до 46, или почти в четыре раза.

Планом организационно-технических мероприятий по сплаву и перевалке леса в 1974 году предусмотрено:

за счет вывозки древесины к линиям железной дороги и к транзитным водным путям уменьшение молевого сплава на 534 тысячи кубометров, а в 1975 году—на 468 тысяч кубометров;

увеличение объема судовых перевозок леса по сравнению с предыдущим годом на 300 тысяч тонн;

проведение и наращивание объемов плотового сплава леса в хлыстах с поставкой на Судскую лесобазу Череповецкой сплавконторы;

сбор и пакетирование отходов от разделки хвойной древесины по складам с последующей подачей на переработку в цеха технологической щепы;

проведение в опытном порядке сплава в микропучках по реке Суде и сплава мелкотоварной древесины по ядровой части.

Несмотря на принимаемые меры, молевым сплавом в предприятиях объединения еще сплавляется 4600 тысяч кубометров леса.

Что в этом направлении делается в настоящее время по Кемскому бассейну?

Кемский рейд за два последних года поднял со дна реки 57 тысяч кубометров топляка. Частично он отгружается к потребителю, перевозится собственным флотом на лесоперевалочные базы сплавконторы для дальнейшей переработки, а в основном перерабатывается на деловые сортименты в тарном цехе рейда с годовым расходом сырья 10 тысяч кубометров.

Намечается сокращение объема молевого сплава: в 1974 году на 105 тысяч кубометров, в 1975 году—на 135 тысяч кубометров за счет переключения вывозки древесины Вашкинским леспромхозом непосредственно на Кемский рейд, Ольховским филиалом Ковжинского леспромхоза—на Бабатозерский нижний склад Волго-Балта.

Предусматривается внедрение на всех приречных складах опыта подготовки к сплаву тонкомерной хвойной древесины (по определению запаса плавучести) с отсортировкой в отдельные штабеля и оставлением на просушку для сплава будущей навигации того количества тонкомера, приплав которого в гавань не гарантирован. Таким способом уже для сплава текущей навигации подготовлено пять тысяч кубометров.

За счет более лучшего использования сплоточных машин, сокращения обработки судов под погрузкой предусматривается сокращение сроков сплотки древесины по Кемскому рейду в текущую навигацию на 10—15 дней.

Отвечает председатель Белозерского исполкома райсовета депутатов трудящихся М. Ф. ГРУЗИНСКИЙ:

— Череповецкая сплавная контора разработала мероприятия, по которым предусмотрено дальнейшее улучшение использования водных бассейнов реки Кемы. В соответствии с планом об'единения «Вологдалеспром» по прекращению молевого сплава по реке Кеме Ковжинский леспромхоз уже к навигации 1975 года снизит объем древесины, пускаемой в молевой сплав, почти в два раза. Строится лесовозная дорога, по которой будет вывозиться в Кемский рейд древесина из Вашкинского района. С окончанием строительства дороги полностью прекратится молевой сплав по Кемскому бассейну.

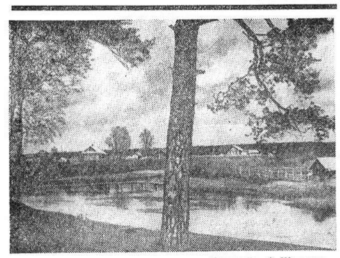

Фотоэтюд А. Жидкова.

«НАРАВНЕ С БРАКОНЬЕРАМИ»

В статье «НАРАВНЕ С БРАКОНЬЕРАМИ» (выпуск «Родника» № 24) приводилось немало фактов, когда с согласия руководителей различных хозяйств на берегах водоемов строятся мастерские, гаражи, моечные машин, взлетно-посадочные площадки для авиахимработ, различные склады, в том числе и с минеральными удобрениями и ядохимикатами. Такое положение характерно не только для Бабаевского района, о котором шла речь в статье, но и для других. Не мешает напомнить неразборчивым строителям некоторые положения из постановления министерств сельского хозяйства СССР, рыбного хозяйства СССР и мелиорации и водного хозяйства СССР, принятого 31 августа 1972 года. Вот эти положения:

1. Установить санитарную зону вокруг рыбохозяйственных водоемов на расстоянии 500 м от границы затопления при максимальном стоянии паводковых вод.

2. Запретить в санитарной зоне, но не ближе двух километров от существующих берегов рыбохозяйственных водоемов:

— применение способа авиаопыления в борьбе с вредителями, болезнями растений и сорняками;

— использование для любых целей препарата ДДТ, гексахлорана, полихлорпинена. Возможность применения других химических препаратов, оказывающих вредное влияние на рыб и водные организмы, определяется Госкомиссией по химическим и биологическим средствам борьбы с вредителями, болезнями растений и сорняками при Министерстве сельского хозяйства СССР;

— строительство складов для хранения пестицидов и минеральных удобрений, устройство взлетно-посадочных площадок для авиахимработ, ванн для купки скота и площадок для заправки наземной аппаратуры ядохимикатами;

— осуществлять строительство сооружений по очистке навозной жижи и других сточных вод на всех животноводческих фермах, расположенных вблизи рыбохозяйственных водоемов.

Обеспечить строгий контроль за соблюдением установленных регламентов и правил при хранении, транспортировке и применению пестицидов всеми хозяйствами, независимо от их ведомственной подчиненности, уделяя при этом особое внимание охране водоисточников и рыбохозяйственных водоемов от загрязнения ядохимикатами.

Редактор **Н. М. ЦВЕТКОВ.**

СОБЛЮДАЙТЕ ПРАВИЛА ПРОТИВОПОЖАРНОЙ БЕЗОПАСНОСТИ В ЛЕТНИЙ ПЕРИОД!

Руководители сельских Советов, колхозов, совхозов и предприятий!

ГРАЖДАНЕ!

С наступлением летнего периода увеличилась пожарная опасность. Малейшая неосторожность с огнем или несоблюдение элементарных правил противопожарной безопасности приводят к пожару. Особенно часто пожары в этот период возникают в сельской местности.

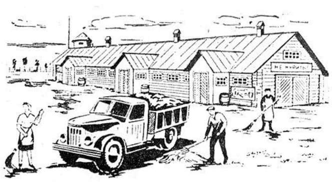

В ЦЕЛЯХ ОБЕСПЕЧЕНИЯ ПРОТИВОПОЖАРНОЙ БЕЗОПАСНОСТИ В ЛЕТНИЙ ПЕРИОД НЕОБХОДИМО В КРАТЧАЙШИЙ СРОК:

ПРОВЕСТИ ОЧИСТКУ территорий животноводческих ферм, баз, складов и других сельскохозяйственных объектов от сена, соломы и мусора;

ПРОВЕРИТЬ ИСПРАВНОСТЬ водогрейных котлов, их дымоходов и печей, установленных на животноводческих фермах;

ЗАПРЕТИТЬ эксплуатацию котлов с металлическими дымоходами и котлов, установленных внутри скотопомещений;

ПРОВЕРИТЬ СОСТОЯНИЕ ЭЛЕКТРООБОРУДОВАНИЯ, средств защиты. На объектах, где надобность в электроснабжении отпадает, ПРОИЗВЕСТИ ОТКЛЮЧЕНИЕ ЭЛЕКТРОЭНЕРГИИ;

ПРОВЕСТИ ИНСТРУКТАЖ с рабочими, колхозниками о правилах пожарной безопасности, обучить их пользованию первичными средствами пожаротушения;

ПРИВЕСТИ В БОЕВУЮ ГОТОВНОСТЬ пожарные автомобили, мотопомпы и приспособленную для тушения пожара технику;

СОЗДАТЬ НЕОБХОДИМЫЙ ПРОТИВОПОЖАРНЫЙ ЗАПАС ВОДЫ путем заполнения имеющихся емкостей, устройства запруд и оборудования под'ездов к естественным водоисточникам;

на всех объектах и в населенных пунктах УСТАНОВИТЬ ЗВУКОВЫЕ СИГНАЛЫ для оповещения о пожаре. Обеспечить доступ к телефонам в ночное время:

ЖИВОТНОВОДЧЕСКИЕ ПОМЕЩЕНИЯ, СКЛАДЫ, БАЗЫ ОБОРУДОВАТЬ ПРОСТЕЙШИМИ СРЕДСТВАМИ МОЛНИЕЗАЩИТЫ;

принять все меры к предотвращению пожаров от детской шалости. В пионерлагерях и на детских дачах провести беседы об опасности игр с огнем, о соблюдении максимальной осторожности при нахождении вблизи ферм, баз, складов;

довести до сведения родителей об ответственности их за поведение детей на территории общественных построек;

при пожарных депо и сараях, в населенных пунктах установить круглосуточное дежурство членов пожарно-сторожевой охраны и населения;

выделить транспорт, необходимый для доставки средств тушения к пожару.

НАЧАЛЬНИКИ ПОЖАРНО-СТОРОЖЕВОЙ ОХРАНЫ И ДОБРОВОЛЬНЫХ ПОЖАРНЫХ ДРУЖИН!

СЛЕДИТЕ ЗА ПРОТИВОПОЖАРНЫМ СОСТОЯНИЕМ ЖИВОТНОВОДЧЕСКИХ ПОМЕЩЕНИЙ.

ГРАЖДАНЕ!

ПОМНИТЕ: ТОЛЬКО ПРИ СТРОГОМ СОБЛЮДЕНИИ ПРОТИВОПОЖАРНЫХ ПРАВИЛ МОЖНО ПРЕДУПРЕДИТЬ ПОЖАР.

Отдел пожарной охраны УВД Вологодского облисполкома
Областной совет ВДПО.

В ВОЛОГОДСКОМ ГОРКОМЕ КПСС

28 июня 1974 года в 17 часов проводится инструктаж политинформаторов на тему «Молодежь города в девятой пятилетке» (к Дню молодежи).

В ОБЩЕСТВЕННОЙ ПРИЕМНОЙ «КРАСНОГО СЕВЕРА»

В пятницу, 28 июня, в гор. Вологде в общественной приемной «Красного Севера» состоится очередной прием трудящихся.

Прием ведет в помещении редакции газеты «Красный Север» (ул. Челюскинцев, 3, комната 13, третий этаж) с 15 до 18 часов помощник прокурора области **М. И. Хлыстова.**

ТЕАТР

БРЯНСКИЙ ГОСУДАРСТВЕННЫЙ ДРАМАТИЧЕСКИЙ ТЕАТР
в помещении драмтеатра
ПРОЩАЛЬНЫЕ СПЕКТАКЛИ
27, 28 июня
«РОДСТВЕННИКИ»
Начало спектаклей в 19.30.

КИНО

Им. ЛЕНИНСКОГО КОМСОМОЛА — новый широкоформатный цветной художественный фильм **«Сокровище Серебряного озера»**. Сеансы: 9.30, 11.20, 18.40. На сеансах в 13.10, 15, 16.50, 20.30 (удл.) — новый цветной французский художественный фильм **«Шантаж»**. На удлиненном сеансе — **«Конструктор легендарных Илов»**.

«САЛЮТ». Большой зал—**«Новые приключения неуловимых»**. Сеансы: 9.40, 11.30, 13.20, 15.10, 17 часов. На сеансах в 18.30, 20.20, 22 часа — **«Прожигатели жизни»**. ЗАЛ КИНОХРОНИКИ — мультпрограмма: **«Айболит и Бармалей»**, **«Ну, погоди!»** (седьмой выпуск). Сеансы: 10, 11.40, 15, 16.40. На сеансах в 13.20, 18.20, 20, 21.30 — **«Сибирский дед»**.

«РОДИНА» — новый цветной художественный фильм **«Свадьбы пана Вока»**. Сеансы: 9.30, 13.10 (удл.), 15.30, 17.20, 19.10 (удл.), 21.30. Для детей в 11.20—**«Утенок Тим»**.

«ОКТЯБРЬ» — новая широкоэкранная цветная кинокомедия **«Неисправимый лгун»** (производство киностудии «Мосфильм»). Сеансы: 11, 13, 15, 17, 19 (удл.), 21 час.

«СПУТНИК»—новый французский цветной художественный фильм **«Шантаж»**. Сеансы: 15, 17, 19, 21 (удл.). Для детей в 11 и 13 часов—**«Принц Баяя»**.

КЛУБ ЗАВОДА «СЕВЕРНЫЙ КОММУНАР» — **«Невероятные приключения итальянцев в России»**. Сеансы: 16, 18, 20 часов.

ДВОРЕЦ КУЛЬТУРЫ ЖЕЛЕЗНОДОРОЖНИКОВ — широкоэкранный художественный фильм **«Анжелика—маркиза ангелов»**. Сеансы: 15, 17, 19, 21 час.

Смотрите, слушайте

ЧЕТВЕРГ, 27 ИЮНЯ

ТЕЛЕВИДЕНИЕ

ПЕРВАЯ ПРОГРАММА

9.05 — Цв. тел. Утренняя гимнастика. 9.20 — Новости. 9.30 — Цв. тел. Для школьников. «Костер». 10.00 — Цв. тел. Для школьников. «Творчество юных». Концерт. 15.35 — Цв. тел. Премьера телевизионного документального фильма «Остров». 16.05—«Шахматная школа». «Белая ладья». Финал. 16.35 — «Огни Балхаша». Телевизионный очерк. 17.05 — Цв. тел. Концерт. 17.30 — Цв. тел. «Фильм—детям». «Валерка, Рэмка плюс...». Телевизионный художественный фильм. 18.00 — Новости. 18.15 — Цв. тел. Для детей. «В каждом рисунке—солнце». 18.30—Э. Григ. Концерт для фортепиано с оркестром. Исполняет Ван Клиберн. 19.00—19.30—Показывает Череповец. Передача «Вечный огонь». 19.30 — На V международном конкурсе им. П. И. Чайковского. 21.00—«Время». 21.30 «Документальный экран». 22.45 —Цв. тел. «Молодежь планеты».

ВТОРАЯ ПРОГРАММА

18.30 — Для детей. «Дружные ребята». 19.00 — «Москва». 19.30 — Концерт. 20.00 — «В эфире — «Молодость». «Воспитанники комсомола». 20.15 —Цв. тел. «Спокойной ночи, малыши!» «Настушок». 20.30— Подмосковье. 21.00 — «Иду в рабочие». Телевизионный очерк. 21.30 — Цв. тел. «Посланники вечности». Художественный фильм. 22.55 — Чемпионат СССР по водному поло. «Динамо» (Львов) — «Динамо» (Киев).

РАДИО

ПЕРЕДАЧИ ИЗ ВОЛОГДЫ

6.30 — 7.00 — Обзор газеты «Красный Север». Передача «Полугодовой — досрочно». Передача «За высокую дисциплину труда». 7.20 — 7.40 — Радиогазета для школьников «Салют». 18.00 — Последние известия. 18.10 — Радиоочерк «Агитбригада в пути».

ЗАВОДУ ЖЕЛЕЗОБЕТОННЫХ ИЗДЕЛИЙ И КОНСТРУКЦИЙ ТРЕСТА «ВОЛОГДАПРОМСТРОЙ»

СРОЧНО ТРЕБУЮТСЯ:

ФОРМОВЩИКИ-БЕТОНЩИКИ, АРМАТУРЩИКИ, ГАЗОЭЛЕКТРОСВАРЩИКИ, МАШИНИСТЫ КРАНОВ, СЛЕСАРИ IV—V разряда, СТАНОЧНИКИ по деревообработке, РАБОЧИЕ на пилораму, ШТУКАТУРЫ-МАЛЯРЫ, ТРАНСПОРТИРОВЩИКИ, ГРУЗЧИКИ.

Оплата труда—сдельно-премиальная. Одиноким предоставляется общежитие.

Для лиц, не имеющих специальностей,
ОРГАНИЗУЕТСЯ ПРОИЗВОДСТВЕННОЕ ОБУЧЕНИЕ
непосредственно на рабочем месте и через учкомбинат.

ОБРАЩАТЬСЯ: г. Вологда, ул. Элеваторная, 37, отдел кадров и в бюро по трудоустройству—ул. Добролюбова, 2.

ВОЛОГОДСКИЙ СЕЛЬСКОХОЗЯЙСТВЕННЫЙ ТЕХНИКУМ

объявляет прием слушателей

НА КРАТКОСРОЧНЫЕ ПОДГОТОВИТЕЛЬНЫЕ КУРСЫ

на базе 8-летней и средней школ
ДЛЯ ПОСТУПАЮЩИХ
НА ВЕТЕРИНАРНОЕ И БУХГАЛТЕРСКОЕ отделения.
Плата за обучение 2 рубля. Начало занятий 8 июля.
Общежитие предоставляется.
АДРЕС ТЕХНИКУМА: г. Вологда, ул. Горького, 140.

Совхоз «Плодопитомнический»
ПРИГЛАШАЕТ
УЧАЩИХСЯ и ПЕНСИОНЕРОВ
НА ПРОПОЛОЧНЫЕ РАБОТЫ.
Оплата труда—сдельная.
Обращаться в контору совхоза: пос. Майский. Телефон: 7-04-2-22.

С 27 июня
РАЗРЕШЕН
ПРОМЫСЛОВЫЙ ОТЛОВ
КРОТА.
Добыча крота может производиться без охотничьего билета.
Госохотинспекция.

ПОЧТОВЫЙ ИНДЕКС: 160001

НАШ АДРЕС: **Вологда-1, ул. Челюскинцев, 3**

ТЕЛЕФОНЫ: зам. редактора — 2-31-41, зам. редактора — 2-32-51, ответственный секретарь — 2-31-35, секретариат — 2-53-21, отделы: партийной жизни — 2-55-70, пропаганды марксизма-ленинизма — 2-03-37, промышленности и транспорта — 2-05-13, 2-10-62, строительства — 2-55-30, сельскохозяйственный — 2-04-85, советского строительства и быта — 2-01-72, культуры — 2-31-40, информации — 2-55-23, 2-31-42, писем трудящихся и работы с рабселькорами — 2-00-32, приемная писем — 2-00-33, бухгалтерия — 2-55-40, прием объявлений — 2-04-61.

ГЕ—01943 Индекс 50567. Объем 2 п. л. Тир. 98000. Зак. 4108.

Областная типография, г. Вологда, ул. Калинина, 3.