Пролетарии всех стран, соединяйтесь!

им. И. В. Бабушкина
г. Вологда, ул. Жданова, дом № 1

КРАСНЫЙ СЕВЕР

ГАЗЕТА ОСНОВАНА В МАЕ 1917 ГОДА

Выходит шесть раз в неделю

ОРГАН ВОЛОГОДСКОГО ОБЛАСТНОГО КОМИТЕТА КПСС И ОБЛАСТНОГО СОВЕТА ДЕПУТАТОВ ТРУДЯЩИХСЯ

СРЕДА, 12 ИЮНЯ 1974 г.

№ 135 (17079)

Цена 2 коп.

ВСТРЕЧИ С ИЗБИРАТЕЛЯМИ

1974 16 июня ВЫБОРЫ в Верховный Совет СССР

МИНСК, 10 июня. (ТАСС). Сегодня представители трудящихся Минского городского второго избирательного округа в окружном Доме офицеров собрались на встречу с кандидатом в депутаты Совета Союза Верховного Совета СССР по этому округу членом Политбюро ЦК КПСС, министром иностранных дел СССР А. А. Громыко.

Собравшиеся с воодушевлением избрали в почетный президиум Политбюро ленинского Центрального Комитета КПСС во главе с Генеральным секретарем ЦК КПСС товарищем Л. И. Брежневым.

Собрание открыл секретарь Минского горкома партии А. А. Реут.

Заведующий кафедрой истории КПСС Белорусского политехнического института А. Е. Журов—доверенное лицо кандидата в депутаты—рассказал о жизни и деятельности А. А. Громыко. Он призвал всех избирателей округа в день выборов отдать голоса за кандидатов нерушимого блока коммунистов и беспартийных.

Выступавшие на встрече избиратели горячо одобряли мудрую ленинскую внутреннюю и внешнюю политику КПСС, ее Центрального Комитета, Политбюро ЦК нашей партии во главе с товарищем Л. И. Брежневым. Ораторы говорили о большом воодушевлении, которое вызвало у советских людей предвыборное Обращение ЦК КПСС.

Затем с речью выступил тепло встреченный собравшимися А. А. Громыко. Сердечно поблагодарив избирателей за выдвижение его кандидатом в депутаты Верховного Совета СССР, он сказал, что эту высокую честь целиком относит к великой Коммунистической партии Советского Союза, ее ленинскому курсу во внутренней и внешней политике.

Значительную часть речи кандидат в депутаты посвятил внешнеполитической деятельности ЦК КПСС и Советского правительства. Главный вывод, который характеризует эту деятельность, подчеркнул А. А. Громыко, состоит в том, что мы существенно продвинулись вперед в выполнении задач, поставленных в исторической Программе мира XXIV съезда КПСС.

* * *

СВЕРДЛОВСК, 11 июня. (ТАСС). Представители коллективов Уральского завода химического машиностроения, Верх-Исетского металлургического завода и других предприятий Чкаловского избирательного округа города Свердловска по выборам в Совет Союза встретились сегодня с кандидатом в депутаты Верховного Совета СССР членом Политбюро ЦК КПСС, секретарем ЦК КПСС А. П. Кириленко.

С большим воодушевлением был избран почетный президиум в составе Политбюро Центрального Комитета КПСС во главе с Генеральным секретарем ЦК КПСС товарищем Л. И. Брежневым.

Встречу открыл первый секретарь Чкаловского райкома партии В. М. Манюхин.

Начальник цеха тяжелой химаппаратуры Уральского завода химического машиностроения И. В. Кулиговский—доверенное лицо кандидата в депутаты—рассказал о жизни и деятельности А. П. Кириленко и призвал избирателей Чкаловского округа в день выборов единодушно отдать голоса за кандидатов монолитного блока коммунистов и беспартийных.

Выступавшие на встрече избиратели подчеркивали, что уральцы горячо одобряют и поддерживают внутреннюю и внешнюю политику Коммунистической партии, ее ленинского Центрального Комитета, Советского государства. Все рабочие коллективы крупнейшего машиностроительного центра страны успешно выполнили предвыборные социалистические обязательства, дали Родине много дополнительной продукции. Трудящиеся Свердловской области полны решимости и впредь самоотверженно бороться за осуществление величественных планов коммунистического строительства.

С речью выступил тепло встреченный избирателями А. П. Кириленко. Он выразил признательность производственным коллективам, всем трудящимся Чкаловского избирательного округа города Свердловска, выдвинувшим его кандидатом в депутаты Верховного Совета СССР.

Советские люди знают, сказал А. П. Кириленко, что у ленинской партии не было и нет иной заботы, чем борьба за жизненные интересы и идеалы рабочего класса, служение народу.

* * *

ЛЕНИНГРАД, 11 июня. (ТАСС). Сегодня здесь состоялась встреча избирателей Кировского избирательного округа с кандидатом в депутаты Совета Союза Верховного Совета СССР по этому округу членом Политбюро ЦК КПСС, секретарем ЦК КПСС М. А. Сусловым.

Собравшиеся с огромным воодушевлением избрали почетный президиум в составе Политбюро Центрального Комитета партии во главе с Генеральным секретарем ЦК КПСС товарищем Л. И. Брежневым.

Встречу открыл первый секретарь Кировского райкома партии Б. А. Муранов.

Слесарь-сборщик производственного об'единения «Кировский завод» М. В. Гусаров — доверенное лицо кандидата в депутаты—ознакомил собравшихся с жизнью и деятельностью М. А. Суслова и призвал избирателей округа в день выборов отдать голоса за кандидатов нерушимого блока коммунистов и беспартийных, тем самым еще раз продемонстрировать единство партии и народа.

Выступавшие на встрече с большой гордостью говорили об успехах в претворении в жизнь величественных планов коммунистического строительства, обращали слова глубокой благодарности к родной КПСС, ведущей советский народ по пути мира и прогресса.

С речью выступил тепло встреченный собравшимися М. А. Суслов. Выразив избирателям округа глубокую благодарность за оказанное большое доверие, кандидат в депутаты заверил, что сделает все, чтобы оправдать его, будет и впредь отдавать все силы и знания, всю энергию борьбе за претворение в жизнь политики ленинской Коммунистической партии, за торжество коммунизма.

М. А. Суслов сердечно поблагодарил собравшихся за душевные чувства и дружеские слова в адрес Коммунистической партии, ее Центрального Комитета и Политбюро во главе с товарищем Л. И. Брежневым, за горячее и единодушное одобрение внутренней и внешней политики партии, полностью отвечающей коренным интересам всех трудящихся.

* * *

Вчера в Кичменгско-Городецком районном Доме культуры состоялась встреча избирателей района с кандидатом в депутаты Верховного Совета СССР первым секретарем обкома КПСС Анатолием Семеновичем Дрыгиным.

Предвыборное собрание открыл первый секретарь райкома КПСС В. А. Лесихин. Он предоставил слово доверенному лицу кандидата в депутаты А. П. Щепелину—заместителю председателя райисполкома. Оратор ознакомил присутствующих с биографией А. С. Дрыгина, дал высокую оценку его трудовой и общественной деятельности, его усилий по дальнейшему укреплению экономики нашей области.

Затем выступили рабочий ПМК треста «Вологдамелиоводстрой» В. А. Дурягин, молодой избиратель работник отдела культуры райисполкома Л. Ниткина, учитель Первомайской восьмилетней школы М. А. Маклакова, доярка колхоза «Строитель коммунизма» А. И. Барболина, другие ораторы.

Все они говорили о том, что в районе ширится социалистическое соревнование в честь дня выборов. Выступающие выражали уверенность, что трудящиеся района единодушно отдадут свои голоса за кандидатов народного блока.

На собрании выступил А. С. Дрыгин. Он поблагодарил избирателей за высокое доверие, дал слово оправдать его. Тов. Дрыгин рассказал присутствующим о главных задачах области, призвал активнее бороться за осуществление решений XXIV с'езда КПСС.

ЛЕТО—ПОРА БЛАГОУСТРОЙСТВА

Второй год в Российской Федерации идет соревнование за лучшее благоустройство населенных пунктов. Активно участвуют в нем города и села нашей области. В первом и третьем кварталах прошлого года победил в соревновании Вытегорский район, которому дважды присуждались переходящие Красные знамена Совета Министров РСФСР и ВЦСПС. А недавно такое знамя вручено Вытегорскому горисполкому.

Советы депутатов трудящихся Вытегорского района уделяют проблемам благоустройства самое пристальное внимание. Это и правильно. Хорошо организованный быт людей способствует повышению их культуры, улучшению здоровья, настроения и, наконец, росту их трудовой активности.

Год от года в области расширяются об'емы работ на благоустройство населенных пунктов. В прошлом году на эти цели израсходовано 12 миллионов рублей, а на строительство об'ектов коммунального хозяйства, связанных с благоустройством, по всем источникам финансирования вложено свыше 23 миллионов рублей. Достаточно сказать, что в прошлом году было введено в строй только газовых сетей свыше 55 километров, десятки километров водопровода и канализации. Характерно, что ежегодно увеличивается доля вложений средств предприятий и ведомств. В прошлом году эти вложения составили 18,7 миллиона рублей и нынче за четыре месяца — три миллиона.

Большие суммы расходуются на благоустройство предприятиями Сокола и Череповца. В городе бумажников предприятия вкладывают в эти цели ежегодно сотни тысяч рублей. Благодаря активному участию в важном деле общественности в Соколе только за четыре последних года заасфальтировано около 230 тысяч квадратных метров дорог и тротуаров, реконструированы системы канализации, протянуты новые километры водопровода.

Неплохо участвует в важном деле общественность и население Грязовца, Кириллова, областного центра.

Вместе с тем, в делах благоустройства, в санитарном состоянии сел и городов области еще много серьезных недостатков. В редакцию поступают сигналы из Харовска, Великого Устюга, Никольска о том, что на улицах этих городов много грязи, разбиты тротуары и дороги. Подчас средства, выделяемые на благоустройство, осваиваются медленно и расходуются нерационально. В том же Харовске за четыре месяца освоено лишь 13,6 процента средств, отпущенных на эти цели, а в Красавине — лишь 9,3 процента.

Немало нареканий на неблагоустроенность улиц в областном центре. Вологда переживает время интенсивной застройки, сооружаются инженерные коммуникации, встают целые кварталы жилых домов. В этих условиях важна особая четкость в работе всех коммунальных служб, управления городской архитектуры, горкомхоза, горжилуправления. Между тем нередко после строителей на проезжей части улиц длительное время остаются взломанный асфальт, кучи земли.

Города, населенные пункты можно успешно благоустраивать лишь неуклонно развивая коммунальное хозяйство. В этой связи крайне важен своевременный ввод в эксплуатацию строящихся об'ектов. К сожалению, ввод в строй об'ектов канализации в Вологде и Череповце отстает от потребностей быстро развивающегося городского хозяйства. Медленно в областном центре строятся локальные канализационные сети предприятий для подключения к коллекторам.

Советы депутатов трудящихся области накопили большой опыт руководства благоустройством населенных пунктов. Широко используется в этих целях кооперация средств различных предприятий. Большую роль в организации населения на благоустройство играют сельские сходы, созываемые депутатами. Завоевали признание различные формы социалистического соревнования—за лучший дом, улицу, населенный пункт.

Однако оправдавшие себя формы и методы работы еще не нашли повсеместного распространения. Более того, некоторые исполкомы сельских и поселковых Советов редко выносят на обсуждение сессий вопросы улучшения работы предприятий коммунального хозяйства и благоустройства. В прошлом году эти вопросы не рассматривались на сессиях сельских Советов Верховажского, Вожегодского, Сокольского районов.

Лето — пора интенсивного благоустройства. Работы предстоит много. Только на сооружении об'ектов коммунального хозяйства по всем источникам финансирования необходимо освоить свыше 20 миллионов рублей. Предстоит своевременно подготовить к зиме городское хозяйство. Основной об'ем благоустройства следует провести в летнюю пору. Это повысит эффективность вложений средств, качество работы.

Все дела благоустройства должны возглавить сельские, поселковые, районные, городские Советы, их коммунальные органы, домоуправления, жилищно-эксплуатационные конторы, партийные организации этих служб. Особенно важно привлечь к благоустройству широкую общественность, население, молодежь, учебные заведения.

Пусть день ото дня становятся все краше и благоустроеннее города и села Вологодчины!

НА ВЫСШУЮ ОЦЕНКУ

Электроды марки АНО-4, выпускаемые электродным цехом Череповецкого сталепрокатного завода, хорошо зарекомендовали себя у потребителей. В цехе разработан план мероприятий по улучшению качества продукции и подготовке электродов к аттестации на государственный Знак качества. В нем предусматриваются улучшение технологии производства изделий, ритмичная поставка всех компонентов, механизация загрузки и хранения сыпучих материалов и т. д. Второй год действуют курсы по повышению квалификации инженерно-технического персонала по технологии электродного производства.

Недавно партийный комитет завода, обсудив вопрос о подготовке изделий к аттестации на высшую государственную оценку, отметил положительную работу в этом направлении рабочих и инженерно-технических работников электродного цеха.

А. МАЛЬЧЕВСКИЙ,
слесарь электродного цеха сталепрокатного завода.

Токарь, сварщик, слесарь, фрезеровщик — всеми этими профессиями отлично владеет слесарь экспериментального цеха Сухонского ЦБК С. Т. Четверкин. Сейчас он трудится на сборке нового конвейера в цехе комплектующих изделий. На его счету немало рационализаторских предложений.

НА СНИМКЕ: С. Т. Четверкин.

Фото Н. ЧЕСНОКОВА.

СОРЕВНОВАНИЕ ЛЕСОЗАГОТОВИТЕЛЕЙ

СОВЕРШЕНСТВУЯ ТЕХНОЛОГИЮ

Коллективы предприятий областного управления топливной промышленности успешно выполнили пятимесячное задание, запланированный уровень производительности труда также превзойден.

Большой под'ем среди лесозаготовителей вызвало постановление ЦК КПСС «Об опыте работы Томского, Тюменского и Вологодского обкомов КПСС по мобилизации коллективов предприятий на повышение эффективности лесозаготовительного производства». Взвесив свои возможности, коллективы предприятий управления решили досрочно, к первому сентября 1975 года, выполнить план и свои социалистические обязательства на девятую пятилетку. При этом в сравнении с 1970 годом будет достигнут рост реализации продукции на 35 процентов, вывозки древесины — на 16, производства пиломатериалов—на 22, выработки товаров культурно-бытового назначения—на 78 процентов.

В управлении разработаны и доведены до каждого предприятия конкретные мероприятия по повышению эффективности производства. В период осенне-зимнего сезона на нижние и промежуточные склады будет вывезено в запас для последующей разделки 130 тысяч кубометров древесины в хлыстах.

В нынешнем году предусмотрено внедрение прогрессивного вахтового метода лесозаготовок на отдаленных лесосеках в Тотемском леспромхозе, с объемом заготовки леса 20 тысяч кубометров. На базе малых комплексных лесозаготовительных бригад предусмотрено организовать тридцать укрупненных. В целях повышения производительности труда решено внедрить в Череповецком и Сокольском леспромхозах одиночную валку леса с применением гидроклина. Предусмотрено и широкое применение на верхних складах челюстных погрузчиков при погрузке древесины на подвижной состав узкоколеек.

В нынешнем году в Череповецком и Тотемском леспромхозах планируется начать механизированную обрубку сучьев с помощью сучкорезной машины «СМ-2», а также механизированную сортировку древесины и растаскивание хлыстов устройством «РХ-2».

Одна из главных задач коллективов предприятий управления — комплексное использование древесины. В нынешнем году будет переработано не менее 7 тысяч кубометров отходов лесопиления. Эта малоценная древесина пойдет на изготовление товаров культурно-бытового назначения.

Осуществляются меры по повышению профессионально-технического уровня рабочих, организована постоянная подготовка специалистов ведущих профессий. Для улучшения бытовых условий рабочих и закрепления их в лесных поселках предприятиям выделяются средства на дополнительное строительство жилых домов.

Все эти мероприятия, взятые в комплексе, подкрепленные широким соревнованием лесозаготовителей, являются основой для досрочного выполнения пятилетнего плана.

А. ИВАНОВ,
внешт. корр.

РЕЗЕРВЫ НЕЧЕРНОЗЕМЬЯ — В ДЕЙСТВИЕ

ЧУВСТВО ЛИЧНОЙ ОТВЕТСТВЕННОСТИ

ТРУЖЕНИКИ СОВХОЗА «ПЕТРИНЕВСКИЙ» ЧЕРЕПОВЕЦКОГО РАЙОНА ОБСУЖДАЮТ ПОСТАНОВЛЕНИЕ ЦК КПСС И СОВЕТА МИНИСТРОВ СССР «О МЕРАХ ПО ДАЛЬНЕЙШЕМУ РАЗВИТИЮ СЕЛЬСКОГО ХОЗЯЙСТВА НЕЧЕРНОЗЕМНОЙ ЗОНЫ РСФСР».

На Воскресенскую ферму мы пришли в канун обеденной дойки. В уютном и хорошо оформленном красном уголке животноводы обсуждали результаты своей работы за минувший месяц. Дела на ферме нынче идут неплохо, за пять месяцев прибавка в надоях к уровню прошлого года составила 495 килограммов молока. Постепенно разговор зашел и о постановлении партии и правительства о развитии сельского хозяйства Нечерноземья. Мнение коллектива четко и ясно выразила доярка Г. П. Покизович:

— Постановление открывает перед нами большие перспективы, — сказала Галина Павловна. — Но, вместе с тем, каждый из нас должен спросить себя: а что он сделает конкретно для того, чтобы умножить личный вклад в общее дело, чтобы из года в год крепла экономика родного совхоза?

Именно эта мысль о чувстве личной ответственности прослеживалась и на открытом партийном собрании, обсуждавшем Постановление ЦК КПСС и Совета Министров СССР «О мерах по дальнейшему развитию сельского хозяйства нечерноземной зоны РСФСР». За годы, прошедшие после мартовского (1965 г.) Пленума ЦК КПСС, труженики совхоза воочию убедились, какую огромную помощь оказывает государство хозяйству, как изменилась в лучшую сторону жизнь сельчан. Совхоз «Петриневский» — одно из крупнейших хозяйств в Череповецком районе, здесь находится в обработке 4258 гектаров пашни, насчитывается 2775 голов крупного рогатого скота, высокая механизация производственных процессов. В животноводстве комплексно механизировано пятьдесят процентов всех работ. За последние годы чуть ли не втрое увеличились капиталовложения в совхозное производство, что позволило значительно поднять производительность труда. В минувшем году по сравнению с 1965 годом производство мяса на одного трудоспособного возросло в 2,5 раза, зерна — в 4,5, молока — в 1,5 раза.

Многое сделано по специализации и концентрации производства. Увеличились средние размеры ферм. Осенью текущего года в Романове будет пущен еще один коровник на двести голов. Животноводы трех ферм перешли на двухсменный режим работы.

Большие изменения произошли в земледелии. В 1972—73 годах в совхозе проходило внутрихозяйственное землеустройство. Вместо двенадцати полевых севооборотов теперь существует восемь. Выращиванием семян занимаются механизированные звенья. Забота о наведении порядка на земле дает желаемый эффект. В прошлом году в «Петриневском» получено по 21,2 центнера зерновых с гектара, по 174—картофеля.

Но участники собрания отчетливо понимали, что они должны не обольщаться достигнутыми успехами, а в ответ на Постановление ЦК КПСС и Совета Министров СССР искать и приводить в действие неиспользованные резервы, добиваться чтобы каждый рубль народных денег, вложенных в производство, давал более весомую отдачу.

Взять то же растениеводство. Да, урожаи в совхозе научились выращивать высокие. Но и здесь наблюдается большая пестрота. Скажем, в минувшем году звено, возглавляемое Героем Социалистического Труда С. А. Буровкиным, получило по 33,6 центнера зерновых с гектара. В то же самое время в Романовской и Угловской бригадах урожайность составила всего лишь шестнадцать-семнадцать центнеров. И рабочие понимают, что повысить ее можно лишь за счет

(Окончание на 2-й стр.).

НА ПОЛЯХ ОБЛАСТИ

УХОД ЗА ПОСЕВАМИ

ЧАГОДА

В колхозе «Правда» Чагодощенского района полностью закончены посевные работы. Хозяйство приступило к уходу за посевами. На полях работает механизированный отряд объединения «Сельхозтехника», вооруженный тремя опрыскивателями. Механизаторы Н. Гунин, Ю. Смирнов и Н. Молодцов хорошо справляются с этим делом.

Проводится химическая защита растений в колхозе «Вперед к коммунизму». В этом хозяйстве также закончен сев зерновых и льна. Засеваются последние гектары однолетних культур. Проводится очистка полей от камня. Механизатор - комсомолец А. Адрианов высадил картофель на 60 гектарах. На этой площади он будет вести и уход за посадками, и уборку.

Механизаторы третьей бригады колхоза «Дружба», закончив посевные работы, во главе с бригадиром-коммунистом П. А. Кузнецовым пришли на помощь Жерновской бригаде.

В этом году в колхозе «Дружба» изготовили два механизированных загрузчика клубней. С их помощью картофель подается из хранилища в картофелесажалки без применения ручного труда. Это позволило значительно ускорить посадку.

Район в целом перевыполнил план сева зерновых, льна и однолетних кормовых культур.

Е. ДОБРЫНЦЕВА,
агроном управления сельского хозяйства Чагодощенского райисполкома.

* * *

КАДУИ.

Механизированный отряд об'единения «Сельхозтехника» приступил к обработке ядохимикатами посевов многолетних трав. Механизатор А. Н. Кренделев в первый же день на тракторе «МТЗ-50» в агрегате с «ОВТ-1» обработал 48 гектаров клеверов.

Н. ВАСИЛЬЕВ.

НАДОЕНО МОЛОКА В КОЛХОЗАХ И СОВХОЗАХ С 6 ПО 10 ИЮНЯ

Первая графа—районы, вторая—надой в среднем от коровы (килограммов).

Вологодский	56,3	Бабаевский	41,7
Устюженский	52,9	Вашкинский	40,9
Грязовецкий	51,5	Белозерский	40,4
Сокольский	50,5	Кадуйский	40,0
Междуреченский	50,5	Нюксенский	40,0
Усть-Кубинский	50,3	Верховажский	39,4
Харовский	47,6	Вожегодский	39,0
Чагодощенский	46,0	Вытегорский	38,2
Шекснинский	44,9	Кирилловский	37,5
Череповецкий	44,1	Бабушкинский	37,1
Тотемский	43,5	К.-Городецкий	36,5
Сямженский	43,0	Никольский	35,7
Великоустюгский	42,4	Тарногский	34,6

МЕСЯЧНИК ПО СТРОИТЕЛЬСТВУ И РЕМОНТУ ДОРОГ

НАЧАЛИ ОРГАНИЗОВАННО

В течение ударного месячника в Усть-Кубинском районе запланировано возвести три километра земляного полотна, построить два километра новых дорог и столько же отремонтировать, вывезти на строительство дорог десять тысяч кубометров песка и гравия.

К выполнению этих заданий хозяйства района приступили организованно. В Туровском карьере ежедневно работают два погрузчика и десять автомашин, которые доставляют на дорогу в совхозе «Горки» до трехсот кубометров строительных материалов.

В совхозах «Лесные поляны» и «Уфтюгский» хорошо идут работы по возведению полотна дорог.

Активное участие в месячнике принимают коллективы механосборочного завода, об'единения «Сельхозтехника», совхоза «Усть-Кубинский», Вологодского пуско-наладочного управления «Оргбумдрев» и спецавтобазы областного об'единения совхозов.

Н. КРАЕВ.

В ГОСТЯХ У «БУРЕВЕСТНИКА»

«Буревестник» — это агиттеплоход Сухонского речного пароходства. Обслуживает он экипажи судов и жителей прибрежной зоны.

В эти предвыборные дни он совершает уже третий свой рейс. Первый проходил по маршруту Вологда—Тотьма—Великий Устюг—Кичменгский Городок; второй пролег через Сокольский, Кирилловский и Усть-Кубинский районы. Сейчас теплоход находится в Междуреченском районе.

Избирателей, поднимающихся на борт «Буревестника», ждут интересные беседы, лекции, кинофильмы, концерты художественной самодеятельности.

Этот рейс агиттеплохода проходил под девизом «Встретим день выборов в Верховный Совет СССР новыми трудовыми успехами». Для избирателей были проведены беседы по Обращению ЦК КПСС ко всем избирателям, гражданам СССР и о кандидатах в депутаты Верховного Совета СССР. Лектор обкома КПСС В. С. Нестеров выступил с лекциями «О международном положении СССР», «О советско-китайских отношениях», «О положении на Ближнем Востоке».

В третий рейс выехали лектор общества «Знание» М. Н. Скворцов и коллектив художественной самодеятельности Вологодского судоремонтного завода.

В гостях у «Буревестника» побывало уже свыше 1100 человек.

В. ТУЖИЛКОВ,
председатель Сухонского баскомфлота.

ОТ ВЫБОРОВ ДО ВЫБОРОВ

НА ИНДУСТРИАЛЬНОЙ ОСНОВЕ

Основой успешного поступательного развития всех отраслей сельского хозяйства является создание современной мощной материально-технической базы. Минувший от выборов до выборов период служит убедительным примером заботы партии и правительства о дальнейшем росте технической вооруженности сельского хозяйства, его химизации, мелиорации земель.

Только в нашей области за три последних года капитальные вложения в сельское хозяйство достигли 450 миллионов рублей. Это в полтора раза больше, чем в предыдущее трехлетие. За этот же период построено и сдано помещений на 150 тысяч скотомест и на 450 тысяч голов птицы, десятки машино-ремонтных мастерских, зерносушилок, культурно-бытовых учреждений. Осушено 25,5 тысячи гектаров переувлажненных земель, на 106 тысячах гектаров проведены культуртехнические работы.

Значительно вырос и окреп машинно-тракторный парк на селе. Сейчас в колхозах и совхозах насчитывается свыше 13 тысяч тракторов (вспомните: В. И. Ленин мечтал о ста тысячах тракторов для всей страны), около пяти тысяч автомобилей, тысячи других машин и механизмов. На полях появились машины новых марок, такие, как зерноуборочный комбайн «Нива», силосоуборочный комбайн «Вихрь», комбинированные агрегаты на обработке почвы и посеве и другие.

Большая механизация пришла и в животноводство. Сейчас в каждом районе уже имеется немало ферм, где внедрена комплексная механизация всех трудоемких процессов.

Поистине грандиозные перспективы открывает постановление Центрального Комитета КПСС и Совета Министров СССР о дальнейшем развитии Нечерноземья.

Взять опять-таки нашу область. Капитальные вложения государства и колхозов в развитие сельского хозяйства в 1976—80 годах составят 1430 миллионов рублей. Предусмотрено осушить 120 тысяч гектаров угодий, что в 2,5 раза превышает всю площадь осушенных земель в нашей области в настоящее время. На 25 тысячах гектаров будет осуществлено орошение угодий, на 250 тысячах намечено провести культуртехнические работы. Резко возрастет поступление минеральных удобрений, значительно укрепится машинно-тракторный парк колхозов, совхозов, «Сельхозтехники», мелиоративных организаций.

Практическое осуществление программы развития Нечерноземья преобразит древнюю вологодскую землю, улучшит условия жизни тружеников села. Но все это не придет само собой. Будущее вырастает из сегодняшних трудовых будней, фундамент нового закладывается сегодня трудом каждого из нас.

РЕЗЕРВЫ НЕЧЕРНОЗЕМЬЯ—В ДЕЙСТВИЕ

ЧУВСТВО ЛИЧНОЙ ОТВЕТСТВЕННОСТИ

(Окончание. Начало на 1-й стр.).

дальнейшего наведения порядка на земле. Это требует расширения мелиорации земель, увеличения культуртехнических работ, быстрейшего освоения новых севооборотов. Более углубленной должна быть специализация бригад. В ближайшие годы резко возрастут дозы внесения минеральных и органических удобрений. Эти и другие меры позволят в 1980 году производить около четырех тысяч тонн зерна и семи тысяч тонн картофеля.

Примечательным было выступление на собрании ветерана труда С. И. Бошарова. Он говорил об ответственности кадров; начиная от рядового рабочего и кончая директором, за судьбу выращенного урожая, о тех неиспользованных резервах, приведение в действие которых может позволить получить немалое дополнительное количество сельскохозяйственной продукции.

— Ничего не скажешь, — подчеркнул Сергей Иванович, — наши механизаторы научились выращивать картофель. Спасибо им за это. А ценим ли мы их труд? Пока недостаточно. В прошлом году, например, немало клубней осталось в земле. С другой стороны, и к хранению картофеля отнеслись не совсем серьезно. Хорошо, что в перспективе намечается построить крупное картофелехранилище, но и сейчас нужно заботиться о сохранности выращенной продукции, надо беречь народные деньги.

Продолжая мысль С. И. Бошарова, председатель Воскресенского сельского Совета М. Ф. Синицына вела речь о том, что нужно самим проявлять больше инициативы в приведении в порядок земель.

— Только собственными силами мы сможем улучшить в этом году не менее тридцати гектаров земли, — сказала она.—Давайте смелее бороться за решение этой проблемы.

Такую же заинтересованность проявили участники собрания и при обсуждении вопросов, связанных с дальнейшим развитием животноводства. Если брать год нынешний, то дела вроде бы идут неплохо. Надои на корову возросли за пять месяцев по сравнению с тем же периодом прошлого года на 300 килограммов, валовое производство молока увеличилось на 2800 центнеров, повысилась его товарность на 2,6 процента. Но за этими успехами партийная организация, все коммунисты видят и свои серьезные просчеты.

Как не говорить о них, если за три года пятилетки недополучено к плановым заданиям более тысячи тонн молока.

Что думают в совхозе сделать по развитию животноводства? Прежде всего предполагается строительство животноводческого комплекса на две тысячи голов крупного рогатого скота. Очень важной считают труженики совхоза для себя задачу совершенствования породных и продуктивных качеств молочного скота. К 1980 году совхоз перейдет на разведение только черно-пестрой породы крупного рогатого скота.

— Очень хорошо, что в последние годы мы возводим новые, высокомеханизированные животноводческие помещения, — сказал в своем выступлении скотник В. И. Тревогин. — Но наша главная беда — слабая кормовая база, отсутствие настоящих культурных пастбищ.

С В. И. Тревогиным согласились все выступившие на собрании. Они приходили к единому мнению, что одна из основных задач совхозной партийной организации—всемерное укрепление кормовой базы, полное обеспечение скота доброкачественными кормами. Это позволит значительно снизить и себестоимость производимой животноводческой продукции. В совхозе разработаны мероприятия по повышению урожайности кормовых культур, созданию культурных пастбищ. Уже изготовлен проект на создание поливного культурного пастбища в деревне Романово на 247 гектарах.

К 1985 году намечается иметь более семисот гектаров долголетних культурных пастбищ. Уже в этом году будет введено в эксплуатацию семьдесят гектаров культурных пастбищ. В совхозе составлен план мелиоративных и культуртехнических работ по освоению новых земель и улучшению сельскохозяйственных угодий с перспективой до 1985 года.

— Расширение пастбищ,— подчеркивали участники собрания, — должно сочетаться с увеличением урожайности многолетних трав. А потому лугопастбищное хозяйство нужно быстрее ставить на промышленную основу.

Две бригады решено специализировать на выращивании семян лугопастбищных трав.

И еще один резерв производства молока — увеличение поголовья крупного рогатого скота.

Нет необходимости доказывать, что успех любого дела решают кадры. Эта проблема волнует всех коммунистов совхоза.

В хозяйстве сложилась определенная система работы с кадрами. По направлению совхоза четыре человека учатся в Молочном институте. Ежегодно проводится учеба механизаторов, животноводов. Доярки сдают экзамены на мастера машинного доения коров. Однако и докладчик, исполняющий обязанности директора совхоза С. Н. Беляев, и выступившие в прениях вынуждены были признать, что хозяйству еще не хватает механизаторов и мастеров животноводства. В совхозе много техники, но используется она пока еще не совсем эффективно, не все агрегаты имеют трактористов для работы в две смены. Директор Воскресенской средней школы Н. И. Кудряшов и другие, говоря о тесных связях, которые в последние годы установились между совхозом и школой (лишь за два последних года девяносто три человека остались работать в сельском хозяйстве), вместе с тем подчеркивали, что вопросами закрепления молодежи на селе необходимо заниматься еще конкретнее и целеустремленнее. Надо обращать внимание на улучшение культуры труда, больше заботиться о создании хороших условий для отдыха молодежи, раскрывать перед юношами и девушками будущее родного хозяйства, способствовать их профессиональному росту.

Горячо одобрив постановление ЦК КПСС и Совета Министров СССР «О мерах по дальнейшему развитию сельского хозяйства Нечерноземной зоны РСФСР», труженики совхоза «Петриневский» считают главной своей задачей успешное выполнение планов девятой пятилетки. В ближайшее время специальная комиссия разработает конкретные мероприятия по годам десятой пятилетки.

З. ЛЫЧАГИНА,
инструктор обкома КПСС.

Н. НЕПРЯХИН,
корр. «Красного Севера».

У НАШИХ СОСЕДЕЙ

ИЗ ЧАШИ ВЕЧНОГО ОГНЯ

НОВГОРОД. В Новгороде бытует волнующая традиция: в знак уважения к памяти борцов за установление Советской власти и героев, павших при освобождении города от фашистских оккупантов, горожане и гости при посещении Кремля опускают монеты в чашу Вечного огня.

Очередную выемку денег из чаши Вечного огня произвела комиссия Новгородского областного комитета защиты мира. За семь месяцев здесь накопилось 4258 рублей 91 копейка.

Все деньги из чаши Вечного огня поступают в Госбанк на счет Советского фонда мира.

«НОВГОРОДСКАЯ ПРАВДА».

АНСАМБЛЬ СЛАВЫ

ЛЕНИНГРАД. В городе на острове Котлин, на знаменитой Якорной площади, где в 1917 году звучали голоса пламенных большевистских агитаторов, завершается создание «Ансамбля Кронштадтской славы».

Площадь меняет свой облик: вместо снятого булыжника и чугунных шашек она покрывается железобетонными плитами вперемежку с рядами серого диабаза. Закончен ремонт памятника вице-адмиралу С. О. Макарову.

Рядом с памятником — гранитная пирамида с факелом Вечного огня посередине. Композиция воскрешает память о героях, павших в борьбе за Советскую власть и захороненных в братской могиле.

Заканчиваются работы и по реставрации Кронштадтского морского собора, построенного по проекту архитектора В. А. Косякова в начале века. Здесь размещался филиал Дома офицеров, а сейчас здание передается филиалу Центрального военно-морского музея—музею «Кронштадтская крепость», который также входит в «Ансамбль Кронштадтской славы».

«ЛЕНИНГРАДСКАЯ ПРАВДА».

РЕДКАЯ НАХОДКА

КАЛИНИН. Директору Краснохолмского краеведческого музея Н. Н. Соколову позвонил по телефону бригадир колхоза «Путь к коммунизму» А. С. Савинов и сообщил:

— Тут тракторист кольчугу выпахал...

На другой день кольчугу доставили в музей. Связанная из тонких сталистых колец, она совсем не пострадала от времени. Ни одно колечко не проржавело. Работа тонкая и удивительная. Вес кольчуги около пяти килограммов.

Директор музея отправил фотографию и описание кольчуги в Институт археологии Академии наук СССР. Вскоре пришел ответ. Сотрудник института К. И. Комаров пишет: «Находка довольно редкая и представляет собой большую ценность».

Как кольчуга оказалась на поле? Пока лишь можно строить догадки: то ли механизатор выпахал ее из погребения, то ли она является свидетельством какого-то сражения, не зафиксированного в летописях!

На этот вопрос ответят раскопки, которые предполагается провести на этом месте.

«КАЛИНИНСКАЯ ПРАВДА».

ПОЛОСА НА ЗЕЛЕНОЙ ЭМАЛИ

ЛЕНИНГРАД. Поблескивающий зеленой эмалью, с нарядной белой полосой на бортах, он стоял на заводских пунктах и ждал, когда пробьет его час. Наконец, тепловоз осторожно вывел его на стальные магистрали Октябрьской железной дороги. Испытания начались...

На заводе имени Егорова построен мягкий вагон нового образца, с более совершенной системой электрооборудования, люминесцентным освещением и кондиционированием воздуха. У этого вагона — «плавающий пол». Он соединен с рамой вагона с помощью специальных амортизаторов, поэтому пассажиры почти не будут ощущать вибрацию.

В конце мая успешно прошли первые испытания нового вагона на кольце Всесоюзного научно-исследовательского института МПС. Летом они продолжатся, а уже в четвертом квартале завод начнет подготовку к выпуску партии таких вагонов для железных дорог страны.

«ЛЕНИНГРАДСКАЯ ПРАВДА».

ОБЩЕСТВО ЛЮБИТЕЛЕЙ КНИГИ

В еженедельнике «Книжное обозрение» сообщалось, что создается Всесоюзное добровольное общество любителей книги.

Не можете ли вы рассказать, что и когда в этом отношении предполагается сделать в гор. Вологде?

М. СИЗОВ,
полковник в отставке.

В нашем социалистическом государстве значение книги очень велико. Это видно хотя бы из того, что каждая четвертая книга в мире — книга советская, а советские люди являются самыми читающими в мире.

Чтобы лучше организовать массовое чтение, полнее и лучше использовать общественные и личные книжные фонды, содействовать улучшению пропаганды литературы, шире привлекать общественность к распространению книг, а также для объединения и координации деятельности книголюбов, создается Всесоюзное добровольное общество любителей книги.

В настоящее время выпущен отдельной брошюрой проект устава Всесоюзного добровольного общества любителей книги. Он опубликован также в газете «Книжное обозрение» № 14 от 5 апреля 1974 года.

В проекте устава определены цели общества и его задачи, права и обязанности членов общества, структура и руководящие органы, указано, кто может стать членом общества и порядок приема в члены.

Проект устава имеется во всех книжных магазинах облкниготорга, поэтому все желающие могут ознакомиться и принять участие в его обсуждении.

В июне—июле будут проходить областные учредительные конференции по выборам правлений областных обществ любителей книги. На этих конференциях будут выбраны делегаты на всероссийский и всесоюзный съезды.

Создание городских, районных и первичных организаций на крупных предприятиях и в учебных заведениях будет проводиться после всесоюзного учредительного съезда, который будет проведен в сентябре, и принятия устава общества.

И. ОЛЬХОВСКИЙ,
директор облкниготорга, зам. председателя оргкомитета по проведению учредительной конференции в Вологодской области.

ИДЕТ НАВИГАЦИЯ

У РЕЧНИКОВ СУХОНЫ—СТРАДА

В ответ на Обращение ЦК КПСС к партии, к советскому народу речники Сухоны приняли встречный план и высокие социалистические обязательства на навигацию определяющего года пятилетки. Выполнение намеченной программы обеспечивает прирост перевозок по тоннажу и грузообороту почти на четыре процента и превышает задания пятилетки более чем на 100 тысяч тонн. Для осуществления ее руководство пароходства, партийная, профсоюзная и комсомольская организации направляют усилия на мобилизацию речников за успешное выполнение обязательств. Этой цели служат договоры, заключенные на соревнование между коллективами Сухонского, Вятского, Печорского и Западного пароходств, а также смежниками — Вологодской сплавной конторой, станцией Вологда-I, завозной базой объединения «Сельхозтехника».

Коллективы судов и предприятий пароходства соревнуются за перевозки больших объемов грузов меньшим против нормы количеством флота, за продление межремонтного периода. Инициаторами этого почина выступили экипажи теплоходов «Лена», «Дон», «Тверца», «Ока», «Кама», «Ангара», «Эстонец», «Заря-64» во главе с капитанами А. В. Мизгиревым, В. А. Пелевиным, Б. А. Макаровым, В. П. Кустовым, Б. М. Галочкиным, В. М. Богдановым, Н. Н. Подшиваловым, П. К. Хохловым.

Только 87 коллективов судов по своим встречным планам обязались перевезти дополнительно 235 тысяч тонн грузов, а экипажи пассажирского флота — получить сверх задания 50 тысяч рублей доходов.

Важнейшим мероприятием, повышающим эффективность работы порта и пристаней, является внедрение оптимальных режимов их работы. Такая организация труда только одного участка минерально-строительных грузов порта в 1973 году дала сокращение времени стоянок судов на 121,5 тысячи тоннаже-суток и позволила снизить эксплуатационные расходы на 28 тысяч рублей. В 1974 году объемы переработки грузов в оптимальном режиме будут значительно увеличены. Организация работы порта в оптимальном режиме немыслима без оптимальной организации труда портовых рабочих. Примером тому служит труд бригады докеров Ильичевского морского порта А. Барановского. В настоящее время идет подготовка к внедрению этого опыта в условиях Вологодского речного порта.

Для поощрения победителей в соревновании введено значительное повышение размеров премий за выполнение и перевыполнение встречных планов. Впервые, в целях повышения качества сплотки, погрузки леса в суда, обеспечения повышенных объемов перевозок леса, пароходство и Вологодская сплавная контора из своих фондов решили взаимно премировать отличившиеся в соревновании коллективы бригад сплавщиков и судов с вручением переходящих вымпелов.

Прочной основой обеспечения плана перевозок является своевременная подготовка флота и портово-пристанского хозяйства к навигации. Коллективам судоремонтников пришлось выполнить об'ем работ по подготовке флота, превышающий предыдущий почти на 10 процентов. Такого роста объемов судоремонта не имело ни одно пароходство министерства. Особенно хорошо справились с поставленной задачей коллективы судоремонтников Вологодского порта, пристаней Печаткино, Тотьма, Кузьминских мастерских.

Операция «Юг» стараниями руководителей и трудящихся Кичменгско-Городецкого и Никольского районов вместе с речниками проведена на высоком уровне. За 13 суток завезено и выгружено 105 тысяч тонн, погружено и вывезено 15 тысяч тонн и перевезено внутри районов более 2 тысяч тонн грузов. Такой об'ем работ ранее никогда не выполнялся. Согласованные действия речников, объединения «Сельхозтехника», управлений «Главнефтеснаб» и хлебопродуктов, облпотребсоюза, обллесурса, руководителей Нюксенского и Великоустюгского районов позволили завезти в эти районы, не в ущерб завозу грузов по реке Юг, более 20 тысяч тонн, нефтепродуктов, удобрений и продовольственных грузов.

Но затяжная весна, позднее освобождение рек от ледяного покрова сказались на выполнении апрельско-майского плана. Создалось очень тяжелое положение с выполнением плана второго квартала. В июне потребуется перевезти более 1 миллиона тонн грузов. Таких объемов работы в пароходстве еще не бывало.

Коллективы судов каждые сутки наращивают темпы перевозок. Но основным резервом улучшения использования флота является сокращение его простоев, и особенно — на причалах клиентуры. Если в 1973 году на причалах пароходства время обработки флота было сокращено на 3,4 процента, то на причалах клиентуры оно было завышено против нормы на 12,5 процента; более 42 процентов судов обрабатывались с опозданием. Особенно велики простои были на причалах Сухонской лесобазы, «Вторчермета», райпотребсоюзов, Тотемского леспромхоза топливной промышленности и других.

Большие потери провозной способности флота происходят от повреждений судов из-за засоренности судового хода, подходов к причалам и мест выгрузки. В 1973 году по этой причине было 136 случаев поломок судов, только на устранение их затрачено более 53 тысяч рублей.

Наибольшее количество повреждений судов происходит в районе г. Сокола. Учитывая это, Сокольский комитет народного контроля создал межведомственную комиссию по контролю за порядком на рейдах и причалах, предотвращению засорения реки лесом. Работа, проделанная этой комиссией в 1973 году, дала хорошие плоды, и мы ожидаем, что в 1974 году на сокольских рейдах будет меньше повреждений флота.

Коллектив Сухонского пароходства сделает все от него зависящее, чтобы план и социалистические обязательства 1974, определяющего года пятилетки были выполнены.

М. ДРАЙЦУН,
начальник Сухонского речного пароходства.

Два года назад после демобилизации из армии Виктор Флегантов пришел на ГПЗ-23. Направили его в шлифовально-сборочный цех № 2. Здесь очень нужны были шлифовщики. Виктор оказался способным учеником. За короткий срок он не только постиг тонкости своей профессии, но и изучил станки. В случае необходимости Флегантов может заменить наладчика.

— Коллектив нашей смены дружный и трудолюбивый, — рассказывает мастер Лидия Васильевна Рябова. — Соревнуясь в честь выборов в Верховный Совет СССР, каждый рабочий добивается высокой производительности труда, стремится выпускать продукцию отличного качества.

В числе передовиков смены Л. В. Рябова называет имя Флегантова. 120—130 процентов — таков показатель работы шлифовщика. Всю продукцию он сдает с первого предъявления.

НА СНИМКЕ: шлифовщик В. Флегантов.

Фото А. ЖИДКОВА.

НА ЖИТЕЙСКИЕ ТЕМЫ

БЕРЕГИСЬ, ОБЛИВАЙКА!

В восьмом часу утра я вышел из дому и направился на базар купить цветочной рассады. Собираемся коллективную клумбу во дворе разбить, потому мне поручение соседи дали: раздобыть анютины глазки, астры, гвоздики и прочую зелень...

Погода хорошая, иду себе, радуюсь доброму началу дня. Вдруг в квартале улиц Воровского—Ленинградская слышу крики:

— Берегись, идет обливайка!

И шедшие впереди меня люди шарахнулись во дворы домов, с тротуаров их словно вихрем смело. А я, то ли по нерасторопности, то ли по старости, за ними не успел. Когда смикитил в чем дело, было уже поздно. Навстречу, придерживаясь правой стороны, то есть той, по которой шел я, сердито гудя, шла автомашина-цистерна. Впереди ее с силой хлестали струи воды, смывая и сбрасывая с проезжей части улиц на тротуар комья грязи и всякий мусор.

«Обольет ведь, шельмец», — мелькнуло у меня в голове, и в ту же секунду меня обдало пылью, затем окатило водой. Я хотел пригрозить шоферу, да где там—машина мчалась уже в десятках метров. Правда, удалось запомнить ее номер—52-88 и буквы «ВОМ».

Не успел обтереть лицо, как подошла вторая «обливайка» с номером 74-78 «ВОЛ». И таким же манером окропила меня.

Стою, отряхиваюсь, с тоской смотрю на заляпанные грязью плащ и башмаки. Куда я теперь в таком виде пойду?... Только ежели домой переодеваться.

И я поплелся обратно домой. Но так как на тротуаре растекались ошметья липкой грязи, вышел на проезжую часть улицы, вымытую до блеска. Между прочим по ней шли все прохожие—кому охота по грязи шлепать, ежели рядом чистая дорога... Не успел сделать и десятка шагов, как сзади раздался громовой голос:

— Граждане, освободите проезжую часть улицы—ходите только по тротуару!

Это на желтой машине с голубым околышем ехал инспектор ГАИ. Приказу пришлось подчиниться, и я снова вышел на тротуар.

Когда поднимался по лестнице, повстречалась соседка Серафима Середкина. Окинув меня взглядом, она хитро улыбнулась и, стрекнув крашеным ноготочком ниже ушка, спросила:

— Никак, Егор Пантелеймонович, и вы к этой оказии пристрастились. Да и рановато, чтой-то...

Ну, не обидно ли такие несправедливые речи слушать?

Хотелось бы знать, чьим умом-разумом в Вологде разработана такая технология мойки улиц (она применяется не только на проспекте Победы), и передать ему мой нижайший поклон: уж очень оригинально придумано. Одновременно вношу предложение: на поливочных машинах установить репродукторы и через них шуметь громче:

— Берегись, идет обливайка!

Это для того, чтобы старики, вроде меня, успевали укрываться в подворотнях.

К сему
Егор СЫРОМЯТНИКОВ.

От редакции:

По нашей просьбе письмо Егора Сыромятникова прокомментировал главный инженер спецавтохозяйства В. И. КОНОВАЛОВ:

— Поливка-мойка улиц в городе ведется по распоряжению нашего хозяйства. Мы инструктируем водителей спецавтомашин, чтобы они ездили со скоростью, не превышающей пяти километров в час, и не обливали людей, но, как видно, не все выполняют наши требования. По принятому порядку, тотчас после поливки улиц должны выходить дворники и убирать с тротуаров грязь и мусор, выброшенные с проезжей части улиц. Но дворники не в нашем подчинении—ими распоряжается горжилуправление.

Начальник горжилуправления В. И. САЛАТИН:

— Дворники выходят на работу в шесть часов утра. Вот к этому времени и должны по улицам пройти поливо-моечные машины. Тогда дворники уберут грязь и мусор, выброшенные с проезжей части улиц, и к началу дня тротуары будут чистыми. Но машины, как видите, ходят поздно. Я думаю, надо, чтобы они работали с полуночи.

Надо полагать, что руководители двух ведомств договорятся наконец. и примут меры к наведению чистоты на улицах города, но без ущерба для вологжан.

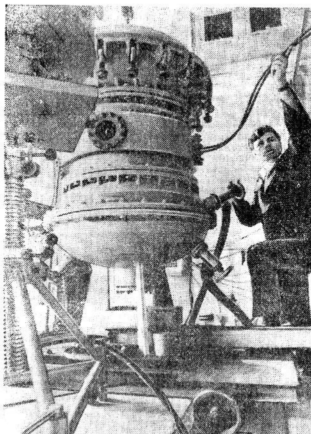

Работы сибирской школы физики взрыва Института гидродинамики Сибирского отделения АН СССР завоевали широкое международное признание.

Сварка с помощью взрыва дает возможность получать многослойные композиции из металлов и сплавов, обладающие уникальными свойствами.

НА СНИМКЕ: взрывную оптическую камеру для регистрации оптическими методами взрывных процессов готовит к эксперименту инженер Анатолий Киселев.

Фото А. ПОЛЯКОВА. Фотохроника ТАСС.

ШВЕЦИЯ ХОЧЕТ ТОРГОВАТЬ С ВОСТОКОМ

Процесс расширения международного сотрудничества государств с различным социальным строем уверенно пробивает себе дорогу в Европе. В Стокгольме не только с удовлетворением отмечают хорошее состояние советско-шведских экономических отношений (об'ем торговли за минувший год, например, возрос на 24 процента), увеличение торговых связей с Польшей, Венгрией, КНДР, ГДР и другими социалистическими странами, но и проявляют растущую заинтересованность в более широком сотрудничестве с Советом Экономической Взаимопомощи.

Даже при беглом знакомстве с экономическими разделами наиболее влиятельных шведских газет бросается в глаза обилие статей о торговле с Востоком. «Свенска дагбладет» поместила серию материалов, посвященных деятельности СЭВ, а журнал «Экономиск ревю» пишет о высказывающихся в Стокгольме предложениях, «чтобы Швеция в какой-то форме попыталась установить контакты с СЭВ».

Журнал «Вор индустри» в интервью с министром иностранных дел Финляндии Ахти Карьялайненом рассматривает возможности участия шведской стороны в финско-советском экономическом сотрудничестве. Подписанное в прошлом году соглашение между Финляндией и СЭВ привлекает к себе в Швеции особое внимание. Характерно в этом смысле мнение сотрудника местного коньюнктурного института Е. Осбрина. В статье, напечатанной в журнале «Экономиск ревю» под примечательным заголовком «Соглашение Финляндии с СЭВ — модель, по которой может строиться сотрудничество Востока и Запада», он расценивает это соглашение как ценный исходный пункт для расширения экономических связей с социалистическими государствами.

С интересом встретили деловые люди Швеции книгу Е. Френне и Л. Соломонссона «Торговля с Восточной Европой». В ней идет речь об экономике социалистических стран, их валютной системе, о СЭВ и т. д. Книга содержит богатый информационный материал и предназначена в первую очередь для бизнесменов. В предисловии авторы подчеркивают важность и перспективность для национальной экономики торговли с Восточной Европой.

Зеркало шведской прессы отражает широко распространившееся в среде деловых кругов мнение, свидетельствующее об их трезвом подходе к реальностям современного мира.

Комментируя успешное развитие торговых отношений и научно-технического сотрудничества с социалистическими странами, ряд шведских обозревателей подчеркивает благотворное влияние внешнеполитического курса страны на углубление этих контактов. Постоянный обозреватель социал-демократической газеты «Смоландс фолкблад» Юитве Фритцон выделяет еще один немаловажный аспект развития отношений с Востоком. «До сих пор,— пишет он,— наши торговые связи были обращены только к традиционным партнерам на Западе. Лучшее распределение шведской внешней торговли снизило бы нашу экономическую зависимость и повысило бы свободу действий страны, не входящей в союзы».

Н. НЕЙЛАНД, соб. корр. АПН.

Стокгольм.

МИР СЕГОДНЯ

НА ЗАРУБЕЖНЫХ МЕРИДИАНАХ

СО ВСЕХ КОНТИНЕНТОВ

БЕРЛИН. Доля долгосрочных соглашений о кооперации и специализации, заключаемых отдельными комбинатами и отраслевыми объединениями предприятий ГДР со странами СЭВ, неуклонно возрастает.

Об'ем торговли ГДР со странами СЭВ в 1970 году составил 26,7 млрд. валютных марок, а в 1973 году он возрос до 35,3 млрд. валютных марок. Эти цифры свидетельствуют о росте промышленного производства ГДР и одновременно о расширении сотрудничества в рамках СЭВ.

ПРАГА. Комплексное оборудование двух энергоблоков мощностью в 250 тыс. киловатт каждый поставит в 1976—1978 годах в Бразилию крупнейший в Чехословакии машиностроительный комбинат «Шкода» имени В. И. Ленина. Это энергетическое оборудование предназначено для расширяющейся тепловой электростанции «Сотелка» в штате Санта-Катарина.

В соответствии с подписанным контрактом, оборудование будет приспособлено для сжигания низкокалорийных сортов топлива. В результате установки чехословацкого оборудования мощность бразильской электростанции повысится более чем в два раза.

БОНН. Крупные энергетические компании ФРГ вновь повысили цену на электроэнергию. Концерн «Пфальцверке АГ» увеличил плату за энергию, начиная с 1 июня на 11,5 процента. В начале текущего года этот же концерн повысил плату за электроэнергию на 7,5 процента. Начиная с 1 июля будет увеличена цена на электроэнергию компаниями «Баденверк АГ» в Карлсруэ и «Энергиферзоргунг Швабен» в Штутгарте.

РИМ. На 16,3 процента возросли в среднем в Италии цены на товары широкого потребления в апреле нынешнего года по сравнению с апрелем 1973 года. Об этом сообщил здесь центральный институт статистики. Быстрыми темпами продолжают дорожать в стране продукты питания. Рост цен на них в апреле нынешнего года по сравнению с тем же месяцем прошлого года составил 14,2 процента.

НЬЮ-ЙОРК. Победой завершилась недельная общенациональная забастовка рабочих швейной промышленности, охватившая 110.000 человек. В Вашингтоне объявлено о достижении соглашения между объединенным профсоюзом швейников и ассоциацией по выпуску готовой одежды. Рабочие добивались увеличения заработной платы и улучшения пенсионных пособий, а также пособий по социальному страхованию.

(ТАСС).

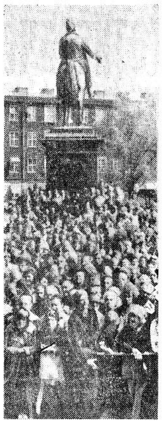

В Дании продолжаются массовые забастовки протеста и демонстрации против принятого блоком буржуазных партий законодательства, предусматривающего резкое повышение цен и налогов на большую группу промышленных и продовольственных товаров.

НА СНИМКЕ: митинг протеста перед зданием парламента.

Фото Нордиск Прессе — ТАСС.

НОВОСТИ, СОБЫТИЯ, ФАКТЫ

ПРИБЫТИЕ Р. НИКСОНА

ВЕНА, 11 июня. (ТАСС). Сегодня в Зальцбург по пути на Ближний Восток прибыл президент США Р. Никсон. 12 июня утром он отправится в поездку по ближневосточным странам — в АРЕ, Саудовскую Аравию, Сирию, Иорданию и Израиль.

ДЕМОНСТРАЦИЯ ПРОТЕСТА

БОНН, 11 июня. (ТАСС). В городе Геппингене состоялась демонстрация протеста, в которой приняли участие более 500 журналистов, печатников и других работников газет и издательств. Демонстранты выразили осуждение политики концентрации средств массовой информации в ФРГ, одной из жертв которой стала геппингенская газета «Нойе вортембергише цайтунг».

СЕССИЯ СОВЕТА ЭКОНОМИЧЕСКОГО ЕДИНСТВА

КАИР, 11 июня. (ТАСС). Здесь завершила работу сессия Совета экономического единства арабских стран. Ее участники разработали ряд мер, направленных на развитие экономической интеграции арабских государств. Принято решение о создании ряда межарабских компаний, в частности, в области горнодобывающей промышленности и животноводства.

НАРУШИЛИ ГРАНИЦУ

ДУБЛИН, 11 июня. (ТАСС). Английские солдаты нарушили, как сообщает печать, в районе Монахана границу Ирландской республики с Северной Ирландией и углубились на ирландскую территорию почти на километр. Они задержали и подвергли издевательствам одного из жителей. Ирландская общественность выражает возмущение наглым поведением английских солдат, грубо нарушивших границу суверенного государства.

РОСТ РЯДОВ ФКП

ПАРИЖ, 11 июня. (ТАСС). Около 300 человек вступили в ряды Французской коммунистической партии только в последнее воскресенье, когда в ряде федераций ФКП прошли традиционные праздники газеты «Юманите». Как сообщается, в этот же день организацию движение коммунистической молодежи Франции пополнили 93 человека.

К ЯДЕРНЫМ ИСПЫТАНИЯМ ФРАНЦИИ

ПАРИЖ, 11 июня. (ТАСС). На состоявшемся в понедельник заседании совета министров Франции министр обороны Ж. Суфле сделал сообщение о предстоящем проведении новой серии французских ядерных испытаний в Тихом океане. Выступив перед министрами, президент В. Жискар Д'Эстэн заявил, что в целях экономии средств он отменил один из ядерных взрывов в этой серии испытаний.

БОРЬБА ПРОДОЛЖАЕТСЯ

ПАНАМА, 11 июня. (ТАСС). Панама, Колумбия и Коста-Рика вместе с другими латиноамериканскими странами — экспортерами бананов будут продолжать борьбу с иностранными монополиями за равноправные условия торговли и обеспечение справедливых цен на этот продукт экспорта. Об этом было заявлено после завершения двухдневных закрытых переговоров в Панаме.

Руководители трех стран указали на необходимость проведения единой согласованной политики в отношении межнациональных компаний, вмешивающихся во внутренние дела развивающихся государств.

ИЗ БЛОКНОТА ЖУРНАЛИСТА

ДВЕ ВЕСНЫ

3. ЛЕНИНВАРОШ

Это один из самых молодых городов Венгрии. Расположен Ленинварош всего в нескольких десятках километров от областного центра Борнодской области города Мишкольца. Многое об этом городе, о молодом коллективе Тисайского химического комбината мне было известно из рассказов венгерских друзей, которые за последние годы регулярно бывают в Вологде, из рассказов вологжан, которые уже успели побывать с дружеским визитом в Борнодской области. Но известная народная поговорка: «лучше один раз увидеть, чем десять раз услышать» и на этот раз сослужила добрую службу.

На Тисайском химическом комбинате нас встретил заместитель главного директора Тибор Сенаши, который сообщил, что в августе этого года предприятие будет отмечать свое десятилетие. И уточнил, что производственную программу десяти лет коллектив комбината выполнил за девять лет, а в этом году даст народному хозяйству республики около полумиллиона тонн аммиака и много другой продукции сверх утвержденной на десять лет программы.

Тибор Сенаши не преминул подчеркнуть, что в успехе коллектива комбината есть немалая заслуга советских друзей. Помощь коллективу комбината из Советского Союза идет по разным линиям. Во-первых, многие инженеры, которые сегодня работают на комбинате, получили образование в Советском Союзе. И сейчас коллектив комбината поддерживает регулярные связи с химическими предприятиями Советского Союза. За годы работы предприятия 240 инженеров побывали с целью обмена опытом работы на многих химических заводах Советского Союза.

СССР поставляет Тисайскому химическому комбинату значительную часть оборудования и сырья. Благодаря постоянной помощи Советского Союза и самоотверженному труду рабочих и инженеров комбинат ежегодно наращивает мощности. Кроме азотнотуковых удобрений комбинат производит полиэтиленовую пленку. При этом следует заметить, что ширина выпускаемой на комбинате пленки достигает 12 метров. Это позволяет труженикам сельского хозяйства быстро и дешево строить для ранних овощей теплицы, на работах в которых, благодаря большим габаритам теплиц, с успехом используется разнообразная сельскохозяйственная техника.

Особенно славится на мировом рынке лакокрасочная продукция Тисайского химического комбината. На комбинате выпускается 250 видов различных красок и лаков. Девяносто процентов такой продукции, отправляемой на экспорт из Венгрии, поставляет это предприятие.

Как и на всех предприятиях Венгрии, на Тисайском химическом комбинате идет упорная и настойчивая борьба за повышение производительности труда на каждом рабочем месте. Над этой проблемой думают все, начиная от рядового рабочего до директора комбината. Тибор Сенаши сообщил нам, что коллектив предприятия уже в два раза перекрыл первоначально запланированное производство продукции в расчете на год. По проекту комбинат должен работать в году 333 дня, а сейчас по скользящему графику коллектив работает 356 дней.

Товарищ Сенаши привел несколько убедительных примеров рационального использования капитальных вложений. Так, на развитие производства азотнотукового завода было дополнительно вложена одна пятая часть средств к первоначальной стоимости предприятия. Эти дополнительные вложения обеспечили увеличение выпуска продукции заводом в два раза. Вот какова действенность инженерно-технического и экономического поиска на предприятии.

В нашей беседе венгерские друзья неоднократно подчеркивали, насколько взаимовыгодно для всех социалистических стран экономическое содружество. Такое содружество имеет исключительно большое значение для обеспечения нормальной работы промышленности, существенного повышения эффективности общественного производства. Благодаря поставкам из СССР братские страны почти полностью удовлетворяют свои импортные потребности в нефти, природном газе, чугуне, электроэнергии, на три четверти—в нефтепродуктах, прокате черных металлов и ряде других важных для промышленного и сельскохозяйственного производства материалов.

Когда речь зашла о газе, то наши друзья заявили, что химики Тисайского комбината одними из первых в будущем году получат газ из Советского Союза по трассе газопровода «Братство». Эта газовая магистраль прокладывается в соответствии с программой развития энергоснабжения Венгрии на основе сотрудничества стран—членов Совета Экономической Взаимопомощи. Первый венгерский участок газопровода протяженностью 130 километров достигнет города Ленинварош. По стальным трубам диаметром 800 миллиметров будет подаваться один миллиард кубометров газа в год. Это даст возможность для еще более быстрого развития Тисайского химического комбината в молодом городе наших друзей Ленинвароше.

4. АГРОКОМПЛЕКС «АГАРД»

Сельскохозяйственное производство в Венгрии за последние годы успешно развивается. В беседах с нами наши венгерские друзья приводили любопытные сравнения. В период с 1956 по 1960 год производство венгерского сельского хозяйства повышалось в среднем на 0,4 процента в год. Этот же показатель в период с 1961 по 1965 год возрос до 1,2 процента, в период с 1966 по 1970 годы—2,8 процента, а в 1971—73 годы почти на семь процентов.

Около девяноста процентов сельскохозяйственной продукции дают стране государственные и кооперативные хозяйства. В 1972 году с каждого гектара в среднем по стране было собрано по 31 центнеру пшеницы и по 41 центнеру кукурузы, а в прошлом засушливом году венгерские земледельцы собрали по 34 центнера пшеницы с гектара.

В Венгрии сегодня 175 государственных хозяйств и 2315 сельскохозяйственных кооперативов. Средняя земельная площадь государственного хозяйства равна 5571 гектару, а сельскохозяйственного кооператива—2106 гектарам.

Нашей делегации довелось побывать в агрокомплексе «Агард». Агрокомплекс — это в переводе на наши понятия об'единение совхозов и колхозов на основе кооперации, концентрации и специализации производства.

«Агард» — часть этого агрокомплекса — специализируется на производстве свинины индустриальным способом. Как сообщил нам инженер по земледелию этого хозяйства Ференц Салаи, в госхозе 11,4 тысячи гектаров земли. Из них на 9,3 тысячи гектаров выращивают кукурузу. Сразу заметим, что в прошлом году с каждого гектара земледельцы хозяйства собрали по 58 центнеров зерна (затраты на один центнер кукурузы составили 0,65 часа). Производство полностью механизировано. Комплекс машин позволяет исключить ручной труд на посеве, обработке и уборке. Зерно прямо с поля поступает в бункер комбикормового завода, а в конце технологической цепочки выходят готовые гранулы со всеми необходимыми для рациона компонентами (соевые бобы, мука из люцерны, известняк, рыбная мука, а также витамины, фосфор, кальций и другие добавки, получаемые от промышленности). В сутки завод выпускает 50 тонн готовых комбикормов.

Госхоз «Агард» откармливает в год, в основном на кукурузе, 50 тысяч свиней. У госхоза 39 хозяйств-партнеров, которых он обеспечивает технологией кормопроизводства и откорма, дает им научные рекомендации, поставляет сборные конструкции для свинарников-откормочников, разработанные конструкторским бюро госхоза. Эти конструкции очень просты. Состоят они из древесностружечных плит (внутренние стены) и гофрированного алюминия (наружные). Крыша из шифера.

Ференц Салаи рассказал нам, что по такой системе партнерства в минувшем году в Венгрии работало 110 хозяйств, а в ближайшие годы число их будет расти. Такое сотрудничество выгодно, благодаря ему передовой опыт быстро распространяется во всех сельскохозяйственных кооперативах и госхозах.

Кстати, нам довелось побывать в библиотеке госхоза, в которую поступает сельскохозяйственная литература из многих стран мира. Сам Ференц Салаи, который является одновременно экономическим и техническим советником директора госхоза «Агард», человек еще молодой (ему 33 года), владеет тремя иностранными языками, что «помогает черпать информацию о новинках в сельском хозяйстве в других странах».

В хозяйстве хорошо подготовленные кадры. 100 человек имеют высшее образование, 200 специалистов со средним образованием и 800 человек закончили училища типа наших профессионально-технических.

Хорошо подготовленные кадры, отличная оснащенность хозяйства техникой позволяют получать высокие доходы. Как нам рассказали товарищи из госхоза, за год работник хозяйства в среднем производит на 43 тысячи рублей реализуемой продукции.

Любопытно, что хозяйство специализируется в основном на производстве свинины и кукурузы, но не ликвидированы и некоторые другие фермы. Например, в госхозе имеется 2800 голов крупного рогатого скота. Средняя продуктивность коров 4500 килограммов молока в год с жирностью 4,2 процента. Имеется племенная птицеферма, дающая 15 миллионов штук яиц, которые хозяйство экспортирует в Югославию, Австрию и Чехословакию.

* * *

Мы возвращались в Будапешт из госхоза «Агард». Каждый находился под впечатлением увиденного. Я сравнивал убогие домишки венгерских крестьян, крытые нередко камышом, которые видел весной 1945 года, с прекрасными домами, выстроенными на центральной усадьбе госхоза «Агард», которыми любовался сегодня.

Мне виделся мадьяр, в широкополой соломенной шляпе, понуро идущий за плугом, в который впряжены волы или в лучшем случае лошадь. Такова была действительность весны 1945 года.

И другая действительность — весны 1974 года. Сотни самых различных машин на усадьбе одного госхоза. Стоимость основных фондов хозяйства равна почти 50 миллионам рублей. Сотня специалистов с высшим образованием и двести со средним тоже в одном госхозе. Каждый шестой рабочий госхоза—член ВСРП. Только за прошлый год хозяйство сумело выделить на социально-культурные нужды свыше миллиона рублей.

Будто угадывая мои мысли, наш друг венгерский инженер, член ВСРП Дёже Ковач задумчиво произнес: «Когда проводили коллективизацию, мы нередко рисовали нашим крестьянам романтические картины. А жизнь превзошла их».

И с этим нельзя не согласиться.

Н. ЦВЕТКОВ.

Будапешт—Вологда.

КТО ОДЕВАЕТ ИТАЛИЮ В ТРАУР

На светлом фоне стены черной краской выведено: «Будь внимателен, они начинают с бесплатной раздачи книг, а кончают антифашистскими демонстрациями». Автор не оставил подписи, но и так все ясно: знакомый почерк итальянского фашиста, примитивная попытка запугать итальянца «красной опасностью».

Ну, а если итальянец все-таки продолжает читать книги с «красными» идеями? На этот случай у фашистов есть другое средство—террор.

28 мая в городе Брешиа во время антифашистской манифестации, проводившейся по инициативе профсоюзов, фашистские молодчики взорвали бомбу на центральной площади, в гуще народа. Пострадало около ста человек, шестеро были убиты. Через три дня умер от ран еще один участник митинга, молодой учитель Луиджи Пинто.

Преступление в Брешии направлено против демократических сил Италии. Лидер неофашистской партии «итальянское социальное движение» Дж. Альмиранте без обиняков «раз'яснил» журналистам, что в результате референдума по закону о разводе создалась политическая ситуация, когда вновь заговорили о возможности создания блока левых сил, включающего коммунистов, социалистов и католиков. Опасаясь такого развития событий, фашисты, по свидетельству местной прессы, всячески стремятся обострить политическую обстановку в стране, нагнетают напряженность, рассчитывая таким путем добиться установления режима «сильной власти».

Генеральный секретарь Итальянской коммунистической партии Э. Берлингуэр заявил в этой связи: «Уже стало аксиомой: всякий раз, когда речь заходит о возможности включения в правящее большинство коммунистов, тотчас начинают взрываться бомбы».

На кровавые события в Брешии рабочий класс Италии, все демократические силы ответили общенациональной забастовкой. Состоялись митинги протеста против нарастающей угрозы фашизма. Под давлением общественности правительству пришлось принять меры по розыску преступников. В результате были обнаружены фашистские лагеря, где готовились новые провокации и убийства, хранилось значительное количество оружия и взрывчатых веществ.

Газета «Воче републикана» призывает наказать не только непосредственных исполнителей преступлений, но и их покровителей. Журнал «Сетте джорни» подчеркивает настоятельную необходимость искоренить условия, в которых возможны фашистские преступления.

А. АБАЛИН, соб. корр. АПН.

Рим.

МЕЖДУНАРОДНЫЕ ЗАМЕТКИ

СИНЬХУА В СПОРТИВНЫХ ТАПОЧКАХ

Переправив председателя через Янцзы и доигравшись в пинг-понг до учреждения миссии за океаном, Пекин вплотную занялся велоспортом.

На его взгляд, дело тут шло из рук вон плохо. Особенно на 27-й велогонке мира, где явно отсутствовал милый сердцу Мао «большой беспорядок». Действительно, спортсмены промчались тысячи километров по ГДР, Польше и Чехословакии, лишь местами подпрыгнув на булыжнике. Лишь слегка вздрогнув на трамвайных путях. А где, спрашивается, колоссальные потрясения, без которых немыслим не то что спорт—сама политика?

Политической малограмотностью отличались и жители городов, попадавшихся на маршруте. Им бы—по примеру китайских любителей упражнений — рыть бомбоубежища и запасать зерно. На худой конец оплакивать исчезновение социалистического лагеря, о чем своевременно поставил мир в известность один из вновь уважаемых китайских лидеров. Так нет же. Они запасали цветы и тысячами стекались к шоссе, демонстрируя бумажный энтузиазм.

В довершение всего кто-то из поляков насвистывал ядовитые мотивчики Моцарта, а у финиша в Дрездене грянули «Застольную» капиталиста Бетховена.

Это было последней каплей, переполнившей пекинскую чашу. Маоистские пропагандисты бросились на поиск собственных дарований от велоспорта. Крупные мастера, если не крутить педали, то вставлять палки в колеса, обнаружились в агентстве Синьхуа.

Поразмыслив с полмесяца над результатами велогонки Мира, они взорвали в эфире 28 мая термоядерную сенсацию:

«Черное воскресенье в Щецине! Советский гонщик Валерий Лихачев идет на таран! Поляк Шозда сбит с велосипеда! Велогангстер Лихачев дисквалифицирован! Еще один бесчестный поступок советского спортсмена!»

Под стать кричащему факту был и комментарий. Синьхуа высказалось в том смысле, что, мол, спортивным представителям СССР не впервой поднимать дутые штанги и запихивать свинчатку в боксерские перчатки.

Сам Пекин явно рассчитывал на пропагандистский нокаут, но дал маху. К тому времени тысячи польских зрителей уже давно обсудили все подробности драматического финиша в Щецине. Они в деталях разобрались, как машина олимпийского чемпиона Лихачева пошла юзом на влажной гаревой дорожке. Как в результате этот гонщик с мировым именем пересек воображаемую прямую, по которой двигался нагонявший его Шозда, и судьи засчитали ему ошибку—так называемую непрямолинейную езду. Как Шозда, сочувствуя другу, сказал по стадионной радиосети: «Лихачева занесло на мокром повороте. Это может случиться с каждым».

Но ни один человек не видел, чтобы две пары сверкающих, летевших к финишу колес хотя бы соприкоснулись. И падение Шозды, и дисквалификация Лихачева имели место лишь в воспаленном воображении Синьхуа.

Одновременно пропагандистский рупор Пекина скрыл от миллионов любителей спорта в Китае и за рубежом поистине захватывающие эпизоды, которыми оказалась щедра 27-я велогонка Мира. Те, что вошли в сагу дружбы спортсменов социалистических стран, их взаимовыручки, настоящего спортивного товарищества.

До сих пор на прилавках пекинских магазинов встречаются шахматные доски с надписью: «Дружба на первом месте, состязание — на втором». Сегодня девиз явно устарел. В шовинистическом угаре, захлестывающем Китай, подлинный спорт остался без места. Спортивный олимп оккупирован здесь пропагандистскими и внешнеполитическими службами, пытающимися разорвать не финишную ленточку, а добрые связи между государствами, ставить не рекорды, а мины под социалистическое содружество.

Но по такой дорожке Пекин вряд ли уйдет далеко. У антисоветизма, как у всякой лжи, короткие ноги. Даже, если они обуты в спортивные тапочки.

Владимир СИМОНОВ. (АПН).

ПЕСНЯ НАД ГОРОДОМ

Областное культурно-просветительное училище в Кириллове отпраздновало свое 25-летие. На торжество съехались выпускники училища разных лет. Среди гостей были представители культпросветучилищ Ленинградской, Псковской, Калининградской, Новгородской, Архангельской и других областей.

Празднество завершилось большим театрализованным концертом, в котором участвовали лауреаты областных конкурсов, оркестр баянистов Кирилловского районного Дома культуры, женский квартет, лауреат Всероссийского смотра сельской художественной самодеятельности, он же участник заключительного концерта в Кремлевском Дворце съездов. Долго в тот вечер над древним Кирилловом неслись задушевные песни.

К. ВАЛЕНТИНИН.

На снимке: один из номеров праздничного концерта. Фото А. Кузнецова.

Продолжаем обсуждение статьи Г. Владиленова «Прошу взыскать»

Средне-статистическая беда

НЕТ, мы не ошиблись словом. Развод — это всегда беда. По крайней мере, для одного из двух. И потому трудно здесь обойтись без эмоций, без пристрастий.

Когда перебираешь письма, в которых читатели «Собеседника» пытаются на основе собственного жизненного опыта сделать какие-то выводы, обобщения, ясно видишь: почти каждый возводит в абсолют, считает «самой главной» именно ту причину, о которую споткнулся сам. Женщины пишут: виноваты пьяницы-мужчины. А те в ответ: сами вы хороши! Все это напоминает детскую игру «Бояре, а мы к вам пришли»: одна сторона поет свою песенку, а противоположная, переходя в наступление,— свою.

Но давайте обойдемся без детских игр. Давайте читательские письма проверим статистическими данными и попытаемся разобраться, откуда эта напасть — обилие разводов.

На вопрос череповчанина Л. Н. Кириллова: «Не надумана ли проблема? Так ли в действительности страшно положение, как пишет в статье «Прошу взыскать» Г. Владиленов?»,— опираясь на статистику, ответить нетрудно.

В 1973 году в нашей области зарегистрирован 12091 брак. А расторгнуто — 2741. Посчитайте — это составит 22,4 процента: испытания на прочность не выдерживает каждый четвертый-пятый брак.

Но развод — это уже завершающая стадия распада семьи, юридическое признание смерти семейного очага. Статистика же дает возможность сделать и попытку прогноза: сколько семей на пути к этой самой «завершающей стадии». И вот вам цифра: 2357 женщин обратилось в суд с просьбой о взыскании алиментов со своих мужей.

Много? Очень много! Значит, о проблеме нужно говорить, нужно искать корни явления.

НЕКОТОРЫЕ из читателей, принявших участие в дискуссии, склонны распадение семей об'яснять просто: молодые люди слишком легкомысленно, мол, подошли к выбору спутника жизни. На этом, в частности, настаивает В. С. Образцов из Череповца, близки к его точке зрения вологжанин А. Соболев и житель Вологодского района М. Мохов.

Доля истины здесь есть. Но —небольшая доля. Г. Владиленов увидел тенденцию к «омоложению» неблагополучных семей, но эта тенденция оказалась характерной лишь для Вашкинского района. А в общесоюзном масштабе она не действует. Союзная статистика дает нам иную картину: около 70 процентов распавшихся браков имеет вполне приличный стаж — свыше пяти и даже десяти лет!

Значит, молодые люди сейчас не легкомысленнее, чем раньше, подходят к выбору спутника! Цифры убеждают: мужа или жену молодые люди выбирают себе в наши дни так же серьезно, с тем же намерением «рука об руку прожить жизнь», как и много лет назад.

Значит — не легкомыслие. Тогда что же?

МЫ ПРОЦИТИРУЕМ одно из писем.

«Я думаю, основная причина разводов — пьянство,— пишет вологжанка Яновская.— Что только ни терпит женщина, живущая с пьяницей-мужем: постоянные оскорбления, унижения, материальные трудности. Естественно, терпению когда-то приходит конец, и—развод». С этой точкой зрения солидарны почти все наши корреспондентки. Есть письма, которые похожи на крик отчаяния. «Была у меня семья, — пишет жительница Вологды М. В. Талимонова,— да кончилась, как муж превратился в пьяницу. Мы не развелись пока, но жизни нет в доме, где куражится пьяный скандалист!».

И здесь тот случай, когда даже бесстрастная статистика становится горячим свидетелем обвинения: из каждых ста разводов сорок — из-за пьянства. Сорок процентов! Очень близко к половине!

Но неужели же нельзя что-то сделать?

Однако, задав этот вопрос, приходится говорить о вещах, приятных далеко не каждому.

В О МНОГИХ письмах встречаешь фразу: «Правда, сначала он не пил...». Значит, начал пить спустя лет пять-десять после того, как женился? Давайте тогда подумаем, кого же мы обвиняем? Ведь женщине достался если не трезвенник, то уж и не алкоголик. Что же произошло потом?

На наш взгляд, очень детальный и довольно точный анализ такой ситуации содержится в письме вологжанки Н. В. Тимофеевой.

«Я знаю,— пишет она,— немало случаев, когда благодаря влиянию женщины совершенно запущенные мужчины становились вполне добропорядочными людьми. Но, к сожалению, больше фактов противоположных: после многих лет семейной жизни человек вдруг превращается чуть ли не в хронического алкоголика! Почему? Да ведь не так здесь все сложно: женщины предъявляют к мужчинам большие требования, а к себе их предъявить не хотят. Как часто милая до свадьбы девчушка, став матерью семейства, превращается или в невыносимо-мелочного деспота, или в неумеху-неряху!.. Если б женщины научились видеть себя со стороны, было бы куда меньше разводов!».

Это очень похоже на парадокс, но, внимательно перечитав письма, затрагивающие вопрос пьянства, с удивлением убеждаешься: порою семейная жизнь не уберегла, а так или иначе подтолкнула людей к пьянству!

Довольно любопытный, кстати сказать, аспект для размышлений о борьбе с пьянством!

НО ПОЙДЕМ дальше. Итак —муж начал пить. Кто поможет женщине в этой беде? Родители мужа?

Случается, помогают. В письме из Устюжны (автор корреспонденции не назвал своей фамилии) рассказывается о подобной ситуации. Но больше писем другого плана: присутствие родителей обостряло отношения супругов. Об этом пишут, в частности, вологжане А. Соболев, И. В. Углов, Л. Смирнова. И потом—там, где родители хотят и умеют добиться примирения супругов, развода не будет. Если же дело дошло до развода, родители или односторонне пристрастны, или бессильны.

Может быть, что-то сделает общественность?

Давайте представим эту ситуацию: жена идет жаловаться на пьяницу-мужа к нему на работу или в домоуправление, те вызывают его на собрание, ругают, стыдят. Супруги после обсуждения возвращаются домой и... что?

А вот что. «Эффект бывает самый неожиданный: муж дома побьет жену» (М. Мохов, Вологодский район). «Пьянице не страшны ни суд, ни милиция. Где уж там общественности!» (Яновская, Вологда). Вот ведь почему супруги, как отмечал в своей статье Г. Владиленов, довольно скептически встречают предложение «обратиться к общественности».

Так, значит, если назрел конфликт, помощи ждать неоткуда?

Нет, это не верно. Помочь супругам можно. Хотя, надо сознаться, это не будет «скорой помощью», которую зовут, когда наступает кризис.

Мы полностью присоединяемся к мнению жительницы Никольска В. Берсеневой, которая пишет: «Чтобы восемнадцатилетняя девчушка, получившая на руки в качестве мужа достаточно тяжелого характером парня, не растерялась после первой его грубости, не впала в панику после того, как прошли восторги первой любви и наступил период некоторого охлаждения, ее надо готовить к браку. Мы сейчас так богаты специалистами: педагоги, врачи, юристы, психологи. Их только надо организовать. Их усилия надо направить в единое русло. Вот здесь я и вижу поле деятельности для общественных организаций».

Надо добавить, что не худо бы подобным же образом готовить к семейной жизни и мужчин. Разумеется, эти усилия завтра же статистики разводов не изменят, но перспектива у такой работы есть.

А С ДРУГОЙ стороны... Ведь многое в конце концов зависит от самих супругов! От взаимного уважения, терпимости к привычкам и наклонностям каждого из супругов. Доктор юридических наук Д. М. Чечот в своей брошюре «Социология брака и развода» знакомит читателей с результатами анкетирования разводящихся супругов, проведенного юристами Ленинградского университета.

Так вот на вопрос: «Уступал ли ваш супруг вашим желаниям?» — были получены красноречивые данные. Всегда уступал—14,4 процента опрошенных. Иногда—59,7. Никогда—27,3 процента. Еще вопрос: «Советовались ли вы с супругом по семейным вопросам?». Ответы такие: всегда—46 процентов, иногда—42 и никогда—12 процентов.

Спрашивается, откуда возьмется лад, если в большинстве семей лишь изредка решали вместе семейные вопросы и еще реже шли навстречу желаниям друг друга?

Кстати, то же исследование свидетельствует, что подавляющее большинство разводящихся супругов очень редко бывало вместе в кино, в гостях, в поездках за город.

ИТАК, давайте подводить итог.

Бороться за сохранение семьи, это, как видим, во многих случаях — бороться с пьянством. Здесь — сфера деятельности для общественности.

А вот, чтобы не доводить конфликт до вмешательства со стороны, супругам, видимо, стоит подумать, правильно ли они строят семейные отношения. Может быть, оценить собственные поступки кое-кому и поможет наша сегодняшняя беседа.

Н. МАТЕРОВ,
народный судья Вологодского района.
В. ЖУКОВ.

ПРИЧИНА МНОГИХ РАЗВОДОВ— ПЬЯНСТВО

●

СТОИТ ЛИ ВМЕШИВАТЬСЯ ОБЩЕСТВЕННОСТИ!

●

НЕ ЗАБЫВАЙТЕ О ВЗАИМНОМ УВАЖЕНИИ

СОБЕСЕДНИК
КЛУБ ДИСКУССИЙ И КОНСУЛЬТАЦИЙ „КРАСНОГО СЕВЕРА"

Вот бы где помочь

Мы много говорим о помощи молодым семьям. А когда попадешь в действительно трудную ситуацию, помощников не найти.

Мы с женой живем в разных общежитиях. Вот-вот должен появиться ребенок. А хотя бы комнату, чтобы жить семьей, найти не можем.

Я понимаю — квартирный вопрос не решен еще полностью. Потому мы были б рады вселиться в частную квартиру, но мы и ее не можем отыскать!

Мы с женой работаем на Череповецком металлургическом заводе. Разумеется, рано или поздно мы получим квартиру. И моя-то семья не распадется. Однако, я знаю многих парней, которые не сумели приспособиться к таким условиям, и—семьи не стало.

Вот бы где вмешаться общественникам и подумать: чем можно помочь молодым семьям в таких случаях?

В. КОПЕЙКО.
Череповец.

А что было раньше?

Я знаю случаи, когда семья распадалась вот по какой причине: муж или жена узнавали что-то нехорошее о былых «похождениях» своего супруга или супруги.

Мы часто бравируем, хотим казаться сверхсовременными, но распущенности никто никому не простит.

Надо думать о будущем. Даже в ранней юности. –

В. МАРЕНКОВ.
Харовск.

В поисках идеала

Жена чаще всего хочет видеть своего мужа идеальным. Но представьте—прожив несколько месяцев (иногда—лет) с человеком, женщина приходит к выводу, что он не соответствует ее представлению об идеале: излишне ревнив или нетактичен, или не умеет держать себя на людях.

Нет, разводиться из-за этого она не побежит, но относиться к нему станет по-другому: грубее, нетерпимее. Вот вам и начало конфликтной ситуации.

А. СОКОЛОВ.
Вологодский район.

Не сошлись характерами?

Я не понимаю, как это случается, когда супруги заявляют, что не сошлись, мол, характерами. До свадьбы, смотришь, дружны были иногда по нескольку лет, а тут месяцев через шесть или того меньше оказались друг другу не по характеру!

Дело не в характере, а в воспитании. Вырастили родители его (ее) эгоистом, вот он (или она) и думает, что раз семья, то все для одного.

Там, где не уважают мужа или жену, там и придумали отговорку: не сошлись характерами.

В. ТРОШАНОВ.
Череповецкий район.

ФУТБОЛ-74

СЕГОДНЯ НА «ДИНАМО»

Первенство СССР по футболу
II лига, III зона.
Положение на 12 июня

Команды	И	В	Н	П	М	О
1. «Динамо» (Кб)	11	8	1	2	22— 8	17
2. «Динамо» (Вг)	12	7	3	2	17— 9	17
3. «Динамо» (Бт)	11	6	4	1	12— 4	16
4. «Искра» (См)	11	6	3	2	15— 7	15
5. «Торпедо» (Вл)	12	6	2	4	14— 7	14
6. «Химик» (Дз)	12	5	3	4	13—10	13
7. «Уралан» (Эл)	11	5	3	3	9— 7	13
8. «Калитва» (БК)	12	6	0	6	17—14	12
9. «Динамо» (Ст)	11	3	5	3	10— 9	11
10. «Гурия» (Л)	12	2	7	3	11—11	11
11. «Химик» (Нм)	12	5	1	6	9—13	11
12. «Динамо» (Бр)	11	3	4	4	10— 9	10
13. «Лори» (Кн)	11	3	4	4	8—11	10
14. «Мерцхали» (М)	11	3	4	4	9—12	10
15. «Локомотив» (См)	11	3	4	4	8—14	10
16. «Ширак» (Лн)	11	3	3	5	12—14	9
17. «Дила» (Г)	11	3	3	5	10—14	9
18. «Колхида» (П)	12	3	2	7	4—14	8
19. «Динамо» (Зг)	12	3	1	8	8—17	7
20. «Полад» (Сг)	11	2	1	8	7—20	5

После длительного перерыва в Вологду вновь пришел футбол. После турне в Грузию динамовцы проведут пять игр на своем поле. Очень важные будут эти игры. Ведь на выезде динамовцы взяли всего два очка из восьми, и их турнирное положение несколько пошатнулось. На первое место вышли динамовцы Кировабада, имеющие также 17 очков, но у них игра в запасе. По потерянным очкам опередили «Динамо» и одноклубники из Батуми—у них 16 очков после 11 игр.

А сегодня вологжане встречаются с одним из лидеров — смоленской «Искрой», в активе которой 15 очков после 11 игр—они потеряли столько же очков, сколько и наше «Динамо». Так что ситуация обострилась, а потому вологжанам нужно со всей ответственностью подойти к очередным матчам. А соперники очень и очень сильные. Взять «Искру». Почти все ее игроки в свое время выступали в командах высшей лиги: Белей, Шелудько, Боровиков, Каплацкий, Миронов, Спиридонов, Гончаров и другие.

НАШИ ДЕТИ

Маленькая хозяйка (Польша). Фото ЦАФ — ТАСС.

ВОЛОГОДСКИЕ КЛАДЫ

В КОНЦЕ НОМЕРА

В детстве я был свидетелем того, как в нашей деревне нашли клад...

А случилось это так. Осенью, после уборки, женщины (в том числе и моя мать) сортировали в овине лен. Было холодно, слякотно. Мы, мальчишки, не замечали холода: играли в «войну», штурмуя овин с разных направлений.

Сильный порыв ветра начал раздевать соломенную крышу овина. И тут на середину утрамбованного тока выпал тряпичный узелок. На него сначала никто не обратил внимания. Потом кто-то из женщин поднял тряпку и развернул ее. Не помню кто это сделал, но до сих пор отчетливо вижу, как задрожали руки у этой женщины. В тряпке оказались золотые часы, браслеты, серьги, несколько колец, монеты...

Спустя несколько лет, в 1954 году, по окрестным деревням вновь прокатилась молва: «нашли клад». Рассказывали, что колхозница А. Е. Гарюшина из деревни Гридино (бывший Лежский район — ныне Грязовецкий) в подвале старого дома обнаружила глиняную корчагу, обернутую берестой. Она почти до краев была наполнена старинными монетами. О находке сообщила в Вологодский краеведческий музей. Прибывшие на место работники музея насчитали 757 медных пятаков, отчеканенных во времена царствования Елизаветы Петровны и Екатерины II. Это уже был не вещевой клад.

Через 14 лет, в 1968 году, в наших деревнях опять заговорили о кладе. Местный тракторист из деревни Рындино (в километре от того же Гридина), перепахивая крутой склон к реке Леже, возле бывшего имения, выпахал «кучу денег», лежащих в земле россыпью. Специалисты определили «возраст» монет — XV — начало XVI века. Их тоже передали в музей...

Все мы немало читали о кладах. Поиски их всегда окружены таинственными, увлекательными приключениями. А много ли кладов найдено у нас, на территории Вологодской области? Оказывается, Государственным Историческим музеем собраны сведения о сорока трех кладах с русскими монетами, найденными в пределах нашего края. В фондах же Вологодского краеведческого музея хранится в общей сложности 16 кладов русских монет XV—XIX веков. Есть в этой коллекции и монеты из тех кладов, о которых я рассказывал выше.

В музее есть список всех кладов нумизматики. В нем указано, где найден тот или иной клад, в какое время, что он из себя представляет и куда поступил. Изучая этот список, можно сделать определенные обобщения и закономерности захоронения кладов. Во-первых, зарывались или прятались деньги в моменты сильных социально-экономических потрясений. Самые ранние клады относятся к денежной реформе 1534 года, которая покончила со следами феодальной пестроты в обращении знаков и создала единую общерусскую систему. Для XVI века характерны захоронения денег в первые годы правления Ивана IV, когда с недоверием относились и к реформе, и к новой монете. Много кладов времен тревожного правления Бориса Годунова, польской интервенции и т. д.

Как же были рассредоточены эти клады в нашем крае? Их «география» весьма примечательна. Можно заметить, что наиболее ранние захоронения встречаются в особенно густо населенных районах, там, где в древности пролегали важнейшие торговые пути.

Например, близ берегов Сухоны и Лежи проходил торговый путь из Москвы в двинскую землю. После установления торговли морем между Англией и Россией Вологда стала крупным центром. Потому самое обильное количество кладов приходится на XVII век и располагались они как в самом городе, так и в его окрестностях, т. е. в Вологодском районе. Один из таких кладов, найденный на месте бывшей Георгиевской (на Наволоке) разрушенной церкви, колоссален по своим размерам — в нем 46152 копейки второй половины XVII века и 22 западноевропейских талера.

Коллекция кладов сложилась уже в советское время. Краткая сводка их, составленная М. Б. Горнунгом и опубликованная в Ежегоднике Государственного Исторического музея за 1963—64 годы, дает пока что только общее представление о времени и составе кладов.

Какова же судьба найденных кладов? В том же списке чаще всего встречаются такие слова: «поступил в музей», «в археологический институт», в «Ювелирторг», в «Эрмитаж», «в отдел нумизматики Государственного Исторического музея» и т. д.

Коллекция вологодских кладов, сложившаяся в краеведческих музеях, дает ценные представления об основных чертах исторического периода времени, так необходимые при изучении той или иной местности.

И. КОРОЛЕВ.

Редактор
Н. М. ЦВЕТКОВ.

«СПОРТЛОТО» И «СПОРТЛОТО-2»

Результаты тиража «Спортлото» и «Спортлото-2», проведенного 10 июня в Москве:

«Спортлото»—3 (акробатика), 39 (самбо), 33 (регби), 12 (водномоторный спорт), 40 (туризм), 37 (стрельба).

«Спортлото-2»—40 (туризм), 7 (биатлон), 36 (слалом), 26 (мотобол), 11 (велоспорт), 4 (альпинизм). (ТАСС).

ТЕАТР

БРЯНСКИЙ ГОСУДАРСТВЕННЫЙ ДРАМАТИЧЕСКИЙ ТЕАТР
в помещении драмтеатра
12 июня
«ДАМА-НЕВИДИМКА»
13 июня
«ЭХО БРЯНСКОГО ЛЕСА»
Начало в 19.30.

КИНО

Им. ЛЕНИНСКОГО КОМСОМОЛА — новая широкоформатная цветная кинокомедия **«Нейлон 100%»**. Сеансы: 9.30, 11.20, 13.10, 15, 16.50, 18.40, 20.30 (удл.).

«САЛЮТ». Большой зал—новый цветной художественный фильм **«Полуночник»**. Сеансы: 9.40, 15.30 (удл.). На сеансах в 19.30 (удл.), 21.40 — новый художественный фильм **«Хлеб пахнет порохом»**. По просьбе зрителей в 11.30, 13.30, 17.30—художественный фильм **«Командир счастливой «щуки»**. ЗАЛ КИНОХРОНИКИ — новый документальный фильм **«Граница»**. Сеансы: 12.40, 14.40, 16.40. На сеансах в 13.40, 15.40 — новый научно-популярный фильм **«Жизненная линия»**. В 10, 17.40, 20.20 — художественный фильм—**«Тени исчезают в полдень»** (вторая серия в двух частях).

«РОДИНА» — новый художественный фильм—**«Мосты»**. Сеансы: 11.30, 17.30, 19.30 (удл.). По просьбе зрителей в 9.30, 13.30, 15.30, 21.50 — **«Калина красная»**.

ДВОРЕЦ КУЛЬТУРЫ ЖЕЛЕЗНОДОРОЖНИКОВ — художественный фильм **«Невероятные приключения итальянцев в России»**. Сеансы: 15, 17, 19, 21 час. Для детей в 13 часов—**«Ни слова о футболе»**.

«ОКТЯБРЬ»—новый цветной художественный фильм **«Третий»** (производство киностудии «Дефа»—ГДР). Сеансы: 15, 17, 19 (удл.), 21 час. На сеансе в 13 часов — **«Пятнадцатая весна»**.

«СПУТНИК» — новая цветная кинокомедия **«Невероятные приключения итальянцев в России»**. Сеансы: 11, 13, 15, 17, 19, 21 (удл.).

КЛУБ ЗАВОДА «СЕВЕРНЫЙ КОММУНАР» — «Мисс Инкогнито». Сеансы: 18, 20 часов.

Смотрите, слушайте

ЧЕТВЕРГ, 13 ИЮНЯ

ТЕЛЕВИДЕНИЕ

ПЕРВАЯ ПРОГРАММА

9.05—Цв. тел. Утренняя гимнастика. 9.20—Новости. 9.30 — «Шахматная школа». Класс разрядников. 10.00 — Цв. тел. «Как мы искали Тишку». Телевизионный художественный фильм. 11.00 — «На стройках пятилетки». 16.00 — Цв. тел. «Вологодские эскизы». Телевизионный документальный фильм. 16.25—Для школьников. 16.55—Встреча избирателей Ленинградского избирательного округа г. Москвы с кандидатом в депутаты Верховного Совета СССР тов. Н. В. Подгорным. 19.15 — Концерт классической музыки. 19.45 — Цв. тел. Премьера телевизионного художественного фильма «Причал». 2-я серия. 21.00 — «Время». 21.45 — Цв. тел. Чемпионат мира по футболу. Сборная Бразилии — сборная Югославии. Передача из ФРГ.

ВТОРАЯ ПРОГРАММА

19.00 — «Москва». 19.30 — М. Горький. «По Союзу Советов». Часть 1-я. 20.00—«Рабочая смена». Телевизионный очерк. 20.30—Цв. тел. «Спокойной ночи, малыши!». «Волк и козлик». 20.45 — «Сельские встречи». 21.15—«Жизнь танца». 21.45 — Цв. тел. «Всего три недели». Телевизионный художественный фильм. 2-я серия.

РАДИО

ПЕРЕДАЧИ ИЗ ВОЛОГДЫ

6.30 — 7.00 — Обзор газеты «Красный Север». Последние известия. Передача «Проблемы повышения производительности труда на предприятиях». 7.20—7.40—«Голубая эстафета». Заключительная передача радиотелеконкурса.

Локомотивное депо Вологда
ПРОВОДИТ НАБОР
НА КУРСЫ ПО ПОДГОТОВКЕ
ПОМОЩНИКОВ МАШИНИСТОВ ТЕПЛОВОЗА.
Срок обучения 7 месяцев.
На курсы принимаются мужчины, отслужившие в Советской Армии и имеющие образование не ниже 8 классов.
В период учебы выплачивается стипендия 69 руб. в месяц.
Обучающимся предоставляется благоустроенное общежитие.
Желающие поступить на курсы должны лично прибыть в отдел кадров депо и иметь при себе свидетельство об образовании (подлинник), трудовую книжку, паспорт, военный билет.
Обращаться в бюро по трудоустройству (ул. Добролюбова, 7) и по адресу: г. Вологда, ул. Можайского, 15, отдел кадров. Проезд автобусом маршрутов №№ 7, 13, 17 до остановки «Локомотивное депо».

ТУРИСТ
Вниманию руководителей профсоюзных организаций!
ОБЛАСТНОЙ СОВЕТ ПО ТУРИЗМУ И ЭКСКУРСИЯМ ОРГАНИЗУЕТ
ПУТЕШЕСТВИЕ ПО ВОЛГЕ
НА ТЕПЛОХОДЕ «В. ЧАПАЕВ» по маршруту:
ЧЕРЕПОВЕЦ — ВОЛГОГРАД — ЧЕРЕПОВЕЦ
Срок поездки—с 5 по 20 октября.
В ВОЛГОГРАДЕ теплоход делает стоянку более суток.
Здесь участники путешествия совершат экскурсии по городу-герою, побывают на Мамаевом кургане.
Участники Великой Отечественной войны!
ПРИГЛАШАЕМ ВАС
в это увлекательное и волнующее путешествие по Волге.
Цены на путевки снижены на 15 процентов.
За справками обращаться по адресу: г. Вологда, ул. Гоголя, 7-б. Телефон: 2-35-44.

ВОЛОГОДСКИЙ ГОСУДАРСТВЕННЫЙ ПЕДАГОГИЧЕСКИЙ ИНСТИТУТ
с 1 по 30 июля организует
ПОДГОТОВИТЕЛЬНЫЕ КУРСЫ
для лиц, постоянно проживающих в сельской местности и поступающих на отделения математики, физики, биология и химии, географии и биологии и факультет иностранных языков.
Для поступления на курсы необходимо выслать заявление на имя ректора института.
Плата за обучение (11 рублей—на факультет иностранных языков и 6 рублей—на все другие отделения) вносится по приезде на курсы.
На время курсов и вступительных экзаменов в институте предоставляется общежитие.
Выезд на курсы—с получением извещения о зачислении.
Адрес института: 160600. г. Вологда, ул. Маяковского, 6. Подготовительные курсы.

Госплемзаводом «Молочное»
ПРИГЛАШАЕТСЯ
ЗООТЕХНИК
на должность
БРИГАДИРА ЖИВОТНОВОДСТВА.
Жилплощадь предоставляется.
Обращаться: пос. Молочное, ул. Панкратова, 8.

Коллектив производственного об'единения «Вологдалеспром» скорбит по поводу смерти бывшего начальника комбината «Череповецлес»
КРЮКОВА
Николая Александровича
и выражает глубокое соболезнование родным и близким покойного.

ПОЧТОВЫЙ ИНДЕКС: 160001
НАШ АДРЕС: Вологда-1, ул. Челюскинцев, 3
ТЕЛЕФОНЫ: зам. редактора — 2-31-41, зам. редактора — 2-32-51, ответственный секретарь — 2-31-35, секретариат — 2-53-21, отделы: партийной жизни — 2-55-70, пропаганды марксизма-ленинизма — 2-03-37, промышленности и транспорта — 2-05-13, 2-10-62, строительства — 2-55-30, сельскохозяйственный — 2-04-85, советского строительства и быта — 2-01-72, культуры — 2-31-40, информации — 2-55-23, 2-31-42, писем трудящихся и работы с рабселькорами — 2-00-32, приемная писем — 2-00-33, бухгалтерия — 2-55-40, прием об'явлений — 2-04-61.

ГЕ—01878 Индекс 50567. Объем 2, п. л. Тир. 98000. Зак. 4108.
Областная типография, г. Вологда, ул. Калинина, 3