ос.
ВОЛОГОДСКАЯ
областная библиотека
им. И. В. Бабушкина

Пролетарии всех стран, соединяйтесь!

КРАСНЫЙ СЕВЕР

ГАЗЕТА ОСНОВАНА В МАЕ 1917 ГОДА
Выходит шесть раз в неделю

ОРГАН ВОЛОГОДСКОГО ОБЛАСТНОГО КОМИТЕТА КПСС И ОБЛАСТНОГО СОВЕТА ДЕПУТАТОВ ТРУДЯЩИХСЯ

ВТОРНИК, 11 ИЮНЯ 1974 г.
№ 134 (17078)
Цена 2 коп.

ВСТРЕЧИ С ИЗБИРАТЕЛЯМИ

КАЛИНИН, 10 июня. (ТАСС). Сегодня здесь состоялась встреча избирателей с кандидатом в депутаты Совета Национальностей Верховного Совета СССР по Калининскому избирательному округу кандидатом в члены Политбюро ЦК КПСС, секретарем ЦК КПСС Б. Н. Пономаревым.

С огромным воодушевлением собравшиеся избрали почетный президиум в составе Политбюро ЦК КПСС во главе с Генеральным секретарем Центрального Комитета партии товарищем Л. И. Брежневым.

Заведующий кафедрой Калининского политехнического института О. С. Попов—доверенное лицо кандидата в депутаты рассказал о жизни и деятельности Б. Н. Пономарева, призвал всех избирателей 16 июня единодушно проголосовать за кандидатов нерушимого блока коммунистов и беспартийных.

Выступавшие на встрече говорили о большом под'еме, который вызвало у тружеников городов и сел предвыборное Обращение ЦК КПСС, отмечали, что рабочие, колхозники, работники совхозов Калининской области стремятся встретить день выборов в Верховный Совет СССР новыми успехами в выполнении социалистических обязательств, принятых на четвертый год пятилетки. Ораторы подчеркивали, что советские люди единодушно поддерживают и одобряют внутреннюю и внешнюю политику Коммунистической партии, ее ленинского Центрального Комитета, Политбюро ЦК КПСС во главе с товарищем Л. И. Брежневым.

Участники собрания тепло встретили Б. Н. Пономарева, который выступил с речью. Кандидат в депутаты отметил, что оказанное ему высокое доверие он всецело относит к славной Коммунистической партии Советского Союза, которая уверенно ведет народ путем, завещанным великим Лениным.

* * *

АЛМА-АТА, 10 июня. (ТАСС). Сегодня здесь состоялось предвыборное собрание представителей трудящихся—избирателей Алма-Атинского—Ленинского избирательного округа столицы республики по выборам в Совет Союза Верховного Совета СССР. Во дворец культуры имени В. И. Ленина пришли представители коллективов промышленных предприятий и строек, которые на своих предвыборных собраниях выдвинули в высший орган государственной власти страны члена Политбюро ЦК КПСС, первого секретаря ЦК Компартии Казахстана Д. А. Кунаева.

Собрание открыл первый секретарь Алма-Атинского горкома партии П. И. Ерпилов.

С большим воодушевлением участники собрания избрали в почетный президиум Политбюро Центрального Комитета КПСС во главе с Генеральным секретарем ЦК КПСС товарищем Л. И. Брежневым.

Слово предоставляется И. А. Булынину—председателю окружной избирательной комиссии Алма-Атинского—Ленинского избирательного округа, токарю машиностроительного завода имени Кирова. Он зачитал письмо Д. А. Кунаева на имя председателя окружной избирательной комиссии. В нем кандидат в депутаты сообщает, что из-за болезни он, к сожалению, не имеет возможности принять участие в собрании представителей трудящихся—избирателей Алма-Атинского—Ленинского избирательного округа и от всего сердца выражает признательность и благодарность коллективам трудящихся, всем избирателям округа, выдвинувшим его кандидатуру в депутаты Верховного Совета СССР.

Расточник инструментального цеха литейно-механического завода имени XXIII с'езда КПСС С. Ф. Молостов — доверенное лицо кандидата в депутаты рассказал о жизни и деятельности Д. А. Кунаева и выразил уверенность в том, что все избиратели 16 июня отдадут голоса за лучших сынов и дочерей Страны Советов.

Все выступавшие на собрании подчеркивали, что, голосуя за кандидатов нерушимого блока коммунистов и беспартийных, советские люди будут голосовать за славную Коммунистическую партию, за советскую Родину, за коммунизм, за мир во всем мире.

* * *

Вчера в клубе Красавинского льнокомбината состоялась встреча с избирателями кандидата в депутаты Верховного Совета СССР первого секретаря обкома КПСС Анатолия Семеновича Дрыгина.

Предвыборное собрание открыл первый секретарь Великоустюгского горкома КПСС Н. Н. Трудов. Он предоставил слово доверенному лицу кандидата в депутаты главному инженеру Красавинского льнокомбината Е. М. Батуевой.

Оратор рассказала о большой трудовой и общественной деятельности кандидата в депутаты, охарактеризовала тов. Дрыгина как человека большого общественного долга, умелого организатора и опытного партийного работника.

Тов. Батуева призвала избирателей в день выборов единодушно отдать голоса за кандидатов блока коммунистов и беспартийных.

На трибуне прядильщица Г. Н. Следникова, главный энергетик комбината В. В. Швецов, заведующая магазином А. В. Белавина, главный врач Красавинской больницы В. В. Чупрова и другие.

Все ораторы рассказывают о трудовых делах своих коллективов, посвященных дню выборов, горячо поддерживают предложение Е. М. Батуевой — единодушно отдать в день выборов свои голоса за кандидатов народного блока.

В заключение с речью выступил А. С. Дрыгин. Он поблагодарил избирателей за доверие, заверил, что постарается оправдать его, рассказал о том, как трудящиеся области выполняют решения XXIV с'езда КПСС, остановился на текущих задачах производственных коллективов.

В тот же день состоялась встреча с избирателями кандидата в депутаты Верховного Совета СССР первого секретаря обкома КПСС А. С. Дрыгина в Великоустюгском городском Доме культуры.

Выступившие секретарь партбюро щетинно-щеточной фабрики В. В. Нагих, доярка совхоза «Красный Север» А. П. Меркурьева, первый секретарь горкома ВЛКСМ Н. Г. Королькова, другие ораторы рассказали о том, какими трудовыми успехами готовятся избиратели района встретить день выборов, выразили уверенность, что этот день явится яркой демонстрацией нерушимого единства партии и народа.

На предвыборном собрании выступил кандидат в депутаты Верховного Совета СССР первый секретарь обкома КПСС Анатолий Семенович Дрыгин.

СЛОВО УЧАСТНИКУ СОРЕВНОВАНИЯ

МОРАЛЬНЫЙ СТИМУЛ

Многие вологжане хорошо знают закройщицу ателье «Силуэт» Александру Ивановну Соколовскую. Почти четверть века работает она в системе бытового обслуживания и за это время одела не одну сотню вологжан в хорошие, добротные костюмы. За многолетнюю, безупречную работу Указом Президиума Верховного Совета СССР А. И. Соколовская награждена орденом «Знак Почета».

Сегодня Александра Ивановна Соколовская делится своими мыслями об организации социалистического соревнования на предприятиях бытового обслуживания.

Я начну с экономических показателей нашего ателье и бригады, в которой работаю.

План прошлого года по реализации бытовых услуг «Силуэт» выполнил на 101 процент. План четырех месяцев выполнен на 106,8 процента.

Эти данные я привожу для того, чтобы показать: успех предприятия прочен, стабилен. И основывается он прежде всего на такой же ровной, без рывков и спадов работе бригад.

У нашей бригады в нынешнем году показатели такие: в январе план по реализации выполнен на 124,7 процента, в феврале — на 134,4, в марте — на 100 и в апреле — на 116,8 процента.

Об'яснить достаточно долговременный успех предприятия можно множеством причин: тут и квалификация работников, и организация труда, и неплохое снабжение цеха материалами. Но вряд ли показатели были б так (я еще раз подчеркиваю это слово) стабильны, если бы у нас соревнование велось формально, без души, ради одной лишь отчетности.

Система ведения соревнования у нас издавна выбрана следующая.

Во-первых, оно идет на уровне бригад. Соревнуемся за звание лучшей бригады в цехе. Кроме того, каждая из бригад имеет «собственного соперника». Иначе говоря, шесть наших бригад как бы разбились на три пары.

Раз в квартал местный комитет определяет лучшую бригаду цеха и победителя в каждой пар.

Во-вторых, соревнуемся мы на уровне, так сказать, индивидуальном. Каждый член бригады выбирает себе соперника в соревнующейся с нею бригаде. Здесь победители определяются тоже раз в квартал.

Разумеется, начиная соревнование, каждый из нас подсчитывает возможности и берет социалистические обязательства: и бригады в целом, и каждый работник в отдельности.

Мы со своей бригадой, например, обязались выполнить план четвертого, определяющего года пятилетки к 25 декабря, выпустить сверх плана продукции на 576 рублей, добиться, чтобы пятеро из бригады повысили квалификацию, и довести выпуск изделий, сдаваемых после первой примерки, до 90 процентов.

Схожие обязательства берутся и каждым из нас в отдельности.

Думаю, нет смысла рассуждать, хороша или плоха наша система,— в конце концов можно выбрать любую.

Я хочу сказать о другом: о том, что успехи, о которых говорилось в начале статьи, достигнуты благодаря тому, что у нас сумели полностью избежать формализма.

Вспоминается случай. Как-то цех получил особенно жесткий план. И руководители ателье более остальных нагрузили две лучших бригады, сделав послабление всем другим. Так что вы думаете? Эти «остальные» возмутились, потребовав, чтобы план «разложили» на всех. Лично я поняла своих товарищей: никому не хочется с самого начала, еще до состязаний, брать у кого-то «фору». Соревноваться, так на равных!

Иначе говоря: соревнование, если его правильно вести, стимулирует морально каждого участника на ударный труд.

Попробую подтвердить это фактами.

Вот мы обязались добиться, чтобы пятеро из бригады повысили разряд. И трое, хотя не прошло еще и полугода, сделали это. Но примите во внимание такую деталь: личной выгоды повышать разрядность у наших работников нет! Ведь получаем-то мы не за разряд, а за количество изделий. И тем не менее люди стремятся к повышению разряда. Почему?

Да все понятно: это желание стимулируется участием в соревновании.

Повысить разряд—это, значит, повысить квалификацию. А это в свою очередь означает, что качественнее будут изделия, меньше будет отказов. И следовательно, — лучше бригадные показатели, больше шансов стать победителем!

Как видно, состязательный азарт идет, в конечном итоге, на пользу и людям, и предприятию.

Кстати, о повышении квалификации.

В опубликованном недавно Открытом письме передовиков производства города Вологды ко всем трудящимся области содержался призыв подтягивать до уровня лучших работающих рядом товарищей: это позволит рациональнее использовать рабочее время. Думаю, выполнение взятых нами обязательств о повышении разрядов пятью членами бригады и будет деловым ответом на этот призыв.

Мне ежедневно приходится наблюдать, как мои подруги по бригаде буквально сгорают от любопытства, когда речь заходит о дневных показателях соперников: и утром-то пораньше придут, чтобы «нечаянно» заглянуть в тетрадь другой бригады, и бригадира нашего Веру Васильевну Потапову пошлют — узнай, мол, как «у тех» дела.

Это — великолепно. Это значит — соревнование вдохновляет людей.

Но, мне кажется, было б много лучше, если бы это стремление к победе поддержать, поощрить.

Я имею в виду прежде всего стимулы морального плана. По-моему, соревнование в нашем цехе сильно прогадывает от того, что победитель не получает осязаемых знаков победы. А ведь это так легко! Переходящий вымпел, фотография (можно общебригадная) на специальном стенде. Как было бы это приятно!

Но нельзя забывать и о стимулах материального плана. У нас победитель материально никак не поощряется. Цех не имеет на это возможностей. Но, может быть, они есть у нашей фабрики «За культурный быт»? Думаю, если бы победитель по итогам хотя бы года поощрялся или специальной премией, или специальным призом — предприятие от этого, наверное, не прогадало бы. Ведь каждому известно: соревнование — тот могучий рычаг, которым надо пользоваться постоянно, умело.

А. СОКОЛОВСКАЯ,
закройщица ателье «Силуэт» фабрики «За культурный быт».

РАБОЧЕЙ МИНУТЕ — СТРОГИЙ СЧЕТ

НАША ОБЩАЯ ЗАБОТА

Открытое письмо передовиков производства города Вологды «Рабочей минуте — строгий счет», напечатанное на днях в «Красном Севере», созвучно мыслям и заботам членов нашего коллектива. Мы, как и они, стремимся свести на нет потери рабочего времени, сделать каждую смену емкой.

Вот уже полгода наша укрупненная комплексная лесозаготовительная бригада работает в двухсменном режиме. За это время нам отчетливо стали видны преимущества новой организации труда на лесосеках, и главное — возможность с наибольшей отдачей использовать каждую минуту рабочего времени. Нам приходится работать на делянках, удаленных от поселка на 25—30 километров, на переезд в одну сторону уходит 40 минут. В этих условиях экономия времени приобретает особое значение. Приехав в лес, мы сразу же, без «перекуров», начинаем валку леса, а с восьми утра и трелевку (тракторы заводим не мешкая, горячую воду для них припасаем заранее).

Стараемся, чтобы длина волоков не превышала 150 метров, чтоб трактор излишне не гонять и время уплотнить. Обрубку сучьев на сваленных деревьях, предназначенных для ночной трелевки, производим прямо в пасеке, на тех же, что трелюем днем, погрузочных площадках.

И, конечно, особая наша забота — о высокой технической готовности тракторов. К завтрашней работе готовим технику сегодня. Вовремя производим профилактические осмотры. Случись поломка — ее устраняем тут же, на месте, не тратя времени на переезд в поселок — в передвижной мастерской имеются сварочный аппарат, токарный и сверлильный станки. Наш девиз: «Ни одной потерянной машино-смены!».

Рационально использовать рабочее время помогает нам и трудовая слаженность членов бригады. Работая попарно каждую смену, прекрасно понимают друг друга трактористы Павел Бурцев и Гектор Акилов (бригадир), Леонид Белков и Николай Ярославлев. И с оператором челюстного погрузчика Александром Пшеницыным мало кто в леспромхозе может соперничать. Под стать им и вальщики А. Ф. Гашев, Б. В. Мишин, В. В. Кораблев, работающие с применением гидроклина. Опытные, со стажем у нас и сучкорубы: Ф. П. Шилов, К. А. Лукашев, Вера Пальчикова и другие. Они не задержат бригаду, не потеряют рабочее время. Среди прочих внутренних резервов бригады этот — резерв добросовестности — занимает не последнее место. Не случайно сейчас, хотя бригадир и уехал на курсы, каждый из нас продолжает работать в полную нагрузку.

Даже час на обеденный перерыв мы не тратим всей бригадой. Обедаем поочередно, не прекращая валку и трелевку. Кстати, лес у нас не очень хороший, хвойных пород мало, в основном береза с об'емом хлыста 0,39. И тем не менее, бригада обязалась заготовить в этом году 55 тысяч кубометров древесины. План первого квартала был значительно перевыполнен. И весной, в период перехода на летние лесосеки, коллектив продолжал напряженно работать. В мае план тоже был перекрыт: мы заготовили 4300 кубометров древесины вместо 4232, предусмотренных заданием.

Н. ЛЕБЕДЕВ,
вальщик, помощник бригадира укрупненной комплексной бригады Митинского леспромхоза.

НА ПОЛЯХ ОБЛАСТИ

ЭКЗАМЕН ВЫДЕРЖАН

Земледельцы нашего района в определяющем году пятилетки приняли повышенные обязательства по росту урожайности, увеличению валовых сборов всех сельскохозяйственных культур.

Нынешняя весна не баловала хлеборобов погожими днями, поэтому ненастью механизаторы противопоставили ударный труд. За счет более производительного использования каждого тракторного агрегата, лучшей организации работы, механизаторы и полеводы района на 9 июня закончили сев яровых зерновых, зернобобовых, однолетних и льна. В ближайшие три дня завершим посадку картофеля.

Первыми в районе на 30 мая выполнили план сева и посеяли сверх него 100 гектаров яровых зерновых труженики колхоза «Смелая». В этом хозяйстве образцы в труде показали трактористы С. Ф. Удалов, Н. Н. Лисицын, которые на ДТ-54 вспахали 117 гектаров и посеяли 22 гектара. Механизатор этого хозяйства А. И. Кыхов и сеяльщики Сергей и Валентин Полегины посеяли 145 гектаров яровых культур.

На высоком агротехническом уровне провели посевные работы члены механизированного звена по выращиванию зерновых культур, руководимого Н. В. Маткеевым из колхоза «Родина». В колхозе имени Ленина тракторист А. П. Евсеев внес минеральные удобрения на 600 гектаров.

В текущую весеннюю посевную страду большое внимание уделялось качеству работ. В большинстве хозяйств и особенно, в колхозах «Ленинский путь», «Прогресс», имени Калинина, «Смелая» вспашка полей проводилась плугами с предплужниками в агрегате с боронами зиг-заг.

В целях выравнивания поверхности полей под посев, предпосевная обработка проводилась в перекрестно-диагональном направлении вспашки. Для обеспечения равномерной заделки семян, созданию лучших условий для обработки урожая, почвы прикатывали после посева и до посева. Сев проведен протравленными сортовыми семенами.

На многих участках появились дружные всходы яровых зерновых и льна.

А. САМОРОДОВ,
главный агроном Вожегодского районного управления сельского хозяйства.

ВПЕРЕДИ ОРДЕНОНОСЦЫ

В колхозе «Мир» Сямженского района предстояло засеять яровыми культурами свыше тысячи гектаров. Правление и партком колхоза еще задолго до посевной детально разработали план организаторской и массово-политической работы на период сева.

С первых дней посевной механизаторы взяли неплохие темпы и, несмотря на капризы погоды, все работы выполняют при хорошем качестве. На 6 июня план сева яровых выполнен на 76 процентов. Это лучший результат в районе. Большую роль сыграла четкая организация труда в бригадах. Техника быстро перебрасывалась с одного участка на другой.

В Доровской бригаде, например, посевные работы организованы групповым методом. В целях экономии времени техническое обслуживание механизмов налажено прямо в поле. В распоряжении специального звена ремонтников—автомастерская и сварочный агрегат. Для своевременной заправки тракторов горючим по намеченным маршрутам в поле ездят два бензовоза. С введением балльной системы результатов оценки труда и талонов качества значительно повысилась ответственность механизаторов за соблюдение правил агротехники.

Тон в соревновании задают кавалер двух орденов Трудового Красного Знамени А. Н. Юрьев и его соперник—кавалер ордена «Знак Почета» Н. А. Костицын, которые вспахали более чем по 100 гектаров. Это лучший результат не только в своем хозяйстве. На севе отлично трудится молодой механизатор Н. Я. Соколов. Ход работы соревнующихся отражается в «боевых листках» и «молниях». На центральной усадьбе колхоза оформлен экран соревнования.

В честь механизатора, занявшего по итогам пятидневки первое место, у конторы колхоза поднимается красный флаг.

Л. КУХАЛЬСКИЙ,
наш внешт. корр.

ТРУДОВОЙ РИТМ ПЯТИЛЕТКИ

КУРСОМ ПРОГРЕССА

На днях исполнилось десятилетие с момента пуска в эксплуатацию Волго-Балтийского водного пути имени В. И. Ленина. К этой дате речники Белозерска пришли с неплохими трудовыми показателями. Несмотря на затяжную весну, навигация на канале открылась раньше обычного, уже перевезено множество народнохозяйственных грузов.

Хорошо налажено и пассажирское сообщение: сегодня, чтобы проехать от Белозерска до Череповца, достаточно 4—5 часов (десять лет назад на это требовались сутки). Линию обслуживают три «Метеора», один из них ходит в Новокемск и Анненский Мост. Скоростной линии на Вытегру пока нет, но современный пассажирский лайнер проходит расстояние от Белозерска до Вытегры в три раза быстрее прежнего.

Несравненно возросла за минувшее десятилетие интенсивность движения судов, их мощность. Так, в распоряжении белозерских речников сейчас суда грузопод'емностью в две тысячи тонн («Оленегорск», «Северодвинск» и другие), а также толкачи типа «ОТА» мощностью 800 лошадиных сил. Улучшилась и техническая оснащенность флота. На всех судах появились радиостанции, что позволило повысить безопасность плавания, внедрить дистанционное управление флотом. Работу судоводителей облегчили автоматика, современные навигационные приборы.

Нелишне отметить такую деталь: с применением ледоколов изменился календарь навигации. Если 10 лет назад она продолжалась до 190 дней, то в 1973 году—223 дня. Целый месяц речники трудились дополнительно. Было перевезено 1453 тысячи тонн грузов, в том числе 11 тысяч сверх задания. (а в 1963 году было перевезено 849 тысяч тонн). Только перевозка лесоматериалов, например, возросла за 10 лет в 4,5 раза.

Рост мощности, скорости движения судов, их техническая оснащенность, — все это потребовало нового подхода к кадровой проблеме. До открытия Волго-Балта у нас было много речников-практиков, даже среди командного состава. Положение стало иным, когда в Белозерске открылся вечерний филиал Ленинградского речного училища.

Произошли изменения и в коллективах береговых служб. В должности начальников и мастеров цехов появились хорошо подготовленные специалисты. Налицо техническое обновление судоремонтных мастерских: реконструированы деревообрабатывающий и корпусосварочный цеха, переоборудована производственная территория, в коллективе внедряются элементы научной организации труда. Наше предприятие сейчас борется за звание предприятия высокой культуры.

Коллектив пристани принял встречный план на 1974 год. Мы поставили перед собой задачу—перевезти 15 тысяч тонн грузов сверх плана, сократив простой флота под ремонтом, и получить не менее пяти тысяч рублей сверхплановой прибыли.

М. БЕЛЯКОВ,
начальник Белозерской пристани.

ДИПЛОМАТИЧЕСКИЕ ОТНОШЕНИЯ УСТАНОВЛЕНЫ

Правительство Союза Советских Социалистических Республик и Временное правительство Португальской Республики согласились установить с 9 июня 1974 года дипломатические отношения между обеими странами.

Достигнута договоренность об обмене дипломатическими представительствами на уровне послов возможно скорее.

Обе стороны договорились развивать отношения между собой на основе принципов мирного сосуществования и соблюдения целей и принципов устава ООН. Они выражают уверенность, что установление дипломатических отношений между СССР и Португалией будет способствовать укреплению мира и безопасности, развитию сотрудничества в Европе и во всем мире.

ОБЛАСТНОЙ СМОТР—ПРОВЕРКА ОХРАНЫ ТРУДА

Коллегия областного управления сельского хозяйства, областное производственное об'единение совхозов, областное об'единение «Сельхозтехника» и президиум обкома профсоюза рабочих и служащих сельского хозяйства и заготовок решили провести с 10 июня по 10 июля 1974 года областной смотр-проверку состояния охраны труда в колхозах, совхозах, райоб'единениях «Сельхозтехника» и других сельскохозяйственных предприятиях.

Задачи смотра — массовая проверка состояния техники безопасности и производственной санитарии в хозяйствах, выявление и оперативное устранение имеющихся недостатков в охране труда рабочих и колхозников, ликвидация причин производственного травматизма, снижение заболеваемости, организация соревнования за повышение культуры сельскохозяйственного производства, создание нормальных и безопасных условий труда, за работу без травм и аварий.

Смотровые комиссии колхозов, совхозов и других предприятий в период смотра должны проверить:

— выполнение администрацией предприятий, правлениями колхозов комплексных планов оздоровительных мероприятий и соглашений по охране труда, полное и целевое использование средств, выделенных на эти цели;

— соответствие ремонтных мастерских, животноводческих ферм и других производственных помещений санитарно-гигиеническим нормам и требованиям;

— состояние машинно-тракторного парка, станочного и электросилового оборудования, инструмента;

— наличие защитных ограждений движущихся и вращающихся частей машин и механизмов, обеспечение всех сосудов, работающих под давлением, контрольно-измерительными приборами и арматурой;

— наличие эффективной вентиляции пожаро-и взрывоопасных цехов, складов ядохимикатов, а также помещений, в которых имеются выделения вредных для здоровья работающих паров, газов и аэрозолей;

— наличие медицинских аптечек, умывальников, душевых, гардеробных, комнат для отдыха и принятия пищи и других санитарно-бытовых помещений;

— обеспечение рабочих и колхозников спецодеждой, спецобувью и средствами индивидуальной защиты;

— наличие удостоверений на право допуска к работе у трактористов-машинистов, шоферов, кочегаров, электросварщиков, электромонтеров и рабочих других сложных профессий;

— своевременность и качество обучения и инструктирования работающих по технике безопасности, обеспечение производственных участков инструкциями, плакатами и предупредительными надписями по технике безопасности;

— соблюдение правил и инструкций по технике безопасности самими рабочими и колхозниками.

Результаты проверки смотровые комиссии оформляют актами, излагают предложения по устранению вскрытых недостатков. Отчет о результатах смотра представляют в районные смотровые комиссии до 15 июля.

Итоги смотра в каждом предприятии и хозяйстве обсуждаются на заседаниях комитетов профсоюза, правлений колхозов и производственных совещаниях в сельхозпредприятиях, на которых определяются конкретные меры, сроки и ответственные лица по устранению недостатков, выявленных в период проведения смотра.

Районные смотровые комиссии организуют смотр в районе, оказывают помощь смотровым комиссиям колхозов и сельхозпредприятий в этой работе, проверяют ход смотра на местах и подводят его итоги по району.

Материалы об итогах смотра районные смотровые комиссии представляют в областную смотровую комиссию к 25 июля 1974 года.

Трестам «Скотопром», «Свинопром», «Птицепром», «Вологдамелиоводстрой», «Череповецмелиоводстрой», «Облмежколхозстрой» и областному управлению хлебопродуктов предложено организовать проведение смотра на подведомственных предприятиях.

- КРЕПИТЬ ДИСЦИПЛИНУ ТРУДА
- КАЧЕСТВУ СТРОГИЙ КОНТРОЛЬ
- РЕЙДЫ «КРАСНОГО СЕВЕРА»

ПО КНТ ОБЩЕМУ МАСС!

ЛИСТОК НАРОДНОГО КОНТРОЛЯ

ЕСТЬ НАД ЧЕМ ЗАДУМАТЬСЯ...

Белозерское строительно-монтажное управление треста «Вологдаразданстрой»—сравнительно молодая организация. Десять лет назад она в основном занималась ремонтом старых деревянных зданий, оставшихся 400—500 тысяч рублей в год. Строители вывели в эксплуатацию немало культурно-бытовых и производственных объектов. Среди них гипотеатр «Балтика» на 400 мест, комбинат бытового обслуживания, автопрофилакторий АТК, жилые дома.

Сегодня решаются жизненно важные проблемы древнего города: снабжение водой, устройство теплофикации и канализации. И, надо сказать, положительные сдвиги в организации труда строителей налицо: план первого квартала 1974 года управлением перевыполнен. Но главные работы впереди: до конца года нужно освоить средств столько же, сколько их было освоено за весь прошлый год: свыше 1,7 миллиона рублей. Среди пусковых объектов особое значение имеют 80-квартирный дом, учебный комбинат ГПТУ № 24, собственная материально-производственная база. 300 тысяч рублей предстоит освоить на строительстве швейной фабрики.

Основа для движения вперед у СМУ есть. Строители располагают современной техникой. Растут и кадры: сегодня в постоянном штате управления 320 рабочих, служащих и инженерно-технических работников—в два раза больше, чем в начале пятилетки. Основу коллектива составляют люди с большим трудовым стажем и опытом.

Все большее число работников приобретает смежные профессии, что позволяет администрации маневрировать силами в интересах производства.

Однако, рост организации кадров, но в работе еще много неиспользованных резервов. Не изжиты внутрисменные простои. Качество работ остается невысоким.

Участники рейда побывали на одном из пусковых объектов СМУ—80-квартирном доме в первых же шагов обнаружили непорядки. Из-за просчетов в закладке фундамента крыльцо у четвертого подъезда разваливалось. Дом на панелях! Вы собрали еще прошлой осенью, а кровельные работы до сих пор не завершены. Прошел снег или дождь—на этажах скапливается влага. Работы идут медленно. Планируется сдать объект к 1 июля. На календаре июнь, а из плановых 141 тысячи рублей освоено немногим больше 50 тысяч. Мастер А. Н. Кузьмина пояснила:

— Ежедневно здесь работает 20—25 человек...

Конечно, мало. В цифру, названную мастером, входят и практиканты—учащиеся ГПТУ. Дело у них подвигается медленно. Да и опытные работные не могут добиться повышения производительности труда: не хватает материалов. Особенно плохо стройка обеспечена деловыми досками. Отчасти в этом виновата администрация Белозерского деревообрабатывающего завода, постоянно срывающего поставку пиломатериалов. Но в руководители СМУ не без греха: был бы вовремя пущен собственный пункт, картина была другая.

В день проверки участники рейда наблюдали, как бригада А. Даричева несколько раз меняла виды работ: от сборки полов переходили к остеклению окон, потом к заливке щелей битумом. В результате, как отмечали рабочие, они не могут определить выполненный за день объем работ, тем более, что каждый переход от одной операции к другой связан с очистной помещения от мусора. Все это напоминает симптомы знакомого явления: сначала заливные, потом аврал.

А вот другой объект СМУ: на окраине города встает здание швейной фабрики. По первоначальному замыслу она еще в первом квартале 1974 года должна была выпускать продукцию. Но финансирование строительства по вине заказчика несколько раз откладывалось. Теперь сроки пуска стройки перенесены на 1975 год.

По словам администрации, работы на стройплощадке фабрики идут в графике. Там занято свыше 75—1 рабочих: бригада каменщиков, бригада бетонщиков, звено подсобников...

Но в день проверки на стройплощадке рабочих не было, так же как и накануне. Не ожидаясь прибытия строителей и на третий день, т. к. им предложили работать на 16-квартирном доме для ПМК треста «Череповецмелиовод-строй». Не будем судить, насколько важен объект, которому отдано предпочтение в сроках. Дело, на наш взгляд, в другом: к строительным фабрики невозможно подвезти материалы, — подъездной путь не был вовремя построен.

Расширение сил здесь стало правилом: управление СМУ имеет сегодня двенадцать объектов (не считая Вашинского, Шуйского и тех объектов, что запланированы на летний сезон). Много проволочек с пуском собственной материально-производственной базы.

Здесь пока работают не в полную силу механический цех и растворный узел. Монтаж оборудования в цехе железобетонных изделий далек до завершения. Ждут своей очереди котельная, сушильное отделение. Нужен, как воздух, грузовой причал, но и там дело подвигается медленно.

Одно из слабых мест в управлении — неправильное использование механизмов. Пример. Одни на башенных кранах числятся в резерве. А если говорить по существу, то он простаивает. И не первый год.

В управлении низка трудовая дисциплина. С начала года 31 рабочий побывал в медицинском вытрезвителе. Можно подразнить: в эту статистику включены случаи пьянки в нерабочее время. Но мы раскопаем и такими фактами, когда прогульщики вываливались... премией. В статье Ю. Рудакова («Красный Север» от 7 мая 1974 года) были названы конкретные фамилии: Шоленинов, Шилов. Истоки такого явления — формализм, в организации социалистического соревнования. Бывает, что его итоги подводятся постройкомом в мастерами в спешке, без глубокого анализа: написали на Доске показателей фамилию бригадира за процент выработки, и ладно достаточным.

—В таких случаях нужно поднимать личную ответственность бригадира как воспитателя, — говорит мастер трудоемких работ А. В. Войцеховский.—Я считаю неправильной практику, когда наши бригадиры не приглашаются на производственную планерку.

Рабочий прав. Кто, как не бригадир, ближе всех к производству, к решению конкретной задачи на сегодня? Особенно это чувствуется в условиях СМУ, когда передко на объекте занята всего лишь одна бригада, к тому же комплексная (тут и плотники, и столяры, и бетонщики). Опытный бригадир способен не только планировать состояние дел на объекте, но и дать цельный совет.

Руководителям строительного управления есть над чем задуматься. Необходимо решительнее устранять недостатки в работе коллектива, крепить дисциплину труда на каждом рабочем месте.

Рейдовая бригада:
Н. АЛЕКСЕЕВ,
председатель Белозерского районного комитета народного контроля,
В. СЕНИН,
корреспондент районной газеты «Новый путь»,
А. ЛИНКОВ,
соб. корр. газеты «Красный Север».

БЕСПОКОЙНЫЙ ХАРАКТЕР

Работа народного контроля складывается не из одних рейдов да массовых проверок. В жизни коллектива возникают порою такие дела, которые не предусмотришь никакими планами.

...Знакомясь с итогами работы за месяц, председатель группы народного контроля Устюженского производственного дорожного участка № 1463 Павел Игнатьевич Данилов обратил внимание на противоречие в цифрах, представленных мастером И. З. Кравцовым со строительства дороги к поселку имени Желябова.

— Что-то неладно, — поделился он сомнениями с членом группы народного контроля инженером Тамарой Ильиничной Михеевой.—По отчетам гравия вывезено столько, что из него можно сделать значительно больше дороги, чем указано у Кравцова...

Что может скрываться за цифрами сводок? Гравия вывезено меньше, чем указано? Или же этот материал расходовался безучетно? Павел Игнатьевич работает дорожным мастером и хорошо знает, что просто так существенных расхождений в цифрах, какие получились у Кравцова, быть не должно. Поэтому он сразу же принял решение: нужно разобраться во всем на месте.

Вскоре Данилов и Михеева выехали на строительство дороги. И сразу же обнаружили просчет Кравцова: гравия укладывалось в полотно дороги значительно больше, чем положено по нормам.

Вот—одно из незапланированных дел. А сколько их случается изо дня в день!

Группа народного контроля все время держит вопросы использования строительных материалов в центре своего внимания.

— Мы не только следим за их расходованием, но и за учетом,—говорит Павел Игнатьевич.—Именно в учете и встречается большие своего недостатков...

Он прав: на участке работает много транспорта, приведенного из других организаций. То ли по нерадению, то ли по нежеланию шоферы, случается, загружают автомашины лишь на две трети, а то и наполовину. А ведь рейсы оформляются как полноценные! Поэтому народным контролерам приходится постоянно следить, чтобы были приписок.

Мероприятия, проводимые группой, охватывают все основные вопросы производственной жизни и направлены на то, чтобы поднимать чувство ответственности членов коллектива за порученное дело. Ну, а пример исполнения общественного долга показывает сам председатель группы народного контроля.

...Получен сигнал о несвоевременном выходе автомашин на линию, и Павел Игнатьевич вместе с членами своей группы спешит уже разобраться в причинах задержек.

...Рабочий А. Б. Васильев несколько раз опоздал к отправке автобуса, который развозит дорожников по рабочим местам, и тем самым задержал остальных. И Данилов отмечает: побеседовать с рабочим.

А когда недостаточно одной лишь силы общественного воздействия, председатель группы подключит к делу и администрацию. Однажды, например, к нему обратился слесарь В. Ф. Горшков: механик, мол, не прислушивается к его словам рабочего о неисправности электропроводки в мастерских. А электропроводка такая старая, что недалеко и до беды. Вместе Данилов и механику участка М. Н. Подулову. Начальник тут же вызвал механика, выслушал объяснение и обязал в двухдневный срок заменить электропроводку...

Когда на участке состоялись перевыборы группы, председателем был избран П. И. Данилов.

К. ЛЕОНИДОВ.

ГОЛОСЯТ ЗА СТРОГОЕ ПОРЯДОК

Еще поле́вода сдали картофель, а ремонтники бабаевского колхоза «Родина» уже активно готовят технику к заготовке кормов. В результате на 1 июня были приведены в порядок все тракторные грабли, комбайн «Вихрь» и некоторые другие машины.

Работники колхозных механических мастерских решили поставить на линейку готовности всю кормозаготовительную технику ко дню выборов в Верховный Совет СССР.

Истати, ремонтируются и зерноуборочные комбайны, которых в колхозе пять.

Характерно, что в этом хозяйстве хранению и эксплуатации сельскохозяйственной техники уделяется самое серьезное внимание. После ремонта любую машину принимают по специальным актам—дефект не пройдет! Качество ремонта, как признаю, надежное. По хранению и использованию машинного парка колхоз считается лучшим в районе. И это действительно так.

Во время сева, а он проведен ныне на 1600 гектарах более оправданно, чем в прошлые годы, мастерские работали в семи утра до девяти вечера. Примерно такой же распорядок сохранится и на период заготовки кормов и уборки урожая. Особенно много старания проявляют токарь Н. Орлов, слесарь В. Богданов, электросварщик В. Смирнов, заведующий мастерскими М. Борисов. Это благодаря их ударному труду ни один посевной агрегат не стоял на ремонте более часа. «Не хуже поставим дело и в период заготовки кормов и уборки урожая»,—заявляют ремонтники.

По опыту прошлых лет заготовку силоса будут вести два механизированных звена. Возглавят их опытные бригадиры комплексных бригад коммунисты М. М. Вершинин и В. И. Огородников. Каждому из них приданы два комбайна КС-2,6, два КИР-1,5, две навесных тракторных косилки, двое тракторных и пятиконных граблей, нужное количество тракторов.

Каждое звено должно заложить в траншеи по полторы тысячи тонн сочного корма. Но задумка у звеньевых иная: заложить по 1700 тонн. Действенное соревнование старых соперников покажет, кто сумеет лучше организовать дело. Меры материального и материального поощрения всесторонне продуманы. Оперативный показ трудового соперничества, широкая гласность результатов будут способствовать сокращению сроков и повышению качества работ.

В хозяйстве намерены организованно провести и заготовку сена. Где можно, будет применяться комплекс машин; куда технике не попасть, там травы застогуют вручную. Намечено начать уборку трав с самых дальних и заболоченных участков с тем, чтобы выполнить все поездки и запасти сена больше, чем требуется. Будет применена звеньевая и трудовая организация труда как наиболее эффективная в местных условиях.

Н. НАУМОВ,
мастер-наладчик колхоза «Родина».

А. ХРУСТАЛЕВ,
инженер госсельтехнадзора управления сельского хозяйства Бабаевского райисполкома.

К. АНДРЕЕВ,
соб. корр. газеты «Красный Север».

МОЛОДО, ДА НЕ ЗЕЛЕНО

Цех комплектующих изделий для ВАЗа на Сухонском ЦБК вошел в строй в 1971 году. С этого времени и работает в нем молодой слесарь-наладчик Николай Захаров. Николаю всего лишь 25, рабочий стаж не велик. Образование — среднетехническое: он окончил Сокольский целлюлозно-бумажный техникум.

Несмотря на молодость, Захаров пользуется в родном коллективе большим авторитетом. Недаром же ему доверили коммунисты быть заместителем секретаря парторганизации, председателем группы народного контроля.

Признание и авторитет товарищей, если так можно выразиться, принесли Николаю его руки. Умелые, трудолюбивые, не боящиеся черной работы. Посудите сами: за наладку и пуск оборудования цеха Н. А. Захаров нынче весной удостоен бронзовой медали ВДНХ.

— Добрый специалист получается из Николая, — говорит секретарь парторганизации цеха В. Д. Спешилов.—И как активист народного контроля коммунист Захаров принципиален и тверд.

Про такого парня можно сказать: «Молодо, да не зелено».

НА СНИМКЕ: Н. А. Захаров.

Фото П. ЧЕСНОКОВА.

БРАК НЕ ПРОЙДЕТ

Цех по выпуску ширпотреба Ленинградского ордена Ленина и Трудового Красного Знамени завода «Электросила» имени С. М. Кирова. Здесь выпускают электроплиты, электрические чайники, электрические утюги, электрические кипятильники, электрические стиральные машины, электрические мясорубки, электрические соковыжималки, электрические вентиляторы, электрические обогреватели, электрические часы, электрические бритвенные приборы, электрические зубные щетки, электрические массажеры

РЕАЛЬНОСТЬ НАШИХ ПЛАНОВ

ЭКОНОМИКА

Некоторые западные эксперты по вопросам энергетики прогнозируют нефтяной голод в СССР. Они считают, что если не к 1975, то наверняка к 1980 году Советский Союз не сможет удовлетворять свои потребности собственной нефтью. Подобные утверждения нельзя объяснить ничем иным, как стремлением выдать желаемое за действительное, показать, что СССР, как и капиталистические страны, переживающие энергетический кризис, столь же бездумно распоряжается своими топливными ресурсами, столь же хаотично ведет свое энергетическое хозяйство. Обратимся к конкретным фактам.

Сейчас на территории нашей страны разрабатывается более пятисот нефтяных и газовых месторождений. Нефтеносные площади составляют 12 миллионов квадратных километров, что равно 40 процентам всех нефтеносных площадей планеты.

Но дело даже не в исключительных наших ископаемых богатствах. В начале тридцатых годов в капиталистическом мире плановую систему хозяйствования называли «новацией, сотканной из дыма печной трубы». Сегодня преимущество плановости в экономике не оспаривается никем. Более того, многие развитые и развивающиеся страны пытаются внести в хаос частнокапиталистического производства плановые начала.

Советская энергетика и, в частности, нефте- и газодобывающие отрасли, — лишь часть единого народнохозяйственного организма, развивающегося по плану. Принятый в нашем планировании балансовый метод предусматривает устойчивое равновесие между потребностями в топливе и его наличными ресурсами. За сутки у нас добывается сейчас свыше 1.200 тысяч тонн нефти и более 600 миллионов кубометров газа. Общая же динамика темпов роста добычи характеризуется следующими данными. 1958 год — добыча нефти превысила 100-миллионный рубеж, 1963 — 200-миллионный, 1968—300-миллионный, 1973 — добыто 420 миллионов тонн. В 1975 году будет добываться около 500 миллионов тонн нефти. Таким образом, каждые пять лет годовая добыча нефти увеличивается более чем на сто миллионов тонн.

По газу картина складывается еще более оптимистическая. Однако, постоянно наращивая темпы нефте-и газодобычи, мы не снижаем уровень разработки угля и других видов топлива и энергоресурсов. За период с 1940 по 1972 г. добыча угля возросла со 166 миллионов до 655 миллионов тонн. В 1973 году добыто 668 миллионов тонн угля. Ряд крупных электростанций в центральной и прибалтийской частях страны работает на торфе и горючих сланцах. 20 процентов в энергобалансе нашей страны занимает «продукция» гидроэлектростанций. Советские ГЭС — самые крупные в мире. Сооружение их продиктовано стремлением наиболее полно использовать природные богатства. По данным Совета по комплексным проблемам энергетики Академии наук СССР, на реках страны могут быть возведены гидроэлектростанции общей производительностью более 4000 миллиардов киловатт-часов электроэнергии в год. Это намного превосходит потребности страны на весьма и весьма далекую перспективу.

У нас построен ряд атомных электростанций (АЭС). Создаются они в районах, где нет поблизости больших запасов ископаемых видов топлива. В этом году вступит в строй первая очередь атомной электростанции под Ленинградом. По завершении строительства общая мощность станции достигнет двух миллионов киловатт. Примечательно, что стоимость энергии этой АЭС будет на уровне самых экономичных тепловых электростанций.

Таким образом, развивающаяся по единому народнохозяйственному плану советская энергетика использует весь спектр энергоресурсов, а строительство энерговырабатывающих объектов сбалансировано с потреблением энергии в стране.

Три четверти промышленного продукта СССР производится в европейской части страны и на Урале. Наиболее же обширные и перспективные месторождения топливных ископаемых находятся в восточных районах и на севере. Стоит задача сближения месторождений топливных ископаемых и их промышленных потребностей. Уже сейчас из Западной Сибири (в 1973 году она дала стране 86 миллионов тонн нефти) идут два нефтепровода: Александровское — Анджеро-Судженск (800 км) и Самотлор—Усть-Балык—Курган—Уфа — Альметьевск (более 2.000 км).

Нефтепровод длиной 400 км протянулся от Усинского нефтепровода (Коми АССР) до Ухты. Это только часть общего провода, который приведет нефть от границ Полярного круга к волжскому городу Ярославлю. Протяженность его составит 1.500 км. Вступил в строй транссибирский нефтепровод Уфа—Иркутск. Всего же только в 1973 году вошло в строй свыше 7.800 км магистральных нефтепроводов и 7.300 км магистральных газопроводов.

Решается еще одна проблема — использование богатейших месторождений дешевых сибирских углей высокого качества. Запасы их колоссальны. Но транспортировка больших количеств угля по существующим железнодорожным линиям и с нынешними типами подвижного состава экономически неоправдана. Специалисты ищут новые возможности. Один из вариантов: сооружение специальной углевозной сверхмагистрали. Второй вариант: замена перевозки угля передачей электроэнергии, выработанной на месте добычи. Но при этом необходимо освоить технику передачи огромных масс энергии постоянным током при напряжении 1500—2220 киловольт. Специалисты полагают, что к началу 1980 года такого рода первая линия электропередачи вступит в строй.

Не менее важная задача, стоящая перед энергетиками, — расширение географии месторождений ископаемых топливных ресурсов в европейской части СССР, которые, по данным геологоразведки, ни в коей мере не исчерпаны. Крупные месторождения были обнаружены в последнее время в Оренбургской области (Бобровское, Покровское и др.), в районах европейского Севера (Вуктыльское, Усинское, Возейское), в Удмуртии. Были найдены месторождения в Белоруссии, в восточной части Украины. Высокоперспективным районом является Прикаспийская впадина.

Все эти задачи — задачи роста, и они успешно разрешаются. В стране планомерно увеличивается добыча энергоископаемых, и нет никаких сомнений в широких перспективах дальнейшего повышения энерговооруженности.

В мире положение с энергоресурсами вообще обстоит не так уж тревожно. Только запасы нефти составляют примерно 440 миллиардов тонн. При нынешнем уровне потребления этой нефти хватит примерно на 200 лет. А ведь есть еще уголь, горючие сланцы и пески, другие виды ресурсов.

Разговоры же о трудностях в энергообеспеченности в значительной степени являются продолжением политики нефтяных монополий, стремящихся путем взвинчивания цен к сверхприбылям.

Юрий ФЕДОРОВ,
экономический обозреватель АПН.

НОВЫЙ ВКЛАД В УКРЕПЛЕНИЕ ДРУЖБЫ

КАБУЛ, 10 июня. (ТАСС). Агентство Бахтар распространило полный текст совместного заявления Советского Союза и Республики Афганистан в связи с окончанием официального дружественного визита в Советский Союз главы государства, премьер - министра Республики Афганистан Мухаммеда Дауда.

Комментируя итоги советско-афганских переговоров, газета «Джумхурият», пишет, что всесторонние отношения и сотрудничество в различных областях между Республикой Афганистан и Советским Союзом, основанные на принципах дружбы, добрососедства, равноправия, взаимного уважения суверенитета, невмешательства в дела друг друга, будут и впредь непрерывно развиваться и углубляться в интересах народов обеих стран и всеобщего мира.

Давая высокую оценку плодотворному советско-афганскому сотрудничеству, газета подчеркивает готовность Советского Союза оказать содействие Республике Афганистан в строительстве и сооружении ряда новых экономических объектов.

Другая кабульская газета «Ание» отмечает важность советско-афганских переговоров для расширения торговых связей двух стран и указывает на достигнутую договоренность о создании смешанной советско-афганской комиссии по вопросам экономического и технического сотрудничества.

Переговоры, заявляет газета, еще раз продемонстрировали совпадение и близость точек зрения Афганистана и Советского Союза по многим международным проблемам.

СВОБОДУ ПАТРИОТАМ ЧИЛИ

ХАНОЙ. Немедленно освободить генерального секретаря Компартии Чили Луиса Корвалана и других политзаключенных, положить конец репрессиям и террору, развязанным реакцией в стране! Это требование содержится в опубликованном здесь заявлении Вьетнамского комитета мира. В документе подчеркивается, что никакие репрессии и террор не смогут сломить волю чилийских патриотов, ведущих борьбу против фашистской хунты, за свободу и демократию!

(ТАСС).

МИР СЕГОДНЯ

НА ЗАРУБЕЖНЫХ МЕРИДИАНАХ

ПАНОРАМА ДОСТИЖЕНИЙ

18 июля в Москве на ВДНХ открывается юбилейная выставка «30 лет социалистической Польши».

Польская Народная Республика занимает теперь четвертое место в мире по добыче каменного угля, третье — по добыче серы, десятое—по производству стали и электроэнергии, двенадцатое—по строительству морских судов. Об этих и других достижениях расскажут около 8 тысяч экспонатов, объединенных тематически в двух разделах—индустрии и товаров широкого потребления.

В одном из них будут представлены промышленная автоматика, новейшие типы вычислительных машин, научно-исследовательская и лабораторная аппаратура. Посетители смогут ознакомиться с различными агрегатами и двигателями машин, автоматизированными технологическими линиями, с продукцией одного из самых, пожалуй, популярных в наше время видов промышленного производства —автомобилестроения. Во втором разделе гости увидят новейшие модели одежды и обуви, кожгалантерею, мебельные гарнитуры, изделия из фаянса, стекла, хрусталя.

Будут демонстрироваться короткометражные фильмы об успехах ПНР в развитии науки, техники и культуры. Многие фильмы проведут посетителей по туристским тропам Польши. Представители объединения бытовой химии «Поллона» пригласят женщин в «Салон красоты».

В рамках выставки намечается научный симпозиум, отраслевые конференции польских и советских специалистов.

Выставка «30 лет социалистической Польши» станет самой крупной из всех, которые ПНР демонстрировала в Советском Союзе.

С. ШТУКАТУРОВ,
соб. корр. АПН.

Варшава.

НАДБАВКА «ЗА ВРЕДНОСТЬ»

По сообщениям агентства ЮПИ из Лондона, солдатам английских оккупационных войск в Северной Ирландии увеличивается денежное довольствие на 50 пенсов в день. Полфунта дополнительно каждому военнослужащему почти 16-тысячного английского экспедиционного корпуса, оккупирующего Ольстер, — сумма немалая. Особенно, если учесть нынешние экономические трудности страны.

Примечательна сама мотивировка решения о повышении платы солдатам. Оказывается, она произведена в знак признания «трудных и неприятных условий» службы в Ольстере. Иными словами, надбавка «за вредность».

В общем, эта добавка к денежному содержанию карателей, уже в течение нескольких лет безуспешно пытающихся силой оружия «навести спокойствие и порядок» в Северной Ирландии, обойдется английской казне в три с половиной миллиона фунтов стерлингов в год. Этих денег, не говоря уже о немалых расходах на содержание и вооружение оккупационной армии в Ольстере, могло бы хватить если и не на полное, то хотя бы на частичное решение острых социально-экономических проблем, которые порождены ольстерским кризисом. Английские власти пошли по иному пути...

Г. АРИЕВИЧ.
(АПН).

ОСУЖДАЮТ ТЕРРОР

ГАВАНА, 10 июня. (ТАСС). Немедленного освобождения арестованного чилийской военной хунтой Генерального секретаря Компартии Чили Луиса Корвалана потребовали участники состоявшегося в кубинской столице собрания общественности, посвященного дню юридического работника.

Выступивший на нем генеральный прокурор республики доктор Сантьяго Куба от имени юристов своей страны гневно осудил кампанию террора и преследований, развязанную чилийской военной хунтой.

В ПОДДЕРЖКУ ПРАВИТЕЛЬСТВА

НИКОЗИЯ, 10 июня. (ТАСС). Киприоты решительно выступают в поддержку действий правительства, возглавляемого президентом Макариосом, которые направлены на подавление подпольной террористической организации «Эока-2» и чистку в рядах национальной гвардии.

Генеральный секретарь прогрессивной партии трудового народа Кипра (АКЭЛ) Э. Папаиоанну в статье, опубликованной в газете «Харавги», подчеркивает, что преступным вылазкам террористов и правой оппозиции в стране способствует положение, сложившееся в национальной гвардии, где заправляют греческие офицеры. Солидаризуясь с требованиями о чистке в этой организации, генеральный секретарь АКЭЛ заявляет, что среди основных задач кипрского народа на сегодняшний день — нормализация положения в стране, восстановление демократического порядка и решение неотложных экономических проблем.

ПРЕСС-КОНФЕРЕНЦИЯ В САЙГОНЕ

ХАНОЙ, 10 июня. (ТАСС). В соответствии с неизменной политикой ВРП РЮВ, направленной на строгое выполнение парижского соглашения, делегация ВРП РЮВ вновь примет участие в заседании двусторонней совместной военной комиссии, которое состоится 11 июня. Военная делегация ВРП РЮВ также будет участвовать в работе четырехсторонней совместной военной группы.

Об этом заявил на состоявшейся в Сайгоне пресс-конференции заместитель главы военной делегации ВРП РЮВ в двусторонней совместной военной комиссии полковник Во Донг Зианг. Он подчеркнул, что именно сайгонская сторона, которая продолжает эскалацию военных действий в Южном Вьетнаме, несет полную ответственность за срыв работы двусторонней совместной военной комиссии.

ПРИШЛИ К СОГЛАШЕНИЮ

БРЮССЕЛЬ, 10 июня. (ТАСС). Здесь закончились переговоры между представителями партий правящей коалиции и руководством партии объединение валлонов по вопросу о расширении правительственной коалиции.

Стороны пришли к соглашению относительно совместной правительственной программы. Партия объединение валлонов войдет в состав коалиции, в которой участвуют социально-христианская партия и партия свободы и прогресса, имеющие сейчас 102 из 212 мест в палате представителей.

Премьер-министр Бельгии Л. Тиндеманс заявил, что он удовлетворен результатами переговоров, поскольку правительство будет теперь располагать необходимым большинством в парламенте.

ДЕМОНСТРАЦИЯ ИНВАЛИДОВ

РИМ, 10 июня. (ТАСС). Массовая демонстрация инвалидов труда состоялась во Флоренции. В ней приняли участие десять тысяч человек из разных городов области Тоскана.

Участники демонстрации потребовали принятия решительных мер для обеспечения необходимых норм техники безопасности и охраны труда на предприятиях. С 1966 года в Тоскане зарегистрировано 1 млн. 163 тыс. несчастных случаев, из них более трех тысяч —со смертельным исходом. Широкие масштабы приняло распространение профессиональных заболеваний.

ЖИЛИЩНАЯ ПРОБЛЕМА В ФРГ

БОНН, 10 июня. (ТАСС). В необычной форме выразили свой протест против произвола домовладельцев жители одного из районов Кельна: они отказались платить квартирную плату которая за последнее время была повышена на 30 процентов. На жилых домах были вывешены плакаты: «Протестуем против произвола», «Положить конец повышению квартплаты».

Случай в Кельне—одно из свидетельств остроты жилищной проблемы в ФРГ. По данным печати, в крупнейшей земле Западной Германии — Северном Рейне-Вестфалии сейчас пустует более 15.000 квартир. Они не заселены потому, что слишком дороги для трудящихся. Всего же в ФРГ по этой причине остаются незаселенными свыше 220 тыс. квартир, хотя потребности в жилье с каждым годом растут.

ПРЕСТУПНЫЙ БИЗНЕС

Начало этой истории, о которой писали в последние дни западногерманские газеты, походит на строки из научно-фантастического романа: «Счетчик Гейгера в руках Ганса Вюстенхагена стучал все сильней — 35 импульсов в секунду...

— Боже мой! Так вот оно где! — Вюстенхаген долго не мог натянуть защитные перчатки... У него дрожали руки. Потом, взяв пробу грунта и упаковав ее в герметичный контейнер, поспешно пошел прочь...».

Увы, это не отрывок из романа. Все это действительно произошло ясным майским утром на окраине города Карлсруэ, где находится заброшенная свалка промышленных отходов под звучным названием «Леопольдсхафен». И Ганс Вюстенхаген — вполне реальное лицо. Он председатель гражданского инициативного «комитета по защите среды» в Карлсруэ, крупном промышленном центре на юго-западе ФРГ.

Члены комитета давно уже пытались проверить поступавшие от общественности сигналы о том, что администрация местного научно-исследовательского ядерного института незаконно вывозит на свалку в окрестностях города радиоактивные отходы. После долгих месяцев напряженных, воистину детективных поисков Вюстенхагену и его коллегам действительно удалось установить, что почва на одной из окраин обнаруживает признаки радиоактивного заражения.

Вюстенхаген направил взятые им пробы в институт радиоактивной медицины в Гейдельберг. «Делать это пришлось окольным путем, — рассказывал он позднее представителям печати. — Институт ни за что не дал бы своего заключения, если бы наш комитет обратился туда официально. Никто не хочет портить отношения ни с частной промышленностью, ни с администрацией, боящейся скандала...».

Результаты этого анализа, опубликованные на днях в журнале «Шпигель», подтвердили, насколько были оправданными опасения жителей Карлсруэ. Доза радиоактивного излучения в пробе грунта, взятой на свалке «Леопольдсхафен», почти в 200 (!) раз превышала пределы, установленные соответствующими инструкциями. На заброшенной свалке таилась радиоактивная смерть...

Первая реакция властей на эти сообщения была своеобразной. Министр по защите среды правительства земли Баден-Вюртемберг член ХДС Брюннер заявил, что «все это полная чепуха», ссылаясь на мнение... дирекции института, повинного в радиоактивном заражении почвы. Однако возмущение в широких слоях общественности заставило местную администрацию начать официальное расследование.

Скандал в Карлсруэ является лишь очередным драматическим эпизодом борьбы общественности ФРГ против заражения окружающей среды. Чтобы уничтожение ядовитых промышленных отходов обошлось подешевле, предприниматели прибегают к услугам сомнительных дельцов, которые сгружают ядохимикаты на свалках, выливают в канализацию или реки... По стопам частных промышленников нередко идут и государственные учреждения, что видно на печальном примере института в Карлсруэ.

В ФРГ действует своеобразный гангстерский «концерн мусорщиков». Некая, например, фирма «Вестаб» в Руре имеет отделения в различных районах ФРГ. В течение нескольких лет ее агенты отравляют среду, тайно сбрасывая на свалках десятки тысяч тонн ядовитых отходов, подлежащих по закону сожжению в специальных печах или захоронению в заброшенных шахтах. «Вестаб» тесными узами связана с крупнейшими концернами Западной Германии, такими, как «Ханиэль», «Хёхст», «Дегуса» и другими.

По мнению многих западногерманских ученых, последствия отравления среды, за которое в конечном счете несут ответственность монополии, уже сейчас очень серьезны. Пагубная практика «мусорщиков» угрожает здоровью и даже жизни грядущих поколений. Радиоактивное заражение почвы в Карлсруэ явилось убедительным подтверждением этого мрачного прогноза. Однако власти явно не торопятся наказать преступников, которым ничего не стоит обойти инструкции по уничтожению ядовитых отходов. К тому же в уголовный кодекс ФРГ до сих пор не включены статьи об ответственности за отравление среды.

Прогрессивная общественность ФРГ с полным основанием считает отравление среды одним из современных губительных последствий анархии капиталистического производства. Вполне закономерно поэтому, что Германская компартия принимает самое активное участие в борьбе граждан против отравления биосферы. За последнее время благодаря инициативам активистов ГКП — рабочих, инженеров, научных работников, служащих — были разоблачены преступления «мусорщиков-отравителей» во многих западногерманских городах.

Н. ПОРТУГАЛОВ,
соб. корр. АПН.

Бонн.

КАМБОДЖА. Народные вооруженные силы Национального освобождения ведут наступательные действия в районе Пномпеня. Борьбу патриотов поддерживают широкие слои населения. В народные силы освобождения вливаются все новые отряды бойцов.

НА СНИМКЕ: подразделение патриотических сил.

Фото ВИА—ТАСС.

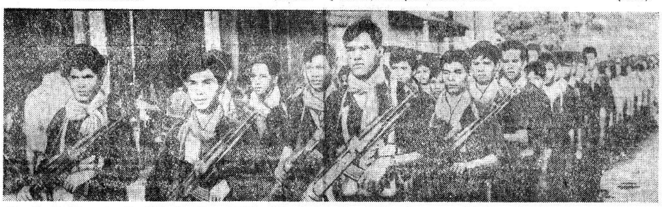

ОХРАНКА ПОПАЛА В ТЮРЬМУ

Капитан второго ранга Абрантиш Серра, командир португальских военных моряков, несущих службу в тюрьме Кашиас, в которой раньше были заключены португальские революционеры, а теперь находятся многие бывшие фашисты, радушно принимает местных и иностранных корреспондентов. В его кабинете висит громадный портрет Че Гевары. Новый хозяин кабинета, стройный морской офицер со спокойными и уверенными движениями. Как заявил Абрантиш Серра у него одна цель, занимающая ум и сердце, — сделать все необходимое для уничтожения и обличения фашистской полицейской организации.

Внимание корреспондентов привлек один из фотоальбомов на столе. С разрешения хозяина кабинета перелистываем, рассматриваем страницы этого альбома, изредка задерживаясь на некоторых фотографиях, записываем даты и подписи под фотографиями.

На обложке альбома фашистская свастика. Этот альбом принадлежал Силва Паишу, бывшему начальнику зловещей португальской политической полиции ПИДЕ—Главного управления безопасности, который теперь сам попал в тюрьму.

Его альбом открывается большой цветной фотографией Гитлера. Затем еще фотографии фашистского диктатора, одного или со своими сподручными. Много фотографий с военных парадов в нацистской Германии и фашистской Италии, фото Геринга, Геббельса (подпись под его фотографией — «Геббельс—провозвестник тотальной войны»), фон Папена, Дитля (фашистского генерала, погибшего в авиационной катастрофе), снова фотографии Гитлера и Муссолини.

Следующий альбом, одним из «героев» которого является уже сам Силва Паиш. Это своеобразный документальный фотоочерк португальского фашизма конца 30-х—начала 40-х годов. В нем изобилуют фотографии бывшего начальника ПИДЕ, участвующего в парадах бывшего португальского легиона, позирующего в Риме в 1938 году вместе с фашистскими офицерами.

Капитан второго ранга Абрантиш Серра, отвечая на вопросы корреспондентов, подчеркивает, что Силва Паиш на допросах упрямо отрицает, что ему было известно о пытках и других «научных методах» добывания сведений у заключенных, попавших в руки португальской охранки. Поразительно, не правда ли? Однако другие работники ПИДЕ утверждают (и не без оснований), что Силва Паиш «знал абсолютно все».

Силва Паиш ведет себя на допросах точно так же, как и другие «великие» из мира зловещей политической полиции. Все они заявляют теперь, что были лишь «простыми исполнителями приказов свыше».

Большинство же действительно мелких бывших служащих ПИДЕ (агентов и сотрудников низшего ранга), находящихся теперь в тюрьме Кашиас, а их насчитывается сейчас 157 мужчин и 10 женщин, признают на допросах свою вину, заявляют о своем согласии с новым режимом в стране, а иногда и предлагают свое сотрудничество новым властям.

На допросах вскрываются любопытные вещи: в ПИДЕ, оказывается, существовало деление на высших и низших; привилегированные сотрудники ПИДЕ могли приобретать хорошие автомашины, земельные участки и т. п.

Офицеры португальских ВМС, которые ведут расследование «деятельности» ПИДЕ, заняты в основном составлением досье с тем, чтобы подобрать как можно больше документов и различных сведений о деятельности этой опоры режима Салазара и Каэтану и других организаций, связанных с ней. Допросы ведутся именно с этой целью — обличить организацию ПИДЕ в целом. Это, конечно, не означает, что собранные сведения нельзя будет потом использовать как материалы в будущих политических процессах над отдельными сотрудниками ПИДЕ, зверски расправлявшихся с антифашистами.

Э. КОВАЛЕВ,
специальный корреспондент ТАСС.

Лиссабон.

СПОРТ ЗА РУБЕЖОМ

ФУТБОЛ И ОКОЛОФУТБОЛЬНЫЕ СТРАСТИ

Зубило, молотки, шило, куски металла с заточенными краями, разнообразнейшие ножи — от перочинных до таких, с какими ходят на кабанов, набор кастетов разложены на столе в полицейском участке. «Коллекция» была отобрана у лондонских болельщиков, собравшихся на один из последних футбольных матчей. Полиция считает, что с помощью «почти любого из этих экспонатов можно убить человека».

Это лишь одна из страниц хроники нынешнего футбольного сезона в Англии, пишет «Дейли миррор». 2897 арестованных болельщиков! Вместе с таблицей, где значатся очки и голы, газета опубликовала «таблицу позора». В ней командам отведены места в соответствии с числом хулиганов, арестованных на их матчах. Бесспорное лидерство держит «Манчестер юнайтед», занимавшая совсем недавно первые ступеньки в европейском, да, пожалуй, и в мировом футболе.

Финал кубка Англии между «Ливерпулем» и «Ньюкасл юнайтед» преподносился прессой как событие национального масштаба. Сообщения о подготовке к нему, прогнозы выпихнули с первых полос газет чуть ли не все иные материалы. Матч еще не начинался, а дух преступления и коммерции уже витал над ним. Выяснилось, что в оборот пущены 10 тысяч фальшивых билетов, и болельщикам рекомендовалось прежде чем выкладывать деньги тщательно рассмотреть билеты на свет — на фальшивых отсутствовали водяные знаки. Спекулянты перепродавали однофунтовые билеты за 30 и даже 50 фунтов.

Впрочем, даже и многие счастливые владельцы билетов не смогли проникнуть на стадион: на ближних подступах кое-кого из них встречали решительные и мускулистые молодые люди и просто отнимали заветные бумажки на право посещения «главного матча сезона».

Но вот сделан первый удар по мячу, а у ворот стадиона «Уэмбли» все еще стоит толпа. Одним не досталось билетов вовсе, у других их отобрали, а третьи комкают в кулаках фальшивки. Рассерженные неудачники остались с глазу на глаз с конной полицией. Началась свалка. Замелькали в воздухе камни, бутылки, жестяные пивные банки. Полиция пришпорила лошадей, появились первые раненые. Толпу оттеснили от стадиона к центру города. По дороге болельщики били стекла, переворачивали киоски... Владельцы пивных, словно услышав сводку о приближении урагана, закрывали двери, опускали жалюзи на окнах. Итог дня: 50 арестованных, несколько тяжело раненных...

События, связанные с финалом кубка, на этом не кончаются. Когда победивший «Ливерпуль» вернулся в родной город, его встретила полумиллионная толпа. И снова противоборство с полицией. Снова полузадушенные толпой дети и теперь уже сотни раненых. «700 человек унесли на носилках, — пишут газеты. — Из них 8 остались в госпитале». И так почти после каждого значительного матча.

В чем же природа, где истоки подобных взрывов «страстей»? В поисках «лекарства» министр по делам спорта Денис Хауэлл решил встретиться с участниками специального форума, посвященного «футбольному хулиганству». Стефен Флепчен, предводитель одной из банд, бесчинствовавших на стадионах, был с министром прям и лаконичен: «Да, — сказал он, — мы действительно устраиваем потасовки на трибунах. Нас ранят, и мы раним других, бьем окна в поездах и автобусах. Все это, как заразная болезнь».

О «заразной болезни» футбольного хулиганства пишет и солидная «Санди таймс». И вот что важно, не игроков призывает газета защищать от зрителей, а зрителей от футбольных коммерсантов всех рангов. Подводя итоги сезона, «Санди таймс» констатирует, что английский футбол подтачивает болезнь «циничного, прагматичного» отношения к игре и спортивных дельцов, и самих футболистов. «Любой, кто честно взглянет на сегодняшний футбол, — пишет газета, — задумается не только над этим цинизмом, но и над торжеством футбольной посредственности. Чем хуже идут дела, тем все больше правда скрывается под дымовой завесой коммерческой шумихи, цирка вокруг футбола».

Логично предположить, что чем больше цинизма и коммерции в английском спорте, тем больше он заинтересован в разжигании страстей вокруг отдельных звезд, забитых и незабитых голов, побед, поражений. Страсть-то оборачивается выручкой. На страстях можно делать деньги. И деньги немалые. А разве не это ставят во главу угла бизнесмены от спорта?

Э. ЧЕПОРОВ,
соб. корр. АПН.

Лондон.

ТРАССА ПОКОРЯЕТСЯ СИЛЬНЫМ

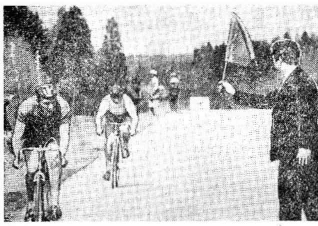

На зональных республиканских соревнованиях велосипедистов групповая гонка на 150 километров стала серьезным экзаменом для многих спортсменов. Забегая вперед, скажем, что 23 участника так и не дошли до финиша.

На старте лидеры состязания — велосипедисты Подмосковья произвели замену: вместо уставшего Ю. Кравченко на трассу ушел Э. Савин. Однако сделано это было для страховки, так как главную ударную силу москвичей составляла тройка мастеров: Н. Горелов, В. Абрамов и Ю. Кочетков.

Именно они на пятнадцатом километре совершили рывок вперед. Тактический маневр соперников заметил череповчанин Ю. Сиротин, севший гостям на «колесо».

Все дальше и дальше уходил от преследования мощный «квартет». Половину дистанции лидеры прошли за 1 час 53 минуты 45 секунд. Средняя скорость «головки» составляла почти 39 километров в час, а на отдельных участках трассы гонщики неслись со скоростью 45 километров.

Трудно, очень трудно приходилось Ю. Сиротину, но он сумел продержаться в ведущей группе 138 километров. Затем москвичи оставили нашего спортсмена в одиночестве и на финише поделили награды между собой. В. Абрамов на последнем подъеме выиграл секунду у грозного Н. Горелова (3:53.01). Третьим пересек финишную черту Ю. Кочетков (3:53.03).

А что же Сиротин? Он проиграл победителю пять минут и десять секунд, но зато опередил других соперников на целых десять минут! Череповчанин завоевал путевку в финал Спартакиады народов РСФСР и помог вологодской сборной занять общее второе место в групповой гонке.

Все наши велосипедисты боролись с полной отдачей сил. Результаты А. Свитина (4:11.08), А. Смирнова (4:12.01), С. Темникова (4:14.31) обусловили успех. А в общекомандном зачете по итогам трех дней состязаний наша сборная обеспечила себе третью награду, пропустив вперед лишь команды Московской и Ленинградской областей. Подобного результата наши гонщики добились впервые.

Г. ИВАНОВ.

На снимке: на финише Ю. Сиротин.

Фото А. Торопова.

ПРЕОДОЛЕВАЯ СЕБЯ

Наш пробег, посвященный 600-летию города Кирова, проводится по инициативе Кировского городского комитета КПСС, горкома ВЛКСМ, горспорткомитета. Одна из основных задач пробега — пропаганда комплекса ГТО, физической культуры и спорта. График очень напряженный — каждый день пробегаем в среднем до 80 км, а иногда дневной об'ем доходит до 95 км. Приходится преодолевать много трудностей, и с каждым этапом ощущаешь победу над самим собой, над километрами.

Нас очень хорошо встретила вологодская земля. В каждом из районов, где мы пробегали (Чагодощенском, Устюженском, Череповецком, Вологодском), руководители местных спортивных, комсомольских, советских организаций выделяли транспорт, обеспечивали питанием и местом для отдыха.

23 июня в 10.00 мы будем финишировать в городе Кирове. А до этого нам предстоит еще пробежать более 1000 км.

С. КОЙКОВ,
профессор Ленинградского политехнического института, командир пробега.

НА СНИМКЕ: марафонцы на площади Революции в Вологде. Крайний слева — С. Н. Койков. Фото А. ТОРОПОВА.

Н. А. КРЮКОВ

Восьмого июня 1974 года на семьдесят первом году жизни скоропостижно скончался старейший работник лесной промышленности, член КПСС с 1942 года, бывший начальник комбината «Череповецлес» Крюков Николай Александрович.

Н. А. Крюков родился в деревне Полюдово Рослятинского района Вологодской области в семье крестьянина.

Всю сознательную жизнь он посвятил делу организации и развития лесной промышленности. После окончания Ленинградской лесотехнической академии в 1925 году он прошел путь от таксатора до начальника комбината. Всесторонне развитый инженер, хороший организатор, чуткий и отзывчивый руководитель, он снискал глубокое уважение и признательность в коллективах предприятий.

На какой бы работе Николай Александрович ни находился, он отличался большим трудолюбием, стремлением глубоко знать дело и партийной принципиальностью.

За многолетнюю плодотворную работу Крюков Н. А. награжден орденом Ленина, двумя орденами Трудового Красного Знамени и медалями.

Светлая память о Николае Александровиче Крюкове навсегда сохранится в наших сердцах.

Группа товарищей.

Редактор Н. М. ЦВЕТКОВ.

ОРБИТА НОВОСТЕЙ

По нашей области

Конкурс медсестер

Конкурсы профессионального мастерства стали в Вытегорской районной больнице традиционными. Вот и недавно здесь прошел такой конкурс. Он состоял из пяти туров. Вначале медсестры письменно отвечали на вопросы: как оказать неотложную помощь при том или ином заболевании. Затем было предложено провести беседу на медицинскую тему, предлагалось решение других задач.

Помимо профессиональных знаний, учитывался общеобразовательный и культурный уровень. Было предложено, например, по фотографиям назвать архитектурные памятники истории, рассказать о памятном событии из своей жизни, ответить на ряд других вопросов.

Наибольшее количество баллов в этом интересном конкурсе набрала медсестра детского отделения Валентина Журавлева. Ей вручены красная лента победительницы и специальный диплом.

Е. ЧУМБАРОВ.

Слет на берегу Уфтюги

В живописном сосновом бору на берегу Уфтюги вырос палаточный городок. Его построили учащиеся школ, прибывшие на районный слет туристов. Каждая школа представлена командой из восьми человек.

В первый день состоялись соревнования по ориентированию. Предстояло отыскать на местности шесть точек на трассе протяженностью четыре километра. Победительницей стала команда Октябрьской восьмилетней школы, дружина которой признана правофланговой.

Следующий день слета — на полосе препятствий. Лучшее время показали учащиеся Уфтюгской восьмилетней школы.

В этот же день состоялись соревнования по топографии и краеведению, сдаче норм ГТО, конкурс поваров и смотр школьных стенгазет.

Завершился районный слет посещением краеведческого музея Уфтюгской восьмилетней школы.

А. ШВЕЦОВА.
Усть-Кубинский район.

«По вологодской земле»

Под таким названием на книжных прилавках появилась новая туристская схема-буклет. Русский Север с каждым годом привлекает все больше туристов. Живописные озера и реки соседствуют с современными гидротехническими сооружениями, памятники седой старины — с новостройками.

Всесоюзный туристский маршрут «По вологодской земле» познакомит туристов с крупным индустриальным городом Череповцом, с незабываемыми памятниками древнерусского зодчества в Кириллове, Ферапонтове, Белозерске, Вологде, с природой этого северного края.

В. ГАРКУША.

ТУРИСТСКИМИ «ТРОПАМИ» УСТЮГА

ПРОБЛЕМЫ ОТДЫХА И ТУРИЗМА

Легендарен, изукрашен мастеровыми людьми многих веков Великий Устюг. Округлые главы соборов, кружевные гипсовые барельефы гражданских зданий, причудливые архитектурные ансамбли, древний вал Городища придают городу колорит прямо сказочный. Стариной веет отовсюду: от метровой толщины кирпичных стен, от изразцовых печей, еще сохранившихся в домах, и даже от вполне современного памятника землепроходцу Семену Дежневу.

Прекрасные росписи Прокопьевской церкви Успенского собора знакомят теперь посетителей с древнерусской живописью. И уже тесно стало от обилия экспонатов местному музею.

Кстати, о музее. Широко славится он своим богатством. Все найдет здесь любознательный турист: изразцы и шкатулки с «морозом» по жести, черненое серебро и старинный фарфор, удивительно тонкие резные поделки из кости и картины известных мастеров кисти. Музейная книга отзывов пестрит восторженными записями. Неподдельно изумление людей самых разных: из Калуги и Котласа, Пскова и Брянска, Нарьян-Мара и Ростова-на-Дону...

Я выписал один из отзывов. «Хорошо, что у нас в стране есть такие замечательные музеи, как ваш. Здесь можно узнать немало такого, что навсегда сохранится в памяти человека».

Впрочем, Устюг Великий — не только старина. Славен историей своей судоремонтный завод, единственная, пожалуй, в стране фабрика северной черни, фабрика художественных кистей, широко известна щетинно-щеточная фабрика... Тенистые парки, скверы, размашистый разлив Сухоны, все это—мечта туриста.

Турист едет. Год от года растут толпы этого кочевого племени на улицах Великого Устюга. Едет турист «организованный», едва ли не больше прибывает «дикарей».

Вот данные Великоустюгского филиала Вологодского бюро путешествий и экскурсий. В лето 1974 года каждую неделю будут приезжать 90 туристов по централизованным маршрутам: «Северная Двина», «Северное кружево», по путевкам Московского бюро путешествий и экскурсий. Это люди чуть ли не со всей европейской территории Союза: из средней России, из Ленинграда и Прибалтики, из Архангельска и Коми АССР.

Кроме того, каждую неделю по однодневным путевкам прибывает около 60 человек из прилегающих к Устюгу районов. А уж «дикарей» здесь и вовсе не учитывают, хотя предчувствуют их «нашествие».

Показать гостям устюжане могут многое: музей и его филиал, Троице-Гледенский монастырь, церкви Дмитрия Солунского и Сергия Радонежского. Поднимутся туристы на колокольню Успенского собора, впервые в нынешнем сезоне перешагнут порог Михайло-Архангельского монастыря. И, конечно, увидят современный Устюг.

Отдел культуры горисполкома совместно с музейными работниками прошел рейдом по местам, которые будут показаны туристам. Подготовлены и знающие экскурсоводы.

Сложнее другое. Почти 200 гостей каждую неделю надо, как в сказке говорится, «напоить, накормить и спать уложить». А чем располагает местный филиал бюро путешествий и экскурсий? Пока что ему обещано 30 мест в новой гостинице, 30 мест в старой гостинице, 30 мест на дебаркадере пристани. Итого—90. Ясно, что вопрос с размещением туристов надо решать и решать срочно.

Председатель горсовета А. Н. Плеханов на вопрос о том, не будут ли туристы испытывать трудности с жильем, ответил:

— Попытаемся разместить их в общежитиях учебных заведений. Все равно летом общежития свободны. Хотя руководители учебных заведений пойдут на это, видимо, с неохотой...

Допустим, что с размещением туристов вопрос разрешится. Но есть и другие проблемы. Серьезно подумать придется работникам общественного питания, чтобы не создавалось заторов и очередей в столовых. Да не мешало бы подключиться к обслуживанию туристов и руководителям щетинно-щеточной фабрики, фабрики «Северная чернь», литейно-механического завода. Почему?

Да хотя бы потому, что сейчас туристу нечего купить из великоустюгских сувениров. Ни сувенирной щетки, ни изделий из серебра с чернью, даже простого значка с гербом Великого Устюга в магазинах нет. Довольствуются гости пока что лишь книгами да открытками с видами Великого Устюга. Наверное, есть резон ведущим предприятиям поделиться с городом «от щедрот своих».

В перспективе Великий Устюг, видимо, станет местом паломничества все большего числа туристов. Об этом с надеждой и озабоченностью говорят сегодня многие устюжане. Однако жить одними надеждами теперь уже не годится. Надо именно сейчас начинать заботиться о ликвидации многих «узких» мест на туристской тропе в Великий Устюг.

В. ЧУЖГИН.

НОВОСТИ ИСКУССТВА И ЛИТЕРАТУРЫ

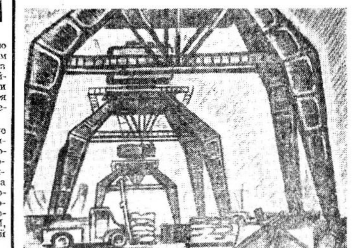

ИЗ БЛОКНОТА ХУДОЖНИКА БОРИСА ШВАРКОВА

Вологодский порт. Александр Егорович Нишкин — портовый рабочий, Александр Дмитриевич Муравьев — крановщик, награжденный орденом Трудового Красного Знамени.

Фоторепродукция А. ЖИДКОВА.

ПАМЯТИ ЯШИНА

Жизнь и творчество замечательного русского советского поэта Александра Яшина были связаны с родной ему Вологодчиной от первого и до последнего дня. Благодарные земляки поэта свято чтут его память.

Недавно из Никольска пришло сообщение о том, что исполком Никольского районного Совета принял решение о мероприятиях по увековечению памяти Александра Яшина. В большой список этих мероприятий входит установление в июле этого года памятника-надгробия на Бобришном Угоре, где похоронен поэт. Бронзовый памятник, изготовленный в подмосковном городе Мытищи (автор— скульптор В. А. Михалев), Вологодской писательской организацией в конце апреля отправлен в Никольск.

Решено также считать в районе день памяти А. Яшина — 11 июня, традиционным Днем поэзии, а день рождения поэта— 27 марта отмечать ежегодно торжественным вечером в школе-интернате. Школьный музей Александра Яшина в Никольске, дом, где родился и жил поэт в деревне Блудново, и дом поэта на Бобришном Угоре становятся отныне единым мемориальным комплексом при районном краеведческом музее.

Здание школы-интерната вместе с памятником А. Яшину берется под государственную охрану, и райисполком решил ходатайствовать перед облисполкомом о присвоении Никольской школе-интернату имени Александра Яшина.

Целый ряд мероприятий предстоит провести исполкому Пермасского сельского Совета совместно с правлением колхоза «Родина». Здесь, в родных местах поэта, решено установить мемориальные надписи при в'езде в Блудново: «Здесь, в деревне Блудново родился, вырос, жил и работал поэт Александр Яшин» и на здании начальной школы в Блуднове: «Здесь в 1920—1924 гг. учился Александр Яшин (Попов). Школа основана дедом поэта — М. М. Поповым».

На Бобришном Угоре и в его окрестностях решено создать Яшинский заповедник, «установив мемориальную зону вокруг дома поэта и охранную зону вокруг мемориальной с запрещением новых построек и искажения ландшафта на расстоянии 1,5—2 километра». Яшинская мемориальная зона на родине поэта будет благоустроена.

Следует сказать, что пора уже подготовить к изданию набор открыток с видами яшинских мест на Вологодчине (Никольска, Блуднова, Бобришного Угора). Они бы тоже служили большому и доброму делу — увековечению памяти Александра Яковлевича Яшина. Эта мысль высказана и в решении Никольского райисполкома.

А. ГРЯЗЕВ.

КОНЦЕРТ УДАЛСЯ

Со сцены Дома культуры в селе Верховажье в этот вечер звучала музыка Чайковского и Бетховена, Гедике и Моцарта, Шостаковича, Прокофьева и других композиторов, народные песни России и Украины. Не часто бывают такие концерты у нас —всего два раза в год, когда музыкальная школа дает свои отчетные концерты за полугодие и за весь учебный год. Вот такой концерт и прошел здесь на днях.

Музыкальная школа работает третий год. Здесь три учителя-воспитателя: Наталья Евгеньевна Шумилова, Людмила Александровна Блинкова и Михаил Васильевич Саенко. Все они в недавнем прошлом—выпускники Вологодского музыкального училища. И работают умело, старательно, много.

Успехи их воспитанников, выступивших в концерте, были неоспоримы. Слушатели горячо и долго аплодировали ребятам. Концерт удался.

Т. АЖГИБКОВ.

В КОНЦЕ НОМЕРА

ПО ОБЛАСТИ, ПО СТРАНЕ

«НАША ЖИЗНЬ»

В областной спецбиблиотеке для слепых состоялся торжественный вечер, посвященный 50-летию со дня выхода первого номера журнала «Наша жизнь». Внимательно, с большим интересом слушали собравшиеся историю возникновения журнала.

Уже в первые годы Советской власти была признана необходимость печати специально для слепых. В 1923 году первому слепому журналисту в России, педагогу и общественному деятелю Александру Павловичу Белорукову был выдан мандат на редактирование ежемесячного журнала. В апреле 1924 года тиражом 100 экземпляров вышел первый номер журнала, напечатанный рельефно-точечным шрифтом.

С тех пор, на протяжении полувека находясь в общем строю периодической печати, журнал «Наша жизнь» пропагандирует решения партии и правительства, отражает на своих страницах как живут, работают, учатся и отдыхают незрячие, содействует воспитанию их в духе высокой сознательности и коммунистической идейности.

К своему 50-летию редколлегия журнала получила десятки поздравлений: от редколлегии газеты «Советская Россия», министра социального обеспечения РСФСР Д. Комаровой, от редколлегии журнала «Военный вестник» и т. д. На торжестве выступили также общественные корреспонденты журнала, звучали стихи. Баснописец А. Власов поделился воспоминаниями о встречах с А. П. Белоруковым.

Н. КОРОТКОВА.
г. Череповец.

БЕССТРАШНАЯ ВАХТА «БЕССТРАШНОГО»

Экипаж спасательного морского буксира «Бесстрашный» спас в Баренцевом море и привел в Кольский залив английский рыболовный траулер «Викторэ».

Когда капитан «Бесстрашного» М. Отводенко, узнав из радиограммы о пожаре на «Викторе», подоспел к месту катастрофы, английская команда уже оставила траулер и перешла на другое судно своих соотечественников, находившееся в этом районе. Погода не благоприятствовала спасателям, но капитан М. Отводенко сумел подвести буксир к горевшему траулеру на минимально безопасную позицию. Меткими ударами мощных водяных струй удалось сбить пламя с наиболее крупных очагов пожара. К траулеру на шлюпке подошла аварийная партия.

Благодаря самоотверженным действиям и высокой профессиональной подготовке советским морякам удалось потушить пожар на английском судне.

Экипаж «Бесстрашного» — один из лучших среди спасательных буксиров Мурманского морского рыбного порта. В течение десяти лет патрулирования в промысловых районах Атлантики он неоднократно оказывал помощь многочисленным советским и иностранным рыболовным судам. Однажды за четырехмесячный рейс моряки буксира помогли выстоять в схватке со стихией и спасли в открытом море 27 судов.

В. ЗАСУХИН,
корр. ТАСС.

ПОСЛЕДНЯЯ ПАЧКА СИГАРЕТ

Необычную коллекцию — около 150 пачек табака, сигарет и папирос собрал некурящий В. Д. Суворов, врач одной из поликлиник Ленинграда. Его пациенты, твердо решив избавиться от вредной привычки курить, оставляют на память доктору последнюю пачку сигарет или папирос.

Много лет врач читает лекции, проводит беседы, выступает со статьями в печати, направленными против табака и алкоголя. Усилия Владимира Дмитриевича не бесплодны: только в горном институте имени Г. В. Плеханова, над которым шефствует терапевт, за последние три года бросили курить свыше тысячи студентов.

Б. ИРТЫШСКИЙ,
корр. ТАСС.

ТЕАТР

БРЯНСКИЙ ГОСУДАРСТВЕННЫЙ ДРАМАТИЧЕСКИЙ ТЕАТР
В помещении драмтеатра
11, 12 июня
«ДАМА-НЕВИДИМКА»
Начало в 19.30.

КИНО

Им. ЛЕНИНСКОГО КОМСОМОЛА — новая широкоформатная цветная кинокомедия **«Нейлон 100%»**. Сеансы: 9.30, 11.20, 13.10, 15, 16.50, 18.40, 20.30 (удл.).

«САЛЮТ». Большой зал—новый цветной художественный фильм **«Полуночник»**. Сеансы: 9.40, 15.30 (удл.). На сеансах в 19.30 (удл.), 21.40 — новый художественный фильм **«Хлеб пахнет порохом»**. По просьбе зрителей в 11.30, 13.30, 17.30—художественный фильм **«Командир счастливой «щуки»**. ЗАЛ КИНОХРОНИКИ — новый документальный фильм **«Граница»**. Сеансы: 12.40, 14.40, 16.40. На сеансах в 13.40, 15.40 — новый научно-популярный фильм **«Жизненная линия»**. В 10, 17.40, 20.20 — художественный фильм— **«Тени исчезают в полдень»** (вторая серия в двух частях).

«РОДИНА» — новый художественный фильм— **«Мосты»**. Сеансы: 11.30, 17.30, 19.30 (удл.). По просьбе зрителей в 9.30, 13.30, 15.30, 21.50 — **«Калина красная»**.

ДВОРЕЦ КУЛЬТУРЫ ЖЕЛЕЗНОДОРОЖНИКОВ — художественный фильм **«Невероятные приключения итальянцев в России»**. Сеансы: 15, 17, 19, 21 час.

«ОКТЯБРЬ»—новый цветной художественный фильм «Третий» (производство киностудии «Дефа»—ГДР). Сеансы: 15, 17, 19 (удл.), 21 час. На сеансе в 13 часов — **«Пятнадцатая весна»**.

«СПУТНИК» — новая цветная кинокомедия **«Невероятные приключения итальянцев в России»**. Сеансы: 11, 13, 15, 17, 19, 21 (удл.).

КЛУБ ЗАВОДА «СЕВЕРНЫЙ КОММУНАР» — **«Бессмертный атаман»**. Сеансы: 18, 20 часов.

Смотрите, слушайте

СРЕДА, 12 ИЮНЯ

ТЕЛЕВИДЕНИЕ

ПЕРВАЯ ПРОГРАММА

9.05—Цв. тел. Утренняя гимнастика. 9.20 — Новости. 9.30—Цв. тел. Для детей. «Выставка Буратино». 10.00 — Цв. тел. «Приключение Доврана». Художественный фильм. 11.05 — «Наука — сельскому хозяйству». 16.25 — Для школьников. 16.55 — Встреча избирателей Московского городского избирательного округа с кандидатом в депутаты Верховного Совета СССР тов. А. Н. Косыгиным. 19.15 — Цв. тел. Концерт советской песни. 19.45 — Цв. тел. Премьера телевизионного художественного фильма «Причал», 1-я серия. 21.00 — «Время». 21.45 — Цв. тел. «А ну-ка, девушки!».

ВТОРАЯ ПРОГРАММА

18.30—Для школьников «Всемирный следопыт». 19.00—«Москва». 19.30—Концерт участников художественной самодеятельности. 20.00—«Иду в рабочие». Телевизионный очерк. 20.30 — Цв. тел. «Спокойной ночи, малыши!» «Дудочка и кувшинчик». 20.45 — «Подмосковье». 21.15—«В эфире—«Молодость». 21.45—Цв. тел. «Всего три недели». Телевизионный художественный фильм. 1-я серия.

РАДИО

12 ИЮНЯ

6.30—7.00 — Обзор газеты «Красный Север». Передача «Для вас, труженики села». 7.20—7.30 Передача «Из опыта партийной работы». 7.30—7.40 — Передача «От выборов до выборов».

ДОРОГИЕ ЧИТАТЕЛИ!

НЕ ЗАБУДЬТЕ ОФОРМИТЬ ПОДПИСКУ НА ОБЛАСТНУЮ ГАЗЕТУ «КРАСНЫЙ СЕВЕР»

НА ВТОРОЕ ПОЛУГОДИЕ 1974 ГОДА

ПОДПИСКА ЗАКАНЧИВАЕТСЯ 25 ИЮНЯ.

ВОЛОГОДСКИЙ ТЕХНИКУМ ЖЕЛЕЗНОДОРОЖНОГО ТРАНСПОРТА
ДЛЯ УЧАЩИХСЯ, ОКОНЧИВШИХ 8 КЛАССОВ,
с 17 июня
ПРОВОДИТ КРАТКОСРОЧНЫЕ
ПОДГОТОВИТЕЛЬНЫЕ КУРСЫ

Заявления принимаются в канцелярии техникума по адресу: г. Вологда, Техникумовский проезд, 4.

СРЕДНЯЯ ШКОЛА № 8 ВОЛОГОДСКОГО ГОРОНО
ОБЪЯВЛЯЕТ
ПРИЕМ УЧАЩИХСЯ В 9-е КЛАССЫ
с углубленным изучением курса
МАТЕМАТИКИ

Обучение в этих классах обеспечивает учащимся повышенную подготовку по математике, развитие теоретических способностей в соответствии с интересами и наклонностями, способствует сознательному выбору профессии.

Зачисление учащихся производится на основании письменного заявления учащегося и согласия родителей (или лиц, их заменяющих), с приложением свидетельства о восьмилетнем образовании и медицинской справки о состоянии здоровья.

Адрес школы: г. Вологда, ул. Мира, 56. Телефоны: 2-47-22, 2-42-12.

ВАГОННОЕ ДЕПО ВОЛОГДА
ПРОВОДИТ НАБОР
на двухмесячные курсы по подготовке
ОСМОТРЩИКОВ ВАГОНОВ

На курсы принимаются лица в возрасте не моложе 18 лет, с образованием 8—10 классов.

Начало занятий 20 июня.

В период учебы выплачивается стипендия 80 рублей в месяц. ОКОНЧИВШИМ КУРСЫ предоставляется работа осмотрщиками вагонов, выдается спецодежда и форменное обмундирование (пальто, летний и зимний костюмы).

Одиноким предоставляется общежитие.

ОБРАЩАТЬСЯ: Движенческий переулок, 8, отдел кадров вагонного депо.

Проезд автобусом маршрутов №№ 2, 3, 7, 9, 12, 15, 101 до остановки «Вокзал».

ПРИГЛАШАЮТСЯ НА РАБОТУ:

СРОЧНО асфальтировщики, плотники, землекопы, рабочие зеленого строительства, газонокосильщики, рабочие цветоводства (женщины), тракторист, грейдерист, шофер—управлением «Дорремзеленстрой». Одиноким (женщинам) предоставляется общежитие. Обращаться в бюро по трудоустройству—ул. Добролюбова, 2;

машинист башенного крана, машинисты бульдозера, токари, рабочие в формовочный цех, рабочие в цех обжига, грузчик, воспитатель в общежитие — Вологодским кирпичным заводом № 1. Оплата труда сдельно-премиальная. Одиноким предоставляется благоустроенное общежитие. Обращаться в бюро по трудоустройству — ул. Добролюбова, 2.

Коллектив Белоручейского, Белозерского и Вашкинского леспромхозов глубоко скорбят по поводу смерти бывшего начальника комбината «Череповецлес»
КРЮКОВА
Николая Александровича
и выражают глубокое соболезнование родным и близким покойного.

ЭТО ИНТЕРЕСНО

СУПРУГИ ПЛЫВУТ ЧЕРЕЗ ОКЕАН

Молодая болгарская чета Юлия и Дончо Папазовы из Софии 26 апреля с. г. отправились в длительное и в некоторой степени опасное путешествие через Атлантический океан.

Их лодка «Джу-4» имеет в длину 7,93 м и в ширину—2,68 метра. На ней Папазовым предстоит проделать путь в 8 тысяч километров, что по их расчетам займет приблизительно 100 дней.

Цель экспедиции, получившей название «Планктон-3», — установить, сколько дней может прожить человек, питаясь минимальным количеством еды, добавляя к ней зоопланктон из океана. Молодая чета уже совершила две подобные экспедиции по Черному морю.

На снимке: Юлия и Дончо Папазовы снаряжают свою лодку «Джу-4». Фото БТА—АПН.

ГЕ—01876 Индекс 50567. Объем 2 п. л. Тир. 98000. Зак. 4408.

Областная типография, г. Вологда, ул. Калинина, 2.