Вологодская обл. библиотека им. И. В. Бабушкина

Пролетарии всех стран, соединяйтесь!

КРАСНЫЙ СЕВЕР

СРЕДА, 16 ЯНВАРЯ 1974 г.

№ 13 (16957)

Цена 2 коп.

ГАЗЕТА ОСНОВАНА В МАЕ 1917 ГОДА

Выходит шесть раз в неделю

ОРГАН ВОЛОГОДСКОГО ОБЛАСТНОГО КОМИТЕТА КПСС И ОБЛАСТНОГО СОВЕТА ДЕПУТАТОВ ТРУДЯЩИХСЯ

Центральный Комитет КПСС обращается ко всей партии, ко всему советскому народу с призывом в 1974 году умножить трудовые усилия в борьбе за успешное претворение в жизнь решений XXIV съезда КПСС, еще шире развернуть социалистическое соревнование за досрочное выполнение плановых заданий под лозунгом — дать продукции больше, лучшего качества, с меньшими затратами.

(ИЗ ОБРАЩЕНИЯ ЦЕНТРАЛЬНОГО КОМИТЕТА КПСС К ПАРТИИ, К СОВЕТСКОМУ НАРОДУ).

СОЦИАЛИСТИЧЕСКИЕ ОБЯЗАТЕЛЬСТВА трудящихся города Череповца на 1974 год

Трудящиеся города Череповца, претворяя в жизнь исторические решения XXIV с'езда КПСС и соревнуясь за досрочное выполнение заданий девятой пятилетки, новыми трудовыми успехами ознаменовали 1973 год, решающий год пятилетки. Коллективы промышленных предприятий досрочно, 28 декабря, выполнили годовой план по об'ему реализации продукции и выпуску важнейших видов изделий. Сверх плана три лет пятилетки реализовано продукции на 47 млн. рублей и дополнительно произведено: чугуна—184 тыс. тонн, стали —255 тыс. тонн, проката — 108 тыс. тонн, метиных изделий—5,6 тыс. тонн, древесностружечных плит — 10,1 тыс. куб. метров, минеральных удобрений — 43 тыс. тонн.

По сравнению с 1970 годом производство промышленной продукции возросло на 20,3 процента. Успешно справились с выполнением плана трех лет пятилетки коллективы строительных, транспортных организаций, коммунальных и бытовых предприятий. По сравнению с 1970 годом об'ем строительно-монтажных работ возрос на 52 процента, об'ем бытовых услуг населению — на 35,2 процента, розничный товарооборот—на 22,2 процента. За годы пятилетки значительно возросли производственные мощности промышленных предприятий города. Только в 1973 году введены в эксплуатацию агрегаты поперечной резки листов отделки стана «2000», мощности цеха холодноштампованной посуды на 10 тыс. тонн в год на металлургическом заводе, мощности по производству холодногнутых профилей и гнутых профилей на сталепрокатном заводе, спичечная фабрика, тепличный комбинат совхоза «Молодежный», пусковой комплекс Парфеновской птицефабрики, вторая очередь очистных сооружений водопроводно-канализационного хозяйства города. Построен первый пусковой комплекс химического завода. Развернуты работы по строительству стана «2000».

За три года пятилетки построено жилых домов общей площадью 454 тыс. кв. метров, три общеобразовательных школы на 2940 мест, детские дошкольные учреждения на 1260 мест, три поликлиники на 1500 посещений, широкоформатный кинотеатр на 800 мест.

Трудящиеся города с большим воодушевлением встретили решения декабрьского (1973 г.) Пленума Центрального Комитета КПСС и Обращение ЦК КПСС к партии, к советскому народу. Трудящиеся города Череповца восприняли Обращение Центрального Комитета КПСС, как свое кровное дело, решили умножить трудовые усилия в борьбе за успешное претворение в жизнь решений XXIV с'езда партии, еще шире развернуть социалистическое соревнование за досрочное выполнение плановых заданий 1974 года под лозунгом «Дать продукции больше, лучшего качества, с меньшими затратами» и приняли на 1974 год следующие социалистические обязательства:

ПО ПРОМЫШЛЕННОСТИ

Государственный план по об'ему реализации продукции и выпуску большинства важнейших изделий с учетом принятых отдельными коллективами встречных планов выполнить досрочно, 26 декабря. Произвести сверх плана: чугуна—30 тыс. тонн, стали—25 тыс. тонн, проката —18 тыс. тонн, кокса—30 тыс. тонн, сортовой холоднотянутой стали—1000 тонн, проволоки обыкновенного качества—1500 тонн, сетки металлической—400 тонн, гвоздей —180 тонн, электродов—300 тонн, минеральных удобрений—16 тыс. тонн, сборного железобетона — 2,3 тыс. куб. метров, силикатного кирпича —1 млн. штук, древесностружечных плит — 500 куб. метров.

Увеличить выпуск товаров народного потребления по сравнению с 1973 годом на 17,5 млн. рублей и произвести сверх плана хлопчатобумажных и полушерстяных тканей—3 тыс. кв. метров, бельевого и верхнего трикотажа — 12 тыс. штук, спичек — 1 тыс. условных ящиков.

Осуществить комплекс мер по механизации и автоматизации производства, внедрению новой техники, прогрессивной технологии и научной организации труда. Провести реконструкцию 15 цехов и производств, установить 22 поточно-механизированные и конвейерные линии, 211 единиц высокопроизводительного оборудования. Улучшить технико-экономические показатели основных агрегатов. Повысить использование полезного об'ема доменных печей на один процент. Увеличить суточный с'ем стали с одного квадратного метра пода мартеновских печей на 5,4 процента.

За счет этих мероприятий, а также дальнейшего совершенствования структуры производства и управления условно высвободить не менее 850 человек промышленно-производственного персонала, достигнуть уровня производительности труда, предусмотренного контрольными цифрами на четвертый год пятилетки, и обеспечить за счет этого 88 процентов прироста об'ема производства промышленной продукции.

От внедрения рационализаторских предложений и изобретений получить условный экономический эффект не менее 4 млн. рублей.

Ускорить освоение проектных мощностей новых цехов и агрегатов на металлургическом и азотнотуковом заводах, максимально освоить мощности филиала № 2 швейного об'единения «Рассвет» в спечной фабрике, на 6 месяцев раньше установленного срока вывести на проектную мощность первый пусковой комплекс сернокислотного производства на химическом заводе. Перекрыть на 8 процентов нормативные сроки освоения цеха стальных фасонных профилей сталепрокатного завода, за счет чего дополнительно произвести 1400 тонн продукции.

Продолжить работу по повышению качества и надежности выпускаемой продукции, по внедрению новых стандартов, сдачи продукции с первого предъявления, добиться присвоения государственного Знака качества 6 видам продукции. Освоить выпуск не менее 80 видов новых изделий.

За счет постоянного совершенствования производственных процессов, технологии производства, бережливого и более рационального использования сырья, материалов, топлива, электроэнергии, значительного сокращения отходов и потерь сэкономить черных металлов 6 тыс. тонн, условного топлива — 15,5 тыс. тонн, электроэнергии—40 млн. киловатт-часов.

Получить 2,5 млн. рублей сверхплановой прибыли.

В соответствии с комплексными планами социального развития коллективов повысить квалификацию, обучить новым и смежным профессиям около 16 тыс. рабочих.

ПО СТРОИТЕЛЬСТВУ

Годовой план строительно-монтажных работ выполнить досрочно—28 декабря, сдать в эксплуатацию первую очередь шпинкоплодового стана «2000» мощностью 3 млн. тонн проката в год на металлургическом и вторую очередь сернокислотного производства на химическом заводах—к 20 декабря, комплекс по производству этилбензола на азотнотуковом заводе—25 декабря.

Выполнить годовой план подрядных работ по сельскому строительству досрочно—25 декабря. Завершить строительство и сдать в эксплуатацию комплекс Череповецкой свинофабрики на 54 тысячи голов—15 декабря.

С начала года вести высокими темпами и более равномерно по кварталам строительство об'ектов жилищно и культурно-бытового назначения и ввести в эксплуатацию школы на 1280 мест, три дошкольных учреждения на 840 мест, торговые центры, крытый рынок на 500 торговых мест. С опережением вести строительство производственных баз строительных и монтажных организаций.

За счет внедрения мероприятий технического прогресса, рационализаторских предложений и планов НОТ перевыполнить плановое задание по росту производительности труда на 15 процентов, получить экономический эффект не менее 5,5 млн. рублей, в том числе на строительстве стана «2000»—1,5 млн. рублей, снизить плановую себестоимость перевозкам выполнить к 30 декабря и перевезти сверх плана 300 тысяч пассажиров.

Внедрить трехпрограммное радиовещание в основном районе города и вторую программу Центрального телевидения, дополнительно ввести в эксплуатацию 10 каналов прямой междугородной связи.

ПО ТОРГОВЛЕ, БЫТОВОМУ ОБСЛУЖИВАНИЮ НАСЕЛЕНИЯ И БЛАГОУСТРОЙСТВУ ГОРОДА

План розничного товарооборота выполнить досрочно, 20 декабря. План реализации продукции собственного производства предприятий общественного питания выполнить 29 декабря и дать сверх плана продукции на 150 тыс. рублей. Дополнительно, в централизованном порядке, закупить товаров на 75 млн. рублей. Довести удельный вес торговли по методу самообслуживания в общем товарообороте до 70 процентов. Ввести в эксплуатацию в I квартале фруктохранилище овоща металлургического завода и в III квартале — картофелехранилище на 4800 тонн, в течение года сдать предприятий общественного питания на 2000 посадочных мест, в том числе на 800 мест —на стане «2000». Построить 6 продовольственных и 2 промтоварных магазина с общей площадью торговых залов 1800 кв. метров.

Увеличить об'ем бытовых услуг на 400 тыс. рублей. Продолжить работу по расширению материально-технической базы предприятий быта. Повысить культуру бытового и коммунального обслуживания трудящихся. Сократить сроки исполнения заказов, обеспечить высокое качество выполняемых работ.

Построить и капитально отремонтировать 165 тыс. кв. метров дорог и тротуаров, посадить 15,5 тыс. деревьев, 185 тыс. кустарников, оозеленить территорию на площади —18,5 га. Продолжить работу по очистке воздушного и водного бассейнов, по организации санитарно-защитных зон в районах азотнотукового, сталепрокатного, металлургического заводов и завода силикатного кирпича. Завершить все работы по расширению очистных сооружений водопровода и канализации.

Отработать в течение года на благоустройстве города каждому рыскому жителю по 15 часов. 13 апреля провести общегородской коммунистический субботник.

Социалистические обязательства обсуждены и приняты коллективами предприятий и организаций Череповца и одобрены партийным активом города.

ПО ШЕФСКОЙ ПОМОЩИ СЕЛЬСКОМУ ХОЗЯЙСТВУ

Коллективами предприятий и организаций города продолжить работу по оказанию шефской помощи колхозам, совхозам и другим сельскохозяйственным предприятиям города Череповца и Шекснинского и Устюженского районов. Выполнить в этих районах и подсобных хозяйствах работы по окультуриванию и механизации животноводческих помещений и других сельскохозяйственных об'ектов в об'еме, превышающем 2,4 млн. рублей, построить силосно-сенажных траншей общей емкостью 35,5 тыс. тонн, заготовить в децентрализованном порядке нестандартного оборудования и запасных частей на 1,35 млн. рублей. Оказать необходимую помощь подшефным совхозам и колхозам в проведении зимовки скота, весенне-полевых и уборочных работ, ремонте сельскохозяйственной техники, подготовке механизаторских кадров.

Отработать на сельскохозяйственных работах не менее 250 тыс. человеко-дней. Досрочно выполнить заказы по поставке минеральных удобрений и другой продукции для сельского хозяйства.

Принимая социалистические обязательства, мы обращаемся к трудящимся городов Вологды и Липецка с предложением продолжить наше традиционное социалистическое соревнование.

Работники промышленности, строительства, транспорта, коммунально-бытовых предприятий, торгующих организаций города, широко развернув социалистическое соревнование, сделают 1974 год годом ударного труда и тем самым внесут достойный вклад в осуществление задач, поставленных XXIV с'ездом КПСС.

РАБОЧИМ, ИНЖЕНЕРНО-ТЕХНИЧЕСКИМ РАБОТНИКАМ, СЛУЖАЩИМ ОРДЕНА ЛЕНИНА ТРЕСТА «ЧЕРЕПОВЕЦМЕТАЛЛУРГСТРОЙ» И СПЕЦИАЛИЗИРОВАННЫХ ОРГАНИЗАЦИЙ МИНМОНТАЖСПЕЦСТРОЯ СССР, ВСЕМ УЧАСТНИКАМ СТРОИТЕЛЬСТВА ЧЕРЕПОВЕЦКОГО ХИМИЧЕСКОГО ЗАВОДА

ДОРОГИЕ ТОВАРИЩИ!

Областной комитет КПСС горячо поздравляет коллективы строителей, монтажников и химиков с большой трудовой победой — завершением строительства первого пускового комплекса Череповецкого химического завода, будущего гиганта большой химии, возводимого на основе самой передовой технологии производства.

Эта замечательная победа достигнута в результате самоотверженного труда рабочих, инженерно-технических работников и служащих, широкого размаха на стройке социалистического соревнования, большой организаторской и политической работы партийных и общественных организаций.

В исключительно сжатые сроки выполнен об'ем строительно-монтажных работ на 66 миллионов рублей, выкуплено и перемещено 10,6 миллиона кубометров грунта, уложено 100 тысяч кубометров монолитного бетона и железобетона, смонтировано 19 тысячтонн металлоконструкций, 6550 тонн технологического оборудования, проложено 83 километров технологических трубопроводов и 21 километр железнодорожных путей.

Ввод в эксплуатацию комплекса по производству серной кислоты является важным вкладом в развитие производства минеральных удобрений, в выполнение грандиозной программы развития сельского хозяйства, намеченной XXIV с'ездом партии.

Областной комитет КПСС выражает уверенность в том, что все участники строительства, внедренцы и рационализаторы декабрьского (1973 г.) Пленума ЦК КПСС, приумножат достигнутые успехи, еще шире развернут социалистическое соревнование и обеспечат досрочное выполнение заданий пятилетки и правительства по развитию Череповецкого химического завода в девятой пятилетке.

Желаем вам, дорогие товарищи, новых трудовых побед на благо нашей великой Родины.

ОБЛАСТНОЙ КОМИТЕТ КПСС.

ГИГАНТ В СТРОЮ

ЧЕРЕПОВЕЦКИЙ ХИМИЧЕСКИЙ ЗАВОД ВСТУПИЛ В СТРОЙ ДЕЙСТВУЮЩИХ ПРЕДПРИЯТИЙ. ВЫДАНА СЕРНАЯ КИСЛОТА — ПЕРВАЯ ПРОДУКЦИЯ ГИГАНТА ПО ПРОИЗВОДСТВУ МИНЕРАЛЬНЫХ УДОБРЕНИЙ.

Комплекс сооружений химического завода не поражает взглядом. Не обойдешь и за день все корпуса, цепи аппаратов, галереи трубопроводов, трассы коммуникаций. И это лишь первая очередь.

Тысячи строителей, монтажников и наладчиков участвовали в ее сооружении. Сегодня даже невозможно перечислить всех героев стройки. Назовем лишь некоторые коллективы.

Вершинной мастерства можно считать работу, выполненную бригадой заслуженного строителя РСФСР А. Иванова из «Коксохиммонтажа». Впервые в монтажной практике бригаде на специальном стенде сборки многоэтажный стальной каркас осадительных электродов, а потом одним блоком поставила его в контентный аппарат. Четыре месяца сэкономили монтажники на этой операции.

Нельзя не отметить работу комплексной бригады из «Химстроя-1», возглавляемой И. Соколовым. Она одной из первых на промышленной стройке стала трудиться по методу бригадного подряда. Когда на сооружении трассы гидроудаления огарка наметился срыв из-за несвоевременной выдачи технической документации, то хинстроевцы, наладив трехсменную работу, вывели этот участок из прорыва.

Таких примеров на стройке было множество.

Еще в начале декабря на стройку прибыло оборудование, и мало кому верилось, что перед Новым годом начнется пуск завода.

А начался он еще раньше. 15 декабря на свои рабочие места заступили эксплуатационники. Они поставили на разогрев обжиговые печи. Пока строители и монтажники сдавали по актам технической готовности сернокислотный цех, они готовили его к эксплуатации.

В этот период в партийной группе цеха прошло собрание. Коммунисты внесли предложение досрочно освоить запроектированную мощность технологических аппаратов.

На чем основана эта уверенность?

Прежде всего на том, что здесь, можно сказать, сконцентрован всесоюзный опыт. На пуск завода приехали специалисты со всех концов страны: начальник смены В. Катышев — из Темир-Тау, старшие аппаратчики В. Рагуляев и В. Коленченко—из Гомеля, Г. Юровский — из Ревды. Есть здесь специалисты из Воскресенска, Алмалыка, Новомосковска и Кинешсма. Вот этот всесоюзный опыт, приложенный к новейшему оборудованию, и позволяет надеяться на то, что проектная мощность производства будет освоена досрочно.

Итак, технологический процесс начался. В обжиговые печи подан колчедан, который превращается в сернистый газ. Пройдя сложнейшую систему очистки, промывки, сушки и поглощения, этот газ попадает в контактный аппарат, где превращается в кислоту.

Так коротко словами, а на деле...

На полимолетра протянулись цепь технологических аппаратов сернокислотного производства. Во всю ширину стены стоят панели с сотнями приборов, и с о ними пульсы процессы. Две недели длился пуск цеха. И вот получена кислота. Ее ждут потребители. Первый из них — Череповецкий металлургический завод. Кислота нужна в больших количествах для травления металла перед холодной прокаткой.

Вчера на химическом заводе состоялся многолюдный митинг строителей, монтажников и эксплуатационников, посвященный пуску нового предприятия. Участники его направили рапорт Центральному Комитету КПСС.

На ударной стройке продолжается ударная работа. Сооружается вторая очередь сернокислотного производства такой же мощности, что и вступившая в строй. Строители и монтажники дали слово сдать ее в эксплуатацию на 10 дней раньше установленного срока.

Ю. ДУДОРОВ,
наш соб. корр.

На снимке: сернокислотное отделение химического завода.

Фото Г. Ющенко.

ВЗАИМНЫЙ ОБМЕН ОПЫТОМ ОБОГАЩАЕТ

ПРЕБЫВАНИЕ В НАШЕЙ ОБЛАСТИ ДЕЛЕГАЦИИ ПАРТИЙНЫХ РАБОТНИКОВ И АКТИВИСТОВ ВСРП БОРШОДСКОЙ ОБЛАСТИ ВЕНГЕРСКОЙ НАРОДНОЙ РЕСПУБЛИКИ

Вчера делегация партийных работников и активистов ВСРП Боршодской области Венгерской Народной Республики продолжала обмен опытом партийной работы, знакомство с трудовой деятельностью производственных коллективов, жизнью и бытом трудящихся нашей области.

Гости из Венгерской Народной Республики побывали в совхозе «Тепличный» под Вологдой, ознакомились с комплексом производственного тепличного хозяйства.

В первой же половине дня делегация совершила поездку в поселок Лепсина совхоза «Красная звезда» Вологодского района. Директор совхоза Н. П. Шитов и секретарь парткома Т. А. Шилова рассказали о жизни и деятельности коллектива орденоносного хозяйства. Затем гости осмотрели животноводческую ферму крупного рогатого скота «Семенково-2», новый комплекс свинофермы, поскольку рабочих совхоза в Дубровском.

Члены делегации побывали в ордена Трудового Красного Знамени колхозе «Родина» Вологодского района. Председатель колхоза Герой Социалистического Труда, депутат Верховного Совета РСФСР М. Г. Лобытов дал характеристику хозяйства, рассказал о перспективах его развития, о неуклонном росте благосостояния тружеников села. Секретарь парткома колхоза В. В. Трифонов рассказал о структуре колхозной парторганизации, содержании и формах ее работы, о лучших людях колхоза. В беседе приняли участие специалисты колхоза. Члены делегации осмотрели ряд производственных и культурно-бытовых об'ектов хозяйства, поселок центральной усадьбы.

Во второй половине дня состоялась поездка членов делегации в колхоз «Заря» Грязовецкого района, на птицефабрики «Вологодская» и «Ермаково» Вологодского района.

Венгерские друзья, знакомясь с жизнью и деятельностью хозяйств Вологодского и Грязовецкого районов, интересовались вопросами сельскохозяйственного производства, особенностями партийной, массово-политической работы на селе, вопросами труда и быта сельского населения, поделились опытом своей работы.

Вместе с делегацией партийных работников и активистов ВСРП Боршодской области Венгерской Народной Республики были первый секретарь Вологодского обкома КПСС А. С. Дрозд, секретарь Вологодского обкома КПСС В. Н. Мизгирев, первый секретарь Вологодского райкома КПСС В. Д. Верейкин, председатель исполкома Вологодского районного совета депутатов трудящихся С. М. Усов.

На снимке: члены делегации на Вологодском государственном подшипниковом заводе № 23.

Фото **Н. Чеснокова.**

Сегодня на 2-й сменной странице

ДЛЯ ЧИТАТЕЛЕЙ ВОЛОГДЫ, ЧЕРЕПОВЦА, КОЛА: очередной выпуск «Рабочей жизни».

ДЛЯ ОСТАЛЬНЫХ ЧИТАТЕЛЕЙ: специальный выпуск «Сельской жизни».

Земледельцы и животноводы области с глубоким интересом изучают Обращение ЦК КПСС к партии, к советскому народу. В этом документе дана высокая оценка работы тружеников села за истекшие три года пятилетки.

Сложны и ответственны задачи, которые ставит партия перед тружениками села на ближайшие годы.

— Но они реальны и выполнимы,—пишут читатели в своих письмах. — Важно, чтобы каждый проникся ответственностью за порученный участок работы. На призыв партии ответим ударным трудом!

ГЛАВНОЕ — АГРОТЕХНИКА

Галина Александровна Завьялова, бригадир совхоза «Сухонский», по итогам минувшего года награждена орденом «Знак Почета».

Сегодня Галина Александровна делится опытом работы.

Наша бригада в минувшем году получила зерновых по 33,3 центнера с каждого из 257 гектаров, овощей в открытом грунте — по 270, корнеплодов — по 519, зеленой массы силосных культур — по 154 центнера с гектара.

Задание по урожайности и валовому сбору всех культур значительно перевыполнено. Зерна, например, собрано сверх задания 2748 центнеров.

Главное, что обеспечило успех,— это строгое соблюдение требований агротехники.

В минувшем году внесли в почву по 12 тонн органических и по 2,5 центнера полных минеральных удобрений на гектар пашни.

Эту работу выполняло механизированное звено в составе пяти человек, за которым закреплены трактор «ДТ-54» с погрузчиком, три трактора «Беларусь» с навозоразбрасывателями и гусеничный трактор с бульдозерной навеской.

Под все культуры почву вспахали на зябь. Весной провели боронование для закрытия влаги.

Сеяли в лучшие и сжатые сроки, комбинированными сеялками с одновременным внесением гранулированного суперфосфата по 50 килограммов на гектар. Семена, а они у нас только первого и второго классов, были протравлены за два месяца до посева. Поля после сева прикатали кольчатыми катками.

Сев зерновых у нас ведут самые опытные механизаторы Г. А. Чистов, Р. Н. Белов, О. Н. Лазерев.

При появлении сорняков проводили обработку посевов гербицидами.

Убирали зерновые прямым комбайнированием комбайнами «СК-4» групповым методом. Дорабатывали зерно в центральной бригаде, где находятся сушильное хозяйство и зерносклады.

Успешному и высококачественному проведению всех работ способствует звеньевая система организации труда и сдельно-премиальная оплата.

Установлена также повышенная оплата по периодам — при заготовке кормов, уборке урожая. Проводится премирование из фонда материального поощрения по итогам социалистического соревнования.

Каждую пятидневку подводятся итоги работы. Победителям соревнования вручают переходящие красные флажки и премии.

Перед каждой сельскохозяйственной кампанией проводятся собрания, на которых рабочие знакомятся с поставленными задачами, условиями соревнования и принимают социалистические обязательства.

Г. ЗАВЬЯЛОВА,
бригадир совхоза «Сухонский» Сокольского района.

ПО ПУТИ КОНЦЕНТРАЦИИ

За три года пятилетки мы реализовали сверх плана 70 тонн молока, 94—мяса, 67—зерна, 120—картофеля и 102 тонны льноволокна.

Успех пришел потому, что подавляющее число колхозников работает добросовестно, с полной отдачей сил и умения. Об этом говорит и тот факт, что семь наших лучших производственников в 1973 году награждены орденами и медалями. Среди них трактористы И. Н. Родичев и Г. Г. Кузнецов, звеньевая льноводческого звена Г. И. Андреева, доярка Г. О. Рыжикова.

Высокая оценка труда наших передовиков вдохновляет весь коллектив хозяйства на достижение новых рубежей.

Сейчас, в период делового обсуждения Обращения ЦК КПСС к партии, к советскому народу, мы принимаем самые энергичные меры к тому, чтобы заблаговременно подготовиться к весне, организованно провести сенокосную страду. В хранилище полностью засыпаны и надежно хранятся семена, заведенные до первого и второго классов, в мастерских полным ходом идет ремонт сельхозмашин и прицепного инвентаря. Заготавливаются органические удобрения.

Неплохо идут дела на фермах. Животноводы рационально используют корма, заботливо ухаживают за скотом. Соревнование доярок ферм развивается под лозунгом — дать продукции больше, лучшего качества, с меньшими затратами.

Интересы дальнейшего развития хозяйства заставляют нас смелее идти на концентрацию животноводства. Еще совсем недавно у нас насчитывалось двенадцать мелких ферм. Сейчас молочный скот сконцентрирован на четырех дворах, в скором времени разместим в трех. Это позволяет эффективнее внедрять комплексную механизацию, лучше заниматься кормопроизводством, совершенствовать организацию труда.

И. ЛЕБЕДЕВ,
председатель колхоза имени Кирова Бабаевского района.

РАБОТАТЬ ЕЩЕ ЛУЧШЕ

Обращение Центрального Комитета КПСС к партии, к советскому народу с горячим одобрением встречено коллективом Кадуйского объединения «Сельхозтехника».

Истекший год был плодотворным. Годовой план реализации продукции выполнен на пять тысяч рублей. Произведенное силосных точек на полях совхозов 3200 гектаров, или на 200 больше, чем определено обязательством. Механизированный отряд по заготовке и вывозке органических удобрений, которым руководит опытный механизатор, член КПСС Николай Александрович Кудряшов, успешно справился с годовым обязательством: на поля совхозов вывезено более 65 тысяч тонн местных удобрений, или на 25 тысяч тонн больше плана. Значительно перекрыто декабрьское задание.

Хорошо трудятся механизаторы в первых дней нового года. На поля совхозов «Северянин», «Андога» ежедневно доставляется 500—600 тонн органики. Январское задание — вывезти 22 тысячи тонн удобрений — будет перевыполнено.

И. ШАРАВИН,
управляющий Кадуйским объединением «Сельхозтехника».

С ХОРОШИМ НАСТРОЕНИЕМ

Нина Федоровна Петрова, доярка колхоза имени Кирова Кирилловского района, известна как мастер раздоя коров. В истекшем году она надоила по 3000 с лишним килограммов молока от каждой коровы. Это на 750 килограммов больше, чем в 1972 году.

Недавно два соседних хозяйства — «Ивановская» и имени Кирова — об'единились. В укрупненном хозяйстве появилось больше возможностей для концентрации животноводства, механизации трудовых процессов. А зиме бы — пущен в эксплуатацию новый коровник на 200 голов скота. Все основные работы на нем механизированы. Нина Федоровна охотно пришла сюда.

И еще одно событие: односельчане поздравили Нину Федоровну с новосельем—она переселилась на центральную усадьбу колхоза.

Доярка станет своей целью в наступившем году добиться еще более высокой продуктивности скота.

НА СНИМКЕ: Н. Ф. Петрова.

Фото и текст К. ЦЕРКОВНИЦКОГО.

ТВОИ ЛИЧНЫЙ ВКЛАД В ПЯТИЛЕТКУ

ОБЩИМИ УСИЛИЯМИ

Нет сегодня на селе такого коллектива, где не обсуждалось бы Обращение Центрального Комитета КПСС к партии, к советскому народу. Наш коллектив наметил на девятую пятилетку цель — повысить продуктивность коров до четырех тысяч килограммов. Это наш общий вклад. Мое же личное обязательство было такое: ежегодно наращивать производство молока на пять—шесть тонн.

Стараюсь использовать любую возможность, чтобы не снижались надои ни летом, ни осенью. На ферме стали регулярными контрольные дойки. Это дает возможность учитывать продуктивность каждого животного, особенно, когда в группе есть высокоудойные коровы. Некоторые успехи в этом деле уже достигнуты. Корова Вергунда за первую лактацию дала 4209 килограммов молока жирностью 3,64 процента. А от Неблагодарной в среднем за первые четыре лактации получено по 4170 килограммов с процентом жира молока 3,99. Еще более продуктивной стала Минометная. Она за шестую лактацию дала 5489 килограммов молока жирностью 3,7 процента.

Так работают с племенным скотом и мои подруги К. М. Нагаева, Г. А. Боринская и Л. В. Ивановская. Мы стараемся не отставать друг от друга. За три года пятилетки ферма дала сверх плана больше двадцати тонн молока.

Осень прошлого года совпала в моей жизни со знаменательным событием. Подруги поздравили меня с высокой наградой — орденом Трудового Красного Знамени, считают это оценкой как моего лично, так и общего труда. Без хороших дел моих соперниц не было бы большого успеха в работе и у меня. Мы решили всей фермой в течение зимних месяцев надоить не менее двух тысяч килограммов молока от коровы.

И надо сказать, не отступаем от намеченного. Часто к нам заходит на ферму главный зоотехник совхоза Г. Н. Югова. Она недавно была в Москве на Всероссийском совещании передовиков животноводства. Поделилась нас с Обращением ко всем работникам сельского хозяйства Российской Федерации, рассказала о новинках в животноводческой отрасли.

Все это вдохновляет нас на более лучшую работу.

В минувшем месяце надоили по 260—288 килограммов молока от коровы. Надои и в январе не снижаются. В моей группе расценилась половина коров. От некоторых получаю по двадцать и более килограммов молока в день.

Грубые корма заправляем. Даем коровам хвойную муку. Кроме того, на раздой выделяется по 300—400 граммов концентратов на полученный литр молока.

Наши доярки соревнуются не только за высокие надои. На первом плане у нас и качество продукции. Отправляем молоко с фермы первой и второй группы по чистоте, жирность выше базисной на 0,2 процента. У нас и сплата установлена с учетом качества продукции.

На четвертый год пятилетки я приняла обязательство получить по 3900 килограммов молока от коровы. Не хотят отставать и мои подруги.

В ответ на призыв партии мы будем трудиться еще лучше, чтоб наш вклад в пятилетку был еще весомее.

З. ВЕРХОВИНСКАЯ,
доярка совхоза «Строитель коммунизма» Великоустюгского района.

На снимке: З. В. Верховинская.

Фото **Н. Чеснокова.**

На книжную полку

ПРОМЫШЛЕННОЕ ПРОИЗВОДСТВО МОЛОКА

Всяких А. С., Ткаченко Е. И. Технология молочного скотоводства на промышленной основе. (Москва, «Россельхозиздат», 1973 г., 222 стр.).

В книге излагается технология привязного, беспривязного и боксового содержания при переводе молочного скотоводства на промышленную основу; освещаются вопросы племенной работы в условиях новой технологии.

В разделе «Специализация молочного скотоводства» авторы знакомят зонами специализации, системами ведения скотоводства, мелкосложными животноводческими комплексами, внутрихозяйственной специализацией, экономической эффективностью специализации.

Всяких А. С. Производство молока на промышленной основе. (Москва 1973 г., 39 стр.).

В брошюре рассказывается о производстве молока на промышленной основе и некоторых принципах племенной работы в современном молочном скотоводстве.

Цыпиков М. Ю. Экономика и организация производства молока на промышленной основе. (Москва, «Колос», 1973 г., 296 стр.).

На материалах ряда колхозов и совхозов страны, в том числе и Северо-Западной зоны, обобщены опыты специализации, концентрации и интенсификации производства молока, снижения его себестоимости и повышения рентабельности.

Всякин А. С. и др. Выращивание телок в промышленном комплексе. (Москва, «Колос», 1973 г., 103 стр.).

Авторы подробно разбирают все элементы технологии выращивания молодняка, дают рекомендации по дальнейшему совершенствованию методов направленного выращивания телок, предназначенных для комплектования маточного поголовья промышленных молочных комплексов, рассказывают об организации племенной работы, зоогигиенических условиях содержания животных, особенностях кормовой базы, кормлении скота, а также о подготовке телей к отелу, раздое молодых коров.

Технология молочного животноводства при внутрихозяйственной специализации. (Тарту, 1972 г., 98 стр.).

В книге говорится о рациональной системе содержания крупного рогатого скота при внутрихозяйственной специализации в молочном скотоводстве, об основных принципах строительства крупных ферм в ЭССР, технологии производства и раздачи кормов, организации ветеринарного обслуживания на крупной ферме.

Аминова Г. А. Рентабельность молочного животноводства. (Москва, «Колос», 1971 г., 95 стр.).

Освещены проблемы рентабельности и резервы ее повышения, методика определения уровня рентабельности отрасли, ценообразования на сельскохозяйственных продуктах; рассмотрены основные пути снижения себестоимости молока и мяса (специализация и концентрация скотоводства, механизация производственных процессов, способы содержания скота и др.) и повышения качества продукции.

ПОРТРЕТЫ СОВРЕМЕННИКОВ

ДОВЕРИЕ

Один из моих собеседников как-то сказал, что венцом творчества композитора является симфония, руководителя — умение работать с людьми.

На первый взгляд, эти два понятия «симфония» и «стиль руководства» разнозначные. И все же суть у них одна: и то, и другое — следствие таланта помноженного на труд. А рождается этот талант подчас на сложнейших жизненных перекрестках.

Совсем молодым пареньком ушел колхозный поповод Леонид Маравин на фронт. Судьба, казалось, милостиво отнеслась к командиру взвода. В сколько переплетов побывал и ни одной царапины. А почти под конец войны случилось...

Прибалтика. Раннее утро. Рота фашистов навалилась на взвод Маравина. Бойцы отразили уже третью атаку, когда острой болью обожгло ногу командира взвода.

Приподнялся. Рядом спокойно и уверенно менял диск молодой автоматчик:

— Держись, командир, выстоим.

Леонид откинулся на спину...

...Мы идем с директором пищефабрики по поселку Малеченко. Многоэтажные жилые корпуса занимает крупный электрический завод. А вот детский комбинат, средняя школа. Дом культуры...

С двумя институтскими дипломами приехал в 1965 году в совхоз «Политотдела» управляющим птицеотделением Маравин. Около двух десятков тысяч яиц давало тогда производство. Чуть экономисты подсказывают: только в механизированных комплексах будущее птицеводства. Психолога педагога говорили лишь: Кадровый состав организованного предприятие пойдет работать молодежь.

Проживал тогда в деревеньке Малеченко отставной сапер П. В. Проничев. Пришел однажды к нему управляющий и сказал:

— Один ци мы с тобой, Петр Васильевич, на войне хлебали. Выручи фронтовика.

Предложил Маравин Петру Васильевичу принять вновь организованную плотницкую бригаду, которой решил поручить устройство многоярусных клеток. Пока шло переоборудование птичника, управляющий «выбивал» корма, отбирал вместе с зоотехником на инкубаторной станции цыплят.

Через год и отчеты к производстве яиц появилась семизначная цифра.

— Опыт я вам и карты в руки. Стройте птицефабрику с годовой мощностью в тридцать миллионов яиц,— порекомендовали в тресте.

Легко сказать «тридцать миллионов». А где взять людей, чтобы обслужить 150—180 тысяч несушек, найти рабочих в подсобные цехи?

Выручили выпускники местной школы. Уже с ними договорыться директор. Заглянет после уроков в классы, раскинет на столе рулон ватмана, красочно разрисованный линиями и цифрами:

— Ну, братцы, давайте знакомиться с нашим планом благоустройства. Вот тут будет улица многоэтажных домов. Дом культуры на 320 мест, а здесь починки с автоматикой. Вам, молодым, только у нас жить и работать.

— А если кто дальше желает учиться?— напоследок заговорит ребята.

— Не пропадет. Нам, знаете, сколько всяких специалистов потребуется: зоотехников, учителей, медиков, инженеров — выбирай профессию по сердцу.

Верили и не верили школьники. Когда же одна из выпускниц В. Бахвалова, работавшая до этого птичницей, вернулась с дипломом зоотехника, а Ю. Ореадотов после учебы стал главным энергетиком, фабрика «помолодела».

Кадровый состав фабрики — сорок процентов выпускников средней школы остается в селе. Приходят они сюда с удостоверениями птицеводов. Здесь же, в школе, и готовят их для работы на фабрике.

В начале прошлого года мне впервые довелось побывать на птицефабрике «Малеченко». Представившись, я присел на краешек стоящего в директорском кабинете стульев, чтобы, не мешать, видимо, только что начавшемуся разговору.

— Ты точно подсчитал, Георгий Алексеевич, экономическую эффективность?

— Вот выкладки.

— В самом деле интересно. Значит, предлагаешь в одной секции вместо трех несушек четырех содержать?

— Предлагаю, Леонид Тимофеевич. Уверен, что с птицей ничего не случится, а производство яиц увеличим.

— Попробуй в одном птичнике провести эксперимент. Ты начальник основного цеха— тебе и новое внедрять.

Г. А. Пыхин облегченно вздохнул. Хотя был уверен, что директор поддержит, но как идти с предложением об изменении опробированной технологии содержания птицы все же побаивался.

Недавно я спросил у Георгия Алексеевича о результатах эксперимента.

— Удался,— улыбнулся начальник цеха.— За счет уплотнения посадки несушек получили дополнительно три с половиной миллиона яиц. И годовой план продажи яиц, знаешь, благодаря этим дополнительным миллионам выполнили досрочно.

К директору идут не только производственники. У заведующей Домом культуры совсем «маленький вопрос»— не купить ли инструменты для эстрадного оркестра.

У директора школы тоже необычный разговор: не поможет ли администрация фабрики приобрести лингафоны, которые есть задумка установить в кабинете иностранных языков.

Маравин не отказал. Он понимает: если человек отдохнет отменно, если выпускник школы придет работать в цех с хорошими знаниями, то отдача будет совершенно другая.

При прощании Леонид Тимофеевич показал мне письмо.

— От Вали Расецкой, на агроном-декоратора девушка учится. Вернется в совхоз—сады разведем. Приезжайте дорогие через три, сами увидите...

Я уверен: защебтут в Малеченко сады, будут и птичники с программным управлением, птицеводы-операторы с высшим зоотехническим образованием.

Мечты директора сбудутся, так как построены они на реальной основе.

А. ГОЛУБЦОВ.
Череповецкий район.

ПОД ОСТРЫМ УГЛОМ

ТЕЛЕФОН, ТЕЛЕФОН...

Начальнику областного управления связи:

«Два последних месяца наш колхоз почти не имеет возможности пользоваться телефонной связью, ибо телефоны безмолствуют. Правление неоднократно письменно и устно обращалось к начальнику Тарногского районного узла связи, но мер не принимают.

Просим воздействовать на наших связистов...

Председатель колхоза «Завет Ильича»

А. КУРБАТОВ.

Просьба такого содержания правлением колхоза была направлена в октябре прошлого года не только по вышеуказанному адресу, о чем свидетельствует полученный колхозом ответ:

«Председателю колхоза «Завет Ильича» А. С. Курбатову: копия: в Тарногский райкомпланом тов. А. И. Едемскому, начальнику Тотемского ЭТС тов. Е. А. Трошинину:

На Ваше заявление от 26 октября отвечаем, что связь внутри колхоза работает устойчиво. Выход на Тарногскую станцию бывает, однако, не всегда из-за неисправности приборов на ЦС. Требуется срочная их замена...

Начальник Тарногского узла связи

В. УЛЬЯНОВСКАЯ».

Прошло два месяца.

«Пытался дозвониться до радиями по телефону, но увы... пишу письмо. Почта работает надежнее и оперативнее, чем телефон. Передайте «благодарность» в областное управление связи. Ответ от них мы получили, однако диски аппаратов по-прежнему крутятся вхолостую.

Председатель колхоза

А. С. КУРБАТОВ».

Мы пытались дозвониться до колхоза. Не удалось. Зато переговорили с начальником ЦС в Тарноге тов. Силинским Е. П.

— Приборы для замены мы получили, но вскрывать ящики без представителя из областного управления связи я не имеем права. Звонили, телеграфировали, телефонировали.

— Евгений Павлович, а сколько требуется времени для замены приборов?

— Неделя, а может, две.

Но ведь и две даже недели, это же не три-четыре месяца!

Итак, дело за представителем из областного управления связи.

И. ПЕРЫШКИН.

ПАРТИЙНАЯ ЖИЗНЬ: ИЗ ОПЫТА РАБОТЫ

ПОРУЧЕНО СПЕЦИАЛИСТУ

Партийная организация нашего отделения самая крупная в совхозе. Мы придаем большое значение вопросам внутрипартийной работы, повышению организаторской роли коммунистов, их активности. Этому во многом способствуют проводимые ежемесячно партийные собрания, на обсуждение которых выносим самые разнообразные вопросы. Для их подготовки привлекаем широкий круг коммунистов. Стали чаще практиковать отчеты членов партии по выполнению уставов КПСС. Партбюро осуществляет контроль за претворением в жизнь принимаемых решений. Главное внимание партийная организация уделяет общественной активности коммунистов, повышению их роли в воспитании коллектива. Стараемся широко привлекать к массово - политической работе в коллективе специалистов совхоза и сельскую интеллигенцию.

Постановления ЦК КПСС «О работе Алтайского крайкома КПСС по повышению роли специалистов в развитии колхозного и совхозного производства» и «Об участии руководящих и инженерно-технических работников Череповецкого металлургического завода в идейно-политическом воспитании членов коллектива» в свое время мы обсудили на партийных собраниях отделения. В июне прошлого года партком нашего хозяйства отчитывался на бюро Междуреченского райкома КПСС по вопросу о повышении роли специалистов в развитии совхозного производства. Мы учли сделанные нам замечания и работаем над устранением вскрытых недостатков.

При партийной организации действует агитколлектив из 18 человек. Это учителя, культпросветработники, специалисты совхоза и Майского маслозавода. За каждым из них закреплен определенный участок: животноводческая ферма, заасфальтный пункт, механизированное звено в период весенне-летних полевых работ и т. д. Сейчас перед агитаторами поставлены задачи всеми методами и формами политической агитации вести борьбу не только за увеличение надоев, но и за улучшение качества молока, за отличную подготовку к весенне-полевой страде.

В среде улучшения массово-политической работы среди животноводов закрепили за фермами лучшие силы агитаторов, значительно обновлена наглядная агитация, регулярно подводятся итоги социалистического соревнования.

С помощью агитаторов — специалистов Майского маслозавода Г. А. Сухановой, Г. А. Варламовой и В. Куликовой — на всех фермах отделения проведены беседы, доклады. Итоги их обсуждены на совещании работников животноводства. Это сказалось на повышении качества молока. В основном оно доставляется на Майский маслозавод I и II групп.

Хорошо поработали в том году агитаторы — директор маслозавода А. И. Попова и экономист-плановик, депутат Сухонского сельсовета В. Куликова на Бурцевской ферме. Коллектив этой фермы получил за прошлый год 3452 килограмма молока от коровы, заняв первое место среди ферм совхоза.

Многие годы руковожу я агитколлективом и радуюсь росту политической зрелости, активности моего товарищей. Некоторые из них сейчас являются хорошими политинформаторами, пропагандистами, лекторами. Например, учителя Февральской восьмилетней школы Г. Доронина — популярный лектор и пропагандист, руководит семинаром по коммунистическому воспитанию, И. Н. Ананьева — руководитель первичной организации общества «Знание», часто выступает с лекциями среди населения, содержательно готовит их, всегда использует наглядные пособия и оказывает немалую методическую помощь другим лекторам, особенно молодым, в подборе материала и разработке текстов выступлений.

Активно участвуют в массово - политической работе среди рабочих отделения экономист Е. Сергеева, коммунист Г. В. Загладкина и специалисты маслозавода Галина Варламова, Валентина Куликова, а также молодой коммунист Елена Сулоина.

За последние годы мы находим и используем некоторые новые формы идеологической работы. Но в воспитательной работе с людьми у нас еще много нерешенных вопросов, над которыми нам предстоит работать. В хозяйстве не хватает специалистов. Мы понимаем, что сами они к нам не придут, поэтому необходимо иметь более тесную связь со школой. Но пока вопросами профориентации школьников занимается недостаточно.

Сейчас в нашем хозяйстве строятся новые дороги, проводится газ и водопровод, телевидение в дома рабочих. И для молодежи надо создать условия для отдыха и учебы. Нас не устраивает помещение клуба, холодно и неуютно там, назрел вопрос о строительстве нового Дома культуры. Эти вопросы и встают перед партийной организацией отделения, которые следует решать совместно с партийным комитетом совхоза.

Е. МАРЮКОВА,
секретарь партийной организации третьего отделения совхоза «Завет Ильича» Междуреченского района.

Рабочая жизнь

В сегодняшнем выпуске «Рабочей жизни» продолжается разговор о воспитании трудовой и общественной активности в коллективе, о нравственном воспитании в семье. Наш внештатный корреспондент из Сокола Г. Прусанов рассказывает о характерной для нашего времени рабочей карьере увлеченного новатора Г. К. Начана, прошедшего сложный путь от столяра до заместителя главного конструктора предприятия. Мы знакомим читателей и с теми, кто создавал проект строившегося на Череповецком металлургическом заводе широкополосного стана «2000», с передовиками девятой пятилетки.

СТАТЬ БЛИЖЕ К ЛЮДЯМ

СПЕЦИАЛИСТ В КОЛЛЕКТИВЕ

У сменного мастера нормировочный день: в восьми до половины четвертого. Но Ольга Павловна Дементьева редко приходит в цех позже семи утра. А нередко раньше шести ее и домой не ждут...

* * *

Сразу за проходной лыжкомбината — стенд «Комсомольского прожектора». Ее не обойти. Когда спешила в цех, было темновато. Взглянув на прямоугольник стенда, не прочла—вспомнила: среди «штрафников» значится Ратозина. Именно она подвела их смену. Об этом помнит и сейчас в коллективе оческолько-приг о т о вительного цеха. Девушку пришлось уволить. Но память и тревога остались. Не столько обидно то, что дисциплину нарушала. Главное, нанесла на коллектив рухой. Без вас, мол, обойдусь.

Приехала Римма Ратозина из Тотьмы, после детдома. Освоила профессию. Уж ей ли не помогали! Кадровики вообще радеют, если новичок душу вкладывает в дело.

Но самостоятельности у Ратозиной не оказалось. Без совета и зарплату в один день истратит... Жалели Римму, а зря. Прогул у нее следовал за прогулом, а на замечания она реагировала болезненно.

Когда Ратозина ушла, Ольга Павловна решила про себя: помыкается—поймет, что от добра не бегают.

Ровесница Надежда Сергеевна по-матерински сказала тогда, как бы угадав ее мысли:

— 20 лет человеку. Не пропадет. Только не понимаю ее настроения. Помню, как вот я сама после ФЗО на комбинат явилась. Цех мне ночами снился. Иду будто широким проспектом, а по сторонам — машины, машины... Воскресенье не знала как скоротать. Скорей бы в цех, к подружкам.

— Ты, Надя, про свою любовь к труду можешь не рассказывать. Да-а, раньше и пыли было больше, и зарабатывали меньше. А не жаловались. Нынче же ровничницы до ста пятидесяти рублей в месяц получают.

— Не в заработках, значит, дело? — сказала Надежда Сергеевна, тоже думая о Ратозиной.

Помолчали. Да, молодежь иногда задает загадки. Прямо хоть за Ушинского и Макаренко садись. Характер создается трудностями. А какие трудности в обжитом городе? Разве что билет в кино не достал.

Ольга Павловна спросила:

— А как поживает твоя подопечная?

— Люда-то Моринова? Не переехать бы ей. Скромница, трудолюбивая...

У Ольги Павловны правило: для каждого найди доброе слово. К ней приходят часто и без всякой просьбы. С радостью. Или горем поделиться. Горе почему-то в одинаковой одежде: семейные неурядицы. Женщины любят, чтобы их выслушали. Мастер успокоит, посоветует. Глядишь—и солнышко засветило, работается веселей...

Вот и сейчас Ольга Павловна вспомнила, что сегодня у уборщицы Сытровой тогда, как бы угадав ее мысли:

— 20 лет человеку. Не пропадет. Только не понимаю ее настроения. Помню, как вот я сама после ФЗО на комбинат явилась. Цех три последних дня в декабре работал на сбереженном сырье.

Оческолько - приготовительный цех задает ритм всему комбинату. Он — исток реки, которая заканчивается многоцветными разливом готовой ткани. И весь коллектив цеха не числится в отстающих, а смена Дементьевой без превеличения, трудится на славу. И не было случая, чтобы работницы не поняли своего мастера, не пошли ему навстречу в любом начинании.

* * *

Требовать, чтобы люди вкладывали в общее дело не просто свои знания и силу, но свою душу, может лишь тот, кто сам поступает. Личный пример мастера в труде, учебе, общественной работе имеет первостепенное значение.

Вот почему долог рабочий день коммуниста Ольги Павловны Дементьевой. Десятки забот окружают ее. Ана Серкова взялась за ум — пошла в вечернюю школу. Надо проверить: как-то у нее успеваемость? Пора проведать и девчат в общежитии. Предстоит занятие кружка «Основы экономических знаний» по теме «Научная организация труда». Не забыть бы, проводя беседу, поставить в пример Люсю Титову, научившуюся рационально обслуживать оборудование. Через два дня комсомольское собрание по трудовой дисциплине. Нина Ивойлова освоила две смежные специальности. Совета Сурова — тем. Значит, и другие это могут. Пора распространить их инициативу, «семейники» очень и очень нужны.

Со стороны кажется, что в этом колесе повседневных хлопот можно растереться. Но Ольга Павловна—спокойный, неторопливый, уверенный в себе человек. И рядом с ней она использует так, чтобы стать ближе к людям, своим товарищам по труду.

В. АРСЕНЬЕВ.

г. Вологда.

КОНКУРС РАЦИОНАЛИЗАТОРОВ

В цехах Череповецкого металлургического завода развернулся конкурс на лучшие рационализаторские предложения, направленные на экономию электроэнергии и других энергоресурсов.

В период смотра в цехах принято более двухсот рационализаторских предложений, 155 из них уже внедрены в производство с экономией в 64,7 тысячи рублей. Заводская конкурсная комиссия, рассмотрев поступившие предложения, авторам девяти из них присудила классные места и премии. В числе лучших предложений, отмеченных премиями, можно назвать конструкцию установки для подогрева рабочих валков стана «1700». Предложение разработа и о группой рационализаторов листопрокатного цеха в составе В. Кузьмина, Э. Новшкого, Н. Тихомирова. Использование в производстве дает экономию электроэнергии более чем в 100 тысяч киловатт-часов в год.

Творческая бригада рационализаторов в составе Ю. Редькина, Б. Николаева, Ю. Королева, И. Бойкова, Н. Добошуйка внедрила на ТЭЦ завода предложение «Новая схема автогорелушливания процесса горения топлива в котлах ТЭЦ». Экономия от использования этого предложения в решенных различных институтах, трестах, заводах, в том числе и ленинградский институт «Проектстройпроект», выполнивший архитектурно-строительную часть проекта стана.

Архитектурный облик Череповецкого металлургического — современного гиганта индустрии—на протяжении многих лет создается специалистами этого института. Государственной премией Совета Министров СССР в области строительства отмечены ученые ленинградцев в сооружении четвертой заводской домны.

ПРИЗВАНИЕ

Имя швеи-мотористки Вологодской швейной фабрики Фаины Аксентьевны Исаковой известно очень многим в областном центре. Она почетный гражданин города Вологды, депутат городского Совета депутатов трудящихся, член областного совета защиты мира. Ее труд отмечен высшей правительственной наградой — орденом Ленина.

За плечами славной труженицы — двадцать пять лет работы на предприятии. Ударник коммунистического труда, она дала слово досрочно выполнить задание пятилетки. Слову своему верна. На рабочем календаре Фаины Аксентьевны уже сентябрь 1974 года. Обсуждая со своими подругами Обращение Центрального Комитета КПСС к партии, к советскому народу, она сказала:

— Партия зовет нас к новым трудовым свершениям. Давайте трудиться так, чтобы каждый день приближал нас к завершению календаря пятилетки, чтобы каждый рабочий день был уже ударного труда.

А среди их — подруг по труду — много ее бывших учениц, воспитанниц. Да и не только здесь, в одном цехе. Ее взволнованные, проникновенные слова звучат ведь и на рабочих собраниях, в аудиториях профессионально-технического училища, готовящего швейниц, с трибуны городского слета передовиков, сбора горсовета, комитета защиты мира.

Работой и одновременно общественный деятель — вот ее призвание.

НА СНИМКЕ: Ф. А. Исакова.

Фото Н. ЧЕСНОКОВА.

ДЛЯ СТАНА «2000»

Социалистическими обязательствами череповецких металлургов на 1974 год предусмотрено введение в эксплуатацию широкополосного прокатного стана «2000». Выполнение намеченного во многом зависит от четкой работы проектировщик к о в этого уникального сооружения—одного из крупнейших в мире подобного типа.

Генеральный разработчик стана—ленинградский институт «Г и п р о м е з» — создал технологическую схему агрегата. В качестве субподрядных организаций привлечены различные институты, тресты, заводы, в том числе и ленинградский институт «Проектстройпроект», выполнивший архитектурно-строительную часть проекта стана.

Архитектурный облик Череповецкого металлургическо — современного гиганта индустрии—на протяжении многих лет создается специалистами этого института. Государственной премией Совета Министров СССР в области строительства отмечены ученые ленинградцев в сооружении четвертой заводской домны.

Коллектив проектировщиков корпуса нового стана возглавлял главный инженер проекта Г. Г. Виноградов. Вот что он рассказал:

— Здание стана вытянется в длину почти на километр. Его площадь — 120000 квадратных метров. Стены корпуса утеплены для улучшения условий труда прокатчиков.

Что принципиально нового в проекте? Известно, что наибольшие напряжения приобжиме листов проката испытывают клетки стана. Для каждой из них обычно устраивают мощный фундамент из монолитного железобетона. Габариты этих «кубов» прежде определялись скорее инженерной интуицией, чем математическими формулами.

В проекте стана «2000» мы впервые предложили единый для всего оборудования фундамент из сборных железобетонных элементов. Институтом уже получено письмо от заводских специалистов с высокой оценкой такого решений. Точные расчеты нагрузок и параметров опор, балок, перекрытий выполнили на электронно-счетных машинах наши харьковские коллеги.

Количество необходимого железобетона уменьшается на 25 процентов. Благоприятными станут условия для размещения и монтажа коммуникаций оборудования — кабелей, трубопроводов, их последующей эксплуатации. При возможной в будущем реконструкции агрегата разборные элементы фундамента позволят провести необходимую перепланировку. Таким образом, еще раз подчеркну, впервые удалось значительную часть оборудования стана разместить не в ряде изолированных помещений (между «кубами»), а в едином техническом этаже.

Н. СИНЕВ.

На снимке (слева направо): главный инженер проекта прокатного стана «2000» Г. Г. Виноградов, главный конструктор отдела Б. Б. Горенштейн, руководитель архитектурной группы А. М. Капустина, руководит е л ь конструктор с к о й группы Э. К. Спиричев.

Фото В. Брягина.

РЕПЛИКА

ОПТИМИСТЫ

Оптимисты представляют собой большую и лучшую часть человечества. Они веселы и жизнерадостны. Их не страшат ни дождь, ни слякоть, ни коммунальные склоки. Оптимисты во время Вольтера верят, будто все, что делается на свете — делается к лучшему. Даже ремонт неисправных отопительных приборов вселяет в них бодрость, веселье и надежду на благополучный исход оного.

До некоторой поры жильцы дома номер 91 по улице Чернышевского тоже были оптимистами. По утрам они делали зарядку и другую шагали на работу. Это было, как поется в песне знойным летом. Ни золотая осень, ни первые седой зимы угрозы не поколебали бодрого духа жильцов. Правда, температура в квартирах понижалась примерно пропорционально уличной. Ну и что? Существует коммунальная служба—она поможет.

Воззвали к службе. Служба, как видно, страдала дефектом слуха и на воззвание не отозвалась.

Жильцы, разогрев в а с энергичными движениями дыша на покрасневшие пальцы, написали письмо в газету. Отсюда оно прямым ходом двинулось в горжилуправление. Ответ из этой солидной и уважающей себя организации пришел мгновенно.

«На ваше письмо в адрес газеты «Красный Север» сообщаем, что отопительная система дома проверена и работает нормально. В вашем районе в период низких температур наружного воздуха не хватает тепла».

Коротко и предельно ясно. Дескать, ничего страшного. Просто тепла не хватает. В период низких температур наружного воздуха. Тут уж ничего не поделаешь. Мерзните на здоровье, дорогие товарищи.

Жильцам сразу стало понятно, что в горжилотделе тоже сидят оптимисты. Только, как говорит математики, более высокого порядка.

В. ЧУЖГИН.

В КРУГУ СЕМЬИ

МАТЬ И СЫН

Несколько лет назад мне пришлось слышать, как одна женщина с горечью говорила:

— Нормальное воспитание. Пишут, много говорят. А ведь нормальное-то воспитание в нормальной семье, где мать, отец. А я одна сына ращу. И ему и мать, и отец. Придешь с работы уставшая, раздражительная, накричишь на него. И жалко тут же. А ведь трудно, все одна да одна. Какое уж тут воспитание — накормить, одеть, чтоб не хуже других был, в пионерлагерь отправить. Сейчас уж подрос, мать-кормилец, а маленький был, все спрашивал: «Где мой папа? Когда он к нам вернется?» А мне и сказать нечего, отвернусь и плачу.

Пример сложный и далеко не единичный, к сожалению. Есть такие семьи, где не получилась жизнь между родителями, и они расстались. И есть ребенок. И он-то уж никак не виноват. И должен расти нормально, хотя, конечно, матери трудно и морально, и материально. И все-таки не все женщины смотрят на свое положение трагически. Много среди них мужественных, которые заменяют ребенку отца-кормильца и отца-воспитателя.

Одна моя знакомая так и живет с сыном: трудно, но дружно. У нее Владик—единственный мужчина в доме, на него все надежды.

Сейчас этот «мужчина» учится в 5-м классе. Не по годам взрослый, этот мальчик не только помощник матери, но ее друг, единомышленник.

Я была свидетелем их разговора.

Владик зашел после уроков к маме на работу.

— Сейчас мы с тобой сходим в столовую, а потом я вернусь на работу, а ты, сыт, сходишь и перепишешь телефон, я все тебе объясню, куда нужно пойти, куда заплатить деньги.

Я невольно спросила:

— И вы доверяете ему?

— Конечно. Владик сам выносит ведро с мусором, а даже забываю об этом. Мне давно уже не приходится ходить в магазин за хлебом, молоком. Это все делает Владик. Он моет полы, стирает, моет посуду.

Мать и сын только что переехали на новую квартиру. Это очень хлопотно, они оба очень устали: перетаскивали вещи, устраивались.

— И вот, когда мы уже перебрались, я вдруг заболела,— рассказывает моя знакомая,— слегла, не могу встать. Владик сделал мне укол (у меня всегда в аптечке все есть, что необходимо), принес мне поесть в постель. Если б не Владик, я, наверное, умерла бы.

Увидев мой удивленный взгляд, она улыбнулась застенчиво и тепло:

— Нет, нет, я не жалуюсь. Конечно, нам трудно, но Владик... такой хороший! Правда, у него есть недостатки, это прежде всего вижу я, мать, и непременно буду стараться исправить их в сыне. Но он все равно хороший мальчик, ответственный за свои поступки, честный, добросовестный, надежный друг.

Вот так! А я смотрела на молодую хрупкую симпатичную женщину с нескрыва е м ым восхищением.

Она сумела заложить в еще совсем маленьком человечке черты характера будущего мужчины: твердость, самостоятельность решений, ответственность не только за свои поступки, но и за поступки других.

Счастливая мать, счастливый сын у такой женщины!

З. ОГНЕВА,
учительница.

Гор. Череповец.

ИСКАТЕЛЬ

ЧЕЛОВЕК И ЕГО ДЕЛО

Начальник самостоятельного цеха Сокольского лесопильно - деревообрабатывающего комбината Григорий Кириллович Качан испытывал в бараболке только что созданный им по своим чертежам станок для выпиливания из деревянных брусков обыкновенных кубиков, каким играют ребята. Он не спеша ходил вокруг механизма и вставлял в пазы заранее заготовки. Как оборот рукоятки, так готовы 24 кубика. И все, кто находился здесь, единодушно сказали: «Отлично!».

А при старом методе! На станке стояла столяр деревянная каретка с ручной подачей заготовок на пилу. Из одного комплекта брусков можно было выпилить сразу лишь десять кубиков. Преимущество нового по сравнению со старым очевидно.

Конструкция станка не автокажа. Тем не менее Григорий Кириллович работал над ней четыре месяца. Причем в свободное время от основной работы.

Григорий Кириллович к этому времени уже имел опыт технического творчества. Еще работая в цехе рядовым столяром, он изготовил тележку оригинальной конструкции для перевозки мелких деталей от станка к станку. Уместно сказать и о другом. В детстве он зделался цеплю изготовить до реальные часы-ходики. И как ни хлопотно было, а сделал-то добился. На точность самодельные часы могли посперить с заводскими. Быть может, это и зароннло искру творчества...

Всякая творческая работа немыслима без повышения технических знаний. Иначе рано или поздно человек становится с такими трудностями, преодолеть которые просто не в силах. Иными словами, может оказаться в тупике. И тогда опустятся руки, пропадет всякий интерес к дальнейшим поискам нового.

Столяр Г. К. Качан понимал это, и поэтому учился заочно в Московский всесоюзный заочный техникум бумажной и деревообрабатывающей промышленности. Нелегко было совмещать учебу с работой. Но недаром говорят, что настойчивость — половина таланта. Он получил диплом техника-технолога. Назначение на должность мастера цеха встретил без особого энтузиазма. Ведь учился не ради повышения по службе, а чтобы пополнить запас знаний. Там не менее в душе гордился доверием. Позднее — вновь повышения: старший мастер цеха, технолог производственного отдела, наконец, начальник цеха. И всюду выполнял обязанности с душой, всюду выкраивал время для рационализаторской работы.

Ему пришла мысль отказаться от старого метода разрезов брусков на кубики. Поработало по детищу шесть лет — хватит. Григория Кирилловича не устраивала конструкция станка. И вот почему. Но нем ив. Было возможно полностью распиливать бруски на кубики — концы приходилось выбрасывать. Рационализатор задумался над тем, чтобы к существующему станку изготовить металлическую каретку с механизмом проводки, причем с возвратно-поступательным движением ее. Ничего, что при этом вариант будет отличаться только десять кубиков одновременно. Зато бруски будут использоваться полностью, кроме того не будет засоряиц и кубиков, которые портили вид' продукции. Григорий Кириллович к делу привлек опытного слесаря Рудольфа Верхоновского. Вдвоем смастерили приспособление. Испытали в работе. Результаты — отличные.

Еще во время работы над этим приспособлением Григорию Кирилловичу пришла мысль автоматизировать укладку кубиков в ящики. Ведь спички и папиросы укладывают механизмы. Так думал Григорий Кириллович. Вечер, вечером, воскресенье за воскресеньем корпел дома над чертежами автомата. Товарищам по детищу шесть лет — Никак наш Кирилыч помешался на кубиках». А он, знай, свое дело делает.

Наконец, чертежи готовы. Теперь нужен изготовитель автомат. Эта идея настолько увлекла его, что он, не раздумывая, решил для претворения в жизнь использовать свой подошедший отпуск. Квартира стала напоминать мастерскую. Жена хмурится. Вот Васятка, сын Григория Кирилловича, так тот не нарадуется — с отцом при деле. Помогает.

Григорий Кириллович принес с комбината полный мешок кубиков. Как-то машина будет работать? Ничего, что нет механического привода. Он будет потом. А сейчас испытать его можно и в квартире — толкать кубики в ящик стержнем. И что же? Предварительные испытания подтвердили расчеты рационализатора.

Он перенес узлы автомата в цех. Не устанавливать их не спешил. Нужно было сначала решить еще одну проблему. Между торцовочным станком и столом, на котором две работницы сортируют кубики, рационализатор решил оборудовать пульсирующий ленточный транспортер. Этот механизм должен подавать кубики от торцовочного станка к автомату. Работницы же будут сортировать кубики сидя за транспортером, а не как сейчас — стоя.

Получился настоящий конвейер. Работает — просто загляденье. Как вдруг Григорий Кириллович схватился за голову. В цехе вырабатывают кубики двух сортов, разные по размерам. Его же автомат рассчитан на укладку в ящики кубиков одного размера. И снова ночи и субботы, сидения, разработал чертежи более совершенного автомата, способного укладывать кубики сразу для двух ящиков, причем по-разным. Кроме того, конструкция механизма будет проще, чем в первом варианте.

Рационализатор мог бы заняться изготовлением его сразу же по возвращении из санатория, тем более, что это было предусмотрено его личным творческим планом на третий год пятилетки. Но случилось так, что к Григорию Кирилловичу, уже заместителю главного конструктора предприятия, подавило других, более важных дел, целая уйма.

В канун нового, 1974 года автор этих строк побывал в конструкторском бюро, где работает Г. К. Качан. Григория Кирилловича застал за чертежной доской. Он наносил на ватман четкие линии чертежа «второго» механизма. Рационализатор пояснил:

— Наш комбинат поставляет потребителю дощечку, идущую на изготовление ящиков для затаривания бутылок. Он же потребовали изготовить полные комплекты ящиков, то есть с решетками. А раз так, то надо на дощечках выбивать пазы, в которых бы могла крепиться решетка. Для этого потребовался специальный механизм. Вот я и работаю над составлением чертежа.

Я поинтересовался судьбой автомата по укладке кубиков в ящики. Григорий Кириллович улыбнулся:

— Да-а, затянулось дело. Впрочем, вот закончу эту работу, тогда займусь и автоматом.

Что ж, творческой удачи вам, Григорий Кириллович, в новом году!

Г. ПРУСАНОВ.

г. Сокол.

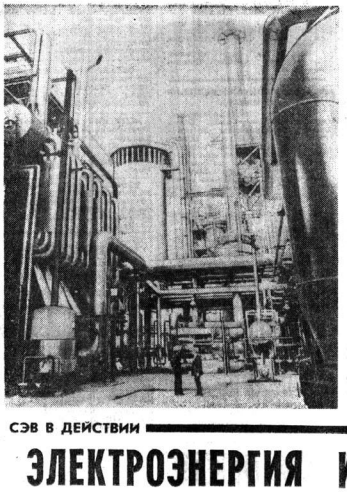

ФОТОИНФОРМАЦИЯ

Состоялся испытательный пуск технологических установок нового завода по производству аммиака и мочевины на химическом комбинате «ДУСЛО» в Западной Словакии. Завод будет работать на природном газе, поступающем по газопроводу из Советского Союза.

На снимке: одна из установок нового завода химкомбината «ДУСЛО».

Фото ЧТК—АПН.

На народном предприятии «Роботрон» в Дрездене (Германская Демократическая Республика) создан экспериментальный вычислительный центр. Установленный здесь компьютер «Роботрон» создан в рамках сотрудничества стран—членов СЭВ. К нему подсоединяется оборудование советского, болгарского и польского производства. Система «Р-21» служит для решения технических, научных и экономических задач.

На снимке: центральный диспетчерский пункт электронно-вычислительной системы «Роботрон-21» в Дрездене.

Фото БТА—АПН.

В СТРАНАХ СОЦИАЛИЗМА

ЛЕПЕСТКИ АЛАМАРА

ГАВАНА. (Корр. АПН). При Батисте строительство на Кубе целиком подчинялось интересам имущих классов. После победы революции ведущие иностранные строительные компании и разработали план строительных работ в масштабах всей страны. В 1962 году начался «штурм» жилищной проблемы. Помимо этого, повсюду возводятся комбинаты бытового обслуживания, школы, больницы. На берегу океана, в 15 километрах от центра Гаваны, раскинулась одна из самых оживленных туристических площадок столицы — новый район Аламар. Справа протянулись знаменитые пляжи Санта-Мария, Барикоа, Гуанабо, окруженные соснами. Налево виднеется Кохимар, рыбачий поселок, откуда когда-то выходил на яхте в открытое море Эрнест Хемингуэй.

В этом районе поселятся 130 тысяч человек. По плану здесь будет построено 18 школ, 35 детских садов, театр, несколько кинотеатров, 6 универсамов.

Возводят Аламар более двух с половиной тысяч строителей. Большую помощь им оказывают студенты Гаванского инженерно-строительного института. За два года в Аламаре поселилось 15 тысяч человек.

СКЛАДНЫЕ... КАТКИ

ВАРШАВА. (Интерпресс—АПН). На заводе холодильного оборудования в Демблине разработан проект складных ледовых катков. Они оснащены компрессором производительностью 200 тысяч килокалорий в час и замораживающим устройством. Катки могут быть различных размеров — от небольших до так называемых олимпийских. Относительно низкая цена позволит монтировать катки на зимних курортах и во дворах школ. На лето их можно разобрать и хранить на складе.

СЭВ В ДЕЙСТВИИ

ЭЛЕКТРОЭНЕРГИЯ И НЕФТЬ ДЛЯ НАРОДНОГО ХОЗЯЙСТВА

Поиском выхода из энергетического кризиса, охватившего Запад, занимаются ныне прилюдовательского результата. В США, например, много писалось об исследованиях в области получения в промышленных масштабах ядерной энергии. Но, как сейчас вынуждены признать специалисты, и в 1985 году ядерные электростанции смогут покрыть только небольшую долю дефицита. Приникнули, а не вернуться ли к углю. Но рабочеты и тут расползались по щелям: чтобы таким путем лишь наполовину удовлетворить в 1985 году энергетические потребности, необходимо добывать два миллиарда тонн—почти в четыре раза больше, чем сейчас...

Многие западные эксперты сходятся во мнении, что если в 1974 году нехватка энергоресурсов сохранится на уровне последних недель минувшего года, то наметившееся ослабление экономике с кой конъюнктуры может принять характер спада во всей экономике Запада.

На фоне неутешительных итогов и пессимистических прогнозов развития капиталистической экономики в 1974 году еще более ярко выглядят достижения стран социализма, непоколебимые преимущества социалистической системы хозяйства.

В конце минувшего года после пуска первого блока была подключена к энергетической системе ГДР атомная электростанция «Норд». Когда войдет в строй последний — восьмой блок, ее мощность достигнет 3.520 тысяч киловатт.

«Норд» — одна из крупнейших АЭС в Европе — создается с помощью Советского Союза, по советскому проекту. В ее сооружении принимают участие свыше двухсот специалистов из СССР, специалисты и рабочие из Венгрии, Польши и Чехословакии. Десятки предприятий поставляют машины и оборудование.

— В 1966 году в Рейнсберге, — рассказывает инженер Йохан Фляйшер,— была пущена первая в ГДР атомная электростанция, также сооруженная с помощью Советского Союза. А вот теперь — «Норд». Мощность только одного его блока составляет 440 тысяч киловатт, что в шесть раз превышает общую мощность первой АЭС в Рейнсберге. Атомная электростанция «Норд» — крупнейшая новостройка ГДР — служит одним из убедительных свидетельств успешного воплощения жизни Комплексной программы социалистической экономической интеграции.

В те же примерно дни, когда пускался первый блок «Норда», трудящиеся Германской Демократической Республики торжественно отмечали 10-летие ввода в строй нефтепровода «Дружба», соединившего с советскими источниками нефти промышленные предприятия ГДР, ПНР, ЧСР, ВНР. Магистраль эта не имеет равных в мировой практике («Дружба» по пропускной способности почти в три раза превосходит американский нефтепровод «Большой диаметр»). В предельно короткий срок был проложен ее северный участок по территории ГДР.

Нет нужды доказывать, что означает для народного хозяйства ГДР, недра которой бедны полезными ископаемыми, способными восполнить недостаток нефти, десятки миллионов тонн нефти, поступившей за эти годы из СССР. «Дружба» вызвала к жизни целые отрасли экономики. Сегодня в Шведте, городе химиков, например, производится около 500 различных продуктов нефтепереработки, многие из которых в весьма авторитетны и на международном рынке. Шведту стало трудно самому справляться с переработкой большого количества сырья. Поэтому отсюда проложили несколько нефтепроводов к другим крупнейшим химическим комбинатам — в том числе в Лейпе, Белене и Люцкендорфе.

Химия в ГДР принадлежит, как известно, особое место: ее доля в общем промышленном производстве составляет 17,8 процента — больше, чем в какой-либо другой стране мира. Эта отрасль индустрии потенциальна бы с огромными трудностями, если бы опиралась только на собственные сырьевые ресурсы — главным образом бурый уголь. Необходимо принять во внимание и то, что при переработке нефти производительность труда каждого работающего в этой отрасли в 12—14 раз выше, чем при переработке бурого угля. Кроме того, каждые 4,8 миллиона тонн нефти эквивалентны 98 миллионам тонн бурого угля, для добычи которого пришлось бы более 10 миллиардов марок капиталовложений.

В то время как крупнейшие капиталистические государства тщетно пытаются вырваться из нефтяного кризиса, нефтеперерабатывающая и нефтехимическая промышленность ГДР ставит перед собой все более масштабные задачи. Для их решения есть все условия. Вступив 27 сентября 1950 года в Совет Экономической Взаимопомощи, ГДР может всегда рассчитывать и на научно-техническую помощь, и на сырьевые ресурсы, которыми располагает социалистическое содружество. В частности, после завершения к 1975 году строительства второй нитки нефтяной магистрали «Дружба» ГДР получит за год почти треть того количества советской нефти, которое поступило за все 10 лет действия этого нефтепровода.

И. ХУТОРНЫЙ,
соб. корр. АПН.

Берлин.

ЧИЛИ ГЛАЗАМИ ОЧЕВИДЦА

Благосклонно относящийся к хунте американский журнал «Ньюсуик» считает, что в первые недели после государственного переворота в Чили было убито 2796 человек. По мнению посла Индии, число казненных к середине октября достигло 5 тысяч, а по данным шведского посла, заговорщики убили 15 тысяч человек и 35 тысяч бросили за решетку. Если учесть, что путчисты атаковали всеми боевыми средствами сотни предприятий и густонаселенные рабочие кварталы, число жертв на самом деле значительно больше.

Достаточно привести несколько примеров и станет ясно: пытки в Чили носят всеобщий характер. Служащие Комиссии ООН по делам эмигрантов, поддерживавшие контакты с иностранцами, проживавшими в Чили до переворота, утверждают, что более трети эмигрантов были подвергнуты пыткам в местах предварительного заключения. Большинство иностранцев прятались в открытых ООН лагерях и избели ареста благодаря помощи многих чилийцев, которые, рискуя жизнью, оказывали им содействие и проявляли солидарность. К 82 из 92 заключенных в женской тюрьме применялись такие методы «следствия», как нанесение ожогов, перелом рук, применение электрического тока.

По полученным международной организацией «Эмнисти интернэшнл», представителем которой посетили 13 чилийских тюрем, число политических заключенных достигает 9600 человек. В эти данные не включены содержащиеся в таких ужасных местах заключения, как остров Досон, остров Кирикина, концлагерь в Чакабуко, а также плавучие тюрьмы в портах Вальпараисо и Талькауано. Репрессии, которыми и сегодня, спустя три месяца после прихода к власти военной хунты, не видно конца, показывают, насколько одолбелны те слои, экономические интересы которых были затронуты социальными преобразованиями правительства Сальвадора Альенде.

Военщина и поддерживающие ее привилегированные круги не колеблются в выборе самых отвратительных средств террора. Они не останавливаются перед чем, чтобы заполучить экономическую поддержку за рубежом от своих подлинных хозяев — монополий США. Переворот в Чили предшествовал ряд скоординированных ими акций. Например, газета «Монда» общала, что 5 июня 1973 года США передали ВВС Чили истребители типа Ф-5Е, не отказали правительству Альенде в кредитах, которые позволили бы закупить 300 тысяч тонн пшеницы для чилийского народа. Широко известен и такой факт: посол США в Чили Натаниэл П. Девис 8 сентября выезжал в Вашингтон, 10 сентября он возвратился, а на следующий день военные подняли путч. Некоторые из военных накануне провели совещание с бывшим президентом республики Эдуардом Фреем, у дома которого через три недели спустя 11 сентября находился теперешний министр иностранных дел Чили Оскар Бонилья. Вряд ли все эти факты—простое стечение обстоятельств, как не случайной была передача самолетов и соответствующего экипажа мексиканского и чилийского флота под кодовым наименованием «Операсион Унитасе».

Попытки прогрессивной общественности всех стран мира, хунта продолжает глушиться над народом Чили. Однако ей не удается даже временно подавить сопротивление большинства народа. В стране имеются объективные условия для создания широкого фронта и достижения единства действий, для объединения народных сил и свержения хунты. Чтобы противостоять фашизму, нужно объединить миллионы чилийцев, возродить уважение к правам человека и демократическим свободам. «Первоочередная задача сейчас, — говорится в заявлении Компартии Чили,—добиться освобождения Генерального секретаря Компартии Чили Луиса Корвалана и других политзаключенных, прекращения репрессий, завоевать для демократических партий и организаций право нормально действовать, восстановить свободу слова. Нужно бороться за активизацию деятельности профсоюзных организаций, за справедливую зарплату и восстановление на работе уволенных рабочих».

Патриотические силы сумеют вполне держать знамя борьбы чилийского народа. Как бы ни бесчинствовала хунта, она не сможет поставить народ на колени!

Карлос ВАРЕЛА.
(АПН).

НАРОД НЕ ПОСТАВИТЬ НА КОЛЕНИ

«Джакарта!» — лозунг, который расклеивали на улицах Сантьяго за год до переворота, являлся выражением этой ненависти. Слово «Джакарта» как бы напоминало о бойне, несколько лет назад учиненной реакцией в Индонезии. Фашисты через свою газету «Ла трибуна» призывают к «уничтожению всех избирателей, отдавших голоса за Альенде», и военная хунта, как само собой разумеющееся, обсуждая ее эффективность подобной модели. Так, генерал ВВС Густаво Ли—эта «тварда» рука хунты—не отвергает подобную «идею», а всего лишь озабоченно сожалеет, что «марксизм не исчезает с уничтожением всех сторонников прежнего строя».

На фоне этой картины никого не удивил тот факт, что занимающие высокое положение сенаторы из чилийского Конгресса бежали, притворившись в настоящих полицейских надзирателей. Они отбрасили скромные личные вещи, которые пытались передать своим родственникам — заключенным концлагерей на Национальном стадионе.

МИР НА ЗАРУБЕЖНЫХ МЕРИДИАНАХ

СЕГОДНЯ

БЛИЖНИЙ ВОСТОК

ЛИКВИДИРОВАТЬ ОЧАГ НАПРЯЖЕННОСТИ

Международные наблюдатели более или менее единодушны в том, что результаты парламентских выборов в Израиле скорее отражают радиные иллюзии, нежели сегодняшние реальности. Различия в позициях главных политических партий, ранее как и сейчас так называемого «поправня» парламентского состава, мало существенны, так как общей для всех их предвыборных платформ явилась приверженность экспансионистскому курсу «свершивших фактов». Особенно настораживает то обстоятельство, что правящая рабочая партия осталась верной подобной платформе вопреки суровым и неопровержимым урокам последних месяцев. Это можно объяснить только сознательным стремлением скрыть от народа всю глубину кризиса экспансионистского антирабского курса, крушение мифа «непобедимости» Израиля на поле боя, подлинные масштабы сегодняшней международной изоляции Тель-Авива.

Но каким бы странным и зловещим ни было это маневрирование на внутриполитической арене, сколь бы ни угоняли израильские руководители своим «ястребам», обманкритшиеся иллюзии не сумеет полезной службы израильской дипломатии и делу установления справедливого мира на Ближнем Востоке. Политические реальности требуют от израильского правительства, чтобы оно четко определило свою позицию по отношению к выполнению резолюций Совета Безопасности и доказало практическими шагами на переговорах в Женеве свое конструктивное в урегулировании конфликта на Ближнем Востоке.

О надеждах, вложенных народами в ходе женевских переговоров, уже сказано немало. Вот уже четверть века ближневосточный конфликт служит стабильным источником напряженности не только в этом районе, но и далеко за его пределами. Арабские государства никогда не смирятся с потерей земель, захваченных у них летом 1967 года. Ставка на то, что удастся удержать оккупированные территории, опираясь на силу,—бесперспективна. «Необходимость иного, реалистического подхода к вопросам войны и мира на Ближнем Востоке, о чем всегда говорил Советский Союз, становится безотлагательной»,— подчеркивал министр иностранных дел СССР А. А. Громыко на открытии женевской конференции по Ближнему Востоку.

Таким образом, на участников переговоров в Женеве ложит большая ответственность: их совместные усилия могут и должны принести народам Ближнего Востока надежный мир. Уже сам ход конференции в Женеве расценивается повсюду как важный успех на этом пути. Положенное начало. Переступить порог заперговоров, израильская дипломатия не может не сознавать, что мировая общественность будет судить о мере ответственности за судьбы мира не по словесной пропагандистской дани, а по реальному вкладу в практическое решение вопросов мирного урегулирования. Первый из этих вопросов на повестке дня — обсуждение в рабочей группе проблемы эффективного раз'единения войск в районе, где происходили военные действия.

Советский Союз рассматривает в качестве одной из первоочередных задач содействовать ликвидации ближневосточного очага напряженности, обеспечить уважение и признание суверенитета, территориальной целостности и политической независимости всех государств Ближнего Востока, их права жить в мире. В своем новогоднем выступлении Генеральный секретарь ЦК КПСС Л. И. Брежнев вновь подчеркнул эту активный вклад, который СССР вносит в дело защиты законных прав арабских народов, подвергшихся агрессии со стороны Израиля, в дело утверждения прочного и справедливого мира на Ближнем Востоке.

Бытым ставкам на гонку и экспансионистским иллюзиям—место на свалке истории. Год 1974-й должен стать на Ближнем Востоке годом торжества справедливости и здравого смысла. Этого требуют интересы всех народов.

С. БЕГЛОВ,
политический обозреватель АПН.

ШИРИТСЯ ДВИЖЕНИЕ ПРОТЕСТА

БОННЕ, 15 января. (Корр. ТАСС). Действующее в ФРГ решение о «постановлении о радикальных элементах», принятое два года назад премьер-министрами западногерманских земель, встречает растущее сопротивление демократических сил страны. В широком движении протеста против наступления реакции на гражданские свободы участвуют представители различных политических партий и массовых организаций. Во всех землях ФРГ активно действуют комитеты гражданской инициативы. «Отменить запреты на профессиии». По их инициативе выступаются экстренные номера газет и листовки, проводятся митинги и демонстрации, на которых разоблачаются происки против коммунистов и других демократов.

В города Мюнстера в Дюссельдорф прибыла делегация общественности, чтобы заявить протест против недопущения на работе социолога Т. Нойманна.

В заявлении протеста, которое делегация передала правительству земли Северный Рейн-Вестфалия, говорится: «Т. Нойману отказано в преподавательской деятельности в университете Мюнстера лишь потому, что он является членом Германской коммунистической партии. Не это ли красноречиво свидетельствует о том, что «поставление» своим острием направлено против людей с прогрессивными взглядами. Необходимо подчеркнуть, — указывается далее в заявлении, — что в то же время это преследуется решение берет под свою защиту неонацистов и их единомышленников».

В СТРАНАХ КАПИТАЛА

ПРЕДСКАЗАНИЯ И ДЕЙСТВИТЕЛЬНОСТЬ

Накануне Нового года во Франции пресса всех политических направлений занялась предсказанием того, что ожидает их читателей в ближайшем будущем. Журналисты интервьюировали представителей правительства, правящих и оппозиционных партий, предпринимателей, профсоюзных лидеров, видных экономистов и экспертов по различным вопросам. И если в оценке отдельных явлений взгляды «пропитателей» резко разошлись, то в общем все они считают, что 1974 год будет «трудным» для населения страны.

Предсказания начали сбываться с первых же январских дней. Например, уже подорожали некоторые виды хлебобулочных изделий. Стоимость говядины возрастет на семь процентов. В среднем более чем на 12 процентов увеличивается дневная плата за пребывание в парижских больницах. Газеты обещают в ближайшее время новое повышение цен на бензин и мазут для частного потребления. После многих массовых демонстраций квартирос'емщиков власти блокировали на шесть месяцев увеличение квартплаты. Но дополнительные расходы — отопление, вода, газ, электроэнергия, включая пользование лифтом, — которые во многих случаях составляют половину жилищных затрат, могут возрасти, по предварительным подсчетам, примерно на 30 процентов.

Рост дороговизны — лишь одна сторона нарастающего кризиса. Другая — угроза безработицы. Уже сейчас эксперты пытаются подсчитать, сколько французов через три месяца будут числиться в списках лиц, нуждающихся в трудоустройстве. «Возможно, к концу весны число безработных достигнет миллиона человек»,—пишет газета «Франс-суар».

Левые партии и профсоюзы разоблачают попытки буржуазной пропаганды представить рост дороговизны как результат «международной инфляции» и «энергетического голода». На конкретных фактах они убедительно доказывают, что решение арабских стран — экспортеров нефти повысить стоимость этого сырья не оказало бы серьезного влияния на розничные цены, если бы можно было прекратить прибыли монополий. Так, «Юманите» подчеркнула, что у каждой тонны сырой нефти, импортированной во Францию, государство взимает 50 процентов продажной цены в виде налогов, нефтяные компании 22 процента в виде прибылей, в то время как доля стран-производителей составляет всего 11 процентов.

Левые силы, и прежде всего Французская компартия, указывают, что речь идет не столько об «энергетическом» кризисе, сколько о кризисе самой капиталистической системы производства. Защищая интересы трудящихся масс, коммунисты предлагают национализировать филиалы международных нефтяных трестов, ввести строгий контроль за прибылями крупных частных фирм, расширить торговлю со всеми странами, а не ограничивать ее сферой нескольких капиталистических государств.

Н. КУЗНЕЦОВ,
соб. корр. АПН.

Париж.

НОВОСТИ СОБЫТИЯ ФАКТЫ

ПАМЯТНИК В. И. ЛЕНИНУ

БЕЛГРАД, 15 января. (ТАСС). Городская скупщина Сплита приняла предложение комитета СКЮ местного завода воздвигнуть в этом крупном промышленном центре страны памятник вождю и учителю мирового пролетариата В. И. Ленину. Решено объявить национальный конкурс на проект памятника В. И. Ленину.

ПАМЯТИ ВЫДАЮЩЕГОСЯ БОРЦА

НЬЮ-ЙОРК, 15 января. (ТАСС). Сегодня негритянское население США, вся прогрессивная общественность страны отмечают день рождения Мартина Лютера Кинга, выдающегося борца за интересы и права американских негров, павшего 4 апреля 1968 года от руки наемного убийцы-расиста.

В Вашингтоне, Нью-Йорке, Чикаго и многих других городах проходят собрания, митинги, шествия, в десятках городов сегодня закрыты многие учреждения и учебные заведения — миллионы негров и белых американцев чтят память человека, беззаветно боровшегося против расистской системы расовой сегрегации и дискриминации, экономического и социального угнетения темнокожих граждан Америки, за интересы бедняков, за мир.

ВСТРЕЧА АНТИФАШИСТОВ

РИМ, 15 января. (ТАСС). В Милане состоялась встреча антифашистов и участников движения Сопротивления области Ломбардия. В ней приняли участие представители местных муниципальных органов, профсоюзов и других демократических организаций, видные общественные и политические деятели. С приветственной телеграммой к ее участникам обратились руководитель секретариата Итальянской компартии Э. Берлингуэр.

Выступая на встрече, коммунист А. Болдрини призвал крепить и впредь единый фронт борьбы против происков неофашистов в Италии.

В ОБСТАНОВКЕ РАЗНОГЛАСИЙ

БРЮССЕЛЬ, 15 января. (ТАСС). Здесь открылась очередная сессия совета министров европейских сообществ на уровне министров иностранных дел. Главам дипломатических ведомств стран—участниц «Общего рынка» среди других проблем предстоит обсудить сложный вопрос — выработку единой позиции «девятки» относительно поисков выхода из охватившего капиталистические страны энергетического кризиса. Немалое место займет обсуждение приглашения президента США пяти странам группировки принять участие в совещании по вопросу об урегулировании энергетического кризиса, намеченном на 11 февраля. Некоторые страны «девятки», не получившие приглашения на совещание в Вашингтоне, потребовали, чтобы страны «Общего рынка» выступили на нем единым фронтом.

Наблюдатели отмечают значительные расхождения внутри «Общего рынка» по этой проблеме.

Среди участников сессии существуют противоречия и по другому вопросу повестки дня—о создании фонда регионального развития для предоставления субсидий перевооружающимся группам экономическим районам стран «девятки».

ЗАБАСТОВКА В АНГЛИИ

ЛОНДОН, 15 января. (ТАСС). Замерло движение на железных дорогах Англии. Не выходят на линии пригородные поезда. В дело лондонских вокзалов оказался лишь ночные экспрессы дальнего следования, обычно отправляющиеся в полдень вечером в Шотландию, Уэлс и на северо-западе страны. Пассажиры международных экспрессов добираются до автобусов, а затем — до паромов на паромах переправляются на материк.

Сегодня 29 тысяч машинистов локомотивов проводят общенациональную 24-часовую забастовку в поддержку своих требований об их увеличении оплаты труда.

Объединенный профсоюз машинистов и кочегаров предупредил, что если до 24-часовой стачки не наступает серия стачек, если требования машинистов не будут удовлетворены.

ПЕССИМИЗМ И НЕУВЕРЕННОСТЬ

ВАШИНГТОН, 15 января. (ТАСС). Американцы обеспокоены продолжающимся увольнением рабочих и служащих в связи с энергетическим кризисом, безработицей, ростом цен на продукты питания и значительным повышением квартплаты и стоимости ежедневных услуг. Об этом заявили члены американского конгресса, побывавшие во время рождественских каникул в своих избирательных округах.

Проблемой номер один, больше всего волнующей население страны, стал энергетический кризис. Простые американцы охвачены страхом перед отключением с работы, они очень встревожены тем, что могут остаться без топлива для обогрева своих квартир, цены на которое беспрерывно растут, заявил конгрессмен Т. Мандональд.

Недовольство, пессимизм и неуверенность в завтрашнем дне — таковы настроения американцев.

ОБЛАСТНАЯ
ПО НАШЕМУ ОБЛАСТИ
ГАЗЕТА
ВОЛОГОДСКАЯ
ПРАВДА

В УДОБНЫЕ КВАРТИРЫ

Хорошеют села Марьинского сельсовета Вологодского района. За последние три года здесь построены 32 жилых дома, два культуры, восьмилетняя школа с мастерскими и просторным физкультурным залом.

За это время жители девяти населенных пунктов переехали в хозяйственные центры бригад. Им предоставлены удобные квартиры в новых домах.

В целях лучшего обслуживания населения открыт пункт приема заказов на швейные изделия.

В девяти деревнях установлены водоразборные колонки, ведется газификация квартир колхозников.

Б. ВАСИЛЬЕВ.

В ПОИСКЕ

Бабаевский магазин кинотоваров и посуды уже третьи сутки пытается сделать выгодное товаропоборота. Населению продано антиантуганти на сорок три тысячи рублей.

Залог успеха — в постоянном поиске новых форм работы. В магазине — свободный доступ к покупателям, работает стол заказов. Большую помощь в распространении литературы оказывает общественный совет.

Общественность распространителей можно встретить на предприятиях и в магазинах. В соревновании книгонош первое место занимают пионеры 65-й восьмилетней средней школы.

А. ФЕДОРОВА.

«БУБНОВАЯ ДАМА»

Драматический коллектив Дворца культуры строителей (руководитель Н. Н. Ковшов) подготовил и поставил новые музыкальный спектакль по пьесе Е. Гальперин «Бубновая дама» (музыка К. Листа).

Главную роль дамы — цыганки Маши исполняет преподаватель Кадуйской музыкальной школы Надежда Розова. В роли капитана слесарь пассажирского автопредприятия Сергей Сесов.

В спектакле заняты художники Череповецкого фарфорово-фаянсового комбината Виктор Избеков, музыкальный работник Череповецкой школы № 2 Лидия Ершова, рабочий управления «Мортяжмонтажстроя» Александр Лушин и другие.

В ближайшие дни спектакль увидят зрители Череповца.

Г. МАЗАНОВА.

ВЫСТУПАЕТ «УЛЫБКА»

Жители села Нестерова в своем сельском клубе тепло встретили агитбригаду второго курса Сокольского педагогического техникума «Улыбка». В программе концерта были стихи, песни, шуточные сценки. Особенно зрителям понравились песни «Неприметная красота», «Зелен клен», «Детство» в исполнении солистки Ирины Поляковой, Вали Жаворонковой, Тамары Скорняковой, а также танцы «Жок» и «Березка».

Т. КОРМИЛКИНА.

ПОЛЕЗНАЯ ЛЕКЦИЯ

В Сокольском целлюлозно-бумажном техникуме серьезное внимание уделяется изучению правил уличного движения. Многие классные руководители включили беседы на эту тему во внеклассные воспитательные мероприятия.

Свою помощь в изучении правил оказывает коллектив ДОСААФ. Содержательные беседы «Что нужно знать о правилах уличного движения и причинах аварийности» провели классные руководители Г. Г. Игумнова, А. А. Долотов и другие.

Беседу о правилах уличного движения проводит старший инспектор Сокольской районной автоинспекции Ю. А. Романов. Были показаны документальные фильмы «Правила уличного движения», «Опасная остановка», «Будь внимателен». На беседе присутствовало свыше ста учащихся первых курсов.

В. ВОСТОКОВ.

ЗЕМЛЯКАМ ПОСВЯЩАЕТСЯ

В Кирилло-Белозерском историко-архитектурном и художественном музее-заповеднике открылась передвижная выставка работ вологодских художников, организованная областной картинной галереей. Экспонируется свыше 60 живописных и графических произведений 25 профессиональных и самодеятельных авторов. Особой любовью у зрителей пользуются живописные работы заслуженных художников РСФСР В. Н. Корбакова и Д. Т. Тутунджиева, художников Ю. Н. Петрова, Н. В. Баскакова и Н. Н. Викулова, а также графические листы Тутунджиева, Н. Н. и Г. Н. Бурматиных и черепованина В. А. Сергеева.

Основная тематика работ: природа северного края, жизнь и быт земляков, их самоотверженный труд на родной вологодской земле. Затем выставка продолжит свое турне по Вологодской области, ее скоро увидят трудящиеся Белозерского района.

М. ВОЛКОВ,
научный сотрудник музея-заповедника.
г. Кириллов.

СТАЛИ БОГАЧЕ

С каждым годом растет число вкладов сберегательных кассах Бабаевского района. В 1972 году вкладчиками были 13780 человек, а в прошлом году их стало более 14000.

На тысячу жителей теперь насчитывается 457 вкладчиков. Проценты от их вкладов составили в прошлом году 157 тысяч рублей.

А. ТОШИНА.

«ЧАГОДА» В ОКЕАНЕ

Ныне «Чагода» хорошо известна в далеких просторах Атлантического океана. Так назвали один из лучших рыболовных траулеров Атлантической океанической флотилии, промышляющих в обоих полушариях Земли.

Интернациональный экипаж судна под командованием опытного капитана Виктора Дацкевича в третьем году пятилетки выполнил два годовых плана по выловуулова, дал сверх плана 10 тысяч центнеров ценных морских продуктов сверх задания и стал одним из победителей социалистического соревнования среди судов своего класса в Прибалтике.

Сейчас на трудовом календаре «Чагоды» уже весна 1975 года, а экипаж траулера подготовил существенные добавки к государственным планам рыбодобычи на 1974 год. Во встречном плане экипажа «Чагоды» намечены конкретные меры по экономии промыслового вооружения, топлива, тары. Значительная часть промысловых работ будет выполнена силами самого экипажа, что позволит сократить стоянки судна в порту и даст не менее 80 тысяч рублей экономии.

На СРТ-4148 «Чагода» и других судах Литовской флотилии отлично трудятся уроженцы Вологодской области — мастер по добыче рыбы кавалер ордена «Знак Почета» Николай Сологуб, бывший вологодский строитель, ныне штурман дальнего плавания Сергей Долобанько, опытный рыбообработчик коммунист А. Абросимов и многие другие. В личных планах этих передовых тружеников моря есть пункт—завершить пятилетку к 105-й годовщине со дня рождения Владимира Ильича Ленина.

В морских просторах нелегкую трудовую вахту несет еще один наш «морской земляк»—торговый теплоход «Череповец». Экипаж этого корабля также досрочно завершил годовой план перевозок грузов.

В. НОРГАЙЛА,
корреспондент радиостанции «Атлантика».

В «ЦЕХАХ ПИТАНИЯ» ЗАВОДА

День ото дня набирает силы, наращивает мощности Государственный подшипниковый завод. Совсем скоро, кажется, недавно, не было третьего шлифовально-сборочного цеха. А сегодня он уже дает продукцию. На очереди ремонтные мастерские, в которые придут новые люди. В часы «пик» каждую полтора-два месяца идет рабочий народ. И каждому из них надо создать условия для нормальной работы, для отдыха.

На заводе развернулось жилищное строительство, построены и оборудованы большие помещения. Интенсивно растет сеть предприятий общественного питания.

ГПЗ-23 имеет несколько столовых различных типов. Есть небольшая столовая в здании «Звездочки», есть два буфета-столовых в заводских домах постоянного типа. Отлично оборудованы столовые в заводском общежитии. Машиностроительный техникум, новая средняя школа № 22, которая открылась в этом году, также обеспечены буфетами-столовыми. Самые же крупные столовые — на 100 и 220 мест — расположены непосредственно на заводе. Но ведь надо учесть, что ежедневно работников на ГПЗ будет в дальнейшем непрерывно увеличиваться, и администрация принимает меры уже сейчас. Недавно на заводе открылась еще одна столовая на 440 мест. Расположилась она в светлом, просторном помещении.

Но на этом рост сети предприятий общественного питания на заводе не остановится. В этом году начнется строительство в корпусе складов, а в 1975 году — еще одна столовая на 440 мест.

С. ЖУКОВА.

ПРЕДСТАВЛЕНЫ В МОСКВЕ

В крупнейшем павильоне ВДНХ СССР (Москва) открылась большая тематическая выставка «Художественное оформление изделий легкой промышленности».

НА СНИМКЕ: экспозиция новой выставки ВДНХ СССР «Художественное оформление изделий легкой промышленности». Новые художественные ткани навеяны творчеством ткачей, чулочно-трикотажные изделия Вологодской трикотажной фабрики.

Фото Д. ЧЕРНОВА.

В КОНЦЕ НОМЕРА

Чемпионы мира в шахматах — это не только выдающиеся рекордсмены и общепризнанные мастера, корифеи, поднимающие занавес над тайнами шахматного искусства.

Напомним имена одиннадцати (если не считать Поля Морфи и Адольфа Андерсена, мастера «шахматных королей»): Вильгельм Стейниц (1886—1894), Эмануил Ласкер (1894—1921), Хосе-Рауль Капабланка (1921—1927), Александр Алехин (1927—1946), Макс Эйве (1935—1937), Михаил Ботвинник (1948—1963), Василий Смыслов (1957—1958), Михаил Таль (1960—1961), Тигран Петросян (1963—1969), Борис Спасский (1969—1972), Роберт Фишер (с 1972 года).

Дольше всех владел шахматной короной Ласкер — 27 лет (никем не превзойденный срок). Из советских чемпионов «пальма долголетия» принадлежит Ботвиннику. Он носил высшее звание 15 лет с двумя перерывами по году. Единственным шахматным королем, ушедшим непобежденным, был гениальный русский шахматист Алехин (1927—1946 гг.). Лишь на двухлетний срок он «одолжил» корону левскую мантию Эйве, вернув ее себе в матч-реванше (1937 г.).

Шахматное искусство, как и любое мастерство, не стоит на месте. В конце прошлого и начале нашего века, когда теория шахмат была еще неглубоко разработана, успехи зависели в значительной степени от наличия таланта, быстрой оценки позиции и высокой техники игры, особенно в эндшпиле. «Господствовал из могикан» этой романтической эпохи был Капабланка.

Но с появлением Алехина к главным достоинствам мастера прибавились такие качества: заботоспособность, совершенствование стиля игры и проникновение в психологию шахматной борьбы.

Эти обязательные условия высокого уровня шахматиста углубил Ботвинник, придав им стройную систему научной и физической подготовки к соревнованиям и выбор стратегии в начальной стадии партии.

Если после усложнилось и обогатилось шахматное мастерство в наши дни, когда в 1969 году 32-летний Спасский в расцвете физических и духовных сил, стал чемпионом мира. Казалось, для его универсального стиля не существует барьеров и он надолго завладел шахматной короной.

Говорят, что слабости есть продолжение сильных сторон человека. Спасский, видимо, переоценил собственные силы, ограничивая свою турнирную практику и аналитическую работу, что позднее привело к неудачам.

За океаном же вырос феноменальный мастер. Если отбросить сопутствующие первенству мира в Рейкьявике шумные политические атаки и разного рода «трюки» американского гроссмейстера, нельзя не признать, что в лице Роберта Фишера на мировую зрену вышел гроссмейстер высшего класса.

Но шахматное мастерство все усложняется и обогащается новыми теоретическими изысканиями, идеями и приемами. В наше время быть чемпионом мира, подобно Ласкеру 27 лет — задача несуществимая. Наивно звучали заявления Фишера после матча в Рейкьявике, что, надеюсь вернуть шахматную корону до 60 лет». Эти слова можно расценить как типичное доникнисонство.

На вопрос журналистов, что внес Фишер в развитие шахматного искусства, последовал малоубедительный ответ: «Ничего нового, я только использовал ошибки соперников».

Если и в дальнейшем Фишер не встанет на путь повторения глубоких исследований в шахматном творчестве, вряд ли он надолго удержит свое звание.

Я. РОХЛИН,
международный арбитр, заслуженный тренер СССР.

(ТАСС).

ДОЛГО ЛИ ЦАРСТВОВАТЬ «КОРОЛЮ»?

В НАРОДНОМ УНИВЕРСИТЕТЕ ПРАВОВЫХ ЗНАНИЙ

17 января в 18 часов 30 мин. в здании облсовпрофа состоится занятие для слушателей 3 курса.

Лекцию на тему: «Уголовное право» читает Сошников Н. А.

В ДОМЕ ПОЛИТПРОСВЕЩЕНИЯ 17 ЯНВАРЯ

В 9 часов состоится семинар пропагандистов школ основ марксизма-ленинизма по истории КПСС I и II года, политэкономии социализма, основам экономики и управления производством I года, по основам экономических знаний (начальные политшколы, школы основ марксизма-ленинизма, комсомольские кружки) I и II года.

* * *

В 18 час. 30 мин. в цикле лекций по проблеме «XXIV съезд КПСС о внешнеполитической деятельности КПСС и Советского государства» будет прочитана лекция на тему: «Современный этап национально-освободительного движения СССР и развивающиеся страны». Лектор Рокин В. М. (Малый зал).

КИНО

Им. ЛЕНИНСКОГО КОМСОМОЛА — новый широкоэкранный художественный фильм «Ласточка». Сеансы: 9.30, 11.30, 16.40, 18.40 (удл.). 21 час. На сеансе в 13.30—широкоформатный цветной художественный фильм «Визит вежливости» (двое серий).

«САЛЮТ». Большой зал — новый художественный фильм «Черный капитан». Сеансы: 9.40 11.30, 13.20, 15.10, 17, 18.50 (удл.), 21.10 (удл.). ЗАЛ КИНОХРОНИКИ — новый цветной документально-документальный фильм «Время побед — время поражений» (о Московском демократическом марше в Европы по хокнею в 1973 г.). Сеансы: 11.50, 13, 14, 17, 18 часов. На сеансах в 10, 15, 19 и 21 час — художественный фильм «Мансим Перепелица».

«РОДИНА» — новый цветной художественный фильм «Афера Цеплина». Сеансы: 9.20, 11.20, 13.20, 15.20, 17.20 19.20 (удл.), 21.40. На установленном дневного кино в 9.30 — «Великие голодранцы».

«ОКТЯБРЬ» — новый художественный фильм «Подорожная черту». Сеансы: 15.30, 17, 19 (удл.), 21 час. В 13.30 — занятие университета БУДУЩЕГО ВОИНА.

«СПУТНИК» — цветной художественный фильм «Дикое сердце». Сеансы: 15, 17 19 (удл.), 21 час. Для детей в 11 и 13 часов—сборная программа мультфильмов «Терем-теремок».

ДВОРЕЦ КУЛЬТУРЫ ЖЕЛЕЗНОДОРОЖНИКОВ широкоэкранный художественный фильм «Повесть рун, ваше величество». Сеансы: 15, 17, 19, 21 час.

Смотрите, слушайте
17 ЯНВАРЯ, ЧЕТВЕРГ

ФИЛАРМОНИЯ

В помещении Дворца культуры железнодорожников
19, 20 января
ЭСТРАДНЫЙ КОНЦЕРТ
женского вокально-инструментального ансамбля «А НУ-КА, ДЕВУШКИ!»
Начало в 21 час.

ТЕАТР

16, 17 января
«НАД СВЕТЛОЙ ВОДОЙ»
Начало в 19.30.

ТЕЛЕВИДЕНИЕ

ПЕРВАЯ ПРОГРАММА

9.45—Для школьников. «По вашим просьбам, ребята». 10.15 — «Волшебный экран». Телеочерк. 10.45—Цв. тел. «В мире животных». 15.30 — Цв. тел. Премьера телевизионного дня. Фильм «О свадьбе, отсюда и любви». 16.00 — Приключение. «Природа Подмосковья». 16.30 — «Образы нашей эпохи». 16.45—«Русская речь». 17.30—Для школьников. «На приз клуба «Золотая шайба». 18.15—Цв. тел. Для детей. «В кукольном магазине». 18.35 — «Ленинский университет миллионов». 19.05 —Поет Государственный Уральский русский народный хор. 19.50—Цв. тел. «Как закалялась сталь». Многосерийный худ. фильм. 3-я серия — «Подвиг». 21.00—«Время». 21.30 — Телеспектакль. В. Белов. «Плотницкие рассказы». 22.55—Цв. тел. «Любителям балета».

ВТОРАЯ ПРОГРАММА

18.40—Для школьников. «Поход, поход, поход». Худ. фильм. 19.00 — «Москва». 19.30 Для школьников. «Дети, мы вас ждем». 20.00 — Пятый телевизионный документальный фильм. 21.00—«Последние новости». «Вы, ваши дети и мир вокруг». Передача 2-я. 21.30—«Верность матери». Худ. фильм.

РАДИО

ПЕРЕДАЧИ ИЗ ВОЛОГДЫ

6.30—7.00 — Передача газеты «Красный Север». Передача 7-й микрофона делегаты Вологодской городской партийной конференции. 7.20—7.40 — Радиогазета для школьников «Сатурн». 18.00—Последние новости. 18.10—Передача «Рассказываем о работниках культуры».

ВСЕСОЮЗНОЕ ОБЪЕДИНЕНИЕ
ИЗОТОП
ЛЕНИНГРАДСКОЕ МЕЖРЕСПУБЛИКАНСКОЕ ОТДЕЛЕНИЕ

Рекомендуем к внедрению.

РАДИОИЗОТОПНАЯ ОХРАННО-ПОЖАРНАЯ УСТАНОВКА «РУОП-1» («СИГНАЛ-2»).

Установка обеспечивает обнаружение мест загорания по появлению дыма и охрану объектов путем контроля целостности шлейфов блокировки, подачу звукового и светового сигналов, а также включение противопожарной автоматики.

Установка рассчитана на непрерывную круглосуточную работу, ПОЗВОЛЯЕТ ВКЛЮЧАТЬ ДО 300 ИЗВЕЩАТЕЛЕЙ ДЫМА ИЛИ 30 КОМПЛЕКТОВ ШЛЕЙФОВ БЛОКИРОВКИ.

За справками обращаться по адресу: 196002, г. Ленинград, Загородный пр., 13, Ленинградское межреспубликанское отделение В/О «Изотоп». Телефон: 15-92-86.

ВНОВЬ ПОСТРОЕННАЯ
ВОЛОГОДСКАЯ ШВЕЙНАЯ ФАБРИКА
(Советский проспект, 162).
ПРИГЛАШАЕТ НА РАБОТУ
швей-мотористок, спецмотористок и учеников по этим специальностям, **инженера-электрика, электрика, юриста, воспитателя** в общежитие, **лифтера, прессовщика** по ремонту.
Обращаться в бюро по трудоустройству — ул. Добролюбова, 2 и в отдел кадров фабрики.

Грязовецкий техникум механизации и электрификации сельского хозяйства
ОБЪЯВЛЯЕТ ПРИЕМ
НА ЗАОЧНЫЕ ПОДГОТОВИТЕЛЬНЫЕ КУРСЫ
для поступающих в техникум в 1974 году
на ОЧНОЕ и ЗАОЧНОЕ ОТДЕЛЕНИЯ.
На курсы принимаются лица, имеющие образование 7—10 классов.
Для поступления необходимо выслать в техникум заявление на имя директора техникума, автобиографию, справку с места работы, копию документа об образовании и перечислить деньги в сумме 10 рублей на расчетный счет техникума № 14115 в Грязовецком отделении Госбанка.
НАЧАЛО ЗАНЯТИЙ: для поступающих на очное отделение — с 1 февраля, для поступающих на заочное отделение — с 1 марта.
Лица, работающие в сельскохозяйственных предприятиях, успешно закончившие подготовительные курсы и сдавшие вступительные экзамены, зачисляются вне конкурса.
Адрес техникума: г. Грязовец, ул. Карла Маркса, 68.
Заочное отделение. Курсы.

СПОРТ • СПОРТ

«ЛЫЖНЫЙ МАРАФОН-74»

Участники лыжного марафона начали отсчет километрам. Форма лыжного конкурса «на километраж» оказалась привлекательной для трудящихся Череповецкого металлургического завода. Трасса проходит по живописному сосновому бору, протяженность ее туда и обратно 20 километров. Она создает определенный эмоциональный накал и желание совершать новые подвиги. А в зачет идет общее количество километров, пройденных за сезон.

Впервые трассу лыжного марафона открыли два года назад. Тогда участвовало в марафоне 360 человек. Наибольший ажиотаж поднять был у 20 участников — 800 километров. В прошлую зиму на лыжню здоровья вышло уже 502 человека, из них тысячекилометровый рубеж перешагнули 16 человек, в том числе четыре женщины в возрасте старше 35 лет. 13 человек (из них одна женщина) прошли по 1220 километров.

В этом сезоне число участников игры «на километраж» должно значительно увеличиться, так как трассу отчасти расширили. Снят возрастные ограничения. Одновременно будет определять лучшую «спортивную семью — 74 года».

Для менее подготовленных лыжников с 1 января этого года открыли трассу малого лыжного марафона, протяженностью туда и обратно в 8 километров. Думаем изготовить и учредить для награждения медали или значки за пройденный путь в 300—500—800 километров и медаль члена клуба «тысячников». Эти награждения будут содействовать привлечению на трассу здоровья большего количества участников.

Почти в каждой семье череповчан есть свои спортсмены, в достатке имеется их и на прокатных пунктах города. Лыжная база металлургов подготовила, к прокату и соревнований среди бригад цеховых коллективов 1500 пар.

Мы добиваемся систематических выходов на лыжню любителей зимних походов, отовариваем это в положении о «лыжном марафоне-74». Характерно то, что появились участники, которые ранее вообще не умели ходить на лыжах.

Отрадает любителей лыж только одно—мал по времени световой день, а освещенной лыжни нет. Разговор на эту тему вести несколько лет, а воз, как говорится, и ныне там. Правда, определено место для лыжни, есть проектно-сметная документация, на кооперативных началах нашлись деньги, а вот исполнители нет. И нет, видимо, горячего желания со стороны городского комитета по физической культуре и спорту в решении этого вопроса.

В. ПИСКУНОВ,
зам. председателя спортивного клуба «Пексна».

УСПЕШНОЕ НАЧАЛО

Отлично начал новый спортивный сезон молодой рабочий металлургического завода Александр Кутузов. Он выступал еще по группе конкурсов, но уже проявил свой характер лыжника. На городских соревнованиях, посвященных открытию зимнего сезона, он бежал первый этап эстафеты. Пять километров пройдено за 17 минут 25 секунд. Это лучшее время дня. Позднее, на первенстве области ДСО «Труд», Александр пробежал 15 километров за 45 минут 17 секунд. Это снова абсолютно лучшее время. Никто из юниоров и из мужчин результат Кутузова улучшить не смог.

На снимке: А. Кутузов.

Фото А. Пятилетова.

НА ЛЬДУ «АЛМАЗА»

В спортивно-концертном зале «Алмаз» прошли двухдневные соревнования на личное первенство области по фигурному катанию. 35 спортсменок-фигуристов из Вологды и Череповца выступали по программе мастеров, кандидатов в мастера, по второму взрослому и первому юношескому разрядам.

Воспитанники череповецкого тренера А. Демидькова Н. Васильева и М. Макаров победили по программе мастеров. В кандидатской программе отличились вологжанки В. Мигунова и черепованка М. Кожевникова, по второму разряду — черепованка Н. Купцова, по первому юношескому— ее подруга Т. Личутина.

Обращает на себя внимание успех воспитанников молодого вологодского тренера В. Мигунова, которые стали призерами соревнований, участвуя в них впервые.

А. АЛЕКСЕЕВ.

НА ОГНЕВОМ РУБЕЖЕ— ШКОЛЬНИКИ

В Вологде, в динамовском тире прошли зональные соревнования по стрелковому спорту XIII Всероссийской спартакиады школьников с участием команд Костромской, Ярославской, Брянской, Ивановской, Владимирской, Вологодской, Белгородской, Курской, Ярославской, Горьковской и Кировской областей.

В итоге пятидневной борьбы общую командную победу одержали стрелки Костромской области. Наши школьники оказались на пятом месте. Все участники соревнований остались довольны гостеприимством вологжан, четким судейством и организацией соревнований.

Впереди финал XIII Всероссийской спартакиады школьников. Двое наших стрелков—Галина Проничева и Валерий Бараев — завоевали туда путевки, где они будут соревноваться с сильнейшими.

В. РОЗОВ,
зам. главного секретаря соревнований.

САТИРИЧЕСКИМ ПЕРОМ

ПАВЕЛ ПЕТРОВИЧ МЕНЯЕТ ПРОФЕССИЮ

Нет, Павел Петрович Кукушкин — не тот герой нашего фильма, который через время и пространство перенесся в другую эпоху. Машину времени в Липином Бору пока еще никто не изобрел. Да и зачем она, если прошлое можно вернуть и без нее. Для этого нужно всего лишь начальником комбината коммунальных предприятий и благоустройства района.

Каким образом?

Пусть стирание граней между умственным и физическим трудом. Не каждый-то согласится полдня сидеть в кабинете, а вторую половину добровольно возиться у чьям или дровами. А вот Павел Петрович Кукушкин согласен. Да и как не согласиться, если в районной бане кочегары плохие?

Спешат люди в баню в пятницу и, напрягая зрение, вглядываются в чистое небо, подпирамое высоченной трубой: не поспеет ли черный дым к ним в дом? Есть — значит, баня топится, нет — еще неделю мыться не придется.

Спешат многочисленные бабушки со сестрками, тазами и внучками к самому отправлению — 12.00. Да детям и минут опоздешь — все. Пока в очереди сидишь — вода кончится. Считай, что день потерян. И так не только по пятницам, но и по субботам, по воскресеньям. Вымоются 13 человек, а остальные на с чем уйдут домой. Ждут своей бани есть—протопят. А у кого нет, тому что делать?

29 декабря 1973 года люди привычно спешили соблюсти мыльно-рыльную гигиену. Все взоры с надеждой устремлялись на заветную трубу. Из нее вырывался черный хвост дыма. Старушки облегченно вздыхали: «Вымоемся!». И одна за другой входили в гостеприимно распахнутые двери. Потом выходили оттуда румяные, помолодевшие. На них с завистью смотрели сидящие в очереди и, доброжелательно улыбаясь, говорили: «С легким паром!». В ответ, как и полагается, слышали: «Спасибо, спасибо! Вам тоже!». Так продолжалась до 12 часов 49 минут. Пятидесятая минута оказалась роковой. На пороге появилась дородная женщина и простуженным голосом объявила: «Все, горячая вода кончилась».

В очереди ропот. Выясняют подробности, строят утешительные догадки, посылают гонца в кочегарку. Вернувшись, тот радостно возвещает:

— Через час вода будет!

Час на исходе. Опять гонец бежит в кочегарку и, вернувшись, менее радостно сообщает:

— Кочегары сказали, что топить будут не дровами, а углем. Топку, видать, не будет: уголь-то наполовину с землей, жару в топке нет.

Очередь приуныла.

В 15.00 снова гонец возвращается и с грустью заявляет:

— Кочегары пьяные. Сказали, что баня сегодня отменяется.

Люди медленно встают, понуро разбредаются по домам. Какая же выход?

Начальник комбината П. П. Кукушкин, несомненно, горит желанием помочь жителям села Липин Бор. Он оставляет свое кресло и кабинет и по доброте душевной спешит взять в руки увесистое осиновое полено и лично заменить кочегара в районной бане, на капитальный ремонт которой минувшим летом были затрачены немалые средства. Павел Петрович меняет профессию: пускает дым из высокой трубы, но это мало утешает селян — баня снова не работает.

Н. БАГЛАЕВА.

ВЕСЕЛЫЙ КАРАНДАШ

— Вот такими цифрами я заполню карточку «Спортлото».

— Жалобы покупателей греют мой радиокурит.

Рис. А. Завьялова.

«Красному Северу» отвечают:

«МОЖНО ЛИ МОЛЧАТЬ?» — так называлась корреспонденция, опубликованная в «Красном Севере» 21 ноября 1973 года.

Заместитель председателя Вологодского горисполкома А. И. БАРТОВ сообщил редакции:

Для наведения порядка на воинском кладбище по улице Добролюбова управлением коммунального хозяйства будут восстановлены заборы, ликвидированы проходы, улучшен контроль за содержанием мест захоронения. Со стороны органов милиции усилен надзор за соблюдением общественного порядка. Выделено дежурство учащихся средних учебных заведений на воинском кладбище.

ГЕ—04532. Индекс 50567. Об'ем 2 п. л. Тир. 94000. Зак. 1.

Редактор Н. М. ЦВЕТКОВ.

Областная типография, г. Вологда, ул. Калинина, 3.