Пролетарии всех стран, соединяйтесь!

КРАСНЫЙ СЕВЕР

ГАЗЕТА ОСНОВАНА В МАЕ 1917 ГОДА
Выходит шесть раз в неделю

ОРГАН ВОЛОГОДСКОГО ОБЛАСТНОГО КОМИТЕТА КПСС И ОБЛАСТНОГО СОВЕТА ДЕПУТАТОВ ТРУДЯЩИХСЯ

ЧЕТВЕРГ, 15 ФЕВРАЛЯ 1973 г.
№ 39 (16678)
Цена 2 коп.

СЛОВО УЧАСТНИКУ СОРЕВНОВАНИЯ

ГЛАВНЫЕ СТИМУЛЫ

На днях у нас прошло цеховое профсоюзное собрание, где были подведены итоги социалистического соревнования бригад за первый месяц года. Надо сказать, что еще до него наша группа знала, что в трудовом соперничестве мы уступили первенство группе прибористов. Они весь месяц сдавали отремонтированные приборы с первого предъявления, наша же группа получила несколько замечаний по качеству ремонта. Это и решило исход соревнования в пользу наших соперников.

Что ж, обижаться здесь, как говорят, надо только на себя. И у нас уже состоялся откровенный разговор, обсуждены досадные промахи. Решили: подобных случаев не повторится.

В моем обязательстве записано: «Сдавать продукцию с первого пред'явления». Это значит, что ремонт системы локомотивной сигнализации каждого тепловоза я должен выполнять в заданный срок на высшем качественном уровне. Для предприятия польза очевидна. Во-первых, не будет задержки тепловоза на ремонте, он раньше войдет в эксплуатацию. Во-вторых, качественный ремонт обеспечит надежность работы всех систем тепловоза.

Этот момент учтен в условиях соревнования. При подведении итогов подсчитывается количество продукции, сданной ремонтными группами с первого и второго пред'явлений. Затем эти показатели сравниваются.

Каждая группа старается сдать отремонтированные детали, узлы и системы с первого предъявления еще и потому, что за высшее качество она получит дополнительную премию из фонда материального поощрения предприятия. Это также является действенным стимулом в соревновании.

На мой взгляд, у нас в депо сложилась правильная система организации социалистического соревнования. Кроме коллективных форм, т. е. между группами, бригадами, колоннами, цехами, каждый может участвовать в движении за звание «Лучший по профессии», а среди комсомольцев—за звание «Лучший молодой рабочий».

Со всей об'ективностью скажу, что первого звания добиться очень трудно. В депо много опытных кадровых рабочих, а нам, молодым, у них еще учиться и учиться. Завоевать звание «Лучший молодой рабочий» тоже нелегко. По итогам работы за месяц и участию в общественной жизни кандидатуры сначала обсуждаются на комсомольских собраниях цехов, затем из множества кандидатур лучшая утверждается в комитете комсомола депо. Победителю вручаются переходящий вымпел, который устанавливается на рабочем месте, и денежная премия. В прошлом году этот вымпел побывал и на моем рабочем месте. Почетно носить это звание, оно ко многому обязывает. Но трудно его завоевать, а еще труднее—удержать.

В нашем депо несколько рабочих имеют дипломы качества. Такой диплом присваивается по ходатайству руководителей цеха самому опытному производственнику, длительное время сдающему продукцию с первого пред'явления. Дипломированный имеет право ставить отремонтированные им детали и узлы на тепловоз без посредства приемщика. Это большое доверие, и чтоб его завоевать, надо постоянно совершенствовать свое мастерство. Не ошибусь, если скажу, что для большинства рабочих диплом качества является заветной мечтой.

И все-таки главный смысл соревнования, мне кажется, в том, чтобы каждый рабочий проникся ответственностью за порученное дело, исполнял его быстрее, лучше, давал качественную продукцию с меньшими затратами—то, к чему зовет нас партия.

Л. КУЗЬМИНЫХ,
слесарь локомотивного депо Вологда.

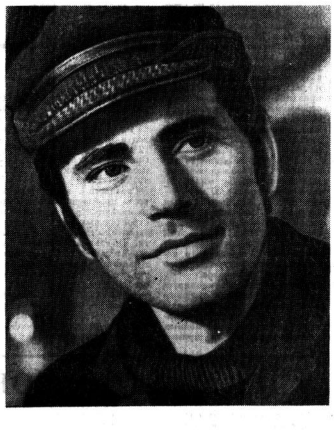

На снимке: Л. Кузьминых.
Фото **А. Жидкова.**

НАШ ДЕВИЗ: БОЛЬШЕ, ЛУЧШЕ, ДЕШЕВЛЕ

БЕРЕЖЛИВОСТЬ

Ты пришел на работу—встал к станку или кульману, сел за пульт управления или в кабину крана. Тебе повинуется сложная техника, в твоем распоряжении разные материалы, доставленные издалека, за сотни и даже тысячи километров. Твоими руками и разумом они должны превратиться в новые машины, приборы, товары народного потребления.

Заканчивая свою смену, ты можешь подсчитать, сколько собрал подшипников, сколько обточил деталей к станку, сколько изготовил обуви, костюмов и трикотажных изделий. А можно ли за тот же трудовой день выпустить больше продукции с наименьшими затратами средств и материалов! «Можно»,—решительно заявил бригадир судокорпусников Вологодского судоремонтного завода В. Васильев. «Можно»,—вторит ему В. Юдин—бригадир комплексной бригады Тотемского леспромхоза. «Можно»,—подтвердили рабочие и мастера, инженеры и техники Череповецкого металлургического и Вологодского паровозовагоноремонтного заводов, Вологодской швейной фабрики и Красавинского льнокомбинатов и многих других предприятий области.

Коллективы передовых предприятий, подведя итоги минувшего года, проанализировав сделанное, наметили ориентиры нового, решающего этапа девятой пятилетки. Во время этого творческого процесса в бригадах, цехах и отделах, на заводах и фабриках шел массовый поиск резервов производства и на их основе внесены поправки в ранее намеченные планы. Все это продиктовано стремлением трудящихся области выпускать как можно больше продукции с минимальными затратами труда и материалов.

Один из главных путей достижения этой цели—всемерная экономия материальных ресурсов. И не случайно в обязательства многих предприятий включаются цифры, обозначающие количество металла, сырья, топлива и электроэнергии, которые коллективы намечают сберечь.

Работники промышленности области, например, решили в 1973 году путем снижения металлоемкости изделий и осуществления строгого режима экономии сберечь 12,5 тысячи тонн черных металлов, 30 тысяч тонн условного топлива, 25 миллионов киловатт-часов электроэнергии, за счет снижения себестоимости продукции получить сверхплановой прибыли 3,5 миллиона рублей.

Это может быть достигнуто путем систематического совершенствования конструкций изделий, повышения их качества, улучшения технологии производства, значительного сокращения отходов и потерь, правильного нормирования и учета расходов материалов.

Трудно переоценить значение подобной работы. Достаточно сказать, что 75 процентов себестоимости промышленной продукции в нашей стране приходится на долю затрат сырья, материалов, топлива и электроэнергии. Наряду с производительностью труда, фондоотдачей, качеством продукции показатель материалоемкости является одним из существенных факторов эффективности производства.

На многих предприятиях, стройках, в колхозах и совхозах нашей области эта проблема решается успешно. Так, например, планом организационно-технических мероприятий, принятым Вологодским паровозовагоноремонтным заводом на 1973 год, предусмотрено сэкономить десятки тонн металла, много пара и электроэнергии. При подведении итогов социалистического соревнования партком, профком и комитет ВЛКСМ предприятия учитывают не только процент роста производительности труда, но и показатели экономии средств и материалов.

Большое внимание уделяется экономии средств и материалов в Вологодском локомотивном депо. Многие тепловозные бригады начали экономить топливо буквально с первых часов нового года. Машинисты А. Белкин, А. Крипаков, Б. Громов и многие другие за месяц сэкономили более чем по тысяче килограммов топлива.

В колхозах и совхозах области развернулось массовое движение за максимальную экономию средств на каждом рабочем месте, начатое механизатором колхоза «Родина» Вологодского района В. Н. Поляковым. На личном счету экономии многих сельских механизаторов сотни рублей, сбереженных за счет экономии горючего, запасных частей, увеличения межремонтного срока использования машин. Важное экономическое значение имеет бережливое использование кормовых ресурсов для снижения себестоимости животноводческой продукции.

Однако анализ хозяйственной деятельности показывает, что так дело обстоит не везде.

На недавно состоявшемся пленуме обкома партии отмечалось, к примеру, что еще велики затраты на рубль товарной продукции, допускаются непроизводительные затраты средств на ГПЗ-23. Подобное положение наблюдается и на некоторых других предприятиях и стройках области.

Усилить внимание к вопросам бережливости очень важно именно сейчас, когда началась борьба за овладение рубежами нового хозяйственного года — решающего года девятой пятилетки. Экономия материальных ресурсов должна быть предметом постоянной заботы партийных и профсоюзных организаций. Важно выполнить заложенные в планы и обязательства реальные и эффективные источники резервов, что позволит выпустить как можно больше продукции за счет сбереженных сырья и материалов. Трудящиеся имеют в этом давние и добрые традиции. В период подготовки к 50-летию образования СССР, во время коммунистических субботников вологжане изготовили большое количество изделий из сэкономленных ресурсов. Необходимо полнее использовать накопленный опыт. Развитие движения бережливых должно стать одним из главных направлений социалистического соревнования за успешное выполнение заданий пятилетки.

Экономить везде и во всем, в малом и большом — таково непреложное требование дня, наша повседневная забота. Родина выделяет колоссальные средства на развитие экономики, культуры и искусства, на повышение жизненного уровня народа. Расчетливо, по-хозяйски расходовать каждую народную копейку — дело первостепенной важности. Мы можем и должны экономить средства за счет совершенствования управления производством, за счет внедрения новейших достижений науки и техники, за счет повышения активности, деловитости каждого работника.

Каждый, кому страна доверила технику и материалы, кому поручено распоряжаться народными средствами, обязан строго блюсти государственные интересы, стремиться с наименьшими затратами дать больше отличной продукции. Об этом помни, когда становишься на трудовую вахту.

СОДРУЖЕСТВО КРЕПНЕТ

У череповецких и запорожских металлургов давняя дружба. Не первый год коллективы двух заводов соревнуются и добиваются хороших результатов в повышении эффективности производства.

На днях в Череповец приезжали гости с Украины. На совместном заседании заводского комитета профсоюза и делегации металлургов «Запорожстали» подведены итоги соревнования за 1972 год. Соперники череповчан на 5 миллионов 563 тысячи рублей перевыполнили план по реализации продукции, получили 2 миллиона 743 тысячи рублей сверхплановой прибыли и на 9 процентов увеличили производительность труда, а также снизили потери от брака. Им присуждено первое место и вручено переходящее Красное знамя. В этот же день коллективы ордена Ленина и ордена Октябрьской Революции завода «Запорожсталь» имени Орджоникидзе и Череповецкого ордена Ленина металлургического завода имени 50-летия СССР подписали новый договор на 1973 год.

В решающем году пятилетки череповецкие и запорожские металлурги ставят перед собой одну цель—добиться резкого повышения эффективности общественного производства.

Металлурги «Запорожстали» будут и дальше помогать череповчанам в освоении цеха гнутых профилей, они, в свою очередь, помогут сталеварам «Запорожстали» в освоении проектной мощности двухванного мартена. Для передачи передового опыта, накопленного в обоих коллективах, решено на продолжительный срок обмениваться бригадами основных профессий. Будут крепнуть и культурные связи череповецких и запорожских металлургов, для чего они обменяются путевками на заводскую базу отдыха, спортивными делегациями и коллективами художественной самодеятельности. Соревнование продолжается.

Ю. ДУДОРОВ.
Наш соб. корр.

В ДВА РАЗА БЫСТРЕЕ

НА ВОСЬМОЙ КОКСОВОЙ БАТАРЕЕ ДОСТИГНУТА ПРОЕКТНАЯ ПРОИЗВОДИТЕЛЬНОСТЬ

Коксохимики Череповецкого металлургического завода открыли счет сверхплановой продукции. В этих успехах немалая доля труда коллектива восьмой коксовой батареи. На ее счету более тысячи тонн сверхпланового ценного металлургического сырья.

Замечательную победу в соревновании одержал коллектив этого большегрузного агрегата на днях. На восьмой коксовой батарее достигнута проектная производительность выдачи продукции. Период коксования на новых печах стал составлять около пятнадцати часов — на девять часов меньше.

Перед коллективом восьмой батареи стоит задача—как можно скорее достигнуть проектной мощности—730 тысяч тонн в год.

Включившись в соревнование за досрочное выполнение плана третьего года пятилетки, коксохимики решили вдвое сократить намеченный срок. Вместо шести освоить проектную мощность нового агрегата за три месяца.

Кокс новой батареи уже отвечает требованиям государственного Знака качества.

Н. СИДОРЕНКО.

СВЯЗЬ БУДЕТ НАДЕЖНЕЕ

На днях состоялось совещание партийно-хозяйственного актива работников связи области. С докладом об итогах работы органов связи за 1972 год и задачах на 1973 год выступил начальник областного производственно-технического управления связи И. Д. Старков.

Выполняя социалистические обязательства, связисты области добились определенных успехов в соревновании. В минувшем году введено в действие на 2813 тысяч рублей основных фондов. В строй новых об'ектов вошли: кабельная магистраль Вологда — Кириллов, телефонный ствол по радиорелейной линии Вологда—Тотьма, широковещательные каналы Вологда—Липин Бор и Вологда—Тотьма, АТС на семьсот номеров в Чагоде, пущены в эксплуатацию 27 координатных станций в колхозах и совхозах области, автоматические междугородные станции (АВТС) в Вологде, Грязовце, Белозерске, Харовске, Соколе, Кадуе и ряд других об'ектов связи.

Проводимые мероприятия дали возможность успешно выполнить годовой план. 95 процентов прироста об'ема продукции получено за счет повышения производительности труда коллективов.

Но как докладчик, так и выступавшие участники совещания отмечали ряд существенных недостатков в работе отдельных предприятий и служб. Не все районные узлы связи справились с заданиями по об'ему продукции и тарифным доходам. Не выполнила годовой план по доходам почтовая связь. Серьезные претензии пред'являлись к работникам доставочной службы, автотранспорта и ПМК-301. Строители не обеспечили ввод в действие ряда об'ектов в нормативные сроки.

Наметив конкретные меры по устранению недостатков, участники совещания одобрили социалистические обязательства на 1973 год, принятые работниками предприятий связи области.

Решено по сравнению с прошлым годом значительно увеличить услуги связи, об'ем продукции, прибыль, рентабельность и производительность труда, от внедрения мероприятий НОТ сэкономить 44 тысячи рублей.

В обязательствах предусмотрены мероприятия по увеличению протяженности каналов телеграфно-телефонной связи, вводу в эксплуатацию городских АТС, реконструкции и автоматизации ряда радиоузлов, механизации почтовых трактов, обеспечению моторизованной доставки почты на ряде участков Вологды и Череповца.

Намечено значительно улучшить работу автотранспорта, подготовку кадров, рационализаторскую деятельность и все качественные показатели работы средств связи области.

Участники совещания, на котором присутствовали представители Архангельского управления связи, единодушно решили продолжить соревнование со своими соседями в третьем, решающем году девятой пятилетки.

А. ЛАПТЕВ.

Пленумы партийных комитетов

Задачи районных партийных организаций по выполнению решений декабрьского (1972 г.) Пленума ЦК КПСС обсуждены вчера на пленумах Вашкинского, Кадуйского, Кичменгско-Городецкого, Шекснинского и Вытегорского райкомов КПСС.

С докладами на пленумах Кадуйского, Кичменгско-Городецкого, Шекснинского и Вытегорского райкомов КПСС выступили первые секретари райкомов КПСС А. И. Пьянков, А. М. Веселов, Д. М. Кузовлев, А. Д. Стручков, на пленуме Вашкинского райкома КПСС — второй секретарь райкома КПСС С. И. Шилов.

В принятых постановлениях намечены конкретные меры по выполнению решений декабрьского (1972 г.) Пленума ЦК КПСС, государственных планов и социалистических обязательств.

ОРБИТА НОВОСТЕЙ
По нашей области

СОВЕЩАНИЕ РАБОТНИКОВ ТОРГОВЛИ

Вчера в областном драматическом театре состоялось совещание работников государственной торговли области.

С докладом о ходе выполнения постановления ЦК КПСС и Совета Министров СССР «О некоторых мерах по улучшению торговли и ее технической оснащенности» и задачах работников государственной торговли области в 1973 году» выступил заместитель председателя облисполкома Б. З. ВЕСЕЛОВ.

В работе совещания принял участие секретарь обкома КПСС В. А. ГРИБАНОВ.

ПОСВЯЩЕНИЕ В РАБОЧИЕ

Вечер посвящения в рабочие состоялся на Сокольском целлюлозно-бумажном комбинате. Около ста парней и девушек, пришедших на предприятие и обучавшихся здесь с сентября 1972 года разным профессиям, стали полноправными членами большого и дружного коллектива. Отныне на комбинат они будут проходить по значку с изображением сокола на лицевой стороне как хозяева предприятия.

Перед молодыми рабочими с теплыми напутственными словами выступили представители общественности, ветераны — передовики производства.

В ответном слове молодые рабочие обещали с достоинством нести почетное звание сокольских бумажников, свято хранить и приумножать трудовые традиции орденоносного коллектива.

А. АНФИМОВ.

В ФОНД МИРА

По призыву партийной и профсоюзной организаций коллектив рабочих и служащих Белозерской межколхозной строительной организации дружно вышел 10 февраля на субботник. Бригада А. А. Шарова продолжила в этот день сооружение типового коровника в колхозе «Строитель коммунизма». Четыре комплексных бригады вели заготовку лесоматериалов для сельских строек нынешнего года. Плотники под руководством Н. С. Дмитриева и А. В. Боричева строили 12-квартирный и 8-квартирный жилые дома для рабочих и служащих МКСО. В течение дня на различных об'ектах было занято 141 человек. Заработанные деньги по единодушному решению коллектива перечислены в Фонд мира.

А. ДИНКОВ.

КАЖДЫЙ ЗИМНИЙ ДЕНЬ — УРОЖАЮ

РЕЙСЫ ПЛОДОРОДИЯ

Колхоз «Красный Октябрь» в минувшем засушливом году вырастил по 13,8 центнера зерна с гектара.

Организованно готовятся здесь к весне и нынче. На весь яровой клин уже подготовлены кондиционные семена, приведены в рабочее состояние посевные и почвообрабатывающие машины, поударному идет вывозка компостов.

На этой работе хорошо трудятся и механизаторы мелиоративного отряда об'единения «Сельхозтехника», решившие в первом квартале доставить на колхозные поля не менее 75 тысяч тонн, намного больше прошлогоднего. К. КОНСТАНТИНОВ.

УДАРНЫМИ ТЕМПАМИ

Большую помощь хозяйствам в вывозке удобрений оказывает Вологодское районное об'единение «Сельхозтехника». Здесь каждому трактористу и шоферу установлены ежедекадные задания, определены меры материального поощрения. При выполнении декадных заданий в течение месяца на 100—110 процентов выплачивается дополнительно 10 процентов месячного заработка, а если вывезено больше этого, то—20 процентов. Кроме того, за наивысшие показатели, достигнутые в течение квартала, установлено шесть денежных премий от 30 до 100 рублей каждая.

На вывозке удобрений ежедневно работают 30—32 трактора и 45—48 самосвалов. В январе на поля совхозов «Пригородный», «Дружба», «Беловский», «Вологодский» и другие доставлено 48 тысяч тонн органики.

Звено механизаторов, возглавляемое коммунистом С. В. Босводиным, на тракторах «Т-74» ежедневно вывозит 500—600 тонн торфа, значительно перевыполняя нормы.

Хорошо организована работа в звене П. А. Дружинина. На тракторах «С-100» механизаторы В. А. Кореников и В. А. Пробкин ежедневно доставляют на поля по 140—150 тонн удобрений при задании 100 тонн.

Среди шоферов, работающих на самосвалах, высокой выработкой выделяются коммунисты Ф. И. Нестерков и Ю. С. Николаев.

— За первый квартал, — говорит заместитель управляющего об'единением В. А. Дружинин, — решено вывезти не менее 140 тысяч тонн органики при годовом плане 150 тысяч.

Ударными темпами работают также механизаторы Кубенского отделения «Сельхозтехника». В январе они вывезли на поля совхозов «Передовой», «Новленский», «Борисовский» и «Нефедово» 41 тысячу тонн компостов и торфа, или больше, чем за соответствующий период прошлого года, на 16 тысяч тонн.

И в эти февральские дни темпы не ослабевают. Ежедневно вывозится по 1500 и более тонн удобрений.

Механизаторы Кубенского отделения «Сельхозтехника» поставили перед собой задачу — **в течение первого квартала перевыполнить годовой план вывозки удобрений.**

Для того, чтобы улучшить качество компостов, в ряде хозяйств района перемешивают торф с птичьим пометом.

К. ШАРКОВ, наш внештатный корр.

В СОРЕВНУЮЩИХСЯ ХОЗЯЙСТВАХ

ЕСТЬ ЧЕМУ УЧИТЬСЯ У СОСЕДА

Работники ферм совхоза «Архангельский» успешно закончили минувший год. Увеличив на 200 тонн в сравнении с предыдущим годом валовое производство молока, они в числе немногих хозяйств Сокольского района выполнили план продажи его государству.

За это время надой на корову увеличился здесь на пятьдесят пять килограммов. Валовое производство молока возросло не только за счет увеличения надоев. За полтора года на фермы поставлено дополнительно сорок коров. Сейчас здесь на сто гектаров сельскохозяйственных угодий приходится около одиннадцати коров—на две больше, чем в среднем по району.

Отрадно и то, что в хозяйстве улучшается организация племенной работы.

Увеличение роста поголовья скота в совхозе идет параллельно с ростом производства кормов. При составлении плана выходного поголовья и производства животноводческой продукции в хозяйстве учитывают возможности каждого гектара сельскохозяйственных угодий, стараются улучшить его плодородие.

Выручают животноводов мелиораторы. Они уже осушили 550 гектаров сильно переувлажненных земель, часть из которых используется под посев кормовых культур. На текущую зимовку в хозяйстве было заготовлено по четыре тонны силоса на корову.

Кроме того, на ста гектарах земель, сданных мелиораторами в эксплуатацию, проведено залужение. В этом году здесь начнут закладку долголетнего культурного пастбища, которое в перспективе станет орошаемым.

Многое сделано и делается в хозяйстве и по обеспечению скота концентратами собственного производства. Одновременно с работами по улучшению лугов и пастбищ мелиораторы ведут культуртехнические работы в полях севооборота: выравненные, хорошо заправленные удобрениями, они по-настоящему стали плодородными. В прошлом году в среднем с гектара механизаторы совхоза собрали по 13,4 центнера зерна, почти полностью обеспечив животноводство концентрированными кормами.

Поэтому сейчас дела у доярок идут неплохо. Три фермы из шести работают с плюсом, на остальных скотных дворах, где много коров в запуске, суточные надои на уровне февраля прошлого года.

А вот в соревнующемся совхозе «Марковское» дело обстоит по-иному. Задание прошлого года по продаже молока государству здесь было выполнено на 79 процентов, из-за низкой жирности хозяйству не засчитали более 74 тонн молока.

Каковы же причины этого? Если в совхозе «Архангельский» 49 коров первого класса, то в «Марковском» таких животных в четыре раза меньше. Несколько ниже племенные качества и остальных животных.

Когда беседуешь с руководителями совхоза «Марковское», все они в один голос говорят:

— Мы высококлассный скот выращивать не можем из-за плохих условий содержания молодняка. Помещения у нас примитивные, их не хватает.

Конечно, добротные помещения—один из факторов, влияющих на рост и развитие животных. А кто же виноват, если не дирекция, в срыве ввода об'ектов в эксплуатацию?

— Совхозу «Марковское» мы выделили ссуду на строительство коровника, который должен был сдан в прошлом году. Но дирекция совхоза плохо помогала строителям транспортом, рабочими. Коровник не построен, — рассказывает директор Сокольского треста совхозов Н. А. Пермяков.

Слабее, чем у совхоза «Архангельский», в этом хозяйстве и кормовая база. Правда, за два последних года здесь кое-что сделано своими силами. Совхозный мелиоративный отряд провел на 200 гектарах поверхностное улучшение лугов и пастбищ.

Однако больший об'ем работ выполнить совхозные мелиораторы не в состоянии. У них нет для этого необходимой техники. Вывод напрашивается сам: пока ПМК треста «Вологдамелиоводстрой» не в состоянии вести работы сразу в нескольких хозяйствах района, областному об'единению «Сельхозтехника» нужно позаботиться о продаже совхозам и колхозам корчевателей, кусторезов и других мелиоративных машин, применение которых в сочетании с развитием семеноводства лугопастбищных трав, внесением удобрений даст возможность повысить урожайность трав.

А. ГОЛУБЦОВ.
(Наш спец. корр.)

ПРИЕМ А. Н. КОСЫГИНЫМ МИНИСТРА ЭКОНОМИКИ ФРГ Г. ФРИДЕРИХСА

Председатель Совета Министров СССР А. Н. Косыгин принял 14 февраля в Кремле министра экономики ФРГ Г. Фридерихса, прибывшего в Советский Союз на вторую сессию комиссии СССР и ФРГ по экономическому и научно-техническому сотрудничеству.

В ходе беседы, прошедшей в духе взаимопонимания, были обсуждены вопросы дальнейшего углубления экономического, научно-технического и промышленного сотрудничества между СССР и ФРГ на ближайшие годы.

(ТАСС).

ПРОФСОЮЗНАЯ ЖИЗНЬ

УЧАТСЯ АКТИВИСТЫ

Ответственные задачи, поставленные перед профсоюзами XXIV с'ездом КПСС и XV с'ездом профсоюзов, требуют постоянного совершенствования всех форм подготовки и переподготовки кадров.

В системе обучения кадров и актива важное место занимают профсоюзные курсы областного совета профсоюзов и их филиал в Череповце.

Только в минувшем году на курсах прошло переподготовку около девяти тысяч профсоюзных активистов. Для слушателей курсов созданы все необходимые условия. Имеются хорошо оборудованные учебные аудитории, учебно-методический кабинет, где собрано и оформлено много интересных и нужных материалов по вопросам профсоюзного строительства, из практики работы профсоюзных организаций, учебно-наглядные пособия, имеется библиотека, которая ежегодно пополняет свой фонд новинками политической и профсоюзной литературы.

Большое внимание уделяется подбору лекторов, так как прежде всего от них зависит качество обучения. Лекторская группа утверждена на президиуме областного совета профсоюзов и состоит из ста семидесяти двух человек.

В состав лекторской группы входят ответственные работники областного совета и обкомов отраслевых профсоюзов, специалисты различных отраслей народного хозяйства.

Помимо утвержденных внештатных лекторов для проведения занятий на курсах приглашаются работники партийных, советских органов, преподаватели высших учебных заведений.

В соответствии с постановлением ЦК КПСС «Об улучшении экономического образования трудящихся» были пересмотрены учебные планы, увеличено количество часов по вопросам конкретной экономики.

Основной формой занятий на курсах является лекция, однако в учебных планах каждой группы предусматривается время на проведение практических занятий и обмена опытом работы.

Например, председатели местных комитетов школ выезжали в Погореловскую и Огарковскую средние школы Вологодского района, председатели профкомов текстильной и легкой промышленности—на Вологодский льнокомбинат.

Перед слушателями курсов выступали руководители предприятий, которые рассказывали о работе коллективов и перспективах развития своих предприятий. Председатели профкомов изучали опыт профсоюзной работы.

Однако основная масса профсоюзных активистов должна обучаться без отрыва от производства в школах профсоюзного актива и постоянно действующих семинарах на местах.

Учебно-методическим кабинетом курсов разработано методическое письмо по организации школ профактива и примерные учебные планы по всем категориям актива.

В 1972 году действовало двести двадцать две таких школы и сто пятьдесят один постоянно действующий семинар.

Несколько улучшили работу по обучению профактива обкомы профсоюза и профсоюзные комитеты рабочих лесной, бумажной и деревообрабатывающей промышленности, рабочих строительства и промышленности стройматериалов, рабочих местной промышленности и коммунально-бытовых предприятий, работников госторговли и потребкооперации.

А. СУХАРЕВА,
директор профсоюзных курсов областного совета профсоюзов.

НЕИСПОЛЬЗОВАННЫЕ ИСТОЧНИКИ

● ПРОБЛЕМЫ И СУЖДЕНИЯ

СПЕЦИФИЧЕСКИЕ условия строительства в колхозах нашей области определяются большой их территорией, плохими путями сообщения. В межколхозных строительных организациях недостает рабочих. У нас неравномерно размещены государственные и другие промышленные предприятия по производству строительных материалов, не хватает инертных материалов. Слишком рассредоточены об'екты строительства по районам области, все еще значительны об'емы строительства, выполняемого хозяйственным способом.

Однако и в этих условиях межколхозные строительные организации «Облмежколхозстроя» в 1975 году должны выполнить строительно-монтажных работ на 40 миллионов рублей, а в 1980 году—на 55 миллионов рублей. С учетом роста выработки в 1971—1975 гг. на 37 процентов, в конце девятой пятилетки на строительно-монтажных работах и подсобных производствах потребуется 7800 человек, т. е. дополнительно по сравнению с 1970 годом 3120 человек. Возрастет число работающих в обслуживающих хозяйствах и на промышленных предприятиях по производству строительных материалов. В общей сложности в последнем году девятой пятилетки об'единению потребуется 8800 человек.

В 1972 году об'единение выполнило строительно-монтажных работ на 33 миллиона рублей при плане 30 миллионов рублей. Среднесписочная численность рабочих составила 4906 человек, из них постоянных 3706. При этом удельный вес временных рабочих был 22 процента, а непосредственно в строительстве достигал 40 процентов.

Чтобы обеспечить планируемые темпы роста подрядного строительства, межколхозные строительные организации широко привлекали временных рабочих и увеличили применение древесины как стенового материала. В связи с этим капитальность зданий снизилась, поскольку древесина не проходит соответствующей технологической и химической обработки.

В области имеется значительная дифференциация в применении строительных материалов. В восточных районах расход древесины на 1 млн. рублей строительно-монтажных работ достигает 8—9 тысяч кубометров, кирпича всего лишь 200—300 тысяч штук, а сборный железобетон и бетон вообще не применяются. Вот почему об'единением принимаются меры по развитию предприятий строительных материалов. Строятся Кипеловский кирпичный завод на 25 миллионов штук кирпича в год и Вашкинский завод на 12 миллионов штук кирпича. Они войдут в эксплуатацию на полную мощность в 1973 и 1974 годах.

Главными направлениями роста производительности труда являются рост механизации строительных работ, сборности строительства и его поточности. Об'единение проектирует строительство сельского строительного комбината, который увеличит сборность строительства в МСО, прилегающих к железной и автомобильной дорогам. Комбинат войдет в строй в следующей пятилетке.

Резко поднять сборность строительства в условиях сельского строительства области и особенно МСО можно при использовании той же древесины. Но для этого она должна подвергаться соответствующей обработке. При огромном размахе капитального сельского строительства особое значение приобретает применение материалов и конструкций с учетом их соответствия климатическим, сырьевым, транспортным, производственным и другим специфическим особенностям.

В настоящее время широкое применение находят клееные деревянные конструкции. Они на 30—40 процентов дешевле стоимости конструкций из железобетона и стали. Достижения в области антисептирования позволяют защитить древесину от загнивания на 40—50 лет. Клееные деревянные конструкции не теряют несущей способности при температуре 750°С, а стальные теряют ее при температуре 450°С. Производство таких конструкций не нуждается в каких-либо сложных станках и приемах работы. Применение их позволяет уменьшить вес зданий в четыре-пять раз, снизить трудоемкость их возведения на 40—50 процентов, сократить транспортные расходы в два раза, уменьшить расход материалов на фундаменты и стены и сократить об'емы земляных работ.

Вот почему необходимо уже сейчас начинать решать эту проблему наряду со строительством предприятий сборных железобетонных конструкций для районов, имеющих сравнительно хорошие пути сообщения.

Плановым отделом об'единения совместно с работниками вычислительного центра Вологодского молочного института проведены методом корреляции расчеты экономических зависимостей, которые позволили определить некоторые резервы роста производительности труда. Состав бригад с производственно-технологической точки зрения определяется об'емом работ и действующими нормативами. В условиях строительства такой подсчет часто не соблюдается. Бригаде выдается аккордный или аккордно-премиальный наряд с учетом ее сложившейся численности. Производительность труда в бригаде зависит от квалификационного и возрастного состава рабочих, ее специализации, оптимального соотношения основных и подсобных рабочих, а также кон'юнктурных условий об'екта.

На производительность труда влияет и непосредственно численный состав бригады. Это может проявляться через оптимальную загрузку людей, фактор управляемости, психологическую совместимость, условия строительства на об'екте, определяемые его масштабом.

Проведенными методом корреляции вычислениями установлено, что наибольшую выработку комплексные бригады имеют при численности рабочих 16 человек, бригады отделочников из 8 человек, бригады плотников—11 человек.

Была также установлена зависимость выработки от годового об'ема работ МСО, численности строительных об'ектов. С ростом годового об'ема работ в МСО выработка возрастает. Она обусловлена, в основном, улучшением использования строительных машин и механизмов, уменьшением числа работников, занятых непроизводительным трудом, сокращением потерь рабочего времени в связи с расширяющейся возможностью маневрировать рабочей силой.

Расчетами также установлено, что выработка начинает падать, когда число строящихся об'ектов в году начинает превышать цифру сорок. С ростом количества строящихся об'ектов в МСО уменьшается полезная работа строительных машин и механизмов, ухудшаются условия доставки материалов на об'екты. Это ведет к потерям рабочего времени в бригадах, увеличению количества людей, занятых непроизводительным трудом за счет увеличения численности линейного персонала, сторожей, кладовщиков и других рабочих. Ухудшается технический и организационный надзор линейного персонала. Все это ведет к снижению выработки.

Из всего сказанного следует сделать вывод, что в межколхозных строительных организациях имеются большие возможности повышения производительности труда за счет оптимального планирования годового об'ема работ, сокращения численности об'ектов и правильного подбора состава строительных бригад.

И. ЛАРИОНОВ,
начальник планового отдела «Облмежколхозстроя».

ДЕКАДА ПРАВОВОЙ ПРОПАГАНДЫ

Сотрудники прокуратуры, судов, органов юстиции и внутренних дел провели в январе нынешнего года декаду правовой пропаганды в Вологодском районе.

Около сорока лекций прочли они трудящимся района. Более двух тысяч человек присутствовало на мероприятиях, проведенных в период декады. Народные судьи и сотрудники органов внутренних дел провели в хозяйствах района девять отчетов о своей работе. А судебные исполнители проверили в ряде хозяйств и организаций, как исполняются судебные решения.

Особенно интересно прошла беседа «За круглым столом» в Огарковской средней школе. Ведущие беседы — помощник прокурора М. А. Лесников, судья С. И. Барсуков и заместитель начальника милиции Н. А. Грошев — предложили школьникам решить несколько правовых задач. А затем, комментируя ответы учеников школы, рассказали, какая ответственность предусмотрена за те или иные правонарушения.

Такая же беседа в дни декады прошла и в Кубенском сельском профессионально-техническом училище.

Анализ показывает, что значительная часть преступлений совершается людьми в пьяном виде и на так называемой бытовой почве. Поэтому в районе было организовано проведение тематических вечеров: «Обвиняется пьянство», «Быт— не частное дело».

Сейчас, когда итоги декады подведены, можно с уверенностью сказать, что основная ее цель — популяризация правовых норм, повышение их авторитета в глазах трудящихся— несомненно, достигнута.

В. МОРЖЕВ,
прокурор Вологодского района, советник юстиции.

А ЗА ПОРОГОМ КЛУБА—УЛИЦА

ПИСЬМО В РЕДАКЦИЮ

Вот какое письмо получили мы от работницы подшипникового завода Г. Генусовой.

«Я ухожу на работу рано утром. А сыну надо идти в школу во вторую смену. Чем он занимается вечерами, я могу проконтролировать. А что делает днем — представляю смутно. Уверена, что в таком же положении находятся тысячи семей. Слышала я, что в некоторых жилищных конторах Вологды есть воспитатели. Но что конкретно входит в круг их обязанностей — не знаю. Да и оказывают ли они какое-то влияние на «уличные нравы»? Может быть, им нужна помощь?»

Письмо довольно характерное. Идея педагогического воздействия на улицу давно уже на повестке дня. Именно поэтому в жилищных конторах и домоуправлениях появились педагоги, как штатные работники.

В разных городах страны их называют по-разному. Где воспитателями - организаторами, где руководителями территориальных клубов. Но суть не в названии, а в понятии, которое за ним стоит: почти в каждом городе работа строится по-своему. Единых методических и организационных установок, как, скажем, у школ или домов пионеров, у воспитателей жилищных контор нет.

И тем не менее, практика, реальная обстановка как-то унифицировали, подвели к схожим началам систему работы воспитателей в городских микрорайонах. Почти повсеместно утвердились клубные формы работы. Утвердились, иначе говоря, детские клубы.

В Вологде таких клубов уже четырнадцать. Восемь — открыто горжилуправлением, шесть — различными промышленными и строительными предприятиями.

По сравнению с другими городами страны вологодские клубы имеют ряд совершенно очевидных преимуществ.

Во-первых — помещения. Как правило, детские клубы у нас располагают и комнатой для настольного тенниса, и небольшим актовым залом, и помещением для тихих игр.

Во-вторых — кадры. Редкие города могут похвастаться таким отрядом достаточно знающих все тонкости «уличной педагогики» воспитателей, предприимчивых и активных работников.

Но странная происходит вещь. Вроде бы все есть. А главного результата — нет. Нет того самого активного влияния на «уличные нравы», о котором пишется в цитируемом нами письме.

Клубы отвлекают от бесцельных шатаний по улице часть подростков — это так. Но воспитывают ли? Заставляют ли юношу или девушку серьезнее смотреть на жизнь и на свое место в ней? Редко! Крайне редко. «Коэффициент полезного действия» детского клуба низок.

Так в чем же, собственно, дело?

У СЕМИ НЯНЕК

...Вера Ивановна Большакова руководит клубом «Дружные ребята» при шестом домоуправлении уже много лет. Естественно, у нее выработался совершенно определенный «свой» стиль. Его Вера Ивановна определяет примерно так:

— Спорт—вот мое главное направление. Нам повезло: у нас есть тренер для хоккейных команд—Владимир Смирнов.

...Татьяна Алексеевна Грызунова ведет клуб «Алые паруса» при первом домоуправлении всего несколько месяцев. Но и в ее работе явственно проглядывают свои «опорные точки».

— У меня — самодеятельность, — рассказывает она. Сама я кончила музыкальное училище. Знакома с многими музработниками. Они и помогли мне организовать вокальный ансамбль и танцевальный коллектив.

...А клуб «Ромашка» четвертого домоуправления совсем молод. Ему—около трех месяцев. Но Наталья Павловна Дружинина принесла сюда опыт работы в клубе льнокомбината.

— Я, видимо, сделаю упор на техническое творчество, — рассуждает она.—В одной из комнат станем строить модель железнодорожного кольца. А старшие школьники займутся, очевидно, сооружением планера, который способен поднять человека.

Принципиальных возражений против «индивидуализации», против своеобразия каждого клуба быть, конечно, не может. Тем более, что, несмотря на собственные «главные направления», воспитатели не забывают и о полном ассортименте кружков и секций.

«Индивидуальный курс» каждого клуба — это не сознательно выбранное направление, а ориентация на случайное стечение обстоятельств.

Представьте, что завтра у Веры Ивановны Большаковой не будет хоккейного тренера. К Татьяне Алексеевне Грызуновой не будут ходить аккомпаниаторы. У Натальи Павловны Дружининой не окажется энтузиастов - руководителей для технических кружков. Что тогда? Кто поможет им продолжать «свою линию»?

Советчиков, возможно, найдется много. А делом—вряд ли кто поможет.

«У семи нянек,—говорят, — дитя без глазу». Правильной, целеустремленной работе детских клубов в Вологде давно уже мешает организационная неразбериха.

Профсоюзные организации оплачивают труд воспитателей. Домоуправления финансируют клуб. Дом пионеров осуществляет методическое руководство. У каждого из названных учреждений свои требования, свои взгляды на задачи воспитателей. И потому последним приходится ох, как несладко.

Бюджет клуба позволяет содержать одного-двух платных кружководов. Но бухгалтерия горжилуправления запрещает:

— Не положено!

Воспитателям позарез необходимо хотя бы простенькое пианино.

— Или хотя бы две электрогитары!—умоляет В. И. Большакова. Но та же бухгалтерия накладывает безапелляционное «вето»:

— Не положено!

Более шести с половиной тысяч рублей остались у клубов Вологды неизрасходованными в прошлом году. А истратить их на дело нельзя. Не положено!

И защитить интересы клуба некому—«система семи нянек».

Видимо, наступил самый тот момент, когда для успешного планомерного наступления на улицу необходимо, по примеру других городов, ввести еще одну штатную единицу—старшего воспитателя при горжилуправлении. Он, по идее, должен стать и методистом, и организатором, и хозяйственником. Тогда система «семи нянек» исчезнет сама собою. И клубный воспитатель будет четко представлять, как строить свою работу, на что и как нужно расходовать имеющиеся в его распоряжении средства.

КЛУБ В КЛУБЕ

Но собрать разрозненные пока клубы в единое целое — это ведь полдела. Куда важнее следующая задача: правильно рассчитать силы и выбрать направление работ. Иначе говоря—надо в конце концов определить, каким должен быть территориальный детский клуб.

Что мы хотим от него, известно: хотим планомерного беспрерывного педагогического контроля над улицей. Хотим, чтобы исчезло само понятие «уличные нравы». Хотим правильных, соответствующих нашему советскому моральному кодексу и этическим установкам возрастных взаимоотношений во дворе, на улице, в общественных местах.

Поэтому надо, видимо, не только развлекать, сколько воспитывать подростка. Или точнее: развлекая, воспитывать. А именно это и в силах клуба.

Гораздо труднее ответить на вопрос, как этого добиться? Но и здесь за опытом далеко ходить не надо. Опыт есть — свой, вологодский.

...Постройком треста «Вологдапромстрой» не поскупился на оборудование детского клуба «Салют». Здесь есть пианино. Есть неплохая библиотека. Есть фотолаборатория. Киноустановка.

— Я без особенного труда наладила работу кружков и спортивных секций, — рассказывает воспитатель Зинаида Васильевна Чуранова.

Но главное ее достижение— не в кружках и секциях. Зинаида Васильевна сумела сконцентрировать в единое целое усилия многих общественных, культурных и учебных учреждений.

...С помощью детской комнаты милиции и кинотеатра «Салют» здесь действуют два киноклуба: «Мальчишки мужают в строю» и «Подросток и закон».

...С помощью филармонии работает еще один клуб—любителей музыки. И ходят на лекции-концерты «вызывающего вида» подростки! Ходят и затихают, когда слушают Чайковского или Моцарта!

...Педагоги второй школы помогли открыть и четвертый клуб—«Клуб выходного дня». Это — танцы, концерты собственными силами, коллективные обсуждения вопросов, интересующих старшеклассников.

А общественный совет микрорайона взял на себя функцию контроля семей, где родители «не могут справиться» с собственными детьми. Общественникам легко: своих подопечных они всегда найдут в одном из «клубов в клубе» «Салюта».

Приблизительно также сориентировала свою работу Александра Павловна Цибулина—воспитатель клуба «Дружба» домоуправления № 21 Вологодского отделения железной дороги. Юрий Николаевич Лукачев помог ей наладить работу технического филиала «Дружба».

Вот где не скажешь, что техническое творчество — случайное направление. Здесь продумано все: и система обучения моделированию, и оборудование филиала, и, главное, — система педагогического воздействия на подростка.

Недавно Галина Григорьевна Попова — воспитатель клуба «Красная гвоздика» при пятом домоуправлении—прислала в редакцию записку:

«Есть идея! Организовать лекторий для родителей. Надо ведь учить некоторых, как проводить время вместе с детьми. Делать это по воскресеньям — своеобразный клуб для родителей».

Клуб в клубе!

Не здесь ли основа для всей работы наших «Комнат школьника»?

Понятно, что такую работу воспитатель только своими силами не поднимет. Понятно, что без помощи общественников, без помощи «смежных» учреждений «клубы в клубах» превратятся в фикцию. Но ведь для того и ратуем мы за старшего воспитателя, за единство в руководстве, чтобы кто-то учил воспитателя «взаимодействию» с общественностью, чтобы кто-то один подмечал и распространял на все клубы самое ценное, самое рациональное.

Город и предприятия тратят на детские клубы немало средств. Это оправданно. Это—забота о будущем. Но, очевидно, пора становления давно прошла. Клубы окрепли. И воспитателю надо напомнить, что за порогом клуба—улица: предмет ваших основных сегодняшних забот. Напомнить и помочь перейти к следующему этапу в своей работе: этапу более эффективному, более результативному.

В. ЖУКОВ.

Ткачиха Александра Неглупова пришла на Вологодский льнокомбинат в 1966 году после окончания ГПТУ. Быстро она достигла уровня лучших и сейчас месячные задания выполняет на 116 процентов.

Фото Н. ЧЕСНОКОВА.

СПЕЦИАЛИСТ РЕКОМЕНДУЕТ

ЦЕННОЕ УДОБРЕНИЕ

Ценность золы, как удобрения, прежде всего, заключается в том, что она содержит довольно значительное количество калия, кроме того, до некоторой степени нейтрализует повышенную кислотность почв, имея в своем составе кальций.

Ценность золы определяется также наличием в ней ряда макро- и микроэлементов (магния, серы, натрия, бора, молибдена, марганца и других).

Все это позволяет назвать золу калийно-фосфорно-известковым удобрением, содержащим значительное количество микроэлементов.

Целесообразнее использовать золу под картофель, капусту, свеклу, лен, клевер. Дозы и способы применения ее различны. Под пропашные культуры (капуста, картофель) можно рекомендовать сплошное внесение под культивацию или перепашку зяби дозой от 0,6 до 1,2 тонны на гектар. Однако наибольший эффект дает местное внесение (в рядки и лунки).

Применение золы в качестве удобрения на семенных участках картофеля является в то же время агроприемом, обеспечивающим получение более здорового и лежкого посадочного материала.

Определенный интерес представляет зола и для овощеводов. В последнее время они в качестве грунтов в теплицах и парниках все больше применяют торф. Поэтому золу целесообразнее использовать вместо извести в количестве 20—30 килограммов на один кубический метр грунта.

Хорошим компонентом является зола и при приготовлении торфяных компостов. Эффективность ее действия вместе с органическими удобрениями значительно увеличивается.

В связи с неблагоприятными погодными условиями, отразившимися на состоянии озимых зерновых и многолетних трав, потребуется повышенная весенняя их подкормка. Вот зола-то здесь и пригодится.

До весенних полевых работ следует заготовить как можно больше этого ценного местного удобрения.

В. МАЛЬЦЕВ,
научный сотрудник Вологодской опытно-мелиоративной станции.

„КРАСНОМУ СЕВЕРУ“ ОТВЕЧАЮТ:

О беспорядках в работе ресторана поезда Вологда—Мурманск написали в редакцию пассажиры Т. Хребтова и другие. Их письмо было направлено для рассмотрения в ресторан станции Вологда.

Заместитель директора ресторана А. Васильков сообщил, что при проверке факты, изложенные в письме, подтвердились. Официантка К. Запора за грубое отношение к пассажирам понижена в должности.

По стране Советов

Секунды Марии Бирюк

Бригада Марии Бирюк— инициатора развернувшегося в Молдавии соревнования за достижение максимальной производительности оборудования — начала снимать с каждого автомата по 7,8 пары капроновых чулок в час. Прежний показатель бригады—7,5 пары был высшим в стране для станков этого класса.

На кишиневской трикотажной фирме «Стяуа рошие», где работает М. Бирюк, счет ведется на секунды. По норме на замену игл должно уходить 43 секунды. Мария Бирюк выполняет эту операцию на восемь секунд быстрее.

В третьем, решающем году пятилетки М. Бирюк и ее подруги обязались выпустить за счет экономии времени дополнительно к заданию свыше 12 тысяч пар чулок.

По заказу фирмы снят фильм о рабочем дне передовой бригады. Он демонстрируется на занятиях школ коммунистического труда и передового опыта. Сорок четыре бригады трикотажниц уже достигли уровня производительности Марии Бирюк.

Семена готовят на заводах

Коллектив Пархарского хлопкоочистительного завода первым в Таджикистане завершил очистку семян хлопчатника. Посевного материала высокой кондиции получено около двух тысяч тонн—на 550 тонн больше намеченного. Треть из них протравлена и отгружена колхозам и совхозам.

Массовую подготовку семян хлопчатника к весне начали также предприятия Вахшской долины. Здесь впервые в республике освоена очистка тонковолокнистых сортов хлопчатника.

Хлопкоочистительные предприятия Таджикистана уже подготовили 13 тысяч тонн семян.

Заказы села— в первую очередь

Двухтысячный с начала года сверхплановый электродвигатель сошел сегодня с конвейера головного предприятия об'единения «Армэлектродвигатель». Эти моторы пойдут на комплектацию сельскохозяйственных машин, механизацию трудоемких процессов на животноводческих и молочных фермах.

В своих социалистических обязательствах на третий, решающий год пятилетки рабочие предприятия предусмотрели план сельских поставок выполнить досрочно—к 1 декабря. Коллектив решил добиться этого за счет пуска дополнительных мощностей. В строй действующих уже вошел комплекс по производству электродвигателей А4, соответствующих лучшим мировым образцам. Он оснащен поточными автоматическими линиями, которые в 2 раза увеличили выпуск изделий. В ближайшее время начнут действовать автоматические линии по обработке щитов и станин, изготовленные в ГДР.

На электротехнических предприятиях Армении сельским заказам открыта «зеленая улица». С постоянным опережением графика поступают в колхозы и совхозы страны передвижные электростанции, трансформаторы, силовые кабели, светотехнические изделия с маркой «Армэлектрозавода», «Ереванкабеля» и об'единения «Армэлектродвигатель».

Цветные телепередачи из Таллина

Таллинский телецентр начал регулярные передачи цветных программ. Студия цветных передач оснащена аппаратурой отечественного производства. Видеозапись впервые будет вестись на узкую обратимую цветную пленку, скорость обработки которой значительно выше, чем широкой.

В конце пятилетки вблизи Таллина должна войти в строй 330-метровая телевизионная антенна. Это позволит значительно расширить радиус и улучшить качество приема цветных передач из столицы Эстонии.

(ТАСС).

С ПЛЕНУМА ОБЛАСТНОГО СОВЕТА ПРОФСОЮЗОВ

ОПЫТ ЛУЧШИХ — ВСЕМ!

Состоялся четвертый пленум областного совета профсоюзов с повесткой дня: «О задачах профсоюзных организаций области в свете постановления III пленума ВЦСПС «О работе профсоюзов по выполнению решений декабрьского (1972 г.) Пленума ЦК КПСС, задач, изложенных в докладе Генерального секретаря ЦК КПСС тов. Л. И. Брежнева «О 50-летии Союза Советских Социалистических Республик» и организации социалистического соревнования за досрочное выполнение народнохозяйственного плана на 1973 год». С докладом по этому вопросу выступил председатель облсовпрофа Д. Ф. ВЕЛИЧУТИН.

В обсуждении доклада приняли участие двенадцать человек.

В постановлении, принятом пленумом, определены конкретные задачи профсоюзным организациям области по выполнению решений декабрьского (1972 г.) Пленума ЦК КПСС, по мобилизации трудящихся на досрочное выполнение заданий третьего, решающего года пятилетки.

Пленум также утвердил бюджеты профессиональных союзов области и по государственному социальному страхованию на 1973 год, заслушал отчеты о их исполнении за 1972 год.

С информацией о работе областного совета профсоюзов между III и IV пленумами выступила секретарь облсовпрофа Л. А. ВОРОБЬЕВА.

* * *

Пожалуй, трудно найти сегодня коллектив, где бы не шел серьезный и взыскательный разговор о лучшем использовании всех имеющихся резервов, о развертывании широкого и действенного соревнования за досрочное выполнение планов третьего, решающего года пятилетки. Хорошо говорил об этом боевом настрое людей, выступая на пленуме, мастер доменной печи Череповецкого металлургического завода, Герой Социалистического Труда А. И. Гуторов.

— Доклад Л. И. Брежнева на торжественном заседании, посвященном 50-летию образования СССР, — сказал он, — череповецкие металлурги восприняли как боевую программу действий по дальнейшему поиску новых резервов увеличения производства, улучшения качества и удешевления металла, так нужного для всех отраслей народного хозяйства. Восемь кварталов подряд коллектив нашего цеха удерживает переходящее Красное знамя Совета Министров СССР и ВЦСПС. В этом году план по производству чугуна у нас увеличен на 75 тысяч тонн. Изучив материалы декабрьского Пленума ЦК, мы вновь подсчитали свои возможности и обязались выдать дополнительно к плану еще 25 тысяч тонн. Свое обязательство подкрепили техническими и организационными мероприятиями: две доменные печи переведены на 15-разовый выпуск чугуна, на четвертой домне внедрена разливка металла с помощью качающихся желобов, действуют механизмы по облегчению подготовительных работ на горне, проведены школы передового опыта.

Сказано убедительно, весомо, зримо. Творческий поиск, умелая инициатива и новаторство—вот что определяет почерк передовиков. Но, пожалуй, не менее сильное впечатление на присутствующих в зале произвели слова А. И. Гуторова о крепкой дружбе, товарищеской спайке и коллективизме, которые еще более умножают силы коллектива, помогают успешнее брать намеченные рубежи. В чем же это проявляется? Прежде всего, каждый доменщик трудится под девизом: «Принял смену хорошо—сдай ее лучше». Ежедневно подводятся итоги соревнования бригад и смен, регулярно ведется обмен опытом работы.

Соревнование, ведущееся на договорных началах, пронизывает все звенья производства, связанные единым технологическим процессом. Это требует от каждого работника внимательного и творческого отношения к своему труду, ответственности не только за свое производство, но и за дела товарищей из смежного цеха. Вот почему так важно в развертывании социалистического соревнования повышать ответственность каждого труженика за судьбу принятых обязательств, за выполнение государственного плана.

Верно говорят: нет предела совершенству в любой работе. Ни в коем случае нельзя, если хочешь идти вперед, успокаиваться на достигнутом. Об этом довольно убедительно рассказала на пленуме помощник мастера прядильного производства Вологодского льнокомбината О. В. Иванченко.

В отличие от прошлых лет индивидуальные обязательства членов бригады О. В. Иванченко стали более конкретными и напряженными. Здесь каждая работница знает, сколько она должна выработать пряжи за день, за неделю и месяц, к какому сроку завершит свой годовой план. И не удивительно, что в ходе соревнования родились трудовые рекорды: прядильщицы Валентина Москвина, Люба Кузнецова, Надежда Иванова и другие освоили сверхтиповое обслуживание веретен, добились высокой производительности труда. Все 29 членов бригады соревнуются за получение звания «Мастер—золотые руки», «Лучший по профессии», многие из них успешно учатся в вечерней школе рабочей молодежи.

— Наша бригада, — сказала в заключение О. Иванченко,— решила выполнить годовой план к 13 декабря, выработать 29 тонн сверхплановой пряжи, улучшить ее качество.

Горячими аплодисментами встретили участники пленума и доярку госплемзавода «Молочное» Л. Н. Морозову. Слушая ее спокойную речь, нельзя не восхищаться удивительным мастерством и настойчивостью этой скромной женщины-труженицы. В такой трудный и тяжелый по погодным условиям, каким был минувший год, Лидия Николаевна вместе со своей напарницей Е. В. Серовой получила по 6064 килограмма молока от коровы. Это на 672 килограмма больше, чем в 1971 году.

— А в третьем году пятилетки,—сказала Л. Н. Морозова, — мы решили работать еще лучше. С первых дней зимовки начали запарку кормов, строго следим за распорядком дня, вводим минеральные подкормки. В моем стаде надой за январь составил 481 килограмм от коровы. Это на 86 килограммов больше, чем в январе минувшего года.

Выступления передовиков производства, прозвучавшие в полный голос на пленуме, пожалуй, убедительнее всего показали главные направления в работе наших профсоюзных организаций. Их долг состоит в том, чтобы проявлять повседневную заботу о действенности и эффективности соревнования, максимально подчинить его боевому лозунгу — дать продукции больше, лучшего качества, с меньшими затратами. При этом очень важно, чтобы творческие усилия и инициатива соревнующихся бригад, цехов, смен, участков были направлены на последовательное и успешное решение самых коренных, самых первостепенных задач нынешнего ответственного этапа борьбы за пятилетку. Это неуклонный рост производительности труда. Это настойчивый и по-хозяйски зоркий поиск резервов, наиболее полного использования действующего оборудования, всемерной экономии сырья, материалов, электроэнергии, топлива. Это серьезная и ответственная забота о повышении качества всех видов продукции.

В решении этих задач у профсоюзов непочатый край работы. Профсоюзные комитеты еще крайне слабо используют свои возможности по повышению эффективности промышленного производства и капитальных вложений. В минувшем году 64 предприятия не выполнили установленных планов по росту производительности труда. По этой причине за два года пятилетки недодано продукции на 22 миллиона рублей. Особенно много таких предприятий в Вологде, Череповце, Великом Устюге, Шекснинском, Вытегорском, Харовском районах.

Как отмечалось на пленуме, многие профсоюзные комитеты, на словах ратуя за передовой опыт, не создают необходимых условий для повторения этого опыта, широкого распространения его среди всех членов коллектива. Особенно слабо распространяется передовой опыт среди лесозаготовителей. Так, например, комплексная бригада Н. Е. Митченко из Белозерского леспромхоза заготовила в 1972 году 22 тыс. кубометров древесины, а в среднем по об'единению «Вологдалеспром» выработка на бригаду составила 11,6 тыс. кубометров. Шофер М. М. Белоус из Монзенского леспромхоза за прошлый год вывез 36,5 тыс. кубометров леса, а в среднем по об'единению вывозка на автомашину составила лишь 9650 кубометров.

Профсоюзные комитеты еще не проявляют должной настойчивости и в борьбе за сокращение потерь рабочего времени, текучести кадров. Подсчеты показывают, что за два года пятилетки из-за потерь рабочего времени недодано продукции на многие миллионы рублей. На ликвидацию этих потерь должны быть направлены силы профсоюзного актива, умело использованы все средства административного, материального и общественного воздействия к нарушителям трудовой дисциплины.

Серьезным недостатком в стиле и методах работы отдельных профсоюзных комитетов является низкий уровень деловитости, подмена кропотливой организаторской работы по выполнению обязательств множеством всевозможных заседаний и совещаний, парадностью и шумихой. Так, например, в прошлом году завком Череповецкого сталепрокатного завода 14 раз обсуждал вопросы соревнования на предприятии, а эффективность таких заседаний мизерна. План по реализации продукции оказался невыполненным: за 1972 год недодано продукции более чем на пять миллионов рублей. К сожалению, такие факты не единичны.

«Смысл соревнования, — подчеркивает Л. И. Брежнев,— это движение вперед, создание условий, при которых наиболее полно раскрываются живое творчество масс, их способности и таланты».

Долг профсоюзных комитетов и организаций — выше поднимать знамя социалистического соревнования, всемерно развивать инициативу и творческий поиск трудящихся, добиваться, чтобы опыт передовиков становился достоянием каждого члена коллектива, направлять энергию масс на досрочное выполнение планов и обязательств третьего, решающего года пятилетки.

А. ШОРОХОВ.

МИР СЕГОДНЯ
НА ЗАРУБЕЖНЫХ МЕРИДИАНАХ

В СТРАНАХ СОЦИАЛИЗМА

4 февраля сельские труженики народной Монголии отметили свой традиционный праздник «Цаган Сар» — новый год по лунному календарю. Этот день отмечается и как День кооперированного арата.

Нынешний праздник монгольские скотоводы встречают большими трудовыми успехами: только за один год выращено около 8 миллионов голов молодняка. Общее поголовье скота — главного богатства республики — достигло более 23 миллионов голов.

НА СНИМКЕ: девушка-чабан на пастбище.

Фотохроника ТАСС.

УСПЕХ ТУРБОСТРОИТЕЛЕЙ

БУХАРЕСТ. На испытательном стенде Бухарестского завода тяжелого машиностроения установлена первая румынская паровая турбина мощностью 330 тысяч киловатт. Инженеры, техники и рабочие тщательно проверяют каждую ее деталь, каждый узел. Это самая сложная машина, выпускаемая не только на этом заводе, но и во всей стране.

Изготовление этого агрегата—большой успех бухарестских машиностроителей. Производство турбин началось в Румынии в 1952 году на машиностроительном заводе в г. Решице. Первая турбина имела мощность всего три тысячи киловатт.

И вот сейчас на Бухарестском заводе идет подготовка к технологическим испытаниям турбины на 330 тысяч киловатт. Два таких гиганта будут давать стране значительно больше электроэнергии, чем ее вырабатывали все румынские электростанции в довоенный период.

РАПОРТ КУБИНСКИХ ТАБАКОВОДОВ

ГАВАНА. На Кубе близятся к завершению работы по посадке табака—одного из главных, после сахара, богатств страны. Труженики полей провинции Пинар-дель-Рио в эти дни рапортуют партии и правительству о достигнутых успехах. Перевыполнен план посадок на площади свыше трех тысяч кабальерий (одна кабальерия равна 13,4 га). Такого высокого результата провинция достигает впервые за последние пять лет.

ЗАРУБЕЖНЫЕ АВТОРЫ ДЛЯ АПН

„БРИТАНСКАЯ ИМПЕРИЯ“ В ЕВРОПЕ

Когда английский премьер-министр м-р Хит прибыл в конце января в Вашингтон для консультаций с президентом Никсоном, корреспонденты английских органов печати писали о том, что мистер Хит приехал туда как «европеец». Более того, «Гардиан» писала, что он явился туда как «европейский лидер». Иными словами, м-р Хит взял на себя роль премьер-министра и выразителя мыслей Западной Европы.

Когда же в конце недели м-р Хит вылетел из Вашингтона домой, Чарльз Вилер — репортер Би-Би-Си в Вашингтоне сообщил в своей корреспонденции о том, что мистер Хит в американской столице выступал как возможный — в будущем — глава новой группировки западноевропейских государств: новой силы, с которой придется считаться, новой европейской власти, говорящей новым языком. Новая эра якобы уже началась, поскольку новая европейская коллективная держава делегировала м-ра Хита в качестве своего рупора в Вашингтон.

Если бы даже все было именно так, то и тогда беседы Э. Хита с Р. Никсоном вряд ли можно назвать встречей равных. На деле м-р Хит поехал в Вашингтон в качестве просителя, и на небольшой карикатуре в «Санди таймс» он изображен стоящим на коленях. М-р Хит отправился в Вашингтон, чтобы попытаться убедить президента Никсона в необходимости более свободного допуска европейских (английских) товаров в США, чем при нынешней политике таможенных ограничений, проводимых этой страной. Мистер Хит пытался убедить президента Никсона в необходимости предоставить Европе (Англии) режим большего благоприятствования, чем тот, которым пользуются Канада и Япония, с которыми США связаны большим дефицитом торгового баланса — гораздо большим, чем с Европой. Мистер Хит хотел добиться помощи по части долларов как международной валюты, поскольку Британия имеет весьма значительные капиталовложения в долларах, а США не желают более поддерживать доллар на европейском валютном рынке.

Были такие вещи, которых м-р Хит хотел добиться как настоящий «европеец» и как настоящий «англичанин». Правда, о чем конкретно шла речь — сказать трудно. Так что о различных пожеланиях мы слышали все. Секрета из этого не делалось. Но мы ничего не слышали о том, каков был ответ Вашингтона. Мы не слышали, что Вашингтон требовал взамен. Было короткое упоминание, что в США скоро будет плохо с нефтью, в результате в числе обсуждавшихся тем оказался и Ближний Восток. Но чего-то более определенного о намерениях США в связи с этим вопросом мы не знаем. Не знаем мы ничего ни о торговле, ни о валютной политике. Ничего об отношении США к «Общему рынку», в который теперь вступила Англия. Ничего об истинном равновесии сил, к созданию которого в мире теперь стремятся США, включая сюда и отношения с Китаем.

Все, что газеты смогли сообщить после окончания визита м-ра Хита, было резюмировано так: «Он был выслушан с большим вниманием». Так писала «Гардиан»,— очевидно, так просили писать об этом в английском МИД. Кое-кто другой («Санди таймс») высказывал другую точку зрения, считая визит Э. Хита «вероятно, преждевременным».

Относительно последнего дня пребывания Э. Хита в Вашингтоне известно также, что он спрашивал президента США Р. Никсона о том, не могут ли США способствовать обновлению британского «ядерного потенциала»,— так, чтобы Англия была по-прежнему способна угрожать Москве. Это отмечал в «Санди таймс» Генри Брэндон, указывая, однако, что США не проявили особого желания дать Англии больше того, что она уже имеет. Но и тут нам неизвестно точное отношение США к предложениям м-ра Хита.

Так что вся эта встреча представляется весьма односторонней. М-р Хит просил, а м-р Никсон—слушал. А это явно не подкрепляет расчетов на то, что «новое сообщество Европы» обрело сильный голос.

Мы не знаем ни того, что думает по этому поводу французский премьер-министр, ни того, что думает Вилли Брандт. Совершенно очевидно, что вся эта операция с визитом м-ра Хита в Вашингтон была операцией английской, а не европейской, так что не всем в Европе может прийтись по вкусу «европейская» роль м-ра Хита.

В самом деле, если принять во внимание то, что думают о нас в Европе, то все это здорово смахивает на такую ситуацию, будто Англия воздвигла новую британскую империю. Правда, по ошибке она была названа «Общим рынком», но это не помешало м-ру Хиту говорить от ее имени в гордом и уверенном тоне.

Джеймс ОЛДРИДЖ,
английский писатель.

Лондон.

СЧАСТЬЕ МИРНОГО ТРУДА

Во Вьетнаме вступает в свои права мирная жизнь. Эвакуированное население возвращается домой. На промышленных предприятиях день и ночь кипит работа—восстанавливается и налаживается оборудование, которое было демонтировано и укрыто от бомбежек.

Кажется, что совсем немного можно было успеть сделать за какие-то дни, которые прошли после подписания соглашения о мире. Но ханойские газеты полны сообщений о все ширящемся социалистическом соревновании, о первых успехах промышленных предприятий и взятых ими новых обязательствах.

Так, газеты пишут об успехах, которых добился коллектив машиностроительного завода имени Чан Хэнг Дао. Там буквально за несколько дней все оборудование, включая самые тяжелые и сложные станки, было установлено в цехах предприятия. Сейчас ускоренными темпами идет окончательная отладка технологических процессов. Особенно напряженная обстановка на главном конвейере завода. Заканчиваются последние приготовления к серийному выпуску новой модели двигателей.

В результате бомбардировок пострадали транспортные средства, коммуникации и сооружения. Труженики столичных предприятий обязались к концу февраля построить, отремонтировать и спустить на воду 120 двухсоттонных шаланд, изготовить 15 понтонов. Дорожники наметили в феврале восстановить 17 километров шоссейных дорог, отремонтировать пять километров железнодорожных путей.

Одна из основных задач вьетнамских шахтеров и транспортников состоит сейчас в том, чтобы как можно быстрее организовать доставку добытого угля к местам назначения. Эта задача выполняется успешно. На шахтах уже вошли в строй экскаваторы, транспортеры, от шахтных дворов непрерывным потоком идут тяжелые грузовики, наполненные до краев углем для промышленных предприятий.

Недавно в Ханое состоялось торжественное собрание, организованное Управлением местной промышленности столицы. На нем в ознаменование «весны великих побед» было принято решение развернуть соревнование трудящихся предприятий города.

Соревнование ширится и набирает силу.

К. БОБРОВ, А. ВОЛОДИН,
собкоры АПН.

Ханой.

КРИЗИС ФРАНЦУЗСКОГО ТЕАТРА

Ознакомившись с афишами последнего театрального сезона в Париже, известный критик Пьер Маркабро назвал свой обзор театральной жизни «Триумфом желудка». В самом деле, в Париже идут пьесы с более чем странными названиями: «Консервный нож», «Будут ли они есть?», «Пюре», «Овощ», «Утка с апельсином», «Суповая миска» и прочее. Критик отметил также, что из 21 новой пьесы, показанной в столице после открытия сезона, только 7 написаны французскими драматургами, остальные—иностранными авторами. Еженедельник «Фигаро литтерер» отмечает в этой связи, что импорт англосаксонских пьес не в состоянии разрешить кризиса французского театра и драматургический урожай 70-х годов не оставит никаких следов в истории французского театра. Большие надежды возлагала французская публика на новое произведение Жана Ануя. Французский драматург расписался и создает к каждому сезону по одной или даже по две пьесы. Его последнее сочинение «Директор оперы» было поставлено в театре «Комеди Елисейских полей», но вызвало разочарование многочисленных почитателей Жана Ануя.

«Директор оперы» несет на себе отпечаток всех наихудших сторон «Театра бульваров», приспособленного к прихотям мелкобуржуазной публики.

Бесплодность формалистических поисков, которые заводят современный театр в творческий тупик, еще раз подтвердил спектакль «Увертюра» «авангардиста» Роберта Вильсона. Пьеса длится целые сутки, в ней почти отсутствуют диалоги. Декорации не меняются. Актеры почти не двигаются. Они подолгу пристально смотрят друг на друга. Через равные промежутки времени голос за сценой спрашивает: «А что бы вы на это сказали?». Зрители, собравшиеся в зале «Опера—комик», где идет «Увертюра», не выдерживают испытания. Со всех сторон несется: «Долой Вильсона», «Это похороны театра».

С более серьезным репертуаром выступили в прошлом сезоне те театры, которые поддерживает государство. «Одеон», например, показал пьесу М. Горького «На дне» в постановке Робера Оссейна, который поставил и «Преступление и наказание» Ф. Достоевского. Театральная критика горячо приветствовала «На дне». «Это настоящий триумф реализма»,—свидетельствовала «Франс-суар».

Андре Барсак, известный пропагандист русской классики, также показал «Преступление и наказание» в театре «Ателье» на Монмартре. Он сам написал сценическую версию романа, сохранив верность творческому замыслу писателя. «Струей свежего воздуха в парижском театральном сезоне» назвала барсаковский спектакль «Юманите».

Р. СЕРЕБРЕННИКОВ,
корреспондент ТАСС.

Париж.

НОВОСТИ, СОБЫТИЯ, ФАКТЫ

Заявление Р. Никсона

ВАШИНГТОН, 14 февраля. (ТАСС). Президент США Р. Никсон заявил вчера, что девальвация доллара, предпринятая американским правительством, является «временным решением», за которым «должно последовать законодательство в области торговли». Цель этого законодательства, сказал президент, заключается в том, чтобы «заставить другие страны отказаться от дискриминационной политики» в торговых отношениях с США.

Как указывают многие наблюдатели, тем самым президент США признал, что девальвация доллара и планируемое законодательство направлены против торговых партнеров США и являются продолжением политики односторонних мер для защиты экономических интересов США, которая уже привела к резкому обострению отношений Вашингтона со своими партнерами.

Бомбардировки продолжаются

НЬЮ-ЙОРК, 14 февраля. (ТАСС). Американская авиация продолжала вчера бомбардировки освобожденных районов Лаоса. Об этом заявил в Гонолулу (Гавайи) представитель командования вооруженных сил США в районе Тихого океана.

Победили в упорной борьбе

НЬЮ-ЙОРК, 14 февраля. (ТАСС). Победой закончилась продолжавшаяся две недели забастовка учителей в городе Уорвик, штат Род-Айленд. В результате упорной борьбы учителя добились повышения заработной платы. Ранее, как известно, успешно завершились стачки учителей в Чикаго и ряде городов штатов Нью-Йорк и Коннектикут.

По-прежнему продолжают борьбу преподаватели школ Филадельфии, Сент-Луиса и других городов США.

Отказываются от заявок

ПАРИЖ, 14 февраля. (ТАСС). Еще одна американская авиакомпания «Америкэн эйрлайнс» сообщила о своем отказе от предварительных заявок на приобретение шести сверхзвуковых пассажирских самолетов «Конкорд», создаваемых совместно Францией и Англией. Об этом сообщается в коммюнике, опубликованном в Париже.

Студенческие волнения в Испании

ПАРИЖ, 14 февраля. (ТАСС). Не прекращаются студенческие волнения в Испании. Крупные выступления студентов прошли в главном городе Каталонии — Барселоне. Французская газета «Юманите» отмечает, что учащиеся вышли на улицы города в знак протеста против закрытия властями трех факультетов местного университета и ареста 18 студентов. Во время разгона демонстрации одна из участниц была сбита полицейской машиной и в тяжелом состоянии отправлена в больницу. Полиция арестовала десять студентов.

Несмотря на полицейские преследования, вечером студенты вновь провели демонстрацию в одном из рабочих кварталов города. На этот раз рабочие поддержали действия студентов.

В знак протеста против полицейских репрессий студенты решили бойкотировать занятия в университете.

ЗА ЧТО УВОЛИЛИ ТОНИ ГЕРМАНА

Тони Герман, молодой американский рабочий-сталелитейщик, был уволен с завода только за то, что не мог оставаться равнодушным к политике расовой сегрегации, проводимой хозяевами фирмы.

О том, с чем столкнулся Тони за три месяца своей работы на заводе, рассказывается в статье, опубликованной в «Уорлд мэгэзин», приложении к газете американских коммунистов «Дейли уорлд».

На заводе компании «Стокэм вэлвз» в Бирмингеме занято 2200 рабочих. Несмотря на то, что 65 процентов из них составляют негры, среди мастеров и инспекторов их насчитывается не больше пяти процентов.

В середине августа Тони Герман начал работать формовщиком в литейном цехе.

«Чтобы удержаться на работе, — рассказывает он,— формовщик должен буквально выбиваться из сил. Пот катится с него градом. В первый день никто не может здесь проработать больше, чем полчаса. Только постепенно начинаешь привыкать».

Работа формовщика—самая утомительная и грязная на заводе. Поручают ее преимущественно неграм, которых держат на ней годами, в то время как белым рабочим даже с меньшим трудовым стажем предоставляют более чистую работу.

Своим возмущением Тони делился с товарищами по работе. Он говорил, что профсоюз должен организовать борьбу за улучшение условий труда. Через два месяца его внезапно вызвали в контору, где он увидел своего мастера вместе с инспектором участка. Тони сказали, что его переводят на другое место.

Его перевели в машинный цех. Он должен был вычищать из машин стружку и закладывать в них железо. Тони поразило, что пространство цеха было четко поделено между белыми рабочими и неграми. Здесь было две душевых, над которыми раньше висели таблички «для белых» и «для цветных». Несколько лет назад их сняли, но практика расовой дискриминации осталась.

«Я никогда не обращал на это внимания,— говорит Тони, —и всегда заходил в ту душевую, которая была поближе. Я дружил со многими неграми. После работы мы частенько говорили о тяжелых условиях нашей работы и о том, что сделать, чтобы изменить их. Очень скоро обо мне поползли самые невероятные слухи. Я уверен, что их распространяли агенты компании. Меня стали загружать всевозможными поручениями, которые вовсе не входили в мои обязанности».

Однажды вечером Тони опять вызвали в контору, и мастер об'явил ему об увольнении, сказав, что он работает недостаточно быстро. «Я спросил его,— вспоминает Тони,— есть ли у них еще человек, который мог бы вычистить четыре машины за полтора часа». В ответ мастер закричал: «Я требую, чтобы к двенадцати часам тебя здесь не было. Убирайся!». Меня уволили потому, что компания боится каждого, кто может помочь белым и чернокожим рабочим об'единиться.

(«Уорлд мэгэзин»—АПН).

СВАДЬБА ПЛЯШЕТ

Эта свадьба запомнится нильчанам надолго, а особенно жениху и невесте—шоферу дорожного участка Леониду Дмитриевичу Цыпышину и фельдшеру районной больницы Елене Михайловне Щуминой.

С утра около здания райисполкома собрались празднично одетая толпа. Ритмично разворачивается тройка, которой управляет Н. П. Чегодаев из колхоза «Юг», рядом пристраивается тройка И. А. Слепушкина. Вдоль новыми праздничными и обрядами И. Ф. Берсенева, Т. А. Кларчева, Р. М. Кузнецова тепло поздравили новобрачных, пожелали им во всем помогать друг другу в быть счастливыми. Руководители организаций, где работают молодожены, — заместитель главврача райбольницы В. Н. Боритько и начальник дорожного участка № 307 И. П. Плотников — также поздравили их и вручили подарки.

В марте фильм о никольской свадьбе выйдет на экраны в специальном выпуске «Наш край».

Р. ПАНОВ.

— Как доказать?

— Спляши. Если ты жених, то должен хорошо плясать.

Много интересных моментов можно было увидеть на свадьбе. Выезды на тройках по городу, выкуп невесты, подметание избы. Постарались тальниченки Н. П. Баданин, Д. М. Баданин, В. В. Павлов, Н. В. Лещуков. Надо заметить, что элементы старины сочетались с новыми свадебными обычаями. Торжественная регистрация и брака проходила в районном Доме культуры. Члены комиссии по новым праздникам и обрядам И. Ф. Берсенев, Т. А. Кларчева, Р. М. Кузнецова тепло поздравили новобрачных, пожелали им во всем помогать друг другу и быть счастливыми. Руководители организаций, где работают молодожены, — заместитель главврача райбольницы В. Н. Боритько и начальник дорожного участка № 307 И. П. Плотников — также поздравили их и вручили подарки.

В марте фильм о никольской свадьбе выйдет на экраны в специальном выпуске «Наш край».

Р. ПАНОВ.

Заиграли тальянки, завели девушки песни. Тронулся свадебный поезд из дому жениха. Затем Леонид вместе с родными и друзьями едет за невестой. Задорные никольчане перегородили улицу и требуют выкуп. Смех, шутки. Приходится отчаться. У крыльца невесты—новое препятствие. Вся дорога к дому занимала дровами. Без топора не обойтись. Пришлось жениху поработать. Хорошо, что дружка помог.

Только уложили последние поленья, как нагрянули девушки. Приветливо улыбаются, но на порог жениха не пускают. Говорят:

— А может, ты и не женишь, докажи!

НА СНИМКАХ: 1. Поздравление молодых музыкой и песней. 2. Счастливая пара. 3. Мчится свадебный поезд.

Фото Н. ЧЕСНОКОВА.

О поэзии Александра Романова

СВЯЗЬ ВРЕМЕН

СТАТЬЯ ПЕРВАЯ

Сквозная тема в поэзии Александра Романова определилась не сразу, но с каждым новым сборником, с каждой поэмой звучит все увереннее, сильнее. Это тема преемственности нравственных и патриотических традиций на длительном пути становления русского национального характера. Впервые, еще очень робко заявлена она в стихотворении «Мария», но определению поэта, думается, помогло его обращение к истории — «Дионисий», «Предок», «Петр Великий».

Но история была совсем рядом. Поэт не мог не видеть обострившегося интереса к древностям, до которых горожане принуждены в деревни. Тянулось в этом явлении своеобразное противоречие, и оно подмечено в поэме «Художники» (1961).

Богатая по ритмическому рисунку, ясная и точная по образной структуре, эта поэма стала, на мой взгляд, одним из самых заметных произведений А. Романова в начале 60-х годов. В ней впервые приблизился поэт к пониманию единства прошлого и настоящего. В поэме своеобразно проявились неумирающая в самых тяжких испытаниях тяга народа к прекрасному.

В Москве говорят:
Север богат.
Что не нарад.
Радует взгляд.
Юбки, оборки
Боже мой!
Так и вяет стариной.

Умы, чистые, столетних художников, интересуют «юбки, оборки» лишь сами по себе, дальше они не видят. С недоумевающим сомнением отмечают они, что Марья, хозяйка, в доме которой они остановились, ходит «в кофте ситцевой, ситцем на рюше, не в Москве, напримеры, что нет на кофте ни кружев, ни вышивок». А Марье что надо? «Лишь бы подольше стала носиться». И все. Не до жиру... Гостям, людям далеким от жизни, это пока непонятно, и вопрос, единственный, волновавший их, задан: «Скажи-ка, Марья, людям приезжим, где же наряды прежние, где же?..» Вопрос всколыхнул все существо крестьянки, но пересилила она себя, «смотрит: нет, не изумленные, ну, а до чего же далеки!».

И к чему им старинная «одежа», если не заинтересовала их сама эпоха, если не сумели они увидеть в ней красоту, если не заинтересовала их судьба древней красоты связана с судьбами народа, которым она создана, в котором бытует. Женщине ветхая кстати припоминается былое: сенокос, «травища, как зеленый гроб, и они, Мавутка, с сарафане яблоком, вдвоем идет». Здесь к месту сарафан, когда и косы на дугу счастьем поют, встревожнее и погибший на фронте муж Степан, и сте с которым стянуло счастье... И теперь все эти сарафаны, кофты—лишь стары «одежда», если забыть, не подумать о Марье, как не подумали гости-художники.

Не у одной Марьи такая непростая жизнь: старались люди да ничего найти из старинного не могли. Вот тоска задумались поэты и впервые «вдумчиво» поглядели на Марью. И стало это началом взаимопонимания, которое не сразу и пусть не до конца, но пришло. Для хозяев в этом утверждение их скромного величия, для гостей—познание «сказа красоты, смысла прекрасного».

В последующие годы А. Романов много работал на темами современности («Дождь», «Посвящение в родню», поэма «Судьба» и др.). Особенно занимало его, однако, поколение потомка крестьян, уже огорожанившегося, его психология и отношение к наследию великой культуры, созданной русским народом, к трудовым и нравственным традициям («Гармонь», «Старая боль», «Грани» и т. д.). Новые подходы ищет поэт и в поэмах.

Несколько особняком стоит в творчестве А. Романова «Беспеременка» (1968). Насколько лирическая, поэма шире, чем обычно, использует поэтику фольклора, что обнаружится особенности ее содержания. Три момента определяют развитие содержания: лирический герой проявляет трудности пути к любимой, встреча и путешествие молодых.

Герой спешит к любимой, пересуд тянется, на реке виноделица. Ничто не остановит его: «Встань на дорогу и сам чемпель-сумку, он-бочку, спишь, сбрасывая». Есть что от сказки в таком порыве и показочному условны в своей традиционности препятствия на пути.

Мировосприятие, характерное для народной поэзии, оживает в действии, в контрастности образов, в активности сил природы. Реализованность в бодрых напористых ритмах, чувство героя своим лирическим напряжением уже готовит нас доверительно принять образ его любимой. И теперь от сказочных средств поэт переходит к реалистическим, однако, сохраняя настроение праздничного подъема.

Встреча традиционна и дает повод памятью матери в нескольких штрихах очертить прошлое военное: когда девчонку вывезли на блокадного Ленинграда, принятие ее и выжмет суровый, но приветливый северный край. И такой, который женщина дает двум любящим,—это пока быть должно:

— Любовь, делите поровну —
Пусть будет дорога,
Пусть льется рекой полною
В годах, как в берегах.
По мерке—достойная
Тех, кто себя не спал.
Нам пули остановлены,
Направленные в вас.
А красотою равная
Родимой стороне.
С березами и травами,
И солнцем на стерне.

И вот—пристанище. Нет, не в заморские края, а по северным местам. «Надо ей, молоденькой, родину казать, чтоб на сердце—ясно, чтоб в глазах—не дымно, чтоб не слой, три слоя жизни было видно», по-народному просты и мудры поэтические образы матери. В тон их настроения воспринимается весеннее ликование природы с разлоном воды и пурпуром цветов.

Поэмою «Северяновна» Александр Романов весь в наших днях. Он находит из камерного замысла, но, воссоздавая жизнь интимного чувства, выметил путь постижения молодым современником образа Родины в ее далеком и близком прошлом, в ее настоящем.

«Земля» (1969) по своему замыслу глобальнее. В ней А. Романов обращается к теме Октября, к той роли, что сыграл В. И. Ленин в судьбах крестьян. Их прямым наследником считает себя поэт, и отсюда идет приближение к лирическому. Но прямым наследником является и