Пролетарии всех стран, соединяйтесь!

КРАСНЫЙ СЕВЕР

ГАЗЕТА ОСНОВАНА В МАЕ 1917 ГОДА
Выходит шесть раз в неделю

ОРГАН ВОЛОГОДСКОГО ОБЛАСТНОГО КОМИТЕТА КПСС И ОБЛАСТНОГО СОВЕТА ДЕПУТАТОВ ТРУДЯЩИХСЯ

ПЯТНИЦА, 2 НОЯБРЯ 1973 г.
№ 258 (16897)
Цена 2 коп.

ЗАКРЫТИЕ ВСЕМИРНОГО КОНГРЕССА МИРОЛЮБИВЫХ СИЛ

Вечером 31 октября в Кремлевском Дворце с'ездов состоялось заключительное заседание Всемирного конгресса миролюбивых сил.

Заседание открыл президент конгресса Р. Чандра.

Председатель руководящего комитета конгресса Шон Макбрайд зачитал подготовленный и одобренный комитетом документ «Обращение Всемирного конгресса миролюбивых сил».

Делегаты конгресса единодушно приняли это обращение.

Руководящий комитет единогласно принял и представил на рассмотрение конгресса заявление об осуществлении резолюции Совета Безопасности ООН от 22 и 23 октября 1973 года.

Делегаты конгресса единодушно одобрили это заявление.

Председатель Советского комитета содействия конгрессу М. В. Зимянин зачитывает подготовленное руководящим комитетом коммюнике Всемирного конгресса миролюбивых сил «За международную безопасность и разоружение, за национальную независимость, сотрудничество и мир». Это коммюнике подготовлено на основе представленных комиссиями конгресса докладов.

Делегаты конгресса одобрили это коммюнике.

Вице-председатель руководящего комитета, генеральный секретарь Всемирной федерации ассоциаций содействия ООН Г. Перера зачитывает документ «Последующие мероприятия», представленный руководящим комитетом.

Делегаты конгресса единодушно принимают этот документ.

С краткими заявлениями выступили: представитель генерального секретаря ООН Хабиб Харра, Раймон Гюйо (Франция), Т. Субасингх (Шри Ланка), Р. Караме (Ливан), К. Н. Нието (Колумбия), Камара Дамантанг (Гвинейская Республика).

Представители ряда делегаций под аплодисменты делегатов вручили президиуму подарки Всемирному конгрессу миролюбивых сил.

Затем выступил председатель Советского комитета содействия конгрессу М. В. Зимянин.

С заключительным словом выступил президент конгресса Р. Чандра.

На этом Всемирный конгресс миролюбивых сил закончил работу.

(ТАСС).

ОТЧЕТЫ И ВЫБОРЫ В ПРОФСОЮЗАХ

В профсоюзных организациях идут отчеты и выборы. Они проходят в обстановке всенародной борьбы за осуществление исторических решений XXIV с'езда КПСС, высокого политического и трудового подъема, вызванного успехами советского народа на всех участках коммунистического строительства.

На промышленных и сельскохозяйственных предприятиях, в организациях, учреждениях и учебных заведениях области действует свыше 10800 профсоюзных групп, более 1700 цеховых и четырех тысяч первичных профсоюзных организаций, об'единяющих в своих рядах свыше полмиллиона членов профсоюза. Это большая сила, призванная оказывать решающее влияние на успешное решение всех задач, встающих перед трудящимися области.

Состоявшиеся собрания показывают, что они проходят организованно, при более высокой явке членов профсоюза и их активности в обсуждении отчетных докладов, чем в предыдущие выборы, особенно в организациях и профгруппах обкомов профсоюзов рабочих текстильной и легкой промышленности, рабочих строительства и промышленности строительных материалов, работников государственных учреждений, Череповецкого металлургического завода и Вологодского государственного подшипникового завода № 23.

Завершается третий год пятилетки. Во всех отраслях народного хозяйства идет напряженная борьба за безусловное выполнение государственных планов и принятых обязательств. Усилия профсоюзных организаций направлены на более широкое развитие социалистического соревнования, разработку обоснованных и напряженных встречных планов на 1974 год.

Не удивительно поэтому, что на отчетно-выборных собраниях главный разговор идет прежде всего о мобилизации трудящихся области на всемерное повышение эффективности общественного производства, ускорении научно-технического прогресса в промышленности и сельском хозяйстве, улучшении качества продукции, совершенствовании методов хозяйствования и управления. На собраниях получают надлежащее отражение и вопросы обеспечения сохранности социалистической собственности, строгого соблюдения трудовой и производственной дисциплины, советской законности, улучшения условий труда.

В ходе собраний уделяется самое серьезное внимание тому, как устранить имеющиеся недостатки, привести в действие неиспользованные резервы.

Характерной в этом отношении была профсоюзная конференция шлифовально-сборочного цеха № 1 ГПЗ-23. Ее делегаты горячо говорили о том, чтобы цеховой комитет, профсоюзная организация направляли свои усилия на мобилизацию коллектива на освоение в 1974 году проектных мощностей всех станков, установленных в цехе. Для этого, указывали они, надо всеми мерами бороться за сокращение простоев оборудования, потерь рабочего времени, которые пока еще велики, об'явить всеобщую непримиримость к прогульщикам и нарушителям трудовой дисциплины и общественного порядка.

Вопросам совершенствования социалистического соревнования, широкого обобщения и распространения передового опыта было уделено внимание на отчетно-выборном профсоюзном собрании четвертой бригады мартеновского цеха Череповецкого металлургического завода. Хотя бригада одна из лучших в цехе, она уже давно перекрыла годовое обязательство по выпуску сверхплановой стали, но коллектив не успокаивается на достигнутом и на своем собрании члены бригады указали на многие неиспользованные резервы и пути их приведения в действие.

На собраниях профгрупп и цеховых организаций совхоза «Красная звезда» Вологодского района справедливо критиковались рабочий комитет профсоюза и администрация за то, что они не уделяют нужного внимания гласности соревнования, своевременному подведению итогов.

Но ход отчетов и выборов показывает, что в ряде организаций недостаточно хорошо готовятся собрания, проходят они при низкой явке членов профсоюза, без должной активности.

Есть случаи переноса собраний по этим причинам. Это относится, главным образом, к организациям обкома профсоюза рабочих и служащих сельского хозяйства и заготовок.

Далеко не везде выполняются рекомендации XII пленума ВЦСПС о выступлениях на собраниях и конференциях хозяйственных руководителей с краткими содокладами о производственно-хозяйственной деятельности предприятий. Во многих случаях, если они и держат слово, то в конце собрания, и ставят лишь общие задачи перед членами профсоюза. Такая практика не может быть признана правильной.

Профсоюзы сильны тем, что в их повседневной, будничной работе активно участвуют широкие массы трудящихся. Отчеты и выборы должны способствовать дальнейшему развитию общественной активности, повышению ответственности всех членов профсоюза за соблюдение уставных требований, улучшению воспитательной работы в коллективах, совершенствованию стиля и методов работы комитетов и профорганизаций.

Важно, чтобы отчеты и выборы послужили дальнейшему укреплению выборных органов, чтобы в состав их были избраны деловые, инициативные люди, умелые организаторы, прежде всего из числа передовых рабочих и служащих.

Правильно поступают профсоюзные организации Череповецкого металлургического завода, ряда отраслевых обкомов, которые вслед за отчетами и выборами начали учебу вновь избранных профсоюзных активистов.

Отчеты и выборы в профсоюзах — важная организационно-политическая кампания. Она должна служить дальнейшему улучшению деятельности профсоюзных организаций, поднять их работу на качественно более высокую ступень.

ВО ИМЯ МИРА И СЧАСТЬЯ

На Всемирном конгрессе миролюбивых сил, проходившем в Москве 25—31 октября, были приняты документы, одобренные и принятые участниками форума борцов за мир.

В «Призыве Всемирного конгресса миролюбивых сил» участники конгресса обращаются ко всем людям земли с призывом об'единить усилия, чтобы обеспечить справедливый и прочный мир во всем мире.

В последнее время международный политический климат начал улучшаться благодаря успеху сил мира, говорится в Призыве. Дорогостоящая и обременительная «холодная война» начинает уходить в прошлое. Теперь появилась реальная надежда на то, что нынешнее и грядущие поколения могут быть освобождены от кошмара ядерной катастрофы.

Сделано уже много, но не все. Силы империализма, агрессии и реакции все еще удерживают последние опорные пункты колониализма. Они устраивают фашистские путчи. Они сеют семена раздора и вражды между народами. Пока остается хотя бы пядь земли, где проливается кровь и совершаются агрессии, пока хотя бы одному народу отказывают в праве самому решать свою судьбу и пока существуют фашистские и расистские режимы, подавляющие демократическую волю народа, совесть человечества не может быть спокойна, у здания мира не будет надежного фундамента.

Народы мира не должны более мириться с тем, что значительная часть ресурсов земли растрачивается на подготовку к войне. Они не должны мириться с постоянной угрозой военного уничтожения. Война не является неизбежной, однако мир будет поставлен под угрозу, если мы не сумеем устранить несправедливость, когда 40 процентов населения земли обречены жить на грани голода и экономической деградации. Военные затраты во всем мире в два с половиной раза превышают расходы на здравоохранение и в полтора раза—на образование.

В Призыве говорится, что народы требуют: принятия и осуществления принципов мирного сосуществования, основанных на международной безопасности и взаимовыгодном сотрудничестве между странами во всех областях; на уважении территориальной целостности, национальной независимости, суверенитета, равноправия всех государств, на невмешательстве во внутренние дела и отказе от угрозы силой или ее применения; всеобщего и полного разоружения; ликвидации всех военных баз и вывода иностранных войск; ликвидации всех военных союзов; принятия международной конвенции, запрещающей использование ядерного оружия, его производство, испытание и накопление.

Мы призываем все международное сообщество, подчеркивается в Призыве, освободиться от взглядов времен «холодной войны» и, говоря словами устава Организации Объединенных Наций, «проявлять терпимость и жить вместе, в мире друг с другом, как добрые соседи». Мы обращаемся ко всем, кому дорог мир: разум и доверие должны восторжествовать на земле. Они могут восторжествовать. Это зависит от каждого из нас.

В документе «За осуществление резолюций Совета Безопасности ООН от 22 и 23 октября 1973 года» говорится о том, что события на Ближнем Востоке в октябре 1973 года со всей силой подчеркнули ту огромную опасность, которую представляет для мира во всем мире любой конфликт в этом районе.

Всемирный конгресс миролюбивых сил, проходивший в Москве 25—31 октября 1973 года, призывает все силы мира, все политические партии, массовые движения и общественные организации всех стран мобилизовать в самых широких масштабах общественное мнение, чтобы добиться немедленного осуществления резолюций Совета Безопасности от 22 и 23 октября 1973 года.

Сегодняшняя обстановка требует быстрых и эффективных действий, поэтому долг всех миролюбивых сил,—как на национальном, так и на международном уровнях, — принять активное участие в этих действиях, которые так нужны и народам Ближнего Востока, и делу мира во всем мире.

В документе «Последующие действия» говорится, что Всемирный конгресс миролюбивых сил—самый широкий и представительный форум общественных организаций, представляющих все оттенки политических и иных взглядов, знаменует собой лишь начало совместных национальных и международных усилий по укреплению взаимопонимания и сотрудничества между людьми, придерживающимися самых разных политических убеждений, в интересах мира, национальной независимости, международной безопасности, прав человека и социального прогресса.

Конгресс обращается ко всем участвующим организациям—как национальным, так и международным—с призывом одобрить различные доклады и практические рекомендации и претворить их в жизнь в той мере и в тех формах, которые соответствуют методам, традициям, положению и условиям их работы, и при этом руководствоваться принципом уважения независимости соответствующих организаций и движений.

Конгресс обращается также ко всем организациям, партиям и движениям с призывом развивать тот дух сотрудничества, диалога и совместных действий, который был характерен для конгресса, направить делегации в Организацию Об'единенных Наций, Организацию африканского единства и другие межправительственные организации, чтобы информировать их о решениях и рекомендациях конгресса.

(ТАСС).

ГОРЯЧЕЕ ОДОБРЕНИЕ

С большим вниманием труженики нашего колхоза следили за работой Всемирного конгресса миролюбивых сил, который проходил в Москве. Как коммунист, я горжусь принадлежностью к партии, которая на своем XXIV с'езде провозгласила Программу мира и последовательно, настойчиво претворяет ее в жизнь. Особенно запомнилась содержательная, глубоко аргументированная речь Генерального секретаря ЦК КПСС Л. И. Брежнева в защиту мира, с которой он выступил на конгрессе.

У советских людей нет величественнее и благороднее цели, чем построение коммунистического общества. Этому посвящаем мы все свои помыслы, каждодневный труд. Так, неплохо поработали наши колхозники, механизаторы в этом году. Социалистическое обязательство—получить с каждого гектара по 22 центнера зерновых—успешно выполнено. **И сейчас мы серьезно готовимся к следующей весне, чтобы достичь более высоких рубежей. Это и будет нашим вкладом в дело мира на земле.**

П. БОРОУХИН,
главный агроном колхоза «Заря» Грязовецкого района, пропагандист.

* * *

Горячее одобрение у вологодских железнодорожников вызвало выступление на Конгрессе миролюбивых сил в Москве Генерального секретаря ЦК КПСС Л. И. Брежнева, который еще раз подчеркнул позицию нашего государства по отношению к другим народам. С первых дней Советской власти Коммунистическая партия, наше правительство, весь советский народ неустанно проводят в жизнь ленинскую политику мирного сосуществования государств с различным общественным строем, политику равноправия, взаимного доверия и уважения к народам всей планеты.

Свое миролюбие советские люди ежедневно, ежечасно доказывают своими делами. Их вдохновенный труд направлен на созидание светлого коммунистического завтра.

Отовсюду в эти дни идут радостные вести о трудовых победах рабочих и крестьян Страны Советов. В этом общем успехе есть вклад и коллектива локомотивного депо Вологда. Октябрьский план перевозки народнохозяйственных грузов выполнен на 114,5 процента, а десяти месяцев—на 104 процента. С начала года сэкономлено 1780 тонн топлива.

Коллектив депо и впредь будет своим трудом крепить мир и мощь родного государства.

В. ВДОВКИН,
начальник локомотивного депо Вологда.

СУТКИ ПЛАНЕТЫ

В ОБЪЕДИНЕННЫХ ВООРУЖЕННЫХ СИЛАХ ГОСУДАРСТВ — УЧАСТНИКОВ ВАРШАВСКОГО ДОГОВОРА

В период с 30 октября по 1 ноября 1973 года в Чехословацкой Социалистической Республике, в Праге, под председательством Главнокомандующего Об'единенными вооруженными силами Маршала Советского Союза И. И. Якубовского проведено очередное заседание Военного совета Об'единенных вооруженных сил и совещание руководящего состава армий государств—участников Варшавского Договора.

На Военном совете и совещании были подведены итоги оперативной и боевой подготовки Об'единенных вооруженных сил за 1973 год, обсуждены и определены задачи на 1974 год. Участники заседания и совещания обменялись мнениями по вопросам текущей деятельности Об'единенных вооруженных сил, представляющим взаимный интерес.

Работа Военного совета и совещания руководящего состава братских армий проходила в обстановке дружбы, делового сотрудничества и товарищеского взаимопонимания.

Военному совету и участникам совещания были показаны учебные мероприятия по подготовке войск Чехословацкой народной армии.

«КОСМОС-605» В ПОЛЕТЕ

СООБЩЕНИЕ ТАСС

31 октября 1973 года в Советском Союзе произведен очередной запуск искусственного спутника Земли «Космос-605».

На борту спутника, предназначенного для проведения биологических исследований, установлены экспериментальные системы с лабораторными животными и другими биологическими объектами, а также научная аппаратура для оценки их состояния.

В ходе полета будут проводиться дальнейшие исследования влияния факторов космического полета на живые организмы, а также испытания систем, обеспечивающих жизнедеятельность биологических об'ектов.

Кроме научной аппаратуры, на спутнике имеются радиосистема для точного измерения элементов орбиты, радиотелеметрическая система для передачи на Землю данных о работе приборов и научной аппаратуры.

Установленная на спутнике аппаратура работает нормально. Координационно-вычислительный центр ведет обработку поступающей информации.

КАЛЕНДАРЬ ОТСТАЕТ

Бригада нижнего склада под руководством В. И. Поповского из Илезского лесопункта Бабушкинского леспромхоза досрочно выполнила задание четырех лет девятой пятилетки, разделав и заштабелевав к 1 октября 65553 кубометра древесины при плане 65167 кубометров.

А всего за пятилетку коллектив обязался раскряжевать 120 тысяч кубометров леса.

А. ПАПЫЛЕВ.

ТРУДОВАЯ ПОСТУПЬ РОССИИ

Работники промышленности Российской Федерации, соревнуясь за досрочное выполнение плана 1973 года—третьего, решающего года девятой пятилетки и достойную встречу 56-й годовщины Великой Октябрьской социалистической революции, перевыполнили план девяти месяцев по об'ему реализации и производству большинства важнейших видов продукции. Прирост промышленного производства по сравнению с соответствующим периодом прошлого года составил 7 процентов. Производительность труда увеличилась на 6 процентов. Прирост промышленной продукции за счет повышения производительности труда составил 83 процента. Об этом говорится в сообщении Центрального статистического управления при Совете Министров РСФСР.

Прирост продукции по отдельным отраслям промышленности по сравнению с соответствующим периодом 1972 года составил: электроэнергетика—5 процентов, топливная промышленность — 6 процентов, черная и цветная металлургия—7 процентов, химическая и нефтехимическая промышленность—10 процентов, машиностроение и металлообработка—12 процентов, лесная, деревообрабатывающая и целлюлозно-бумажная промышленность —5 процентов, промышленность строительных материалов — 7 процентов, легкая промышленность—4 процента, пищевая промышленность—3 процента. Производство товаров культурно-бытового назначения и хозяйственного обихода увеличилось на 10 процентов.

План девяти месяцев перевыполнен всеми промышленными министерствами РСФСР и промышленностью всех областей, краев, автономных республик, кроме Читинской области.

По сравнению с соответствующим периодом прошлого года произведено больше: электроэнергии—на 20 миллиардов киловатт-часов, нефти—на 16 миллионов тонн, угля—на 2,5 миллиона тонн, чугуна—на 2,1 миллиона тонн, стали—на 2,2 миллиона тонн, проката черных металлов—на 1,6 миллиона тонн, стальных труб—на 79 миллионов метров, минеральных удобрений (в условных единицах)— на 1,9 миллиона тонн, химических волокон—на 22 тысячи тонн, автопокрышек—на 1,7 миллиона штук, приборов, средств автоматизации и запасных частей к ним — на 171 миллион рублей, средств вычислительной техники и запасных частей к ним—на 159 миллионов рублей, автомобилей—на 165 тысяч штук, в том числе легковых автомобилей—на 138 тысяч штук, запасных частей к автомобилям—на 59 миллионов рублей, тракторов—на 9,3 тысячи штук, запасных частей к тракторам—на 37 миллионов рублей, сельскохозяйственных машин—на 134 миллиона рублей, запасных частей к сельскохозяйственным машинам—на 10,7 миллиона рублей, бумаги—на 197 тысяч тонн, цемента—на 2 миллиона тонн. Возросло производство цветных и редких металлов, продуктов нефтехимии, нефтепереработки и многих других видов продукции.

Производство товаров народного потребления по сравнению с соответствующим периодом прошлого года увеличилось: тканей—на 124 миллиона квадратных метров, пищевой рыбной продукции—на 200 миллионов рублей, животного масла—на 76 тысяч тонн, сыра—на 24 тысячи тонн, кондитерских товаров—на 77 тысяч тонн, сортовой посуды (из стекла и хрусталя) — на 22 миллиона рублей, телевизоров—на 213 тысяч штук, холодильников—на 150 тысяч штук.

При выполнении девятимесячного плана промышленностью в целом, отмечается в сообщении ЦСУ РСФСР, часть предприятий не выполнила установленных заданий по реализации продукции, росту производительности труда и накоплениям. На ряде предприятий имеются недостатки в использовании производственных мощностей, рабочего времени, сырья и материалов. Не везде обеспечивается выпуск продукции в требуемом ассортименте и высокого качества.

Научно-исследовательские, проектные, конструкторские организации и промышленные предприятия продолжали научные исследования и работу по внедрению достижений науки и техники в производство. Освоено и начато производство более одной тысячи новых видов изделий. Внедрялись более совершенные технологические процессы, осуществлялась дальнейшая механизация и автоматизация производства.

Выполнен план по себестоимости промышленной продукции и прибыли.

(ТАСС).

ДЛЯ РЕЧНИКОВ ВОЛГО-БАЛТА

Широка «география» Череповецкого орса Северо-Западного речного пароходства. Более чем на 300 километров, почти на половине всего Волго-Балтийского водного пути разбросаны его предприятия.

Сеть торговых «точек» год от года растет. Только за последние годы построены новые столовые в Белозерске и поселке Шексна, торговый комплекс на Череповецком судоремонтно - судостроительном заводе, ряд других предприятий. Ежегодно на укрепление материальной базы орса отпускается около четверти миллиона рублей и эти средства в основном осваиваются.

Улучшается торговое обслуживание речников. Но, как признал начальник орса Е. П. Белянко, в прошлом году коллектив допустил отставание в выполнении заданий пятилетки по товарообороту на 500 тысяч рублей.

Сейчас предпринимается ряд мер для того, чтобы ликвидировать «долг». Увеличиваются товарные запасы. Так, на 20—30 процентов больше, чем в прошлом году, запасено картофеля, овощей, фруктов. Укрепляется связь магазинов с оптовыми базами.

Расчеты показывают, что уже в третьем году пятилетки есть возможность погасить примерно половину долга. План девятой пятилетки по товарообороту будет выполнен.

Н. РАССОХИН.

КАК ВЫПОЛНЯЮТСЯ ОБЯЗАТЕЛЬСТВА

В ДЕНЬ ПО ТРАКТОРУ

Обычный рабочий день в мастерской Вологодского районного об'единения «Сельхозтехника». Рабочие заняты каждый своим делом. С председателем рабочкома Еленой Петровной Бабенко заходим в цех сборки тракторов.

— Здесь работают бригады Л. П. Гаманина и И. Е. Мельцова,—поясняет она.—На двух конвейерных линиях собираются тракторы ДТ-75, Т-74 и ДТ-54. Осенью у нас особое напряжение — каждый день выпускаем из мастерских по одному-два трактора.

Октябрьский график ремонта был напряженным, но успешно выполнен.

— У нас в цехах сейчас особый трудовой подъем, — говорит Е. П. Бабенко. — Рабочие развернули социалистическое соревнование в честь праздника Великого Октября. Каждый стремится перевыполнить свое задание.

Сто двадцать—сто тридцать процентов нормы—таков результат за смену у токарей В. А. Соловьева, Н. П. Кузнецова и комсомольца А. С. Воропаева. Специалистами высокой квалификации здесь являются кузнец П. А. Толокнов и электросварщик В. П. Епифанов. Они выполняют сложнейшие операции и притом часто остаются после смены, чтобы не оставлять недоделанной ту или иную деталь.

—Вообще у нас коллектив в мастерской очень дружный, — замечает старший инженер Л. М. Жукова.—Два квартала подряд в этом году рабочим присуждалось районное переходящее Красное знамя. План по реализации продукции за девять месяцев коллектив выполнил на 106 процентов.

Успешно выполняются социалистические обязательства третьего года пятилетки и в целом по об'единению. Реализовано продукции сверх плана девяти месяцев на 70 тысяч рублей. Немалый вклад внесли в общее дело рационализаторы предприятия, возглавляемые энергетиком Л. Н. Шаньковым. В этом году внесено уже 16 предложений по усовершенствованию технологии производства. Получено экономии свыше пяти тысяч рублей.

Токарь И. П. Кузнецов внес изменение в конструкцию штампа по изготовлению деталей скребкового транспортера, при этом сэкономлено немало металла. Кузнец П. А. Толокнов изготовил самозажимный захват для транспортировки листового железа. Технолог В. Н. Морозов и начальник цеха И. А. Ламов применили приспособление для разборки конечной передачи трактора ДТ-75.

Соревнование в коллективе в эти предпраздничные дни усиливается. Но в его организации не все еще продумано как следует. Коллектив соревнуется с Череповецким районным объединением «Сельхозтехника». А итоги его не подводятся. Договор не проверяется. В этом году вологжане не бывали еще в Череповце. А съездить туда следует. У них есть что позаимствовать из передового опыта.

А. ГОСТЕВ.

ПОЧЕТНОЕ ЗВАНИЕ

Президиум Верховного Совета СССР Указом от 31 октября 1973 года присвоил почетное звание «Мать-героиня» с вручением ордена «Мать-героиня» и Грамоты Президиума Верховного Совета СССР матерям, родившим и воспитавшим десять и более детей.

В том числе по Вологодской области:

1. **Бушмановой** Марии Николаевне — колхознице колхоза «Восход», Никольский район.

2. **Житковой** Лидии Павловне — колхознице колхоза «Дружба», Сямженский район.

3. **Коркиной** Валентине Николаевне — колхознице колхоза «Восход», Никольский район.

4. **Рассохиной** Ие Григорьевне — рабочей совхоза «Обрадово», Великоустюгский район.

СЕГОДНЯ НА 2-й СМЕННОЙ СТРАНИЦЕ

ДЛЯ ЧИТАТЕЛЕЙ ВОЛОГДЫ, ЧЕРЕПОВЦА, СОКОЛА: **«Размышления у проходной»** —Н. ЗАДУМКИН, **«Стиль дела»**—Н. НОВОЖИЛОВ, **«Вслед за мечтой»** — Т. СИГАЛОВА, **«Есть контакт!»**—С. ВАРБАСОВ, **«Не допусти зла»** — М. УВАЛЕНТОВ.

ДЛЯ ОСТАЛЬНЫХ ЧИТАТЕЛЕЙ: **«Член парткома»** — А. ДИНКОВ, **«Верность долгу»**—А. ШАБАНОВ, **«Твердой поступью»** — А. ТРЕТЬЯКОВ, **«Как сохранить молодняк»**— В. УРБАН и другие материалы.

РАБОЧАЯ ЖИЗНЬ

На этой странице — рассказ бригадира сухонских бумажников И. А. Новожилова о микроклимате в коллективе; портреты современного рабочего—вологодского крановщика В. Н. Пономарева и череповецкого сталепрокатчика В. Комарова; размышления журналиста у проходной молодого вологодского завода—ГПЗ-23; раздумья кадрового рабочего М. Н. Увалентова об укреплении дисциплины труда. А в целом страница объединена одной темой. — темой воспитания трудового человека на принципах коммунистической нравственности.

РАЗМЫШЛЕНИЯ У ПРОХОДНОЙ

Истина: город начинается с вокзала, театр—с вешалки, а завод — с проходной. Она, эта проходная, своеобразная визитная карточка любого предприятия. Мне, и не только мне, нравится проходная, над которой алеет призывное: «Подшипниковцы, хорошего вам трудового дня!».

Постоим, товарищ, у проходной ГПЗ-23. Понаблюдаем, прислушаемся к голосам людей. Здесь мы узнаем о том, какой коллектив работает на заводе, что он выпускает, как блюдет трудовую дисциплину, увидим лучших людей, по их лицам определим, какое у них настроение—идущих на смену и отработавших положенное. Тут, за порогом проходной, висит заводская многотиражка, чуть подальше, по длинному пролету, слева, стенд «Лучшие люди завода», справа доска приказов и об'явлений, фотовитрина «Спортивная жизнь». Центральное место занимают показатели работы коллектива предприятия, цехов за квартал, полугодие, месяц, декаду. Видишь, кто идет впереди, а кто отстает. Отрадно отметить, что завод работает ритмично, дает продукцию хорошего качества...

Утро. Идет рабочая смена. Вот пред'являют вахтеру рабочие пропуска Зерновы из экспериментального цеха — Александр Александрович и его четверо сыновей; переступают порог супруги Смекаловы — Игорь Иванович и Лидия Дмитриевна, слесарь и штамповщица из сепараторного цеха. За лучшим рационализатором завода старшим инженером-технологом цеха прутково-трубных автоматов Анатолием Мальцевым следуют наладчик шлифовально-сборочного цеха № 2 Владимир Зубков и сборщица ШСЦ-3 Надя Зубкова... Идут в одиночку и группами молодые и средних лет рабочие. Значительно раньше порог проходной переступили главный металлург Нина Никитична Шаганова, секретарь партбюро ЦПТА Иван Ильич Петялин, старший мастер шарикового цеха Виктор Красильников, начальник отдела новой техники Виктор Иванович Спиридонов... Можно видеть, как навстречу людскому потоку степенно вышагивают то директор завода Федор Яковлевич Федулов, то главный инженер Константин Дмитриевич Мавромати или секретарь парткома Севастьян Михайлович Раскатов. Они уже обошли цеха, успели посмотреть работу предыдущей смены, побеседовать с подшипниковцами. Зачастую руководители предприятия направляются к станкам и автоматам, даже не заглядывая в свои кабинеты.

И невольно вспоминается популярная в свое время песня из кинофильма «Весна на Заречной улице», в которой есть теплые слова о заводской проходной, которая «в люди вывела меня». Да, многие, очень многие с полным основанием могут сказать о себе так. Пусть даже не именно эта проходная вывела человека, особенно средних и почтенных лет, на широкую и светлую дорогу. Рядового рабочего или руководителя — не важно. Молодых, только переступивших ее порог, проходная еще выведет в люди. А таких на ГПЗ-23 много. И только в этом году под металлические кружева цехов пришли десятки выпускников ГПТУ-28, машиностроительного техникума и около шестидесяти молодых инженеров, окончивших СЗПИ.

Мысль невольно задерживается на молодых людях, решивших переступить порог заводской проходной. Чтобы она, как маяк, освещала их трудовой путь «до дней последних донца», вовсе недостаточно ее красивого оформления. Хотя истина и в том, что со вкусом оформленная проходная придает предприятию праздничный вид, создает хорошее настроение, дисциплинирует каждого заступающего на смену. (Оговорюсь, не за «конфетную» проходную я ратую). Ведь прежде чем новичок получит пропуск, чтобы пред'явить его в проходной, он побывает в отделе кадров. От работников этого отдела многое зависит: стать человеку слесарем или токарем, наладчиком или шлифовщицей, термистом или электриком, автокарщиком или сборщицей... В каком цехе. У какого начальника, мастера. В отделе кадров подшипникового завода, надо отдать справедливость, всегда новичку что-то подскажут, посоветуют, помогут. Как бы ни были заняты кадровики, они стремятся ответить на любые вопросы всех, кто решил связать свою судьбу с заводом. Отделу трудно определить коэффициент полезного действия своей работы. Его не измеришь и не взвесишь. Но если на предприятии становятся популярными новые профессии, растет мастерство людей, уменьшается текучесть рабочих,— одно это приносит кадровикам заслуженное моральное удовлетворение и чувство исполненного долга.

Отдел кадров — не регистрационный пункт заводоуправления, а проходная — не только пост проверки пропусков. Вспоминаю, как помощник директора по кадрам и быту Александр Александрович Смыслов дал добро одному молодому токарю, приехавшему из района в инструментальный цех. «Такие люди нам нужны,— сказал он.— Не беда, что опыта маловато. Накопишь. Через три месяца справлюсь, каким пришел и каким стал». Второму рослому тридцатилетнему дяде, не имеющему никакой специальности, Смыслов посоветовал идти в термический цех. «Там найдется и для вас работка. Дадут профессию. Зарплата, надеюсь, тоже немаловажная деталь?» «Еще бы». «Вот и иди в термисты».

Итак, человек пришел на завод. Он, особенно в первое время, остро реагирует не только на характер или содержание труда, но и на чисто внешние факторы. И, может быть, эти чисто внешние факторы иногда отрицательно влияют на рабочего. Больно видеть, когда человек, недавно перешагнувший порог проходной, вдруг, казалось бы, ни с того, ни с сего сдает пропуск, который стал ему ненадобностью. Есть такие «отходы» и на подшипниковом. Они имеются на каждом предприятии. Без них просто не обойдешься. А почему? В большинстве случаев люди, особенно подростки, уходят из-за несоответствия личности требованиям профессии. Ведь научно-техническая революция «отменяет» одни профессии, коренным образом преображает другие, пред'являет спрос на третьи. Вот тема для раздумий работников отдела кадров, начальников цехов, мастеров, наставников, всех тех, кто должен заботиться о преемственности профессий, преемственности поколений.

На ГПЗ-23 много цехов и отделов. Разумеется, характер труда в них неодинаков. Например, малопривлекательна работа по уборке стружки. Не задерживаются на ней люди. Есть просто физически тяжелые работы. Временные. Ведь все течет, изменяется, механизируется. Значит, людей надо еще до проходной морально подготовить к этим трудностям, как, впрочем, внушить, что и квартиру завод не может дать сразу.

Немало рождается мыслей у порога заводской проходной. Хороших и разных проходных мне довелось видеть много. И я хочу, чтобы они были красивыми и душевными. Дело не во внешнем оформлении их, хотя и тут можно использовать много оригинальных новинок. На одном из заводов Харькова мне довелось видеть такое: за десять-пятнадцать минут до смены над проходной загорается надпись: «Приятной вам работы!» Через несколько минут другая: «Поспешите, вы опаздываете!». А потом тревожный свет слов: «Вы опоздали!». После работы людей провожает надпись: «Спасибо за ваш труд». Психологический эффект тут неоспорим. Можно подобное ввести на наших предприятиях? Разумеется. Да. Недорого это и полезно.

Заводская проходная... Ты вывела и выводишь в люди многих. Так будь ты всегда визитной карточкой предприятия и никогда — проходным двором.

Н. ЗАДУМКИН.
Вологодский ГПЗ-23.

СЛОВО УЧАСТНИКУ СОРЕВНОВАНИЯ

СТИЛЬ ДЕЛА

Иван Алексеевич Новожилов — бригадир. Он один из тех, нередко встречающихся людей, кто по отношению к своей профессии—однолюб. Подростком получил специальность бумажника. Потом фронт, послевоенная служба в армии, и, наконец, снова родной завод. В цехе по производству бумаги Сухонского ЦБК Иван Алексеевич со дня его основания. Он пускал первую машину, затем перешел на вторую, где и работает до сих пор.

Вот, собственно, и все перемены в его трудовой биографии. Если, разумеется, судить по трудовой книжке. Более двадцати лет бригадирства, когда ни один день не повторяет предыдущий, когда в твоем подчинении разные люди и у каждого свой характер, своя манера труда, выработали у Новожилова особый стиль руководства.

Орден Ленина, которым награжден бригадир, — лучшее свидетельство его успехов в труде.

Сегодня по просьбе редакции Иван Алексеевич Новожилов делится своими мыслями о стиле руководства бригадой.

МНЕ нравится, когда в коллектив приходит молодежь. С ней интересно: парни и девушки быстро все схватывают, живо интересуются делом. Конечно, получается, особенно на первых порах, у всех по-разному. Один уже через пару недель «свой» возле машины, а другой все теряется. Но зато если он что-то изучил, то уже основательно.

Конечно, каждому бригадиру хочется, чтобы его рабочие хватали все «на лету», освоили дело в минимально короткий срок. А в тех случаях, когда туго с планом, идет брак, особенно раздражает чья-то медлительность или неумелость. Но я стараюсь не показывать своей досады. Наверное, было бы легче повысить голос: «Давай, пошевеливайся...». И, вполне возможно, что на какой-то момент это бы заставило людей работать энергичнее. Но именно на момент. Потом неизбежен спад, тем более, что резкое слово обижает, а если испортишь человеку настроение — хорошего труда от него не жди.

Мне кажется, что главная задача бригадира — создать такую атмосферу, когда каждому хочется выполнить свою работу как можно лучше. И, по-моему, важную роль здесь играет личный пример бригадира. Мы соревнуемся с коллективом, обслуживающим первую бумагоделательную машину, и очень ревностно следим за успехами друг друга. Но если у соседа что-то случилось, я немедленно иду к ней на помощь. Точно так же сеточник той бригады выручает меня.

И уже не приходится нам напоминать своим сушильщикам, что если, допустим, на накате оборвалось бумажное полотно, то они должны немедленно стать рядом с накатчиком и сделать все, чтобы как можно быстрее устранить брак. Ведь у нас поток, и каждая потерянная минута — это 180—190 метров бумаги. Обрывы бывают, от этого никто не застрахован. Но очень важно, если не сказать самое важное — умение помочь товарищу ликвидировать простой как можно быстрее. Именно взаимовыручка — причина успехов бригады.

Человек трудится с удовольствием только в том случае, когда ему интересно. А интерес к делу приходит вместе со знаниями, с расширением кругозора. Мы стремимся к тому, чтобы молодой рабочий как можно лучше изучил технологический процесс, знал не только свою специальность. Так, например, сушильщик Сергей Коледин в любой момент может заменить сеточника. Подручный сушильщика, старший каландровщик также могут заменить сушильщика.

Мне кажется вполне естественным, что молодые люди мечтают о росте. И надо показать им перспективы роста, приветствовать, если у человека такая цель. Я сам прошел путь от подручного до бригадира, не минуя ни одной ступеньки. И считаю, что обделил бы себя, если бы остановился где-то на полпути.

Сейчас молодежь приходит в цех более грамотная, чем начинали мы; пусть же она не ограничивает себя рамками одной-двух операций. Помочь в этом молодым рабочим — долг бригадира.

В социалистическом соревновании нам иногда приходится уступать коллективу, который возглавляет Альберт Александрович Макаров. Он — один из лучших сеточников в цехе. А начинал накатчиком в моей бригаде. Потом стал сушильщиком, и, наконец, сеточником.

Я уже рассказывал о Сергее Коледине. Он за полтора года прошел путь от накатчика до сушильщика четвертого разряда и уже сейчас с успехом заменяет сеточника. Думаю, что, обладая таким мастерством, работать ему значительно интереснее.

И, наконец, о дисциплине. Нельзя сказать, что у нас в этом плане абсолютное благополучие. Но в бригаде не привились так называемые «проработки на коллективе», карикатуры в стенгазете и т. д. Надо щадить самолюбие человека. Я считаю, что лучше спокойно поговорить с глазу на глаз, а общественное обсуждение — это уже крайняя мера. Кстати сказать, за последние годы прибегать к ней не приходилось. Серьезных нарушений я не припоминаю. Бригада дружная, целеустремленная. Ей по плечу большие задачи.

И. НОВОЖИЛОВ,
кавалер ордена Ленина, бригадир Сухонского ЦБК.

На снимке: И. А. Новожилов и молодой рабочий С. В. Коледин.

Фото Н. Чеснокова.

ВСЛЕД ЗА МЕЧТОЙ

Портрет современного рабочего многогранен. Это человек, знающий толк в механизмах, это вдумчивый студент, ценитель музыки, литературы, театра. Говоря о современном рабочем, мы часто употребляем такие понятия, как хороший общественник, чуткий наставник, лидер социалистического соревнования. И все эти качества вбирает в себя емкое слово — коммунист.

Вот вышел из редакции Виктор Комаров. Его рассказ о себе — это история человека, стремящегося к раскрытию всех своих возможностей, человека, не знающего самоуспокоения. И если сам он говорит обо всем этом очень скупо, то товарищи по работе не жалеют хороших слов для его характеристики.

Многие из волочильщиков четвертой бригады сталепроволочного цеха № 1 знают Виктора почти семь лет, с того дня, как пришел он на сталепрокатный. Вместе с Геннадием Гусевым, Владимиром Макеевским, Борисом Кочериным начинал он путь к мастерству. Вместе мечтали они о том, как будут подчиняться им волочильные станы, о том, как станет их цех ведущим на заводе. Мечты молодых рабочих сбылись. Оставшись верными своему рабочему месту, они многого добились, а главное, почувствовали уверенность в себе, своих силах.

— Я считаю, что человек должен работать на одном месте, — говорит Виктор Комаров, — не люблю «летунов». Как правило, несерьезные это люди. Мне кажется, что если ты способен на что-то, тебя всегда заметят в коллективе, и гораздо проще вырасти именно в своем коллективе, где каждый знает тебя и ты — каждого.

Очень хорошо раскрываются возможности в трудовом соперничестве. Соревнование позволяет выявить самые лучшие качества рабочего. Давно мы соревнуемся с Борисом Кочериным, причем не только в работе, но и учебе. Иногда все бы бросил — книги, конспекты, все-таки очень тяжело учиться в вечернем техникуме: за смену так устанешь, что в пору свалиться и заснуть. А как подумаю, что «соперник» мой сейчас на занятия собирается, что если не явлюсь, не оберешься завтра «тонких» намеков по поводу моего самочувствия — откуда и силы берутся, одеваешься и идешь.

Сейчас Виктор Комаров учится на четвертом курсе металлургического техникума, изучает прокатное производство. После окончания учебы молодой коммунист собирается остаться на заводе.

Семь лет Комаров у волочильного стана. Позади годы освоения мастерства, занятия в школе рабочей молодежи.

— И все-таки, даже через семь лет я не могу сказать, что до тонкости изучил производство, — откровенно признается он. — Иногда просто даже неожиданно для самого себя раскрываешь все новые возможности стана.

Открыв что-нибудь для себя, освоив что-то новое, Виктор Комаров спешит поделиться с товарищами по бригаде и, прежде всего, со своим «соперником».

Очень тепло передовой волочильщик отзывается о членах бригады.

— У нас установилась традиция — равняться на коммунистов. Партийная группа бригады — ядро коллектива. Естественно, и мы стараемся оправдать доверие товарищей, работаем без брака, добросовестно выполняем общественные поручения.

Вот так живет и трудится передовой волочильщик Виктор Комаров. Дни его заняты до предела, а когда выпадает свободная минута, Виктор берет за руку четырехлетнюю дочку Жанночку и отправляется с ней на прогулку к реке. Это их самые любимые минуты. Папа рассказывает дочке о Сером Волке и Красной Шапочке, а когда девочка просит рассказать о «большом заводе», Виктор улыбается и говорит ей: «Вот подрастешь, поведу тебя к нам в цех и все покажу».

Т. СИГАЛОВА.

Череповецкий сталепрокатный завод.

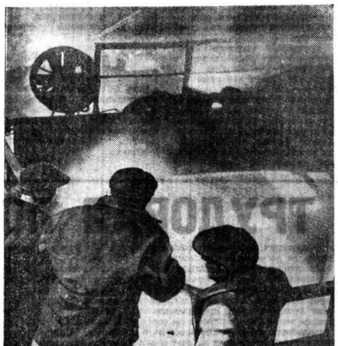

ЕСТЬ КОН-ТАКТ!

19 октября доменный цех Череповецкого металлургического завода выдал 50-миллионную тонну чугуна. Это — замечательное событие в жизни многотысячного коллектива предприятия, знаменующее целый этап его развития. Доменщики год от года увеличивают выпуск металла, совершенствуют технологию доменного дела. В перспективе — реконструкция ряда агрегатов, что позволит еще выше поднять производительность печей. А это значит, что путь к новым миллионам будет короче.

НА СНИМКЕ: идет металл самой мощной в Череповце четвертой доменной печи.

Фото А. ЖИДКОВА.

ПЛАНОВО-ПРЕДУПРЕДИТЕЛЬНЫЙ ремонт портального пятитонного крана в Вологодском речном порту подходил к концу. В течение двух месяцев бригада ремонтников под руководством опытного слесаря-крановщика Вениамина Николаевича Пономарева тщательно перебрала все узлы и механизмы, отремонтировала или заменила новыми износившиеся детали. Оставалось немногое: заменить контакты управления пусковой электроаппаратуры. Вот здесь и произошла непредвиденная задержка: в комплекте запчастей новых контактов не оказалось. Это грозило простоям крана. А он срочно требовался для разгрузки судов и вагонов.

— А что, если старые контакты не выбрасывать, а восстановить их самим,—подумал бригадир ремонтников,—напаять в них специальные пластинки из той же красной меди...

Допоздна засиделся в тот вечер дома у книжного шкафа с технической литературой Вениамин Николаевич Пономарев. Не одну книгу просмотрел он по электрооборудованию кранов, технологии металлов и особенно внимательно он прочитал раздел о пайке цветных металлов. Сомнений не оставалось: должно получиться, надо только тщательно выполнить эту работу, пунктуально соблюсти технические требования.

Но за этим дело не станет. Виниамин Николаевич—слесарь пятого, высшего разряда. Ему приходилось выполнять и не такие «тонкие» работы по доводке механизмов перегрузочных машин.

На другой день реставрацию изношенных контактов произвели по методу, предложенному В. Н. Пономаревым.

Восстановленные контакты работали безотказно. Экономический эффект от внедрения этого предложения был не так уж велик, порядка ста рублей, не учитывая, конечно, стоимости простоя крана, но зато он пущен в работу в срок.

Это было восемь лет тому назад, но и сейчас метод реставрации контактов, предложенный новатором, широко применяется в порту на ремонте электрооборудования. Ежегодно экономятся десятки килограммов дорогостоящей дефицитной красной меди.

Первое рацпредложение воодушевило В. Н. Пономарева на новые творческие поиски. Вскоре им было внедрено предложение, которое дало экономию 300 рублей. Вениамин Николаевич придумал конструкцию конечного выключателя высоты под'ема для портальных кранов. Конструкция выключателя получилась до того удачной и универсальной, что ее использовали также на торцевальных машинах для погрузки леса в вагоны.

Сконструированный умельцем выключатель срабатывает автоматически и гарантирует надежную, безаварийную работу перегрузочных механизмов.

Техническим творчеством Вениамин Николаевич стал заниматься постоянно.

Сейчас на счету В. Н. Пономарева много ценных рационализаторских предложений, внедрение которых дало ощутимую экономию средств, повысило эффективность производства, облегчило труд людей. Наиболее значительными из них являются приспособление для изготовления колец для муфт мягкого сцепления электродвигателя с редуктором, захват для одновременной переработки двух контейнеров, конструкция механического тормоза для крана «Абус» и другие.

В этом году В. Н. Пономаревым также разработаны и внедрены две новинки, которые дали порту более 500 рублей экономии.

Чтобы предлагать, конструировать что-то свое, надо в совершенстве владеть специальностью, постоянно повышать технические знания. К этому всегда стремится Вениамин Николаевич. Четырьмя специальностями в совершенстве владеет он, и на каком бы участке ни работал, всегда выполняет сменные задания на 120—140 процентов. В навигацию он—крановщик и механик-дизелист, зимой—слесарь и электрик на ремонте перегрузочных машин.

Сейчас в Вологодском речном порту идет реконструкция причального хозяйства. Только в этом году здесь смонтированы портальный кран «Ганц» из Венгрии грузопод'емностью пять тонн и кран «Абус» из ГДР грузопод'емностью 10 тонн. Обкатку новой техники зачастую поручают В. Н. Пономареву. Надеются, что лучше других эту работу выполнит он.

За достижение наилучших результатов в социалистическом соревновании коллегия Министерства речного флота РСФСР и президиум ЦК профсоюза рабочих морского и речного флота неоднократно присуждали В. Н. Пономареву почетное звание «Лучший портовый рабочий Министерства речного флота».

...Издали я наблюдаю за работой крановщика В. Н. Пономарева. Кажется, что кран работает слишком медленно: слева направо, справа налево, бросок грейфера вниз, под'ем вверх. Но это только кажется. На самом же деле работает В. Н. Пономарев в особом, единственно рациональном ритме, исключающем лишние движения, напрасную трату сил, электроэнергии. Это удается не каждому.

С. БАРБАСОВ,
наш внештат. корр.

НЕ ДОПУСТИ ЗЛА

Коммунист Мефодий Николаевич Увалентов—кадровый рабочий Вологодского паровозовагоноремонтного завода, ветеран, ударник коммунистического труда. Он часто выступает в нашей газете, участвует в рабкоровских рейдах, делится своими мыслями о рабочей чести и гордости. Сегодня Мефодий Николаевич в своей статье размышляет о таком социальном зле, как пьянство, о связанных с ним нарушениях трудовой дисциплины.

Однажды знакомый рассказал мне про своего зятя, работающего в одной из строительных организаций:

— Редкий день,—говорит он,—приходит трезвый с работы. А пьют, как он объясняет, иногда с половины дня. Как можно понять такое?..

Действительно, чем объяснить, что в коллективе создалась подобная обстановка?

Мне по поручению редакции часто приходится бывать на предприятиях. В нынешнем году проводил рейд проверки трудовой дисциплины на заводе «Мясомолмаш». Радует, что руководство завода разработало конкретные меры по укреплению дисциплины. Не сомневаюсь, они сослужат добрую службу.

Но иногда сами руководители вольно или невольно способствуют созданию той атмосферы, в которой вольготно нарушителям. Ведь было же такое и на «Мясомолмаше», когда один из руководителей пьянствовал с рабочими да вдобавок и взятки брал. Или вспомню выступление на одном из совещаний руководителя одного цеха нашего ВПВРЗ. Он договорился до того, что чуть ли не оправдывал нарушителей, а в отношении воспитания коллектива высказался так: «Не мое дело, у меня — план». Довольно странно было слушать такое заявление после опубликования постановления ЦК КПСС по Череповецкому металлургическому заводу о воспитании членов коллектива.

Я говорил о крайностях. Но возьмем такую деликатную сторону производственной жизни, как социалистическое соревнование. Как правило, одним из непременных условий победы в соревновании является, как говорят, «полный ажур» в соблюдении трудовой дисциплины и общественного порядка. И, представьте, находятся мастера, начальники цехов, которые стараются скрыть чью-либо провинность, не выносят ее на общественное обсуждение, боясь «испортить» отчетность. Даже психологические термины для об'яснения приспособили: не полагается «нервировать» рабочего, надо сохранять «хороший микроклимат» в коллективе.

Разумная и целесообразная требовательность никогда не испортит настроения рабочему человеку, тем более что в любом коллективе пьяницы и лодыри—одиночки, и сила рабочего влияния—самый надежный инструмент для их воспитания.

Редко, но приходится подчас слышать:

— Что с него взять? Ну, пришел раз под хмельком. Ну, прогулял. Так ведь руки золотые...

Эти «золотые руки», создав на производстве острую ситуацию, чтобы загладить вину, лебезят перед мастером:

— Того это самое... Уж надо, так я вечерком поднаверстаю. Или в выходной поработаю.

У мастера сердце тает, но не всякий ведь поймет, что такое потворство может быть опасным для воспитания человека как личности. В другой раз такой хозяин «золотых рук» повторит прогул, а потом и еще, и в один момент вдруг все поймут, что эти руки-то вовсе уж и не золотые!

Особо хочется сказать о молодежи. На ВПВРЗ я работаю почти два десятка лет. И по себе, и по многим пришедшим на предприятие сужу, что важной школой рабочей закалки были самые первые, а потому и самые трудные годы работы. Одно время у нас устраивались вечера посвящения в рабочие. В торжественной обстановке парню присваивался квалификационный разряд, вручался рабочий инструмент. Здорово? Да, многие и сейчас вспоминают об этом.

А как много означает для начинающего жизнь первая получка, эта, так сказать, выраженная в денежных единицах оценка его части общественно полезного труда! Вспомните, какой радостной была она для нас, как бережно несли мы ее домой, чувствуя себя равными в шеренге выходящих из проходной. А кто задумывается над тем, как относится к ней подросток? Почему иногда нет-нет да услышишь, что он стаканом вина «отметил» ее в кругу друзей?

Как важен здесь воспитательный фактор, покажу на примере двух бригад. Один бригадир, отличный специалист, воспитавший целую группу кровельщиков, тепло поздравлял подростка и напутствовал: «Ты теперь взрослый человек, ты самостоятельную жизнь начинаешь. Будь осмотрителен, не трать получки на что не надо. В семье для тебя сегодня праздник. Купи для нее торт, остальные деньги матери отдай». Из бригады выходили отличные ребята.

Другой же бригадир, склонный к выпивке, или намекал ребятам, что для него «положено» угощение, или, если ему казалось, что подросток «непонятлив», требовал «трояк». У такого «воспитателя», по чьему-то недосмотру оказавшегося у руководства бригадой, даже благополучный молодой человек постепенно приобщался к выпивкам.

Наставник... Это слово сейчас входит в широкий производственный обиход. Быть наставником почетно и ответственно. Я—за то, чтобы к каждому молодому человеку прикреплялся чуткий и внимательный наставник, требовательный и благожелательный.

М. УВАЛЕНТОВ,

бригадир термистов инструментального цеха ВПВРЗ, ударник коммунистического труда.

ЧЛЕН ПАРТКОМА

ПАРТИЙНАЯ ЖИЗНЬ: ОТЧЕТЫ И ВЫБОРЫ

Когда вносились кандидатуры в список для голосования по выборам нового состава парткома, Александра Васильевна выступила с самоотводом. Но эту просьбу всерьез не принял никто, даже те, кого она резко критиковала в отчетном докладе за слабости и упущения. А. В. Турикова была избрана в состав парткома единогласно.

В этом факте — оценка большого труда секретаря. За три последних года в жизни колхозной парторганизации наступили разительные перемены. Повысилась активность коммунистов, стала очевидной их авангардная роль в борьбе за рост производительности труда, за научно-технический прогресс в сельском хозяйстве. И как итог — обозначились отрадные сдвиги в экономике колхоза, когда-то хронически отстающего хозяйства. Например, производство зерна возросло за год на 302 тонны. Земледелие становится рентабельной отраслью.

Выступления коммунистов на отчетно-выборном собрании звучали по-деловому, имели конкретную направленность.

Александре Васильевне присуще настойчивое стремление искать новое, интересное в содержании партийной работы, изгонять поверхностное обсуждение вопросов на собраниях, вносить стиль деловитости и требовательности. Поставив перед коллективом цель, она умело мобилизует членов парткома для достижения этой цели.

— Я примечала раньше: при выборах нового состава парткома кой-кто подходил к этой процедуре формально, все равно, мол, большой помощи от членов комитета не будет. Такому отношению к этому делу сейчас положен конец.

Если подбор кандидатур, избрание их решает собрание, то правильно распределить обязанности в парткоме между его членами — обязанность секретаря. Обдумать, кому какое поручение больше подходит, с учетом склада характера, подготовки, умения сближаться с людьми и т. д. Так, как это делает А. В. Турикова.

Вот один пример. Живет и трудится в колхозе коммунист Василий Иванович Комохов. Политически зрелый, образование у него среднее, житейский опыт большой. Человек добросовестный, исполнительный. Члены парткома поручили В. И. Комохову руководство комиссией контроля деятельности администрации по использованию земли.

Выбор оказался удачным. В. И. Комохов нацелил комиссию на рассмотрение узловых вопросов хозяйственной жизни: эффективна ли мелиорация, как организовано семеноводство и т. д. Через партком эти вопросы комиссия ставила перед правлением, собранием колхозников. Особенно большую работу проделала комиссия во время весеннего сева, ухода за посевами.

Василий Иванович активен, проявляет инициативу. Как-то предложил он бригадиру поспешить с уборкой семенников многолетних трав, а свободных людей не оказалось. И вот Комохов на пару с механизатором А. К. Мякиным отправились в поле. Семена трав были собраны без потерь. Кстати, в тот неурожайный год Комохов сумел подготовить семенное зерно высокого класса.

Некоторое время тому назад его избрали бригадиром в родных Новишках. Случилось так, что в соседней Староникитской бригаде оказались неподготовленными к зиме скотопомещения. Василий Иванович без проволочек направил к соседям группу плотников, и они провели ремонт. В частности, об этом поступке товарища по партии рассказал на отчетно-выборном собрании бригадир В. А. Мухин.

Конечно, сказанное не означает, что члену парткома В. И. Комохову или кому-то другому удавалось все. Но всякий раз, когда у кого-либо ослабевало внимание к партийному поручению, секретарь А. В. Турикова напоминала товарищу о сроках выполнения, а то и выносила на повестку дня его отчет. Секретарь находит верный тон, чтобы поправить товарищей, помочь им держаться нужного направления.

— Об авторитете коммуниста судят по тому, как он выполняет требования Устава КПСС, — напоминает Александра Васильевна. — В этом смысле могут служить примером такие члены парткома, как Б. Л. Инопин, А. Н. Лукьянов, В. А. Евдокимов. Идет ли собрание или заседание парткома — не отсидятся в тени. Если нужно, поправят товарища, подумают над разумным предложением.

Только хочется сказать и об одном «исключении из правил». Члену парткома А. А. Мошниной был поручен контроль за работой самодеятельных организаций (товарищеский суд, добровольная народная дружина, женсовет). Но Анна Алексеевна пренебрегла доверием товарищей — даже на заседания парткома являлась нерегулярно.

— Очень загружена делами в сельском Совете, — оправдывалась она.

Как будто ее работа в качестве секретаря местного Совета может вестись в отрыве от людей. Да ведь должностные обязанности не могут освобождать коммунистку Мошнину от партийного долга.

Вот какой серьезный разговор произошел на отчетно-выборном собрании в колхозе «Россия» Белозерского района. Полезный и поучительный.

А. ДИЙКОВ.
(Наш соб. корр.).

Отлично трудится мотальщица Красавинского льнокомбината ударник коммунистического труда Н. Ю. Михайлова. В августе она выполнила план трех лет пятилетки и работает уже в счет 1974 года. Передовая производственница учится в школе рабочей молодежи.

На снимке: Н. Ю. Михайлова.

Фото **Н. Чеснокова.**

● ЧЕЛОВЕК ТРУДОМ СЛАВИТСЯ

ВЕРНОСТЬ ДОЛГУ

В конторе совхоза шла очередная планерка. Обсуждались вопросы об ускорении уборки картофеля. Николай Андрианович Добряков внимательно прислушивался к разговору. Он что-то записывал в блокнот. А когда один из руководителей хозяйства предложил закладывать бурт картофеля на 500 тонн на территории Центральной фермы, бухгалтер решительно заявил:

— Этот вариант не из лучших.

— Почему? — заспорили с ним. — Бурт будет рядом с фермой!

— Тем не менее это хозяйству невыгодно, — продолжал настаивать на своем Николай Андрианович.—Картофель возделывается в Обросове, за десять километров. Посчитайте, сколько будет ненужных тонно-километров. Лучше бурт закладывать там, а не в центре.

И настоял на своем. Этот эпизод показывает, с каким пристрастием борется главный бухгалтер совхоза «Новое» за укрепление экономики родного хозяйства. Именно родного, так как в декабре исполняется сорок лет его работы в этом хозяйстве.

Трудовая биография Добрякова началась необычно. Он учился в Вологодском техникуме потребкооперации. Вскоре ушел из него. Увлекла работа техника-животновода по разведению скота черно-пестрой породы. Потом учился на курсах бухгалтеров. Эта специальность и стала делом всей его жизни.

Неудержим и быстротечен бег времени. «Давно ли, кажется, — вспоминает Николай Андрианович,—создавали хозяйство... А с чего начали?».

С «фордзона», над которым колдовал Александр Федотов. С «полуторки» Николая Кормилкина. Агроном Николай Сиземский на счетах прикидывал урожай зерновых. Едва шесть центнеров обходилось на круг. Доярка Ольга Данилова (ныне Герой Социалистического Труда) смеется над тогдашними надоями.

А сейчас... В совхозе «Новое»—33 трактора, 20 грузовиков, урожаи увеличились в три с лишним раза.

Для Н. А. Добрякова это не просто цифры. Для него — это поэзия общественного труда. За каждой цифрой он видит десятки людей, их ежедневный труд на полях и фермах, в теплицах и на складах. Он чувствует себя стоящим у пульта управления экономикой совхоза. Поэтому и работается ему интересно, так как улавливает то новое, что рождается опытом и наукой.

За последнее время в совхозе благодаря настойчивости Николая Андриановича освоены новые формы бухгалтерского учета. Все затраты средств, труда и выход продукции подсчитываются в отдельности по каждой бригаде, звену. Установлены для них лимиты и нормативы, осуществляется контроль за использованием заданий. Учет работ машинно-тракторного парка производится отдельно. Успешно освоены бригадный хозрасчет, журнально-ордерная система учета.

Недавно с постановкой учета в совхозе знакомились работники Министерства совхозов РСФСР. Они отметили, что эти новшества следует сделать достоянием всех хозяйств.

Экономическая служба совхоза активно влияет на производство. Работники бухгалтерии следят за тем, чтобы каждый рубль, вложенный в хозяйство, давал наибольшую отдачу. Не случайно поэтому здесь ряд лет получают немалую прибыль. В этом году ожидается ее не менее 300 тысяч рублей.

Лес без подроста расти не может. У Добрякова тоже есть достойная смена. Семь его бывших учеников работают главными бухгалтерами в совхозах, а трое — в специализированных трестах области. Самому ему не раз предлагали более высокие должности, но он отказывался, — хранит верность родной земле.

А. ШАБАНОВ.

Сокольский район.

Критическим пером

ГДЕ ЖЕ ВЗЯТЬ ЗАПЧАСТИ?

Наша Вожегодская межколхозно-строительная организация, где я работаю механиком, занимается строительством в колхозах. Строит скотные дворы, телятники, жилые дома, клубы и другие об'екты.

Как известно, к месту строительства нужно завезти лес, цемент, кирпич, гравий и другие материалы. Для этого у нас имеется одиннадцать автомашин. И мы можем обеспечить подвозку стройматериалов. Но вот беда, машины изнашиваются, нужно их ремонтировать, а запасных частей нигде получить не можем.

База «Межколхозстроя» запасных частей к автомашинам не имеет. Нам говорят: «Получайте их в районном объединении «Сельхозтехника». Но там отвечают: «Мы не обязаны вас снабжать».

И не снабжают. Запчасти регулярно получают, но нам каждый раз отказывают. С начала этого года ни одной гайки не выделили. Правда, накладки сцепления к автомашинам выписывают. Но ведь это—капля в море.

Машины, требующие ремонта и замены износившихся деталей, стоят неделями.

Кто же должен обеспечивать нас запасными частями к автомашинам?

Пусть на этот вопрос нам ответят руководители «Облмежколхозстроя» и областного объединения «Сельхозтехники».

А. КУЗНЕЦОВ,
механик Вожегодской межколхозной строительной организации.

ТРОПА РИСКА

Помогите, кто может, найти дорогу от станции Бакланка до автобусной остановки! Здесь расстояние всего-то метров 150. Но тропа не освещена, мостки гнилые.

Сельский Совет давно поправил бы положение, но... станция Бакланка — «пограничная». Отсюда лежит путь на Кукобой и в другие населенные пункты Ярославской области. Значит, мы, работники станции, «свои», а пассажиры—«чужие». Для них, мол, нечего и стараться.

И преодолевают в мучениях эту 150-метровую полосу препятствий и свои, и чужие...

М. МАШКОВА,
весовщик.

«КРАСНОМУ СЕВЕРУ» ОТВЕЧАЮТ:

В статье «НАПРЯЖЕННОЕ ПРЕДЗИМЬЕ», опубликованной 15 сентября, сообщалось о плохой подготовке к зимнему содержанию скота в колхозе «Восход» Вожегодского района. Исполняющий обязанности начальника районного управления сельского хозяйства А. Самородов ответил редакции, что в настоящее время все три коровника отремонтированы, приведена в порядок кормокухня. Животные получают полный зимний рацион, организована подготовка кормов к скармливанию. На фермах соблюдается распорядок дня и используются все механизмы.

Продуктивность скота повышается. В октябре надой в среднем от коровы за декаду был на 7—8 килограммов больше, чем в этот период прошлого года.

* * *

Группа жителей Бабаева в своем письме отмечала, что за последнее время в магазинах города далеко не каждому желающему удается купить пружинный матрац, хотя кроватей достаточно. Почему так получается?

На вопрос отвечает заместитель начальника управления торговли облисполкома А. Маничев.

Перебои в торговле матрацами произошли из-за несвоевременной их отгрузки мебельной фирмой «Прогресс». За три квартала она недопоставила Бабаевскому райпотребсоюзу и орсу железнодорожников 119 матрацев.

Череповецкой мебельной фабрике дано указание отгружать матрацы торгующим организациям гор. Бабаево в первую очередь. На четвертый квартал Бабаевскому райпотребсоюзу выделено дополнительно 120 пружинных матрацев.

ТО ПОТУХНЕТ, ТО ПОГАСНЕТ

Года три назад наше село Нижне-Енангск было подключено к государственной электросети. Жители села, уверенные, что теперь-то перерывов в электроснабжении не будет, обзавелись стиральными машинами, холодильниками, другими приборами. Заживем, мол!

Надежды не оправдались. Село часто не освещается. Причина: повреждения на линии. Не знаем, кого тут винить. Подстанция находится на территории села, а чуть дунет ветер—гаснут электролампочки.

Размороженные холодильники—это, конечно, неудобство. Но это еще не самое большое зло. А каково школе? 28 классных помещений, интернат на 130 мест, учебные кабинеты остаются без света и без энергии.

Полагаем, что наладить снабжение электроэнергией можно и должно в кратчайшие сроки.

Т. ПОПОВ,
директор школы, депутат сельсовета.

Кичменгско-Городецкий район.

● ПОБЕДИТЕЛИ ВСЕСОЮЗНОГО СОРЕВНОВАНИЯ

ТВЕРДОЙ ПОСТУПЬЮ

По итогам Всесоюзного социалистического соревнования за увеличение производства и заготовок продуктов животноводства в IV квартале 1972 года и первом полугодии 1973 года решением Центрального Комитета КПСС, Совета Министров СССР, Всесоюзного Центрального Совета профессиональных союзов и ЦК ВЛКСМ Кичменгско-Городецкий район, как победитель этого соревнования, награжден Красным знаменем ЦК КПСС, Совета Министров СССР, ВЦСПС и ЦК ВЛКСМ с вручением денежной премии.

О том, как район добился такого успеха, и рассказывает наш специальный корреспондент.

— Зимовка выдалась трудной, — вспоминает председатель колхоза имени XXII партс'езда В. И. Трубин, награжденный орденом Трудового Красного Знамени. — Кормов было мало. Мы сделали все, чтобы обогатить рационы для животных. На всех фермах организовали кормоприготовление, в достатке обеспечили скот хвойно-витаминной мукой, веточным кормом, витаминной подкормкой.

На совещаниях животноводов, в беседах агитаторов, регулярно проводимых на фермах, рассказывалось о необходимости бережливого расходования кормов, приводились примеры того, как в таких условиях надо получать высокие надои. И вот результат. За стойловый период колхоз получил от коровы на 200 килограммов молока больше обязательства.

С первых же дней пастбищного периода скот находился на выгуле почти круглые сутки. Между фермами и доярками развернулось упорное соревнование за высокие надои и жирность молока.

Организованно переведены стада на стойловое содержание и нынешней осенью. На всех фермах хозяйства организовано кормоприготовление. На каждую голову крупного рогатого скота заготовлено по тонне сена, по пять тонн силоса. В рационе животных всю зиму будет запаренная солома, комбикорма, хвойно-витаминная мука, веточный корм, минеральная подкормка.

Труженики колхоза с честью выполняют свои обязательства по продаже продуктов животноводства государству. Десятимесячное задание по продаже молока выполнено. Полностью рассчитался колхоз и по продаже мяса, сдав его больше прошлогоднего на 23 тонны. При этом хозяйство уже сейчас имеет запланированное на конец года поголовье крупного рогатого скота.

Аналогичное положение с кормами в прошлую зимовку было в большинстве хозяйств. И, несмотря на напряженный кормовой баланс, колхозы и совхозы увеличили производство молока, мяса.

— Этот успех, — сказал нам первый секретарь райкома партии А. М. Веселов, — явился результатом напряженного труда работников животноводства, возросшей организаторской и политической работы партийных и советских организаций, широкого развертывания социалистического соревнования, которое носило действенный характер. Его результаты регулярно подводились на собраниях. О передовиках широко рассказывалось в районной газете и по радио, в беседах агитаторов, в «боевых листках». Над фермами, занявшими первое место, поднимались флаги трудовой славы.

Успех обеспечен и за счет правильного приготовления и бережного расходования кормов. В истекшую зимовку на фермах работало 88 запарочных агрегатов, 60 дрожжевальных установок, более 40 механизаторов заняты были на приготовлении хвойно-витаминной муки.

В хозяйствах района проявляется большая забота о животноводстве. В каждом из них можно увидеть новые скотные дворы, построенные добротно, на многие годы.

Много, к примеру, строят в колхозе «Россия».

Одиннадцать лет назад здесь создали свою строительную бригаду, руководство которой поручили опытному плотнику, коммунисту Н. М. Шепелину. За эти годы бригада построила два коровника, свинарник, мастерские, пять зернотоков, гараж, склад, Дом культуры и много других помещений. И все они построены добротно.

За последние годы в семье животноводов района появилось немало способной молодежи.

Сравнительно недавно трудится дояркой на Клепиковской ферме колхоза «Большевик» комсомолка М. Екимовская. Она полюбила свою работу и за короткий срок стала лучшей дояркой в хозяйстве. Под стать ей трудятся здесь телятницами комсомолки М. Киркина и В. Киркина.

Добрая слава идет в колхозе «Правда» о комсомолке Граниславе Шемякиной. За короткий срок она вышла в число передовых доярок района и успешно выполняет взятые обязательства на третий год пятилетки.

В эти дни в каждом хозяйстве делается все для того, чтобы в осенний период не снизилась продуктивность животных. В этом мы убедились, побывав в колхозе «Первое мая».

Общественному стаду здесь обеспечена теплая и сытая зимовка. Силоса заготовлено на 200 тонн больше прошлогоднего. Одного только соломенного силоса в смеси с отавой клеверов заложено 500 тонн.

Нынче колхоз собрал с каждого гектара на два центнера зерна больше, чем предусматривалось планом. Это позволит увеличить в рационе животных количество комбикормов.

— За предстоящую зимовку, — говорит председатель колхоза Александр Петрович Поджаров, — наши животноводы решили увеличить надои молока на корову на 200 килограммов.

Принимая Красное знамя Центрального Комитета КПСС, Совета Министров СССР, ВЦСПС и ЦК ВЛКСМ, первый секретарь райкома партии А. М. Веселов сказал:

— За девять месяцев этого года хозяйства нашего района увеличили продажу молока государству по сравнению с прошлым годом на 1110 тонн, а мяса — на 470. У нас есть все основания заявить, что принятые районом обязательства по животноводству будут не только выполнены, но и перевыполнены.

Партийные организации района в ответ на высокую награду партии и правительства еще шире развернут соревнование за успешное выполнение намеченных рубежей.

А. ТРЕТЬЯКОВ,
наш спец. корр.

Ветеринарная служба на селе. Ученый дает совет

КАК СОХРАНИТЬ МОЛОДНЯК

Болезни новорожденных телят, протекающие с признаками расстройства пищеварения, приносят значительный ущерб животноводству.

Причинами заболевания являются прежде всего нарушения зоогигиенических и ветеринарно-санитарных правил содержания и кормления животных, неполноценное и недостаточное кормление коров-матерей, кормление стельных коров плохим кормом, например, силосом с большим количеством масляной кислоты. При таком кормлении у сухостойных коров в вымени накапливается большое количество ядовитых веществ, которые являются причиной заболевания телят.

Частой причиной заболеваний бывает несбалансированное по отдельным элементам кормление коров. **Прежде всего нужно бояться перекорма белками при недостатке в рационе легкопереваримых углеводов.** Некоторые руководители и даже специалисты «в погоне за молоком» забывают о животном, о норме и пределе его эксплуатации, а в результате? Потеря продуктивности и гибель теленка.

Названные причины не исчерпывают всего арсенала причин, могущих обусловить заболевание и гибель телят, но в наших условиях, и, в частности, в хозяйствах Вологодской области, они являются основными. Это подтверждено многочисленными исследованиями, выполненными в Вологодской НИВС.

В соответствии с этим следует строить мероприятия по профилактике и сохранению телят. Однако, прежде чем рассказать о мерах по профилактике заболеваний, необходимо знать, какими показателями следует руководствоваться при определении нормально развитого новорожденного теленка.

Вес нормального новорожденного животного холмогорской породы должен быть 27,9 — 36,4 килограмма, ярославской 23,4—25,0 и т. д. Мускулатура должна быть обильной. Примерно через 30 минут после рождения теленок должен подняться на ноги.

Сосательный рефлекс должен появиться не позже чем через два часа.

Чтобы получать таких телят, необходимо соблюдать зоогигиенические и ветеринарно-санитарные правила кормления и содержания животных.

Прежде всего, рацион должен быть достаточным по калорийности, полноценным, не содержать ядовитых и токсичных кормов.

Особенно тщательно необходимо следить за сахаро-протеиновым соотношением. В правильно сбалансированном рационе отношение легко усвояемых углеводов к переваримому протеину должно быть 1,25—1,5 к 1,0.

Вторым очень ответственным моментом является своевременный запуск коров.

Запускать коров следует за два месяца до отела, крайний срок запуска—45 дней до отела.

Всех животных в сухостойный период необходимо содержать отдельной группой и на особом полноценном во всех отношениях рационе.

Особенно ответственным периодом для подготовки к отелу следует рассматривать всю вторую половину стельности. Недостаточная подготовка нетелей, отсутствие к ним внимания являются причиной того, что телята первотелок особенно часто болеют и погибают.

Очень важно для животных в течение всего стойлового периода делать активные прогулки на 2—3 км (в зависимости от состояния погоды).

Постоянно следить за качеством воды, которую пьют животные. Нужно, чтобы вода не была очень холодной. Холодная вода—это повышенная потребность в кормах, понижение удоя и предрасположения к заболеваниям.

Для отелов должно быть родильное отделение. Это очень важный санитарный узел. Животных туда следует заводить особенно чистыми. Помещение родильного отделения должно быть самым чистым местом на ферме. После каждого отела должна проводиться дезинфекция помещения. Вход для посторонних лиц в это отделение должен быть категорически запрещен.

Новорожденного теленка необходимо поместить для обсыхания в камеру-сушилку на несколько часов.

При первых же признаках появления сосательного рефлекса теленка нужно напоить молозивом. Если в течение двух часов сосательный рефлекс не появился, его нужно попытаться вызвать искусственно и накормить теленка молозивом. Очень важно, чтобы теленок получил первую порцию молозива не позже, чем через 1—2 часа после рождения. Скармливаемое молозиво должно быть теплым, с температурой не ниже 30°С, выпаивать его нужно через сосок. Нормальный теленок выпивает не меньше полутора-двух литров молозива.

Молозиво—очень ценный и незаменимый продукт, особенно в первые двое суток, поэтому следует стремиться всегда выпоить теленку максимальное его количество (если, конечно, молозиво не содержит токсических веществ, о чем говорилось выше). Для выполнения этой задачи необходимо в первые и вторые сутки телят кормить по пять-шесть раз. Это мероприятие имеет очень важное значение, т. к. в молозиве имеются не только все необходимые питательные вещества в нужной пропорции, но и вещества, обеспечивающие защиту новорожденного от проникновения болезнетворных микробов. Особенно опасна задержка дачи первой порции молозива, такой теленок остается беззащитным и обречен в большинстве случаев на гибель.

В последующие дни при переходе на трехразовое кормление необходимо строго следить за температурой скармливаемого молозива, своевременностью его дачи и за чистотой посуды и поилки.

Профилакторий, где выращивают телят первые 20 дней жизни, должен быть теплым, с сухим и свежим воздухом. Особое внимание следует обращать на чистоту клеток и помещения.

Широкое применение в профилакториях нашли инфракрасные лампы для обогрева телят и бактерицидные лампы. Последние особенно необходимы и полезны в хозяйствах, неблагополучных по заболеванию телят.

При соблюдении сделанных рекомендаций можно полностью избежать заболевания телят и таким образом получить более высокий доход от животноводства.

В. УРБАН,
профессор Ленинградского ветеринарного института.

По стране Советов

ЗНАК КАЧЕСТВА— ИЗДЕЛИЮ НОВАТОРОВ

Государственный Знак качества, присвоенный резьбошлифовальным кругам из эльбора, увенчал творческий поиск инженеров ленинградского абразивного завода «Ильич».

Уже несколько лет здесь выпускают высокопроизводительный инструмент из синтетического материала, созданного ленинградскими специалистами. По твердости эльбор не уступает алмазу, а по другим показателям значительно превосходит его. Так, при температуре свыше 800 градусов алмаз разрушается, тогда как у эльбора «критический порог» находится лишь за пределами полутора тысяч градусов.

Эльборовый инструмент широко используется в металлообработке, однако такая трудоемкая операция, как шлифовка резьбы, до последнего времени выполнялась с помощью традиционных корундовых кругов. Для ускорения этой операции заводские умельцы предложили трехслойные круги из эльбора. Новинка не только втрое сократила время шлифования резьбы таких изделий, как метчики, но и вдвое повысила их стойкость. Экономический эффект от внедрения изделия новаторов на предприятиях страны—свыше двух миллионов рублей в год.

ЭТАЖИ СТРЕЖЕВОГО

Девятиэтажный жилой дом заложен в поселке нефтяников — Стрежевом. Он будет первым в комплексе высотных зданий, которые украсят новый административный центр.

— Повышенная этажность нового микрорайона объясняется суровым северным климатом,—говорит руководитель проекта, старший архитектор «Домгражданпроекта» А. Н. Лаптяйкин.— Мы хотели, чтобы микрорайон был компактнее. Длина его всего 500 метров.

Позаботились проектировщики и об улучшении микроклимата. Отказавшись от традиционной планировки, они избрали принцип закрытых дворов. Они защитят людей от холодных ветров и позволят сохранить большие участки естественного леса.

В Стрежевом уже заселены пятиэтажный, два четырехэтажных и несколько двухэтажных домов. К концу 1973 года жители поселка получат дополнительно еще свыше пяти тысяч квадратных метров жилья.

Томск.

СВЕРХПЛАНОВЫЕ МИЛЛИОНЫ

Миллион изделий выпустил с начала года сверх плана коллектив Довбышского фарфорового завода. Успех достигнут благодаря внедрению на заводе прогрессивной технологии обжига фарфора. Здесь пущены две новые поточно-механизированные линии по производству полых изделий, которые позволили в несколько раз ускорить процесс обжига чашек и кружек, на 11 процентов повысить производительность труда рабочих.

Ежедневно выпускают посуду сверх плана и коллективы Барановского, Коростенского, Городницкого фарфоровых заводов. В общей сложности они уже изготовили в этом году около трех миллионов изделий дополнительно к заданию. До конца года намечается сверх плана выпустить еще 1 миллион 200 тысяч изделий.

Житомир.

КУКУРУЗА ЛЕТНЕГО СЕВА

Колхозы и совхозы Вахшской долины Таджикистана приступили к массовой уборке кукурузы повторного посева. Богатый урожай вырастили земледельцы колхоза «Москва». После первой жатвы в хозяйстве получили в среднем с гектара по 500 центнеров зеленой массы, а сейчас снимают по 200—250 центнеров.

Уборку кукурузы летнего сева ведут также колхозы и совхозы Гиссарской долины, юго-востока республики. Вслед за силосоуборочными комбайнами механизаторы выводят на поля пахотные тракторы, готовят почву под урожай будущего года.

(ТАСС).

ВСЕОБЩИЙ И ОГРОМНЫЙ ИНТЕРЕС

Широкие отклики и многочисленные комментарии в мире продолжает вызывать речь Генерального секретаря ЦК КПСС Л. И. Брежнева на Всемирном конгрессе миролюбивых сил в Москве.

СОФИЯ. Речь Генерального секретаря ЦК КПСС на Всемирном конгрессе миролюбивых сил — яркое подтверждение неослабных усилий Советского Союза в борьбе за мир, его непоколебимой преданности делу всеобщего мира, пишет болгарский еженедельник «Экономическая жизнь». Речь Генерального секретаря ЦК КПСС Л. И. Брежнева — масштабная программа обеспечения международного мира и сотрудничества, подчеркивает еженедельник.

Спокойно, мудро, искренне и оптимистично, пишет газета «Народна младеж», товарищ Л. И. Брежнев глубоко и верно проанализировал серьезные проблемы, которые ныне стоят перед народами и государственными деятелями, и не только дал точный ответ на все поставленные вопросы, но и указал верный путь их мирного решения.

БЕРЛИН. В письмах, которые поступают в редакции газет, радио и телевидения, трудящиеся ГДР выражают полную поддержку выводам и задачам, поставленным в речи Генерального секретаря ЦК КПСС Л. И. Брежнева на Всемирном конгрессе миролюбивых сил в Москве, и выражают глубокую благодарность КПСС за постоянные усилия в борьбе за мир и безопасность на земном шаре. «Это выступление еще раз показало, — подчеркивает директор секции исследований высшей инженерной школы города Цвиккау Э. Лаш, — что Советский Союз под мудрым руководством КПСС со времени ленинского декрета о мире постоянно борется за сохранение мира в интересах не только своего народа, но и всего человечества и снискал на этом благородном поприще большое уважение всех людей».

ПРАГА. Л. И. Брежнев сделал широкий анализ международного положения, подчеркивает в своем комментарии газета «Лидова демократие». Он подвел итоги успехов, достигнутых в борьбе за разрядку напряженности и развитие мирных отношений между народами. Генеральный секретарь ЦК КПСС с полным правом констатировал, что решающим фактором этой благоприятной тенденции является изменение соотношения сил в пользу сторонников мира, и решительно отверг возможность замены «холодной войны» «холодным миром».

БРЮССЕЛЬ. Речь Генерального секретаря ЦК КПСС Л. И. Брежнева имеет большое значение для судеб мира, пишет бельгийская газета «Метрополь». Советское государство устами своего руководителя заявляет о желании продолжать свою политику мира.

Газета «Пепль» отмечает, в частности, что Л. И. Брежнев сделал важное предложение западным странам накануне открытия в Вене переговоров о сокращении вооруженных сил и вооружений в Центральной Европе, заявив о готовности Советского Союза к реальным шагам в этом плане уже в 1975 г.

КОПЕНГАГЕН. Видный общественный и политический деятель Дании, председатель международной комиссии Радикальной левой партии Хермод Ланнунг, который принимает участие в конгрессе, подчеркнул большое значение выступления на конгрессе Генерального секретаря ЦК КПСС Л. И. Брежнева. «Я, — сказал датский политический деятель, — особо отмечаю подчеркнутую Л. И. Брежневым мысль о том, что мир не явится сам по себе, он может быть создан лишь в результате упорной и неустанной борьбы государств, политических партий и общественных организаций».

АНТАНАНАРИВУ. Малагасийская газета «Имунгу вауву» подчеркивает, что «Генеральный секретарь ЦК КПСС выступает за укрепление всеобщего мира» и что его речь «свидетельствует об искренней заинтересованности СССР в коренном решении ближневосточной проблемы на благо всех народов этого района и в ослаблении международной напряженности в целом».

«Руководитель КПСС, — подчеркивает газета, — вновь подтвердил, что Советский Союз всецело поддерживает справедливую борьбу арабских народов за независимость и свои законные права. Он является большим другом народов, борющихся за свое освобождение».

(ТАСС).

НАУКА И ПРАКТИКА

Атом повышает урожай

Радиоактивное облучение семян — важная ступень «зеленой революции». В строго отмеренных дозах оно повышает урожай на 12—20 процентов.

Корреспондент АПН обратился к председателю Научного совета по проблемам радиобиологии члену-корреспонденту Академии наук СССР А. М. Кузину, под руководством которого были заложены теоретические основы исследований и разработана система рекомендаций по дозировке и длительности облучения семян перед посевом, с просьбой рассказать о достижениях в этой области.

— Расскажите, Александр Михайлович, о применении этого агротехнического метода и о том, что он дает в практике сельского хозяйства страны?

— Сейчас, когда гамма-облучение и другие методы ядерной обработки семян становятся обыденным делом, даже не верится, сколько пришлось преодолеть трудностей не только научного или технического характера, но и чисто психологического.

«А не будут ли выросшие из облученных семян растения радиоактивными? Не опасно ли работать с источниками излучений?» Такие вопросы возникали на каждом шагу, и нашим сотрудникам из Института биофизики Академии наук СССР приходилось при полевых испытаниях вести не только научную, но и разъяснительно-пропагандистскую работу.

Должен сказать, что пропаганда шла, как говорится, на живых примерах. Из семян пшеницы, гречихи, кукурузы, моркови, сахарной свеклы, подсолнечника и даже хлопка, облученных перед посевом, получали не только больший урожай, но и растения лучшего качества. К примеру, на кукурузе образовалось значительно большее количество початков, они были тяжелее, чем обычные, содержание белка в них оказалось выше. В моркови повышалось количество каротина, в картофеле — крахмала, в сахарной свекле — сахарозы. Сначала, правда, мы не могли точно предсказать, какой процент прироста того или иного вещества будет получен. Мы тогда не знали, что это зависит от качества семян, их возраста, влажности, условий хранения. Сейчас разработаны рекомендации, на основе которых можно подобрать дозу облучения с заранее заданным результатом.

— Это остается справедливым на любых почвах, в любых условиях?

— Испытания в поле с разными культурами мы проводили в самых разных по климатическим условиям районах страны: в Подмосковье и Узбекистане, Киргизии и Молдавии, Ленинградской области и Латвии. Конечно, было бы наивно предполагать, что радиооблучением можно подменить потребность растения в удобрениях, влаге, свете. Оно просто способствует лучшему использованию всех этих необходимых условий, что и приводит в конечном счете к увеличению урожая и повышению качества плодов.

При предпосевном облучении семян гамма-лучами подбирается такая доза, при которой программа развития растения, заложенная в его генотипе, не изменяется. Облучение активизирует регулирующие механизмы в развивающемся семени, к зародышу легче и быстрее поступают питательные вещества, ускоряется синтез гормонов роста. Ускорение развития хлоропластов и увеличение содержания хлорофила ведут к большей продуктивности фотосинтеза. В то же время, поскольку генетическая программа развития не меняется, а только усиливается ее реализация, мы получаем в урожае облученных семян увеличение содержания именно того вещества, на выработку которого была направлена селекция сорта.

— Как технически осуществляется облучение большого количества семян? Ведь речь идет о широкой сельскохозяйственной практике?

— Наша промышленность выпускает установки для предпосевного облучения семян непосредственно в поле. В частности, специальное конструкторское бюро Института органической химии Академии наук СССР разработало передвижную установку «Колос», которая прошла пятилетние испытания на полях Молдавии, Казахстана и Киргизии, а также в Болгарии и ГДР. «Колос» облучает семена зерновых, зернобобовых, технических и других «сыпучих» культур. Производительность установки — 1 тонна в час при непрерывном облучении. За час можно облучить столько семян кукурузы, сколько требуется для засева 50 гектаров. Установка самоходная, передвигается по любым дорогам. Радиоактивный источник ее, цезий-137, изолирован от внешней среды и абсолютно безопасен. Облученные семена не приобретают никакой наведенной радиоактивности, работа с ними ничем не отличается от обычных агротехнических работ.

Использование нового агротехнического приема на полях Уманского района Черкасской области Украины, где одна установка «Колос» в 1972 году облучила семена кукурузы для посева на 2300 гектарах, позволило получить прибавку урожая в 4 центнера с гектара. В Молдавии в 1972 году 4 установки «Колос» дали доход в 547 тысяч рублей. Стоимость установки — 60 тысяч рублей. Таким образом, она окупается в течение первого же года работы.

Для облучения плохо сыплющихся семян, например, хлопка, разработана установка «Универсал», тоже передвижная, с производительностью 0,5 тонны в час. Ее можно использовать для предпосадочного облучения картофеля и черенков растений.

НЕ ХОТЯТ БЫТЬ КАРАТЕЛЯМИ

Более сорока лет свирепствует в Португалии кровавая диктатура. И хотя «маленький Гитлер», как нередко называли Салазара, давно покоится в земле, установленный им фашистский режим свято блюдет новый хозяин правительственного дворца Сан-Бенту Марселу Каэтану. В Португалии по-прежнему запрещены политические партии. Участие в забастовках карается многолетними каторжными работами. Страна наводнена агентами охранки. Они врываются в дома, по малейшему подозрению бросают людей в тюрьмы, где подвергают их бесчеловечному обращению.

Несмотря на широковещательные обещания Каэтану изменить к лучшему экономическую ситуацию, Португалия продолжает оставаться самой бедной страной Европы. Темпы роста промышленности снижаются, растут дефицит платежного баланса и инфляция. Все в больший упадок приходит сельское хозяйство. Более ста тысяч португальцев, по сведениям иностранной печати, ежегодно покидают родину в поисках лучшей доли.

Крайне тяжелое положение португальской экономики во многом объясняется гонкой вооружений, направленной на продолжение позорной колониальной войны в Африке. По свидетельству министра экономики и финансов Мануэля Котта Диаша, в 1961 году, когда Португалия предприняла первые боевые операции против патриотов Анголы, военные расходы составляли 36 процентов ее национального бюджета. В 1969 году они приблизились к 41, а в 1971 году война в лиссабонских «заморских департаментах» поглотила 45 процентов бюджета. В стране нарастает протест против продолжения колониальной авантюры в Африке, где уже сложили головы более десяти тысяч португальцев, а двадцать тысяч получили тяжелые ранения и увечья. Все более часты случаи открытого отказа юношей служить в армии карателей. Из каждых 280 призывников, свидетельствует орган нелегальной Португальской компартии газета «Аванте!», только 72 попадают в армию. Остальные бегут за границу.

Поняв захватнический смысл войны, которую Португалия ведет на африканской земле, многие солдаты и офицеры дезертируют и переходят на сторону патриотов Анголы, Мозамбика, Гвинеи-Бисау. Только в 1971 году, по сообщению «Аванте!», из рядов португальского воинства бежало 14 тысяч солдат. Многие из них включаются в борьбу против фашистского режима в Португалии, разоблачают политику разбоя и угнетения, проводимую португальскими правителями. Недавно, например, три офицера военно-морских сил, убедившись, что тысячи парней гонят в Африку сражаться и умирать за интересы тех, кто эксплуатирует португальский народ, покинули находившийся в Копенгагене португальский фрегат.

— Мы не желаем ехать в Африку и убивать мирных жителей, — заявили офицеры.

Луис СЕРРАНО.

(АПН).

РЕПОРТАЖ

НА ПЛОЩАДИ РЕВОЛЮЦИИ

Ленинград! Город великого Ленина, колыбель революции! Сколько ярких и волнующих впечатлений вызывают у каждого из нас эти слова. И в канун праздника Великого Октября хочется еще и еще раз пройти по памятным ленинским местам, своими глазами увидеть дорогие и священные реликвии. Ведь здесь каждая улица, каждый камень — живой памятник Ильичу, свидетель его поистине титанического труда, отданного на благо народа, всего человечества. Здесь всюду — будь то центр или Васильевский остров, Выборгская сторона или Невская застава — ты видишь места, связанные с Лениным. Идешь по улицам и словно ощущаешь дыхание истории, будто чувствуешь пульс тех далеких революционных дней.

Вот тот старый дом на углу Суворовского проспекта и 2-й Советской улицы. Здесь Ленин спустя несколько часов после своего приезда из-за границы участвовал в заседании Петербургского комитета большевиков, выступал с яркой речью о роли Советов как боевых массовых организаций пролетариата.

На углу Невского проспекта и набережной Фонтанки стоит другой дом, где в дни первой русской революции бывал Владимир Ильич. Здесь находилась редакция большевистской газеты «Новая жизнь», и Ленин приходил сюда, чтобы редактировать очередной номер газеты, проводить заседание Центрального и Петербургского комитетов большевиков, встречаться с партийцами Питера.

Каждый день я прохожу улицей Воинова (бывшая Шпалерная), по которой вечером 24 октября шел Владимир Ильич в штаб революции — Смольный. А при входе в Таврический дворец каждый из нас с волнением читает золотое тиснение слов на серых мраморных плитах. Это здесь 4 апреля 1917 года Ильич изложил на собрании большевиков — участников Всероссийского совещания Советов рабочих и солдатских депутатов — свои знаменитые Апрельские тезисы, план борьбы за переход от буржуазно-демократической революции к социалистической.

И таких дорогих сердцу каждого ленинских мест в городе на Неве немало. Они отмечены памятниками и мемориальными досками, названиями улиц и площадей.

А сегодня наш путь лежит к невысокому, двухэтажному зданию с балконом, что находится на площади Революции. Это бывший особняк балерины Кшесинской, а позднее—с марта по июль 1917 года—боевой штаб большевиков. В комнатах особняка размещались Центральный и Петроградский комитеты большевистской партии. Военная организация при ЦК РСДРП(б), редакция газеты «Солдатская правда», экспедиция «Правды» и другие революционные организации.. Здесь готовилась агитационная литература, писались статьи для газет, обращения к народу. Сюда шли с фабрик и заводов рабочие Петрограда, солдаты и матросы балтийских экипажей. Хорошо об этом сказал поэт:

«Дом Кшесинской,
за дрыгоножество
подаренный,
ныне —
рабочая блузница.
Сюда течет
фабричное множество,
здесь
закаляется
в ленинской кузнице».

Сегодня в этом здании находится Государственный музей Великой Октябрьской социалистической революции. Это подлинная сокровищница революционных реликвий нашего народа, боевой центр пропаганды славных революционных традиций. В 36 залах музея представлено более семи тысяч экспонатов, рассказывающих о героических страницах борьбы рабочего класса и крестьянства против царизма, о Ленине — создателе большевистской партии. Особое место занимают материалы, посвященные подготовке и проведению Великой Октябрьской социалистической революции, борьбе Коммунистической партии за развитие и упрочение Советской власти.

С волнением переступаешь порог этого здания, где так часто звучал голос Ильича.

Экспозиция музея начинается с революционного движения в России в 70—80-е годы, в котором главную роль играло народничество. Вглядываешься в портреты народовольцев — А. И. Желябов, М. И. Кибальчич, А. И. Ульянов и другие. Это они в суровом поединке с самодержавием показали чудеса героизма и высокие образцы самоотверженности. В одной из витрин зала — фотография мрачной Шлиссельбургской крепости, где содержались политзаключенные, а рядом кусок бревна с кольцом — это часть виселицы из крепости. Внимание каждого останавливает на себе картина В. В. Верещагина — «Казнь первомартовцев», написанная художником сразу же после кровавых событий 1881 года. Эта картина — безжалостный приговор царизму, его жестокости и насилию.

Здесь же можно познакомиться с записными книжками Г. А. Лопатина, революционера, известного своим мужеством не только в России, но и за ее пределами, первого переводчика «Капитала» на русский язык.

Экспонаты подробно рассказывают о первых революционных организациях рабочих, о деятельности нашего земляка В. П. Обнорского и С. Н. Халтурина — создателей «Северного союза русских рабочих», об огромной созидательной работе В. И. Ленина по об'единению всех марксистских кружков Петербурга в «Союзе борьбы за освобождение рабочего класса».

Креп и мужал пролетариат, возглавляемый ленинской партией большевиков. Идет 1905 год. Всероссийская политическая стачка перерастает в декабрьское вооруженное восстание. Об этих незабываемых событиях рассказывают многие материалы и документы музея, диарама «Баррикадный бой на Пресне». Мы видим портреты наших славных земляков — И. В. Бабушкина и А. В. Ухтомского — начальника отряда боевых дружин Московско-Казанской железной дороги. На представленной карте революционных событий 1905 года красным флажком отмечена и наша Вологда.

Экспозиция каждого зала — это живая страница истории, летопись революционной борьбы масс. На втором этаже мы входим в мемориальную комнату музея. Отсюда выход на балкон, с которого Владимир Ильич неоднократно выступал перед революционными рабочими, солдатами и матросами. Кому не знакома по книгам и фильмам, по воспоминаниям старых большевиков та апрельская ночь 1917 года, когда Ленин вернулся из эмиграции в Россию. «Красные знамена, почетный караул из кронштадтских моряков, рефлекторы Петропавловской крепости, освещающие путь от Финляндского вокзала к дому Кшесинской, броневики, цепь из рабочих и работниц, охраняющих путь», — так писала Н. К. Крупская, вспоминая ночь на 4 апреля 1917 года.

Прерывая свою беседу с активом Петроградской организации большевиков, Владимир Ильич несколько раз выходил на балкон и обращался к многотысячной аудитории, говорил о развитии и перспективах революции. «Всю ночь мы стояли на площади перед дворцом, — вспоминает рабочий Путиловского завода Ф. А. Лемешев. — Ленинские выступления взволновали нас до глубины души. Возвращаясь на рассвете к Нарвской заставе, мы оживленно и горячо обменивались впечатлениями».

В этом зале хранится и воссозданное по воспоминаниям старых коммунистов и первое знамя ЦК РСДРП.

И вот мы в Октябрьском зале. На красном шелке еще и еще раз перечитываем текст письма В. И. Ленина членам ЦК: «Я пишу эти строки вечером 24-го, положение донельзя критическое. Яснее, ясного, что теперь, уже поистине, промедление в восстании смерти подобно...».

Рассматриваем многочисленные документы этого исторического дня: воззвание ВРК с обращением к солдатам, рабочим встать на защиту революции, приказы ВРК о приведении в боевую готовность гарнизона Петропавловской крепости и других частей, личные удостоверения комиссаров ВРК А. Ф. Россомахина, М. С. Богданова, А. В. Белышева и многих других. На стене — огромная электрифицированная карта, где изображена расстановка сил революции и контрреволюции в Петрограде 24—25 октября. Один за другим вспыхивают изображения об'ектов, последовательно захваченных революционными войсками: мосты, почтамт, телеграф, вокзалы... К вечеру 25 октября кольцо революционных матросов, солдат и красногвардейцев сомкнулось вокруг Зимнего дворца. И вот в 21 час 45 минут по приказу члена Военно-революционного комитета В. А. Антонова-Овсеенко орудие Петропавловской крепости дало холостой выстрел, который послужил сигналом для исторического залпа «Авроры». В 2 часа 10 минут 26 октября дворец был полностью взят. Временное правительство арестовано.

Несомненно, вологжанам будет интересно узнать, что в этом же зале рассказывается и о нашем земляке, устюжанине Василии Николаевиче Смолине. В 1917 году он — солдат-артиллерист Петроградской отдельной артиллерийской роты — находился в Петропавловской крепости. По приказу ВРК во время штурма Зимнего солдаты-артиллеристы вели огонь по дворцу из 6-дюймовых орудий, стоящих на Нарышкинском бастионе. Ими было сделано пять холостых и два боевых выстрела. В. Н. Смолиным и его товарищами был также произведен и выстрел из вестового орудия — сигнал крейсеру «Аврора».

А далее — картина художника Г. Л. Чепца, представленная в зале, воспроизводит незабываемые минуты в истории нашей страны: выступление В. И. Ленина на экстренном заседании Петроградского Совета 26 октября в актовом зале Смольного. Оно начиналось словами:

«Товарищи! Рабочая и крестьянская революция, о необходимости которой все время говорили большевики, совершилась».

...Идут и идут люди к площади Революции, к невысокому дому с балконом, чтобы увидеть богатейшую сокровищницу реликвий нашего народа. Сюда идут люди со всех стран земли, чтобы свои впечатления выразить словами: «Я считаю, что этот знаменитый музей революции должен хотя бы один раз посетить каждый человек. Музей наглядно показывает жизненную силу теории марксизма-ленинизма».

А. ШОРОХОВ.

г. Ленинград.

ЧИЛИ

КРОВАВЫЕ РЕПРЕССИИ

СТОКГОЛЬМ. (ТАСС). «Тысячи чилийских рабочих подвергаются преследованиям»,— под таким заголовком опубликован в шведской газете «Дагенс нюхетер» рассказ бывшего корреспондента этой газеты в Чили Б. Сурандера.

Главный удар в настоящее время, пишет Б. Сурандер, хунта наносит по рабочему классу. По утрам на улицах бедных кварталов в Сантьяго регулярно появляются тела убитых и замученных чилийских рабочих. Их убивают по ночам патрули военных и карабинеров и оставляют на видных местах, например, близ автобусных остановок, «в целях устрашения». Б. Сурандер приводит свидетельство рабочего одного из чилийских предприятий Рауля Гомеса, который был подвергнут зверским пыткам в полицейском участке только за то, что при правительстве Народного единства был профсоюзным активистом.

БУЭНОС-АЙРЕС. (ТАСС). Стремясь замаскировать правду о нарастании классовой борьбы в стране, главарь хунты генерал Пиночет в выступлении по телевидению отдал приказ «запретить употребление слова «рабочий». Отныне вводится в официальное обращение термин «работник физического труда». Но если можно запретить употребление слова, то отменить реальное существование рабочего класса и классовой борьбы не дано никому, отмечают политические наблюдатели.

ХУНТА ИЩЕТ ПОДДЕРЖКУ

Лидер Об'единения владельцев грузовиков Чили Леон Вильярин известен своими крайне реакционными взглядами. Недавно он заявил о намерении создать Единую конфедерацию труда. В эту так называемую конфедерацию, по его словам, должны войти все трудящиеся — рабочие, служащие, лица свободных профессий. При этом Вильярин особо подчеркнул, что профсоюзное об'единение, создание которого одобряет военный режим, «ни в коем случае не будет похоже на Единый профцентр трудящихся Чили» (КУТ).

В том, что эта конфедерация будет иной, чем КУТ, сомнений нет. До государственного переворота КУТ был самой многочисленной и боевой профсоюзной организацией Латинской Америки. Он пользовался заслуженным уважением и во всем мире. Многие годы КУТ возглавлял борьбу чилийских трудящихся за социальные и экономические права. Единый профцентр трудящихся единодушно поддерживал программу прогрессивных преобразований, которую проводило правительство Сальвадора Альенде.

Понятно, что существование мощного профцентра, насчитывающего полмиллиона человек, не устраивало путчистов. Страх перед трудящимися массами побудил реакционные круги Чили попросту «запретить» профсоюзное движение — ныне деятельность КУТ об'явлена вне закона, — подменив его псевдопрофсоюзным об'единением.

И вот первые плоды антипрофсоюзной деятельности военной хунты: продлена рабочая неделя (теперь трудящихся обязали бесплатно работать: четыре часа по субботам), резко подорожали продукты питания (от 200 до 180 процентов достигает скачок цен). Теперь, когда растоптаны все завоевания чилийских трудящихся, хунта пытается создать «желтое» профсоюзное об'единение, которое, по замыслу военного режима, должно «поддерживать» все его антидемократические и реакционные шаги.

М. САПРЫКИН.

(АПН).

ФРГ. Десять тысяч рабочих, студентов, учащихся школ города Кельна пришли на митинг солидарности с народом Чили, созванный по призыву Германской коммунистической партии. Они потребовали прекращения преступного террора, развернутого в стране военной хунтой.

Фото АДН—ТАСС.

На зарубежных меридианах

ДЛЯ БЛАГА ТРУДЯЩИХСЯ

СОФИЯ, 1 ноября. (ТАСС). Здесь завершила свою работу 8-я сессия Народного собрания Болгарии шестого созыва. Депутаты обсудили и одобрили законопроект о народном здравоохранении, предусматривающий дальнейшее совершенствование системы медицинского обслуживания трудящихся, создание лучших условий для труда и отдыха, проведение широких мероприятий по профилактике заболеваний. Народное собрание обсудило правительственный доклад по вопросам защиты окружающей среды и наметила меры в этой области.

ПОЛОЖЕНИЕ НА БЛИЖНЕМ ВОСТОКЕ

На линиях прекращения огня на Ближнем Востоке по-прежнему сохраняется спокойная обстановка. За истекшие сутки чрезвычайные силы ООН, расположенные по обоим берегам Суэцкого канала, на Голанских высотах и в других районах, не отмечали нарушений прекращения огня.

Однако, по сообщениям из Ливана, израильтяне не прекращают вооруженных провокаций против южных районов страны. Израильская тяжелая артиллерия вчера в течение часа обстреливала южноливанские населенные пункты Ярун, Айн-Ибль и Тири, причинив им значительный материальный ущерб.

Агрессивные действия Тель-Авива вынуждают многих жителей покидать свои дома и искать убежища в северной части страны.

Лицемерно заявляя о стремлении к миру с арабскими странами, руководители Тель-Авива в действительности не отказались от давно вынашиваемых ими аннексионистских планов. Так, министр финансов Израиля Сапир призвал вчера безотлагательно построить город на Голанских высотах (оккупированная территория Сирии). Сапир ратовал за увеличение численности израильского населения на захваченных у арабских стран землях.

(ТАСС, 1 ноября).

ОТМЕНА ПОВЫШЕННОЙ ГОТОВНОСТИ

ВАШИНГТОН, 31 октября. (ТАСС). Соединенные Штаты сегодня отменили состояние повышенной готовности своих вооруженных сил, в том числе дислоцированных в Европе. Как известно, введение без всяких на то оснований повышенной готовности американских вооруженных сил вызвало волну возмущения во всем мире как шаг, отнюдь не способствовавший ослаблению напряженности.

Официальный представитель министерства обороны США вместе с тем заявил, что личный состав американского 6-го флота в Средиземном море остается в состоянии той готовности, которая была об'явлена в начале военных действий на Ближнем Востоке.

ПОДДЕРЖКА ДЕЙСТВИЙ ПРОФСОЮЗА

ЛОНДОН, 1 ноября. (ТАСС). В Англии ширится поддержка действий об'единенного профсоюза машиностроителей. Профсоюз протестует против штрафа в 75.000 фунтов стерлингов, который наложен на него «промышленным трибуналом» за поддержку забастовки рабочих завода «Кон-Мек».

Комитет профсоюза транспортных и неквалифицированных рабочих южных районов Англии высказался за проведение 5 ноября забастовки солидарности с профсоюзом машиностроителей. О своем намерении принять участие в забастовке об'явили также машиностроители и рабочие строительных участков Лондона, Манчестера и других городов страны.

ОТПОВЕДЬ ПЕКИНСКИМ КЛЕВЕТНИКАМ

БЕЙРУТ, 1 ноября. (ТАСС). Ливанская газета «Аш-Шааб» поместила статью, в которой дает решительную отповедь клеветническим выступлениям Пекина по поводу политики Советского Союза, оказывавшего поддержку арабским странам в конфликте на Ближнем Востоке.

Газета отмечает, что подобная политика китайских руководителей не соответствует интересам арабов и национально - освободительной борьбы против мирового империализма и сионизма и наносит серьезный ущерб делу арабских народов, борющихся за справедливое решение ближневосточной проблемы.

Вопреки утверждениям правителей Пекина, «мы воочию видим, подчеркивается в статье, с какой решимостью наш друг Советский Союз защищает интересы арабских стран».

«Аш-Шааб» указывает, что клевета маоистов не сможет дискредитировать Советский Союз в глазах арабских народов, которые на деле убедились в том, что «самолеты «фантом» сбивались с помощью оружия, которое СССР поставил Египту и Сирии, а не китайскими словами».

ЛИЦО у парня нагловатое; в уголках пухлых губ притаилась издевинка, а глаза притворно округлены и смотрят в упор на людей, сидящих за столом. Говорит хрипловато, скороговоркой, бедность языка восполняя жестикуляцией.

Нет, за руль он пьяным не садился. Почему остановил старшина ГАИ? Да кто ж его знает... Должность у старшины такая, вот он и останавливает. Ну, а как быть с заключением медицинской экспертизы? Рот парня подергивает кривая усмешка.

— Они мне эту трубку сто раз подставляли: то покажет, то нет. Чего ей верить-то?..

— Может быть, накануне вечером пили? — спросил один из членов комиссии. Парню явно подсказывали выход из нелепого положения, в которое он себя поставил, отрицая все, даже самое очевидное.

— «Пил?» — в голосе провинившегося послышались нотки мальчишеской бравады. — Бутылка на троих — разве это «пил»?

Разговор заходил в тупик, это было ясно. Решив стоять на своем, молодой шофер врал напролом, и все доводы отскакивали от его сознания, как горох от стены. Свое присутствие здесь, на заседании комиссии по рассмотрению нарушений правил движения, он воспринимал как неприятную необходимость. В свои двадцать с небольшим лет он успел прочно усвоить пресловутую житейскую «мудрость»: начальство для того и существует, чтобы ругать и наказывать. Он еще недавно охотно и даже с бахвальством рассказывал «корешам» о своих пьяных похождениях, но начальство этого знать не должно. Оно — само по себе, а «дружки» — сами по себе. Работников ГАИ, сидевших сейчас перед ним, он без особых раздумий отнес к категории начальства и «темнил», как умел.

И тут взял слово пожилой человек в штатском. Он поднялся из-за стола, пристально глянул парню в глаза и вдруг спросил:

— Вы любите свою жену?

От неожиданности у парня вытянулось лицо; с минуту он растерянно озирался по сторонам. Потом, подавив смятение, развязно буркнул:

— А как же? На то она и жена... А что?

— А дети у вас есть?

— Есть малышка...—ответил он, помедлив.

ИНСПЕКТОР В ШТАТСКОМ

Непроизвольно вырвавшиеся нотки нежности, прозвучавшие в этом слове, вдруг как бы сбросили с души молодого шофера фальшивую маску. Что-то надломил в нем своими вопросами этот пожилой человек в штатском, заставил вдуматься в суть проступка, только что казавшегося ему таким пустяковым. Чем дальше парень слушал, тем тревожнее становилось у него на душе. Только теперь это не было обычным в таких случаях страхом перед неизбежным наказанием. Нет. То, что нарисовало ему его ожившее вдруг воображение, было гораздо страшнее, и сердце парня болезненно сжалось от сознания своей вины перед людьми, которых он подвергал опасности, садясь пьяным за руль, перед членами комиссии, вынужденными тратить время на выслушивание его «сочинений», наконец, перед своей «малышкой» и молодой женой, которых он, конечно же, очень любил.

НО НАСТАЛО время рассказать о человеке, так тонко сумевшем разобраться в противоречивом душевном мире молодого шофера. Им был Владимир Александрович Курбатов. Вот уже несколько лет он занимает одно из почетных мест за столом этой строгой комиссии, и каждый четверг перед его внимательными глазами проходят десятки шоферов, представителей этой одной из самых «густонаселенных» сейчас профессий. Его можно часто видеть в транспортных организациях, беседующим с водителями или проверяющим техническое состояние автомашин, и на улицах Вологды с полосатым милицейским жезлом в руке. Владимир Александрович занимается всем этим, как принято говорить, по велению сердца. Он — общественник.

Почему же этот немолодой уже человек (будущей весной Курбатову исполнится 70 лет) столько энергии и личного времени отдает именно делу охраны порядка на автодорожном транспорте? Ведь сам он по профессии не был шофером, и многие вологжане знали его больше по его замечательной работе на ВПВРЗ. Член партии коммунистов с 1931 года, ударник первых пятилеток, В. А. Курбатов в годы войны возглавлял на заводе специальный оборонный цех, помогая стране ковать победу над врагом. За беззаветный труд Родина наградила его как за ратный подвиг—орденом Красной Звезды.

Активный рационализатор, общественник, пропагандист, отличный специалист своего дела, он, оказывается, еще и страстный автолюбитель. «Сорок пять лет своей жизни, — шутит иногда Владимир Александрович, — я провел на колесах».

А началось все с обыкновенного велосипеда, к которому они вдвоем с братом Иваном приспособили самодельный мотор. Пределом мечтаний любителей быстрой езды в те времена были американские мотоциклы «Индиан» и «Харлей». Однако новую машину приобрести было не так-то просто, и Курбатов начал собирать для себя мотоцикл винтик по винтику. Так к 1927 году у него появился свой собственный «Индиан», ни в чем не уступавший другим машинам этой марки. Дипломы и грамоты общества «Автодор», выданные В. А. Курбатову в те годы, подтверждают, что он был отличным гонщиком, показывал на соревнованиях высокие результаты.

И вот осенью 1927 года он принял участие в мотопробеге Омск—Новосибирск, посвященном десятой годовщине Октябрьской революции. В газетных репортажах, сохраненных Владимиром Александровичем, подробно описан этот уникальный для той поры и первый в истории Сибири пробег. Пятерка отважных гонщиков двинулась в путь по старому сибирскому тракту, которым еще недавно шли унылые вереницы колодников. В дождь, слякоть, по невообразимому бездорожью на полусамодельных мотоциклах они прошли тысячу шестьсот верст за 55 часов, посвятив свой успех празднику Октября.

Шли годы. Техника совершенствовалась; появились и наши, отечественные машины. Некогда тихие улицы городов, на которых безраздельно царствовала извозчичья пролетка, все чаще оглашались гудками «его величества» автомобиля. Дерзко и уверенно овладевал он проезжей частью наших городских дорог, оставляя пешеходам лишь узкие полоски тротуаров. И вот уже появилась необходимость отрегулировать взаимоотношения между ними, чем и занялась служба ГАИ. Тут-то и пригодились богатый опыт, знание жизни, мудрость и энтузиазм таких людей, как В. А. Курбатов.

Б. ГРАБОВСКИЙ.

«МАЧЕХА» и другие

НОЯБРЬСКИЙ КИНОЭКРАН

Цветной широкоформатный и широкоэкранный фильм **«Мачеха»** создан по одноименной повести М. Халфиной на киностудии «Мосфильм» режиссером-постановщиком Олегом Бондаревым. Это кинорассказ о нравственной красоте и душевной щедрости русской женщины, о сложном мире ребенка, об ответственности и долге семьи и окружающих людей в становлении маленького человека. В главной роли—народная артистка РСФСР Татьяна Доронина.

Новая кинокомедия Леонида Гайдая **«Иван Васильевич меняет профессию»** создана по мотивам пьесы Михаила Булгакова «Иван Васильевич» на киностудии «Мосфильм».

Цветной широкоэкранный фильм **«Земля Санникова»** поставлен по мотивам одноименного научно-фантастического романа В. А. Обручева на киностудии «Мосфильм» режиссерами-постановщиками Альбертом Мкртчяном и Леонидом Поповым. Приключенческий, в остросюжетной форме рассказывающий о стремлении людей к открытиям, путешествиям, поискам, фильм изобилует неожиданными поворотами сюжета, стрельбой, погонями, насыщен музыкой и песнями. Главные роли исполняют: Владислав Дворжецкий, Георгий Вицин, Олег Даль, Юрий Назаров, Николай Гриценко.

Психологическая драма **«Жизнь на грешной земле»** рассказывает о сложности человеческого характера, о высоких нравственных идеалах советского человека, его отношении к людям, к своему делу. Роли исполняют: Анатолий Кузнецов, Лариса Лужина, Лидия Смирнова, Евгений Шутов и другие. Фильм создан на киностудии «Мосфильм» режиссером-постановщиком Семеном Тумановым.

Широкоэкранный фильм **«Облака»** повествует о становлении характера юноши, одержимого мечтой водить самолеты, о том, что только смелый и настойчивый может стать летчиком.

О жизни молодых тружеников северного края рассказывает широкоэкранный кинофильм **«Берега»**. Фильм создан на киностудии «Мосфильм» режиссером-постановщиком Екатериной Сташевской.

О жизни сегодняшнего молдавского села, о первой любви и солдатской дружбе рассказывает широкоэкранный кинофильм **«Дом для Серафима»**, созданный на киностудии «Молдова-фильм».

«Монолог» — это фильм о любви. О любви к Родине, к людям, о любви в самом широком смысле слова. Роли исполняют: Михаил Глузский, Маргарита Терехова, Станислав Любшин. Фильм создан на киностудии «Ленфильм» режиссером-постановщиком Ильей Авербахом.

Поэтический фильм о Сергее Есенине **«Пой песню, поэт»** создан на киностудии «Мосфильм» режиссером-постановщиком Сергеем Урусовским. В роли Сергея Есенина—Сергей Никоненко.

Зрители познакомятся также с мексиканским кинофильмом **«Испытание»** и итальянской картиной **«Задержанный в ожидании суда»**.

На снимке: кадр из фильма «Мачеха».

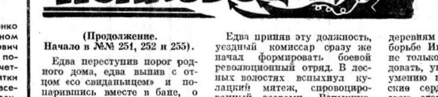

Главы из повести о маршале И. С. Коневе

(Продолжение. Начало в №№ 251, 252 и 255).

Едва переступив порог родного дома, едва выпив с отцом «со свиданьицем» и попарившись вместе в бане, о чем солдат давно мечтал, он уже расстался с мыслью об отдыхе: здесь молодая, неокрепшая Советская власть была действительно в опасности, нуждалась в помощи, защите.

И не дав даже как следует высохнуть выстиранному с вечера теткой белью, Иван Конев на утренней заре запихал его в солдатский мешок, сунул туда же лепешек на дорогу, забрал привезенные с собою книги и уже шагал, держа путь к уездному городу Никольску. По дороге он решал, куда ему следует обратиться: в уездный исполком или в уком партии. И хотя он, большевистски настроенный солдат, был тогда еще формально беспартийным, пришел все-таки в уком: вот он я, Иван Конев, крестьянин, бедняк из Лодейно, солдат империалистической войны, сочувствующий. Чем я могу помочь Советской власти и партии?

Вскоре Конева приняли в партию. Он активно включился в работу Никольской большевистской организации. Вчерашнего солдата, едва достигшего двадцати лет, избрали членом исполкома и назначили уездным военным комиссаром. Двадцатилетний военный комиссар! Впрочем, на острых ветрах революции люди росли быстро.

Едва приняв эту должность, уездный комиссар сразу же начал формировать боевой революционный отряд. В лесных волостях вспыхнул кулацкий мятеж, спровоцированный эсерами. Вспыхнув, он, наподобие лесного пожара, стал расползаться по уезду, захватывая все новые и новые волости, угрожая уже и самому городу Никольску. В базарные дни в городе стали появляться разведчики мятежников, ведущие себя весьма нагло. Разбрасывали листовки, пускали слухи: скоро придем, ждите — большевикам болтаться на фонарях!

В уезде было об'явлено осадное положение. И хотя отряд Конева еще как следует не сформировался, хотя рабочие, составлявшие его ядро, еще только проходили военное обучение, они под руководством своего военкома выступили на подавление восстания.

Для молодого коммуниста Конева этот поход против вологодской контрреволюции был суровым испытанием. В тяжелой классовой борьбе с хитрым, коварным врагом, он приобретал первые командирские и комиссарские навыки. Командирские и комиссарские в неразрывном сочетании.

Сложная это была война. Фронт — везде и нигде. Нет ни передовой позиции, ни тыла. Театр военных действий —болота, леса. Цитадели врага — мирные на вид хутора, избушки дровосеков. Резервы врага хитро разбросаны по деревням и селам. В этой борьбе Иван Конев проявляет не только способность командовать, управлять боем, но и умению влиять на человеческие сердца, привлекать на свою сторону колеблющихся, убеждать сомневающихся, заводить в селах среди самых мирных крестьян друзей, советчиков, помогавших его мобильному отряду нащупать верный след, внезапно напасть на неприятельский стан.

Молодой командир не забывает своей беседы с попутчиком-земляком, подбросившим его со станции до родной деревни. Таких, как тот, много. Таких большинство, они хотят жить по принципу: моя хата с краю, я ничего не знаю, подожду, когда кто кого одолеет. В зависимости от обстоятельств они могли быть друзьями и врагами, и важно, очень важно добрым словом, хорошим примером сделать их друзьями. И Конев не жалеет времени на работу с населением. Из нескольких, оказавшихся в его отряде интеллигентов он создает группу агитаторов, раз'ясняющих населению политику Советской власти.

Вероятно, это и обеспечивает отряду успех в сложной, запутанной лесной войне. В родной Никольск отряд возвращается окрепшим, закаленным и, несмотря на понесенные в боях потери, значительно выросшим.

(Продолжение следует).

ИДЕТ ПОДПИСКА НА ГАЗЕТЫ И ЖУРНАЛЫ

НЕОТЛОЖНОЕ ДЕЛО

Во многих хозяйствах и на предприятиях Вологодского района неплохо организована подписка на газеты и журналы на 1974 год. Об этом говорят и цифры. Например, на 20 октября больше, чем в прошлом году на этот период, выписано газеты «Правда», журналов «Партийная жизнь», «Агитатор», «Политическая информация».

Много заботы о подписке проявляют и партийные организации совхоза «Стризневский», строительно-монтажного управления «Бурводстрой», областной психобольницы № 1, Вологодской птицефабрики. В этих коллективах уже сейчас оформлено подписки на газету «Правда» на 1974 год больше, чем было выписано на начало текущего года. Секретари партийных организаций лично следят за ходом этой работы, оказывают постоянную помощь общественным распространителям.

Но не везде так поставлено дело. Возьмем, например, совхоз «Передовой». Здесь большая партийная организация, много интеллигенции, профсоюзных и других активистов. Казалось бы, имеются все возможности для того, чтобы хорошо организовать подписку среди тружеников совхоза и провести ее на высоком уровне. Но факты говорят об обратном. Газеты «Правда» на 20 октября выписано лишь 42 экземпляра, или наполовину меньше, чем было оформлено на начало текущего года. По два-три экземпляра выписано партийных и сельскохозяйственных журналов.

Одной из причин неудовлетворительной подписки является то, что здесь считают—этим делом должны заниматься только почтальоны, общественных распространителей не подбирают.

Такое положение и в ряде других хозяйств района. В совхозе «Кипеловский» не один десяток коммунистов, агитаторов, пропагандистов, политинформаторов, а журналов «Партийная жизнь», «Агитатор», «Политическое самообразование» пока выписано всего лишь по одному экземпляру. Мало оформлено подписки и на газету «Правда».

Не показывают в этом деле примера и некоторые руководители общественных и других организаций, активисты.

В. НОВОЖИЛОВА,
начальник вологодского агентства «Союзпечать».

ХОККЕЙ

ОЧКИ ПОПОЛАМ

Хоккеисты московского «Динамо» и горьковского «Торпедо» в матче чемпионата страны в последний день октября в Лужниках сыграли вничью — 2:2 (0:1, 1:0, 1:1).

К сожалению, порой игра принимала слишком резкий характер, тяжелые травмы получили торпедовцы Федотов и Пахомов, а у москвичей вынужден был покинуть площадку Титов.

(ТАСС).

В КОНЦЕ НОМЕРА

АПЕЛЬСИН НА ОКНЕ

АФАНАСИЙ Николаевич Рогов и не помышлял, что у него могут проявиться способности в селекции. Цветы он любил разводить, в садике на даче занимался различными опытами. Кочан капусты, выращенный им однажды, удивил многих: десять килограммов вытянул.

Но больше всего его самолюбие, как любителя-садовода, затрагивал лимон, который рос в квартире. Афанасий Николаевич исправно подкармливал его, поливал, пересаживал. За шесть лет лимон так разросся, что занимал без малого половину комнаты. Афанасий Николаевич еще раз пересадил его в объемистую кадушку. «Ну уж теперь-то плоды должны быть»,—с тайной надеждой думал он.

Но плоды не появились и на следующий год. Обвязал Рогов кадушку ремнями, взвалил на спину и отнес лимонник в детский сад.

А в цветник опять посадил несколько семечек лимона, апельсина. Один проклюнулся — тоненькая зеленовато-желтая веточка с нежными ароматными листочками. Что это было—Афанасий Николаевич не знал. Снова шесть лет он ухаживал за нежным растением, как за малым ребенком. В марте нынешнего года появились белые, душистые цветочки. Целую неделю они держались на крылатых черешках, рядом с овальными мясистыми листьями. И такой аромат стоял в комнате... Как на парфюмерной фабрике.

А когда появились завязи, Афанасий Николаевич понял, что это не лимон. Гроздь круглых, как бильярдные шарики, плодов быстро наливалась: они сначала приобрели рыжевато-желтую окраску, затем порозовели. Сомнений больше не оставалось—на окне вырос апельсин: это нежное, вечнозеленое дерево, принадлежащее к семейству цитрусовых, которое у нас в Советском Союзе в основном растет на узкой прибрежной полосе у Черного моря, в субтропиках.

Накануне дня рождения своей жены Афанасий Николаевич срезал плоды: они совершенно вызрели. Под тонкой розовой кожицей ясно обозначались мясистые, сочные дольки, сквозь которые просматривались крупные семечки. И еще раз комната наполнилась тонким ароматом, а душа садовода-любителя радостью и тихой гордостью: на праздничном столе будут апельсины не с далекого черноморского побережья, а со своего окна, выращенные им самим.

А. Н. Рогов живет в Вологде, в районе льнокомбината, на улице Московской. Работает он в городской санэпидстанции.

И. ВИХРОВ.

НА СНИМКЕ: апельсины, выращенные А. Н. Роговым.

Фото А. ТОРОПОВА.

Справочное бюро «Красного Севера»

ТЕЛЕФОН 2-00-32

Кто имеет право на бесплатное протезирование зубов?

В. КУЗЬМИН.
г. Вологда.

Уважаемый тов. Кузьмин! В соответствии с приказом Министерства здравоохранения льготами бесплатного протезирования зубов пользуются: персональные пенсионеры и члены их семей, инвалиды Отечественной войны 1 и 2 групп, пенсионеры по старости, инвалиды труда первой и второй групп.

Инвалидам Отечественной войны 3-й группы протезирование зубов производится со скидкой 50 процентов стоимости. А в случаях, когда у них установлено заболевание желудочно-кишечного тракта, то по медицинскому заключению протезирование зубов инвалидам Отечественной войны 3 группы производится бесплатно.

* * *

Полезно или вредно ходить без головного убора зимой и летом?

И. КОРМАНОВСКИЙ.
пос. Нюксеница.

В зимнее время ходить без головного убора нежелательно, ибо переохлаждение головы вызывает различные простудные заболевания, которые нередко осложняются. Кроме того, холод действует на кожу волосистой части головы, вызывает сужение кровеносных сосудов. Тем самым нарушается питание волосяной луковицы и ведет к выпадению волос, а в итоге—к преждевременному облысению.

В летнее время — наоборот, солнечные лучи благотворно действуют на кожу, усиливают обменные процессы в коже и способствуют лучшему росту волос.

* * *

Некоторые граждане, получившие благоустроенные квартиры в гор. Вологде, имеют свои старые дома в поселке Ершово и превратили их в дачные помещения. Кроме того, они пользуются большими приусадебными участками. Правомерно ли это?

П. МАСЛОВ.
г. Вологда.

Главный архитектор гор. Вологды В. И. Комиссаров сообщает, что в пос. Ершово старые частные дома, владельцы которых получили благоустроенные квартиры, должны быть снесены организациями, предоставившими жилье этим владельцам. Жильцы, получившие квартиры, теряют право на приусадебный участок.

Площадь из бывшего приусадебного участка (не свыше трех соток на семью) может быть оформлена по разрешению управления главного архитектора для индивидуального огорода и использована только под огород. Здесь нельзя возводить какие-либо постройки и насаждения. Остальная площадь приусадебного участка передается другим жителям города для использования под индивидуальный огород.

Участки же под коллективный сад отводятся в соответствии с генпланом гор. Вологды, с проектами, утвержденными главным архитектором по решению горисполкома. Размер площади тот же—до трех соток на одну семью.

ТЕАТР

2 ноября
«ВАЛЕНТИН И ВАЛЕНТИНА»
Начало в 19.30

КИНО

Им. ЛЕНИНСКОГО КОМСОМОЛА —на сеансах в 9.20, 15.20, 18.20, 21.20—новый цветной художественный фильм **«Это сладкое слово—свобода»** (две серии). На сеансе в 12.20 **по просьбе зрителей** — новый широкоформатный цветной художественный фильм **«Приваловские миллионы»** (две серии).

«САЛЮТ». Большой зал — **«Великие голодранцы».** Сеансы: 9.40, 11.40, 13.40, 15.40, 17.40, 19.30 (удл.), 21.50. На удлиненном сеансе — **«Визит Л. И. Брежнева в ФРГ»; «Визит Л. И. Брежнева во Францию».** С 4 ноября — **тематический показ фильмов:** «УРА! У НАС КАНИКУЛЫ». Сеансы: 9.30, 11.30, 13.30, 15.30, 17.20. ЗАЛ КИНОХРОНИКИ — художественный фильм **«Неподдающиеся».** Сеансы: 10, 11.30, 19.50, 21.20. На сеансах в 13.10, 14.50, 16.30, 18.10 — хроникально-документальный фильм **«Михаил Царев».**

«РОДИНА» — новая цветная кинокомедия **«Мужчины».** Сеансы: 9.30, 11, 12.30, 14 (удл.), 16.20, 17.50, 19.20 (удл.), 21.40. На удлиненном сеансе — **«Во имя мира на земле».** (Визит Л. И. Брежнева в США).

«СПУТНИК» — новый цветной широкоэкранный художественный фильм **«Приваловские миллионы».** Сеансы: 10, 13.30, 17, 20.30.

«ОКТЯБРЬ» — новый цветной широкоэкранный художественный фильм **«Берега».** Сеансы: 13, 15, 17, 19, 21 (удл.).

ДВОРЕЦ КУЛЬТУРЫ ЖЕЛЕЗНОДОРОЖНИКОВ — широкоэкранный художественный фильм **«Геркус Мантас»** (две серии). Сеансы: 15, 18, 21 час.

Смотрите, слушайте

3 НОЯБРЯ

ТЕЛЕВИДЕНИЕ

9.05—Гимнастика для всех. 9.20—Новости. 9.30 — Для детей. «Загадки и отгадки». 10.00 —«Напевы русской стороны». 10.45 — «Юлька, Васька и другие». Премьера телевизионного документального фильма. 11.15 —Для вас, родители. 11.45 — «Три встречи». Концерт коллективов художественной самодеятельности. 12.30 — Актуальные проблемы науки и культуры. «Природа и человек». 13.00 — «...И мужество как знамя пронесли». Поэтическая композиция. 13.15 — Киноленты прошлых лет. «Овод». Художественный фильм (Госкинпром, Грузия. 1928 г.) 14.45 — «Поиск». 15.15—«Музыка сегодня». 16.00 —«Здоровье». 16.30 — «Сказание про Игорев поход». Мультфильм. 17.00—«В мире животных». 18.00 — Новости. 18.10— «Вам отвечает министр угольной промышленности Б. Ф. Братченко». 18.40 — Поэт народная артистка РСФСР В. Левко. 19.50 — «Как закалялась сталь». Премьера телевизионного художественного фильма. 1 серия. 21.00 — «Время». 21.30 —«Телевизионный театр миниатюр». «Тринадцать стульев». 22.50 — Чемпионат СССР по водному поло. 23.20—Новости.

РАДИО

ПЕРЕДАЧИ ИЗ ВОЛОГДЫ

6.30—7.00 — Обзор газеты «Красный Север». Передача из цикла «На стройках области». Обозрение «Вологодский комсомолец» — своим читателям». 7.20—7.30—Интервью «Последних известий». 7.30 — 7.40 — Спортивное обозрение. 18.30 — 19.00—Радиоальманах «Искусство».

ВНИМАНИЮ НАСЕЛЕНИЯ
города Вологды и области!
РЕМСТРОЙУЧАСТОК БЫТОВОГО ОБСЛУЖИВАНИЯ Г. ВОЛОГДЫ
ПРИНИМАЕТ ЗАЯВКИ
на ремонт квартир, ремонт и изготовление мебели;
ПРОИЗВОДИТ
установку водяного отопления
в частных домах
и разделку дров.

Обращаться: г. Вологда, ул. Маяковского, 26. Телефон: 2-17-33.

ВНИМАНИЮ ВРАЧЕЙ!

Вновь поступил в аптеки города и области

ВИТАМИН «Е» препарат растительного происхождения, получаемый из масел кукурузного, арахисового, соевого, облепихового и масла пшеничных зародышей.

Витамин «Е» применяется при мышечных дистрофиях, дерматомиозитах, амиотрофическом боковом склерозе, церебральной и периферической сосудистой недостаточности, угрозе прерывания беременности.

Форма выпуска — масляный раствор во флаконах и капсулах.

Отдел информации аптечного управления.

Череповецкий ордена Ленина металлургический завод
В НОВЫЙ ЦЕХ ЭМАЛИРОВАННОЙ ПОСУДЫ
ПРИГЛАШАЕТ НА РАБОТУ
ЮНОШЕЙ И ДЕВУШЕК—

слесарей, наладчиков прессового оборудования, станочников на полуавтоматах, отжигальщиков, электрогазосварщиков контактной и шовной сварки, термистов, правщиков механической правки, токарей-расточников, сверловщиков, шлифовщиков, слесарей-инструментальщиков, опиловщиков посуды, упаковщиков, слесарей по механооборудованию, электрослесарей.

МОЛОДЕЖЬ, НЕ ИМЕЮЩАЯ СПЕЦИАЛЬНОСТИ,
МОЖЕТ ПРИОБРЕСТИ ЕЕ
ПУТЕМ ПРОИЗВОДСТВЕННОГО ОБУЧЕНИЯ.

ТРЕБУЮТСЯ подсобные рабочие.

Одиноким предоставляется благоустроенное общежитие.

Обращаться: г. Череповец, Западный проезд, 4. Телефон: 2-54-55.

Вологодский трест столовых
ПРИГЛАШАЕТ НА РАБОТУ

техника-строителя, поваров, буфетчиц, кассиров-контролеров, бухгалтеров, калькуляторов, кладовщиков, кухонных, посудниц, уборщиц;

ПРОВОДИТ ДОПОЛНИТЕЛЬНЫЙ НАБОР УЧЕНИКОВ ПО СПЕЦИАЛЬНОСТЯМ: повар, пирожник, официант, буфетчик, калькулятор, кассир-контролер.

Срок обучения от 3 месяцев до года.

Принятым выплачиваются ученические от 40 до 54 рублей в месяц.

Одиноким предоставляется общежитие.

Обращаться: ул. Ленина, 3 (вход со двора), или в бюро по трудоустройству — ул. Добролюбова, 2.

РАЙПРОФСОЖУ
Вологодского отделения Северной жел. дор.
СРОЧНО ТРЕБУЕТСЯ
КИНОМЕХАНИК
на постоянную работу
в вагон-клубе.

Обращаться: г. Вологда, ул. Мира, 39, райпрофсож.

Орсу Вологодского отделения Северной жел. дор. на постоянную работу
ТРЕБУЮТСЯ:
продавцы продовольственных товаров, кассиры в магазины, повара, кухонные рабочие, буфетчицы в столовые, пекари, мастера по пошиву верхней мужской и женской одежды, грузчики и рабочие. ПРИГЛАШАЮТСЯ УЧЕНИКИ на индивидуальное обучение специальностям—**продавец, кассир, пекарь, портной.**

Обращаться в бюро по трудоустройству: ул. Добролюбова, 2.

Редактор
Н. М. ЦВЕТКОВ.

ПОЧТОВЫЙ ИНДЕКС: 160001

НАШ АДРЕС: **Вологда-1, ул. Челюскинцев, 3**

ТЕЛЕФОНЫ: зам. редактора — 2-31-41, зам. редактора — 2-32-51, ответственный секретарь — 2-31-35, секретариат — 2-53-21, отделы: партийной жизни — 2-55-70, пропаганды марксизма-ленинизма — 2-03-37, промышленности и транспорта — 2-05-13, строительства и лесной промышленности — 2-55-30, сельскохозяйственный — 2-04-85, советского строительства и быта — 2-01-72, культуры — 2-31-40, информации — 2-55-23, 2-31-42, писем трудящихся и работы с рабселькорами — 2-00-32, приемная писем — 2-00-33, бухгалтерия — 2-55-40, прием объявлений — 2-04-61.

ГЕ—04796 Индекс 50567. Объем 2 п. л. Тир. 94000. Зак. 6462.

Областная типография: г. Вологда, ул. Калинина, 3.