ПРОЛЕТАРИИ ВСЕХ СТРАН, СОЕДИНЯЙТЕСЬ!

СЕВЕРНЫЙ СЕЛЯНИН

ВОСКРЕСЕНЬЕ, 23 АПРЕЛЯ 1972 г. № 96 (16429)

Цена 2 коп.

Газета выходит с 1 мая 1917 года

ОРГАН ВОЛОГОДСКОГО ОБЛАСТНОГО КОМИТЕТА КПСС И ОБЛАСТНОГО СОВЕТА ДЕПУТАТОВ ТРУДЯЩИХСЯ

Трудящиеся Советского Союза! Залог успешного осуществления главной задачи пятилетки — значительного повышения благосостояния народа на основе мощного под'ема социалистической экономики — в нашем самоотверженном труде!

Все силы на выполнение намеченных XXIV с'ездом партии планов хозяйственного и культурного строительства!

(Из Призывов ЦК КПСС к 1 Мая).

АВТОРИТЕТ ПАРТОРГАНИЗАЦИИ

С пленума Череповецкого горкома КПСС

В решениях XXIV с'езда КПСС подчеркнуто, что мастерство партийного, советского, хозяйственного аппарата, перед народным хозяйством страны, требует дальнейшего повышения уровня работы партийных организаций. Именно они цементируют производственные коллективы, организуют их на борьбу за выполнение планов и социалистических обязательств.

Первые итоги работы в текущем году показывают, что многие коллективы Череповца успешно решают намеченные задачи. В целом по году объем промышленной продукции увеличился на 7 процентов по сравнению с первым кварталом 1971 года, производительность труда возросла на 7 процентов, сверх плана реализовано продукции на 5,5 миллиона рублей, объем строительно-монтажных работ перевыполнен на 2 миллиона рублей.

В производственных коллективах широко развернулось социалистическое соревнование за досрочное выполнение пятилетнего плана. Девять тысяч рабочих и инженерно-технических работников Череповца разработали личные творческие планы и обязались выполнить пятилетку досрочно.

Успехи, достигнутые в экономике, свидетельствуют о той работе партийных организаций, которую они ведут по мобилизации людей на выполнение пятилетки. Ведь авторитет их прямо зависит от того, как они влияют на работу предприятий, учреждений, каких результатов они достигли в хозяйственной деятельности.

На пятом пленуме областного комитета партии положительно был отмечен опыт работы парторганизации Череповецкого металлургического завода. Партком, цеховые организации и партгруппы вместо нарядов дают творческую инициативу рабочих, инженеров и техников на постоянное техническое совершенствование производства. При участии парторганизаций разработан перспективный план технического прогресса, выполнение которого находится также под партийным контролем.

Партийный комитет завода поддерживает полезные почины, родившиеся на производстве, регулярно заслушивает отчеты хозяйственных руководителей, помогает парторганизациям по наиболее актуальным вопросам деятельности и настойчиво добивается выполнения принятых решений.

Все это способствует стабильной и эффективной хозяйственной деятельности металлургов. В первом квартале они произвели дополнительно к плану 33 тысячи тонн чугуна, 29,8 тысячи тонн стали, 12,3 тысячи тонн проката.

Однако не везде дело поставлено так. Не выполнили квартальный план по реализации продукции механический завод треста «Череповецмаштрест», завод железобетонных конструкций, фабрика обуви, завод железобетонных конструкций треста «Госсгражданстрой». Не только хозяйственные руководители, но и партийные организации повинны в этом, так как примирились с неритмичной работой, терпят недостатки в работе, не принимают меры по повышению ответственности хозяйственников за выполнение планов.

Например, механический завод в 1971 году уверенно выполнил план по основным технико-экономическим показателям. Но здесь время не позаботились, чтобы создать благоприятные условия для работы и в дальнейшем. И это привело к тому, что ныне завод оказался в прорыве.

Эти же предприятия не выполнили задания по росту производительности труда. В числе их оказались и судоремонтно-строительный завод и фабрика бельевого трикотажа.

На некоторых предприятиях имеются факты, когда производится продукция низкого качества, имеются большие потери от брака. Например, в марте на фабрике обуви было забраковано 5 тысяч пар сапог.

Все еще не изжиты недостатки в капитальном строительстве. В прошлом году были сорваны сроки ввода ряда промышленных объектов, не выполнены планы строительно-монтажных работ на об'ектах сельского хозяйства, химии, легкой и пищевой промышленности. Нынче не выполняются планы на ряде крупных об'ектов.

Обо всем этом состоялся откровенный, заинтересованный разговор на пленуме Череповецкого горкома КПСС, обсудившем вопрос «О повышении роли партийных организаций в выполнении решений XXIV с'езда КПСС».

Выступивший с докладом первый секретарь горкома КПСС Ю. А. Комаков и принявшие участие в обсуждении доклада секретари парткомов завода и стройки Н. Д. Бобров и Н. Н. Румянцев, старший вальцовщик В. И. Муравьев и другие анализируют работу партийных организаций города по выполнению решений XXIV с'езда КПСС, вели разговор о том, что требуется для дальнейшего подъема организационно-партийной и массово-политической работы, чтобы вся их деятельность была направлена на успешное выполнение заданий девятой пятилетки, социалистических обязательств, принятых в честь 50-летия образования СССР, на подъятие ответственности за судьбу обязательств каждого коммуниста.

В работе пленума принял участие второй секретарь обкома КПСС А. Г. Корнилов.

Ю. ДУДОРОВ.

ОРГАНИЗОВАННО ЗАВЕРШИТЬ УЧЕБНЫЙ ГОД

В теоретическом семинаре совхоза «Красная звезда» Вологодского района проведено итоговое занятие. Тема его — «Рост производительности труда — решающий условие повышения эффективности общественного производства». Занятие в форме теоретической конференции проводил руководитель семинара, директор совхоза Николай Павлович Шитов.

Как и на предыдущих занятиях, на итоговой конференции присутствовали все тридцать шесть слушателей семинара — руководящие работники и специалисты совхозного производства. Занятие прошло активно. Слушатели показали глубокие знания экономики. Каждый готов был выступить, высказать свои соображения по обсуждаемой теме. Полученные за год учебы теоретические знания выступающие на конференции увязали с жизнью совхоза, подкрепляли выводами из анализа экономики своего хозяйства. Не случайно слушатели внесли много конкретных предложений по вопросам дальнейшего улучшения использования основных производственных фондов, организации производства и труда, материального и морального стимулирования работников.

Присутствовавший на занятии первый секретарь Вологодского райкома КПСС В. И. Верёвкин поздравил руководителя и слушателей с успешным окончанием занятий, посоветовал, как лучше организовать учебу в новом учебном году.

Итоговые занятия только что начались, а Владимир Иванович Верёвкин был уже на трех из них. Его примеру следуют члены бюро, работники аппарата райкома КПСС, партийный актив района. Присутствовать на лекциях и занятиях, лично участвовать в политической работе,— стало добрей традицией секретарей, всех работников Вологодского райкома КПСС.

Организованно прошли первые итоговые занятия в политшколах и семинарах Вологды, Череповца, Сокольского, Грязовецкого, Кадуйского, Кирилловского, Тотемского, Череповецкого, Шекснинского и других районов.

Подготовка и проведение итоговых занятий должно проходить в соответствии с методическими советами, разработанными и доведенными до мест Домом политического просвещения обкома КПСС и кабинетами политического просвещения горкомов и райкомов партии. Как правило, занятия проводятся в сроки, определенные партийными комитетами. Обычно на них присутствуют партийные активисты, которые должны помочь пропагандистам в подготовке и проведении занятий, последующем обсуждении на собраниях итогов и перспектив партийной учебы.

Основная цель итоговых занятий — закрепление изученного за год материала, более глубокое осваивание теоретических положений в тесной связи с жизнью, с практикой коммунистического строительства. Повсеместно должны широко использоваться произведения В. И. Ленина, постановления и документы с'ездов партии, Пленумов ЦК КПСС, местных партгрупп. Необходимо внимательно проанализировать — как изучены решения и материалы XXIV с'езда КПСС, разработанные им важнейшие проблемы теории и практики коммунистического строительства. Используя подготовку к итоговым занятиям, следует помочь слушателям еще и еще раз взучить, глубже понять содержание постановления ЦК КПСС «О подготовке к 50-летию образования Союза Советских Социалистических Республик» и речи Генерального секретаря ЦК КПСС Л. И. Брежнева на XV с'езде профсоюзов СССР.

Вместе с тем необходимо учитывать, что итоговые занятия — способ проверки того, как коммунисты выполняют одну из важнейших уставных обязанностей, как они овладевают марксистско-ленинском теорией. Особое внимание следует обратить на подготовку к итоговым занятиям молодых коммунистов, комсомольцев и, если требуется, провести для них дополнительные консультации или собеседования.

Подведение итогов политической учебы коммунистов, комсомольцев, беспартийных активистов должно проходить в обстановке высокой требовательности и деловитости. Заботясь об организованном завершении учебного года, партийные комитеты, пропагандисты призваны вместе со слушателями четко определить перспективу дальнейшей учебы. Как и в прошлые годы, целесообразно глубоко и всесторонне рассмотреть результаты учебы на партийных собраниях, пленумах в бюро партийных комитетов, на семинарах пропагандистов. В процессе этой работы следует обобщить все новое, что появилось в пропаганде революционной теории, решений и материалов XXIV с'езда КПСС, вскрыть недостатки, определить конкретные меры по дальнейшему совершенствованию марксистско-ленинского образования коммунистов и беспартийного актива.

В соответствии с постановлением ЦК КПСС партийным комитетам в 1972—1973 учебном году предстоит еще шире развернуть экономическую подготовку кадров. В связи с этим особое внимание при обсуждении итогов текущего учебного года следует уделить результатам изучения вопросов экономической теории и политики КПСС в системе партийного образования и комсомольского политического просвещения, в массовых формах пропаганды. Очень важно закрепить все лучшее, что достигнуто в пропаганде экономических знаний.

Успешное завершение учебного года является важной вехой в дальнейшем развитии партийного образования, пропаганде марксизма-ленинизма, политики КПСС. Уже сейчас необходимо самым серьезным образом заботиться о подготовке и переподготовке пропагандистских кадров на летних курсах в Доме политического просвещения обкома КПСС и на семинарах, проводимых горкомами, райкомами партии.

Все это, несомненно, поможет партийным организациям повышать эффективность марксистско-ленинского образования трудящихся, успешнее развивать их политическую и трудовую активность.

Мартовскую — достойную встречу

Прочные деловые связи установились у рабочих вологодского завода «Ремсельмаш» с трудящимися поля. В эти дни, накануне сева, ремсельмашевцы стараются быстро и с высоким качеством ремонта выполнить все заказы. Только в марте они отремонтировали 400 тракторных двигателей для колхозов и совхозов области при задании 350. Успешно идут ремонтные работы и в апреле.

НА СНИМКЕ вы видите руководителя бригады коммунистического труда слесарей по ремонту топливной аппаратуры Г. Быкова и члена бригады А. Соловьева. В предмайском социалистическом соревновании эта бригада ежедневно добивается высокой производительности труда и сдает продукцию с первого предъявления.

Фото А. ЖИДКОВА.

ГРУЗЫ СВЕРХ ПЛАНА

Работники Вологодского отделения Северной железной дороги, соревнуясь за достойную встречу Первого мая, добиваются новых трудовых успехов. План первого квартала по отправлению всех грузов выполнен 22 марта. Сверх задания отправлено 175 тысяч тонн народнохозяйственных грузов.

Шести предприятиям, в том числе Вологодскому отделению, станции Вологда-I, локомотивному депо Вологда, присуждены переходящие Красное знамена Северной железной дороги.

Т. ЧУРКИНА,
старший инженер.

ЗАПАНЬ НА СУДЕ

Рабочие Брянецкого рейда первыми в Череповецкой сплавной конторе поставили запань на реке Суде. Они примет ныне свыше 600 тысяч кубометров древесины. На рейде будут работать два сплоточных агрегата и впервые новая машина, с помощью которой древесина стает подаваться в главный коридор сортировочной сетки. Это позволит полностью механизироватьручной труд на главных воротах сортировочной сетки. Машина создана в Ленинграде Центральным научно-исследовательским институтом леса и сплава.

На установке запани особенно отличилась бригада рабочих А. В. Глазунова. Передовики предмайского соревнования задание по установке запани выполнили за одни сутки вместо положенных трех суток. Это позволило рабочим Кадуйского и Бабаевского леспромхозов досрочно начать срывку и пропуск древесины по молевым рекам. Например, несмотря на низкий горизонт воды по реке Казаре уже пропущено более 20 тысяч кубометров леса, из них около семи тысяч кубометров поступило на Кривецкий рейд.

ВЕСНА—НАЧАЛО УРОЖАЯ

РЕЗЕРВЫ КАРТОФЕЛЬНОГО ПОЛЯ

Уже ряд лет воздельванием овощей и картофеля в нашем хозяйстве занимаются механизированные звенья. В бригаде Семенкою картофель выращивает звено Александра Ивановича Ковешова, в бригаде Чашникова — звено Николая Ивановича Осокина, во втором отделении — звено Валентина Христофоровича Смирнова.

В 1971 году лучших по совхозу результатов достигло звено Н. И. Осокина. Оно получило по 285 центнеров клубней с гектара. Средняя урожайность на звене составила 220 центнеров, а валовой сбор—6200 тонн. Себестоимость тонны клубней—4,51 рубля.

Важное место в получении высоких урожаев картофеля занимает удобрение полей. В качестве органического удобрения используем торфо-минеральные и торфо-навозные компосты из расчета 30—40 тонн на гектар, минеральные удобрения—в соответствии с картограммами, в среднем по 7—10 центнеров. Калийные вносим в основном осенью, азотные и фосфорные удобрения—во время междурядных обработок.

Во время первого рыхления вносится азотное удобрение в пределах 1—1,5 центнера на гектар. Со второй междурядной обработкой одновременно вносим в почву нитрофоску. С первым боронованием картофель вносится двойной суперфосфат по 1—1,5 центнера на гектар.

Долгое время в совхозе не хватало механизировать осенью и весенюю переборку картофеля. В 1971 году, работая в совхозе имени Дзержинского Ярославской области, мы ознакомились с механизированной переборкой картофеля. Эта машина позволяет высвободить много работих рук, снизить затраты на эти работы. Прошлой осенью мы постоянно сортировальный пункт. Теперь имеем возможность сортировать клубни перед закладкой. Этот прием очень важен, ибо чем ровнее окажутся клубни, тем меньше потерь и равномернее их заделка.

В течение всей вегетации очень важно поддерживать посевы картофеля в чистом виде. С этой целью наши механизаторы через 8—10 дней после посадки проводят первое сплошное боронование сцепкой легких борон. Второе боронование проводят по всходам одновременно с рыхлением, применяем борону-мотыгу КОП-2,8. Первая междурядная обработка — это мелкое рыхление с одновременным внесением азотного удобрения — селитры. Всего проводим шесть обработок: два боронования, два рыхления и два окучивания. В результате этих агротехнических мероприятий площади, занятые под картофелем, чисты от сорняков.

Для защиты посевов картофеля от поражения фитофтор проводим четырехкратное опрыскивание посевов раствором медного купороса в цинкобом. Кроме того, наши механизаторы установили на картофелесеялках бочки с раствором этого медного купороса, который вносится одновременно с посадкой клубней.

В текущем году, как и в прошлом, мы опять будем занято 280 гектаров.

О. ПОТЕХИН,
инженер ордена Ленина совхоза «Красная звезда» Вологодского района.

ПЕРЕД СТАРТОМ

В нашем совхозе состоялось совещание механизаторов, в их у нас около 70.

Разговор шел о том, как провести весенний сев в лучшие сроки, на высоком агротехническом уровне, чтобы получить каждого гектара по 20 и больше центнеров зерна. А условия для этого есть. Только одних органических удобрений вывезено на поля 32500 тонн, для ин 1—10 тонн на гектар площади. Это два тонны больше, чем было внесено в прошлом году.

Техника поставлена на линейку готовности.

Таким образом, успех посевной будет зависеть от нас, механизаторов, от нашего отношения к своему делу. Мы решили работу гусеничных тракторов организовать в две смены, а колесных — весь световой день.

Согласно рабочему плану сев зерновых и льна на площади 1588 гектаров проведем за 10—11 календарных дней.

Сейчас в хозяйстве ведется подкормка озимой ржи, клеверов.

Н. СЕРЖАНТОВ,
механизатор совхоза «Андога» Кадуйского района.

ТРУДОВАЯ ПОСТУПЬ ПЯТИЛЕТКИ

ИТОГИ ВЫПОЛНЕНИЯ ГОСУДАРСТВЕННОГО ПЛАНА ПРОМЫШЛЕННОСТИ СССР В ПЕРВОМ КВАРТАЛЕ 1972 ГОДА

Работники промышленности, развернув социалистическое соревнование за достойную встречу 50-летия образования СССР и успешно выполнение плана второго года девятой пятилетки, перевыполнили план первого квартала 1972 года по реализации промышленной продукции и производству большинства важнейших видов изделий, говорится в сообщении Центрального статистического управления при Совете Министров СССР.

По сравнению с первым кварталом прошлого года объем промышленного производства увеличился на 7 процентов. Производительность труда в промышленности по сравнению с тем же периодом минувшего года возросла на 5,5 процента.

Отдельные отрасли промышленности увеличили выпуск продукции по сравнению с первым кварталом 1971 года: электроэнергетика — на 11 процентов, топливная промышленность — на 6 процентов, черная и цветная металлургия — на 6 процентов, химическая и нефтехимическая промышленность — на 9 процентов, машиностроение и металлообработка—на 11 процентов, лесная, деревообрабатывающая и целлюлозно-бумажная промышленность — на 5 процентов, промышленность строительных материалов — на 5 процентов, легкая промышленность — на 4 процента, пищевая промышленность — на 3 процента. Производство товаров культурно-бытового назначения и хозяйственного обихода увеличилось на 10 процентов.

Квартальный план перевыполнен всеми общесоюзными и союзно-республиканскими промышленными министерствами и всеми союзными республиками.

В целом по стране в первом квартале 1972 года произведено: электроэнергии — 2,29 миллиардов киловатт-часов, нефти — 95,6 миллиона тонн, газа — 57,3 миллиарда кубических метров, угля — 166 миллионов тонн, чугуна—22,8 миллиона тонн, стали — 31,1 миллиона тонн, проката — 24,9 миллиона тонн, стальных труб — 522 миллиона метров, железной руды — 50,7 миллиона тонн, минеральных удобрений (в условных единицах) — 16 миллионов тонн, серной кислоты — 3,412 тысячи тонн, пластических масс и синтетических смол — 497 тысяч тонн, химических волокон — 184 тысячи тонн, приборов, средств автоматизации и запасных частей к ним — на 703 миллиона рублей, средств вычислительной техники—на 248 миллионов рублей, автомобилей — 321 тысяча штук, тракторов — 118 тысяч штук, сельскохозяйственных машин — на 619 миллионов рублей, целлюлозы—1412 тысяч тонн, бумаги — 1146 тысяч тонн, цемента — 25,2 миллиона тонн, тканей: хлопчатобумажных — 1626 миллионов квадратных метров, шерстяных — 174 миллиона квадратных метров, льняных — 196 миллионов квадратных метров, шелковых — 313 миллионов квадратных метров, швейных изделий — на 4,4 миллиарда рублей, бельевого трикотажа — 241 миллиона штук, верхнего трикотажа — 111 миллионов штук, кожаной обуви — 168 миллионов пар, мяса (из сырья государственных ресурсов) — 2008 тысяч тонн, пищевой рыбной продукции — на 438 миллионов рублей, животного масла (из сырья государственных ресурсов) — 552 тысячи тонн, синтетических моющих средств — 134 тысячи тонн, часов — 11 миллионов штук, фарфоро-фаянсовой посуды — 183 миллиона штук, радиоприемников и радиол — 2146 тысяч штук, телевизоров — 1420 тысяч штук, холодильников — 1227 тысяч штук, стиральных машин — 820 тысяч штук, мотоциклов и мотороллеров — 224 тысячи штук, велосипедов и мотовелосипедов — 1,171 тысячи штук, мебели — на 805 миллионов рублей.

По сравнению с первым кварталом прошлого года произведено больше электроэнергии — на 20 миллиардов киловатт-часов, нефти — на 5,6 миллиона тонн, газа — на 5,5 миллиарда кубических метров, угля — на 4,2 миллиона тонн, чугуна — на 1,1 миллиона тонн, стали — на 1,5 миллиона тонн, проката черных металлов — на 1,1 миллиона тонн, стальных труб — на 22 миллиона метров, минеральных удобрений — на 1,4 миллиона тонн, серной кислоты — на 328 тысяч тонн, пластических масс и синтетических смол — на 29 тысяч тонн, химических волокон — на 16 тысяч тонн, металлорежущих станков — на 25 миллионов рублей, кузнечно-прессовых машин — на 4,6 миллиона рублей, приборов, средств автоматизации и запасных частей к ним — на 81 миллион рублей, средств вычислительной техники — на 60 миллионов рублей, грузовых автомобилей и автобусов — на 74 тысячи штук, легковых автомобилей—на 32 тысячи штук, запасных частей к автомобилям — на 32 миллиона рублей, сельскохозяйственных машин — на 1,1 миллиона рублей, запасных частей к сельскохозяйственным машинам — на 5,1 миллиона рублей, цемента — на один миллион тонн. Возросло производство цветных и редких металлов, продуктов нефтехимии, нефтепереработки и многих других видов продукции.

Производство товаров народного потребления по сравнению с тем же периодом прошлого года увеличилось по всем видам — на 9 миллиона квадратных метров, шелковых изделий — на 137 миллионов рублей, бельевого и верхнего трикотажа — на 7,7 миллиона штук, мяса—на 159 тысяч тонн, животного масла — на 23 тысячи тонн, консервов — на 47 миллионов банок, синтетических моющих средств — на 9 тысяч тонн, фарфоро-фаянсовой посуды — на 24 миллиона штук, холодильников — на 190 тысяч штук, мебели — на 65 миллионов рублей.

В сообщении ЦСУ СССР отмечается, что при выполнении плана промышленностью в целом еще неполностью используются резервы для дальнейшего увеличения производства и повышения его эффективности, часть предприятий не выполнила установленных заданий. Недовыполнены планы по производству минеральных удобрений, серной кислоты, грузовых вагонов, хлопчатобумажных и шерстяных тканей, бельевого и верхнего трикотажа, кожаной обуви, холодильников и некоторых других видов продукции.

Научно-исследовательские институты, конструкторские организации и промышленные предприятия проводили научные исследования, проектно-конструкторские и технологические разработки по улучшению приборостроения, развитию науки и техники.

В первом квартале 1972 года начато освоение производства ряда новых видов промышленных изделий в станкостроении, приборостроении, электронной промышленности, сельскохозяйственном машиностроении, автомобилестроении, транспортном машиностроении, химии и нефтехимии и других отраслях. Внедрялись более совершенные технологические процессы и осуществлялась дальнейшая механизация и автоматизация производства. Однако планы научно-исследовательских работ и внедрения достижений науки и техники рядом министерств и ведомств выполнены недостаточно.

Улучшились технико-экономические показатели работы промышленности. Выполнен план прибыли.

(ТАСС).

В ДЕНЬ РОЖДЕНИЯ ЛЕНИНА

С самого утра у памятника В. И. Ленину на центральной площади Вологды резво пионерское знамя, стоял почетный караул...

У памятника вождю народов, в славный день его рождения, звучали слова пионерской клятвы. Пионерская семья принимала новых членов—юных ленинцев.

...На площадь Революции вышла вся средней школы № 20. Начинается торжественная линейка, посвященная 100-летию В. И. Ленина, на которой принимают в пионеры октябрят двадцатой школы и октябрят подшефной Вологодской средней школы.

Председатель совета дружины Таня Грузова отдает рапорт старшей пионервожатой Л. А. Гончаровой.

Таня Калачевой, ученица 3-б класса, одной из лучших октябрят двадцатой школы, выпала честь давать торжественное обещание здесь, на площади... Оставшие октябрята давали в школе. И вот уже старшие товарищи—пионеры и комсомольцы повязали новым юным ленинцам галстуки. Их тепло приветствует ветеран пионерского движения Н. Д. Лаврова...

Лучшие пионеры младших классов возлагают цветы в подножию памятника. Их уже много здесь, их принесли пионеры из разных школ и воспитанники детских садов.

Немало октябрят школ Вологды стало сегодня пионерами, юными ленинцами. Этот день навсегда останется у них в памяти их принимали в пионеры в канун славного юбилея пионерии, в день рождения В. И. Ленина.

А. АЛЕКСАНДРОВА.

ЕЩЕ РАЗ О СТИЛЕ

Несколько месяцев минуло с тех пор, как в районе КПСС состоялась научно-практическая конференция по вопросам повышения эффективности партийной работы, а разговор тот по-прежнему свеж в памяти. По всему чувствовалось тогда, что проблема эта очень волнует секретарей парторганизаций.

В самом деле. Партийная работа сложна и многогранна. Нам до всего есть дело, мы в ответе за все и в первую очередь за успешное выполнение государственных и их планов и социалистических обязательств. Именно, прежде всего, на это направляют свои усилия партийные организации района. А результаты—отдача разная. В чем причина? Безусловно, в формах и методах работы. Изучая деятельность парткомов, партбюро, приходишь к выводу, что пока у нас существует два стиля: непосредственное вмешательство в руководство хозяйственными делами и решение производственных проблем через совершенствование организаторской и идеологической работы в массах. Жизнь убедительно доказывает, что второй путь, хотя и сложный, но наиболее верный, партийный. Нельзя забывать, что партийный комитет — орган политический, в центре его деятельности должен находиться человек. Нужно подготовить его к решению задач, стоящих перед коллективом, и тогда наверняка придет хороший результат. Как правило, хозяйственные успехи, по подкрепленные политической работой с массами, бывают временными, неустойчивыми. И наоборот. Взять совхоз «Максимский». За последнее время это хозяйство передовится в пример. В первом квартале здесь получено на это двенадцать килограммов молока от коровы больше, чем за тот же период прошлого года. Значительно перевыполнены квартальные задания по производству и продаже государству молока и мяса. В этих успехах несомненна заслуга партийной организации, сосредоточившей свои усилия на организаторской и воспитательной работе в коллективе. Здесь все доярки, механизаторы, специалисты имеют индивидуальные социалистические обязательства, о результатах соревнования еженедельно сообщается по местному радио. В красных уголках фермы оформлены стенды «День нашей фермы». В хозяйстве действует бюро экономического анализа, которое постоянно анализирует материальные затраты на производство продукции. Успешно внедряется достижения науки и передовой опыт.

Много полезного нашли в своей деятельности и партийные организации совхозов «Делегат», «Петровский», молокомбината и другие.

И все же некоторые партийные комитеты, в частности совхозов «Комсомольский», «Ударник», «Иванов», «Комсомолец» и других, иногда занимаются не свойственными партийным комитетам руководителей. Почему иные секретари допускают смешение функций? Да потому, что решать вопросы экономическими методами легче, нежели через свои испытанные рычаги: Советы, профсоюз, комсомол. Разумеется, полезно найти наиболее эффективный стиль в партийной работе. И здесь прежде всего пример партийным организациям обязан показывать райком партии. К тому мы и стремимся. Но секрет, что важнейшее условие совнешнего стиля партийной работы — научный подход, выбор главных направлений, основных звеньев деятельности парторганизации. Для нас эти направления вытекают из особенностей района. Наш район пригородный. Город Череповец в девятой пятилетке получит дальнейшее развитие. Вступят в строй новые объекты черной металлургии, химии, вырастет население. А значит, наш прямой долг—увеличивать производство сельскохозяйственной продукции. За годы девятой пятилетки район должен обеспечить рост производства и заготовок молока на тридцать два процента, мяса —на тридцать семь процентов, яиц—в 1,4 раза, картофеля и овощей—в полтора раза. Воплощение этой программы немыслимо без повышения уровня организаторской и политической работы, совершенствования форм и методов партийного руководства хозяйством. Мы определили пути достижения цели. Это прежде всего улучшение культуры земледелия, комплексная механизация животноводческих ферм, укрепление кормовой базы, совершенствование племенной работы, внедрение в сельскохозяйственное производство передовых достижений науки и техники. Особое значение при

Перспективное планирование внедрено сейчас почти во всех первичных организациях, во многих цеховых. Причем мы обращаем внимание секретарей на то, что план — это не просто перечень мероприятий по месяцам, а программа действия на год, решение комплекса проблем, стоящих перед данной партийной организацией. Хорошие перспективные планы составили партийные организации совхозов «Делегат», «Коммунист», «Шухободский», сплавконторы. В них находит отражение не только повестки партийных собраний и заседаний парткомов, но и раскрывается внутреннее содержание организационно-партийной и массово-политической работы.

Не секрет, что успех партийной работы, научный подход к анализу явлений в немалой степени зависит от хорошо налаженной информации снизу вверх и сверху вниз.

обретает работа с кадрами животноводов. Рост масштабов производства, его интенсификация, научный подход в решении всех задач требуют высокой квалификации кадров, в особенности среднего звена, которые у нас еще имеют, как правило, низкий уровень подготовки.

Но важно не только видеть перед собой цель, но и уметь практически организовать дело. В. И. Ленин указывал, что практичность, деловитость являются важнейшими чертами организационной работы.

Деловитость в условиях нашего района обретает в настоящее время конкретный характер в улучшении системы планирования. Ведь планировать — значит предвидеть. От того, насколько обоснованно и точно выбран план действия, в решающей степени зависит конечный результат работы любого коллектива, всей районной партийной организации. У нас вошло в систему перспективное планирование. Четко и конкретно определены повестки пленумов, заседаний бюро. При этом мы не перегружаем плана многообразием вопросов. Ежемесячно проводится лишь один заседание бюро, где, в основном, рассматривается один, как правило, перспективный вопрос. И это очень важно. Потому, что главное не в том, чтобы, к примеру, заслушать отчеты нескольких партийных организаций, а обсудить деятельность одной из них по какому-то вопросу и не в спешке, а глубоко, по-деловому. Чтобы принятое решение было ориентиром и для других парторганизаций.

С двадцать пятого по пятое число в районных организациях не проводится никаких совещаний. Это радывает себя. Последние дни месяца всегда напряженные, и отвлечение людей на заседания, семинары, совещания шло во вред делу. А в начале месяца руководители, секретари партийных организаций заняты подведением итогов, определением конкретных задач на наступающий месяц.

Информацию с мест получаем от секретарей парторганизаций, добиваемся, чтобы она была актуальной. Ну и, разумеется, много информации получают работники аппарата, бывая непосредственно в самих парторганизациях. У нас стало правилом: каждый работник аппарата обязан два раза в месяц присутствовать на партийных собраниях, и не только на общих, но и на отделенческих, бригадных, и не менее двух раз в месяц выступить с лекциями или докладами. Иными словами, стремимся хорошо знать положение на местах по мере, а конкретно в каждой бригаде, в каждом отделении. А то как порой случается. Передают из парткома в райком: столько-то в среднем по хозяйству проведено политинформаций, бесед агитаторов. Когда стали анализировать эти цифры, то выяснилось, например, что за среднюю в среднем по районной цифрой — 1482 лекции, прочитанных в первом квартале минувшего года, имелись населенные пункты, где многие месяцы не ступала нога лектора. Разумеется, райком вскоре сделал для себя надлежащие выводы.

Большое значение имеет хорошо налаженная информация сверху вниз. Вот уже пятый год в районе проводится информационные совещания, пользующиеся популярностью у населения. Если в 1968 году прошло четыре таких конференции, то в минувшем—тридцать три, на которых присутствовало две тысячи четыреста человек.

Деловитость в партийной работе во многом определяется тем, как организованы проверка и контроль исполнения принимаемых решений. Мы решили повернуться к этой проблеме, как говорится, лицом. Потому что здесь было очень много недостатков, в конечном счете сдерживающих развитие экономики района. Начали с того, что в конце минувшего года решили специально обсудить данный вопрос на пленуме райкома КПСС. Выступавшие пришли к одному мнению, что проверка исполнения прежде всего зависит от кадров. Значит, надо повышать ответственность руководителей за слово, за принятое решение. Теперь в горуделе райкома КПСС ведется строгий учет всех принятых решений. На каждом заседании бюро ведем речь о выполнении ранее принятых решений. Не спешим снимать их с контроля. Так, в конце 1970 года мы рассматривали вопрос о работе парторганизации совхоза «Дмитриевский» с молодыми коммунистами и резервом партии. Партийная организация в этом деле допускает еще много недостатков. А потому решение пока остается в силе.

Надо сказать, что во всех инстанциях решений принимается немало и часто неполные, сравнительно неплохо готовим и проводим собрания и совещания — при этом, как правило, проявляется активность, но так как только решение принимается, инициатива снижается. А это ведет к потере ответственности. Снижается авторитет и действенность собраний и самих решений. Вот почему обратили особое внимание на вопросы контроля проверки и организации выполнения решений. В феврале—марте 1971 года районом партии глубоко изучил и проанализировал формы и методы партийной, советской, профсоюзной, комсомольской и хозяйственной работы в отстающих совхозах «Ивановский» и «Дмитриевский». Были составлены подробные и конкретные мероприятия по развитию хозяйств... Эти мероприятия рассмотрены и утверждены на бюро райкома партии. С целью проверки исполнения решений в ноябре 1971 года на бюро райкома партии заслушали отчеты руководителей хозяйств, руководителей районных организаций, приняли соответствующие дополнительные меры. После этого ряд проблем в совхозах стал решаться лучше. Оба хозяйства прибыльные, несколько окрепла экономика, люди стали верить в перспективу. Вместе с тем замечаем, что наши меры пока что действуют слабо. Возможности в резерве используются далеко не сполна. И вот снова решили проверить на месте, как выполняются мероприятия по развитию экономики отстающих хозяйств. Материалы проверки будут обобщены. И главное, предъявим высокие требования к тем руководителям, которые не выполнили поручения, допускают недостатки в работе.

Райком партии стремится повышать требовательность к руководящим кадрам за выполнение принимаемых решений, заслушивает их отчеты на бюро. Скажем, много раз в прошлом году мы говорили и на пленумах, и на заседаниях бюро райкома партии, что план — закон для любого руководителя. Но директор совхоза «Ударник» Ф. В. Быков не делал для себя правильных выводов. Пришлось освободить его от работы.

Совершенствование стиля партийного руководства хозяйством помогает нам добиваться великих результатов в коренном вопросе, который встречу 50-летия образования СССР. План первого квартала по продаже молока государству выполнен на 126 процентов, мяса—на 159 процентов, по производству яиц — на 122 процента. Промышленные предприятия реализовали на 397 тысяч рублей продукции сверх задания.

Но мы эффективно видим, что впереди у нас много нерешенных проблем, в потому принимаем все меры для дальнейшего совершенствования стиля партийной работы.

А. ШЛЯПКИН,
первый секретарь Череповецкого райкома КПСС, делегат XXIV с'езда КПСС.

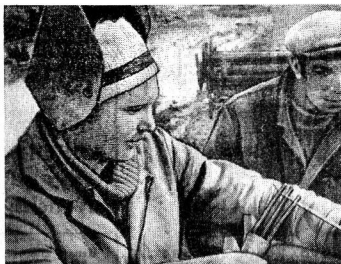

На Череповецком металлургическом заводе идет строительство цеха эмалированной посуды. Это новое специализированное предприятие должно вступить в строй в текущем году.

На пусковом объекте объявлена трудовая вахта к честь 50-летия образования СССР. Каждая бригада строителей и монтажников за смену выполняет нормы выработки от 125 до 200 процентов.

На снимках: 1. Один из участков строительства нового цеха. Лучший электросварщик из управления «Прокатстрой-2» Владимир Лукьянов с подсобником Владимиром Юрьевым. 2. Общий вид строительства нового цеха.

Фото Г. ЕФИМОВСКОГО.

НА ПУСКОВОМ ОБЪЕКТЕ

НОВАЯ ТОЧКА НА КАРТЕ

И БЫЛ ПОСЕЛОК ЗАЛОЖЕН...

Под мерный стук железнодорожных составов, груженных различными сортиментами, вели вековой спор остроконечные ели и тонкоствольные сосны. Пришли лесорубы с бензопилами, полетели рядами могучие деревья. Лишь некоторые остались стоять прямыми шеренгами, как солдаты на плацу. Геодезисты нанесли контуры будущего поселка. 22 апреля 1970 года строители забили здесь первую сваю...

На том месте первым появился дом, в который сразу же был открыт учебно-курсовой пункт. От него и пошла в глубь леса первая улица будущего поселка — улица Строителей.

Эти факты сейчас уже ушли в историю. Но о них в поселке напоминает многое: таблички на домах повествуют о том, чья бригада строила дом, фотографии на стендах рассказывают о делах этих людей. А в полукилометре от поселка растет, мужает огромный завод древесностружечных плит. Его монументальные корпуса чем-то напоминают памятник созидательному труду. Люди строили себе жилье и готовились работать на этом заводе.

Красивый щит при въезде гласит: «Поселок Таежный, ПМЧ-3 треста «Вологдалесстрой» основан 22 апреля 1970 года». То есть в тот день, когда наша страна отмечала 100-летие со дня рождения В. И. Ленина.

Прошло два года. Сейчас в поселке живет свыше тысячи жителей. Рядом с улицей Строителей появились новые: XXIV партс'езда, Ленина, Молодежная, Комсомольская.

Их никогда не перепутаешь. Аккуратные сборные домики из деревянных брусков и щитов по каждой улице покрашены в свой цвет. Вот, к примеру, на Комсомольскую —перед глазами длинный ряд зеленых домов, сверху на перекрестке—розовый ряд, дальше голубой, коричневый. А над ними — островерхие ели, бронзовые стволы сосен.

На краю поселка—клуб. Он тоже собран из щитов. В нем располагается штаб добровольной народной дружины, есть комнаты отдыха, большой киноэал с широким экраном. Рано, что этот клуб временный. Через некоторое время на его месте или рядом будет сооружено красивое кирпичное здание. И будет оно стоять уже не на краю, а в центре поселка.

Тогда в клубе был «День родительской радости». Заведующая Тамара Воробьева постаралась: и музыка, и выступления с импутственным словом, и кинофильм «После свадьбы». Регистрация новых жителей Таежного прошла в теплой, волнующей обстановке. Через неделю в том же клубе провожали на пенсию плотника-бетонщика В. И. Румянцева... В новом поселке появились свои традиции, которые обогащают жизнь его жителей.

Председатель постройкома С. Н. Страхова, бывший педагог, видит свой Таежный благоустроенным, современным поселком.

— Хотя возраст у Таежного невелик, — говорит она, заглядывая в проект,—его улицы выгодно отличаются от тех, что в соседнем рабочем поселке Бохтога. Они покрыты бетонными плитами, в домах действует канализация, центральное отопление, водопровод. Для самых маленьких жителей построен детский сад, заложено здание школы на 640 мест.

Растет, ширится поселок, которого еще нет на карте.

— А вот здесь,—показывает отметку в проекте С. Н. Страхова,—в начале центральной улицы Ленина будет воздвигнут 6-метровый пилон. На нем будут слова: «Поселок заложен 22 апреля 1970 года».

К. ИВАНОВ.

Грязовецкий район.

По стране Советов

ДВОРЕЦ ПРОФСОЮЗОВ В УЛЬЯНОВСКЕ

Ульяновск. На родине В. И. Ленина торжественно открыт Дворец профсоюзов.

Красивое здание современных архитектурных форм построено по проекту Центрального научно-исследовательского и проектного института типового и экспериментального проектирования зрелищных, спортивных и административных зданий и сооружений. Оно возведено в зоне Ленинского мемориального комплекса и является его составной частью.

В новом дворце — эрклетальный зал на 1100 мест, помещения для занятий кружков и студий, библиотека, большой спортивный зал.

В ОДНОМ АГРЕГАТЕ — ПОЛМИЛЛИОНА КИЛОВАТТ

Полмиллиона киловатт — такую мощность будет иметь паровая турбина, изготовленная которой началось на Харьковском заводе имени Кирова. Она предназначается для Троицкой ГРЭС в Оренбургской области.

По сравнению со своей предшественницей такой же мощности, работающей на Назаровской тепловой станции в Красноярском крае, новая машина имеет более совершенную конструкцию. На пуск ее потребуется гораздо меньше времени. Повышена и экономичность агрегата.

Харьков.

ИНСТРУМЕНТ СТАЛ ВДВОЕ ДОЛГОВЕЧНЕЕ

Серийное производство напильников из новой марки углеродистой стали начал Миасский завод. В содружестве с учеными Уральского политехнического института специалисты нашли состав металла для выпуска высококачественных изделий. Это — малолегированная углеродистая сталь, отвечающая самым высоким требованиям. Испытания дали отличные результаты: долговечность напильников возросла в два раза.

Миасс (Челябинская область).

ГЛУБИННЫЙ РУДНИК СИХОТЕ-АЛИНЯ

Пройдя 400 метров основного шахтного ствола на руднике Николаевском, сооружаемом на хребте Сихоте-Алинь, проходчики достигли половины проектной глубины новодобычи-гиганта. В сложнейших условиях, преодолевая скальный грунт, бригады проходчиков - скоростников В. Демченко и Ю. Березовского пробивают за месяц не менее 50 метров ствола. Они используют 32-тонный агрегат-полок, похожий внешне на лифт и оснащенный новым горным оборудованием.

Глубинный рудник Николаевский строится для разработки богатейших залежей полиметаллов. По расчетам специалистов, предприятие обеспечит бесперебойные поставки сырья дальневосточному горно-металлургическому комбинату. Новый рудник войдет в строй до конца пятилетки.

За годы Советской власти на дальневосточных месторождениях добыча сырья для выпуска рафинированного цинкового концентрата, серебра, висмута выросла более чем в 3,5 раза.

СЕЛЬСКАЯ «ЛЕЧЕБНИЦА» АВТОМАШИН

В Плавске введена в действие первая очередь авторемонтного завода областного объединения «Сельхозтехника». Для ремонта в производственном корпусе нового предприятия пущены технологические линии, на которых производится восстановление узлов машин — передних и задних мостов, коробок передач.

Мощности завода рассчитаны на ремонт двух тысяч колхозных и совхозных грузовых автомашин в год. Кроме того, в его цехах ежегодно будет восстанавливаться более двух тысяч сложных автомобильных узлов для пополнения обменного фонда в мастерских районных объединений «Сельхозтехники» Тульской области.

Тула.

[Корр. ТАСС].

ОСНОВА НАШЕГО РОСТА

«ЗЕМЛЯ ЕСТЬ НЕСОМНЕННО, ГЛАВНОЕ СРЕДСТВО ПРОИЗВОДСТВА В СЕЛЬСКОМ ХОЗЯЙСТВЕ».

(В. И. ЛЕНИН).

Коллектив совхоза, осуществляя решения с'езда, одним из первых принял высокие обязательства по досрочному выполнению пятилетнего плана.

В первом его году коллектив нашего совхоза значительно перевыполнил государственный план производства и продажи всех видов продукции. **Урожай зерновых получен по 28,3 центнера с гектара. Надои молока от каждой коровы достиг 3609 килограммов. Уровень рентабельности его производства составил 30,5 процента, мяса—92, зерна—90,6 процента.**

Несмотря на значительное повышение уровня оплаты человеко-дня во всех отраслях производства и себестоимости молока, мяса и зерна снизилась. Это говорит о том, что производительность труда в совхозе растет быстрее, чем его оплата.

Специалисты хозяйства видят первоочередную задачу развития производства в улучшении работы с землей. Введены в оборот 1000 гектаров сельскохозяйственных угодий. Все площади, отведенные под зерновые культуры, засеваются только сортовыми семенами. Ежегодно заготовляется и вносится в почву большое количество органических удобрений. Семена заготовлены с большим страховым запасом. **Например, еще к 10 октября 1971 года было заготовлено в запасной 3907 центнеров кондиционных по всем показателям семян при плане 1780 центнеров. Это дает возможность не только засеять свои поля, но и оказать помощь другим хозяйствам района и области.**

Земля отзывчива на заботу о ней. Чем же она платит своим землепользам? С каждого гектара пашни мы получаем по 13,7 центнера кормовых единиц, что позволяет обеспечить обильный запас кормов для общественного стада, следовательно, и получать хорошую его продуктивность. **В расчете на 100 гектаров сельхозугодий животноводы выдают 378 центнеров молока, больше двух тонн мяса.**

Основной почвообразующей породой на территории совхоза является карбонатная морена, в большинстве суглинистая. При многочисленном выпадании осадков затягивается вегетация сельскохозяйственных культур. В таких условиях одним из важнейших условий взаимопонимания земли и хлеборобов является максимально короткий срок сева, сокращение времени для вызревания культур. Очень важно поэтому иметь серия перспективных скороспелых сортов. Внедрение их в производство начали с 1963 года. Эта работа постоянно совершенствуется. Так и в прошлом году выдержал экзамен овес «Ушинский». С каждого гектара получено по 63 центнера зерна.

Наше хозяйство специализируется на выращивании семян лугопастбищных трав и добилось в этом значительных успехов. В прошлом году комбайнер А. В. Козырев, например, намолотил с каждого из 39 гектаров по 3,2 центнера семян трав.

Опережающее развитие растениеводства и всемерное укрепление кормовой базы позволяют неуклонно повышать продуктивность скота. Передовые доярки, например А. К. Виноградова, в 1971 году по надоям молока в среднем от коровы превзошли четырехтысячный рубеж. 63 процента скота сдано высшей упитанности. Ведется целенаправленная работа по улучшению племенных и продуктивных качеств молочного скота.

Важным инструментом стал внутрихозяйственный расчет, который осуществлен уже пятый год. Работа всех подразделений хозяйства подвергается не только периодическому контролю, но и анализируется по эффективности затрат на производство всех видов продукции. Организовано действенное соревнование хозяйственных подразделений между собой.

Ежегодно совершенствуется механизация трудоемких процессов в земледелии и животноводстве. На всех фермах внедрена механическая доила коров, широко применяется звеньевая система организации труда на заготовке кормов, вывозке удобрений, выращивании зерновых.

В совхозе имеется целый отряд механизаторов и животноводов, ежегодно добивающихся высоких показателей в труде. Многие из них на девятую пятилетку взяли личные обязательства. Список лучших работников возглавляют: механизаторы М. Н. Коньков, Р. В. Кевоньян, В. М. Козырев, Л. А. Федосова, Н. П. Плетнев, Н. Н. Слугинов, доярки — Н. М. Сидорова, А. Е. Теркина, Н. В. Стрекалова, А. А. Поличева и многие другие.

Организационно-техническим планом предусмотрено к 1975 году увеличить валовое производство молока по совхозу на 400 тонн, мяса—на 57 тонн. Основой для этого являются мероприятия по укреплению кормовой базы. **К концу пятилетки с каждого гектара пашни мы намечали получать по 15 центнеров кормовых единиц.** С первых дней 1972 года коллектив совхоза прилагает все усилия к тому, чтобы успешно выполнить задания второго года пятилетки. Широким фронтом ведутся заготовка и вывозка удобрений, подготовка к технике. Организована профессиональная и экономическая учебы кадров.

Большая страда сейчас и у животноводов. Подсчитав свои возможности, они выступили инициаторами районного соревнования за получение в зимний период по 2100 килограммов молока от коровы. Инициатива сходила на коллектива доярок Корневской фермы. В своих планах на зимовку животноводы предусмотрели постановку на раздой всех новотельных коров с тем, чтобы получить от них не менее 16—20 килограммов молока в сутки.

Коллектив животноводов успешно справляется с поставленными задачами. Для этого работникам животноводства созданы все условия. В рационе коров 3 килограмма сена, 20—силоса, солома скармливается в изрезанном и запаренном виде вволю, концентраты даются из расчета по 200 граммов на выдоенный литр молока. Специалисты совхоза строго следят за тем, чтобы рационы животных были сбалансированы по всем питательным элементам и чтобы рацион коров, в зависимости от уровня надоев, был в состоянии обеспечить дальнейший рост продуктивности. Многие доярки совхоза, следуя примеру доярки Шилихинской фермы А. К. Виноградовой, взяли на себя личные обязательства на пятилетку, предусматривающие рост продуктивности коров ежегодно не менее чем на 100 килограммов.

Труженики совхоза имени Ленина и впредь будут настойчиво работать над осуществлением решений XXIV с'езда КПСС и с честью оправдают название совхоза.

А. КУДРЯШОВ — директор совхоза им. Ленина Устьянского района;
А. ПРИПИСНОВ — секретарь парткома;
Г. БУРИН, Г. КОРЕШИЛОВ — бригадиры,
В. ГРИДИНОВСКИЙ, М. КОНЬКОВ — механизаторы, **Д. РЕЗКОВА** — старейшая доярка совхоза.

Стратегия мирного наступления

С ЗАБОТОЙ О БУДУЩЕМ ЕВРОПЫ

Факты последних лет говорят о том, что перемены, происшедшие на международной арене в результате последовательного мирного наступления Советского Союза в всех сферах социалистического содружества, активных действий международного коммунистического и рабочего движения, всех миролюбивых сил, создали предпосылки для конструктивного решения проблемы европейской безопасности. Изо дня в день растет сознание народов, выступающих в поддержку принципов мирного сосуществования, за использование достижений современного научно-технического прогресса для блага всего человечества.

Однако претворение этих принципов в жизнь требует еще упорной и последовательной борьбы с реакционными силами, стремящимися помешать усилиям социалистических стран, направленным на разрядку напряженности на нашем континенте.

XXIV с'езд КПСС, глубоко проанализировав международное положение, определил стратегию дальнейшего мирного наступления СССР, всего социалистического содружества. В выступлении Генерального секретаря ЦК КПСС тов. Л. И. Брежнева и в решениях с'езда начертаны главные направления миролюбивой внешней политики КПСС. Советская программа мира вызвала широкий отклик в мировом общественном мнении, оказав благотворное влияние на развитие международной ситуации.

Разумеется, социалистическое страны не претендуют на монополию в политике мира. Чем шире круг государств и сил, защищающих дело мира и активно поддерживающих конструктивные предложения на этом пути, тем больше возможностей для создания условий, исключающих войну как средство государственной политики. Идеи европейской безопасности и сотрудничества уже завоевали такое всеобщее право на гражданство, что ни одно правительство не может в ближайшем будущем игнорировать инициативу СССР и социалистических стран, цель которых— сделать Европу зоной коллективной безопасности, мира и сотрудничества.

Настойчивая борьба социалистических стран за признание территориального и политического статус-кво в Европе, возникшего после второй мировой войны, принесла ощутимые результаты. Подписанные договоры с СССР и ПНР ФРГ признала нерушимость существующих в Европе границ, в том числе границ между ГДР и ФРГ по Эльбе, а также подтвердила окончательный характер польской границы на Одре и Нейсе. Сейчас в Западной Германии проходит острая политическая борьба вокруг ратификации обоих договоров. Жизненные интересы Европы требуют, чтобы договоры были ратифицированы. Только после этого начатый процесс разрядки в Европе может быть конструктивно продолжен. ФРГ стоит сейчас перед ответственным выбором, который повлияет на судьбы ее народа, определит отношение к ней других государств.

Наметившаяся разрядка напряженности на нашем континенте имеет большое значение для скорейшего созыва европейского совещания по вопросам безопасности и сотрудничества, которое является необходимым этапом на пути полной нормализации межгосударственных отношений в Европе. Прошлая социалистических стран по этому вопросу заключена в декларации, принятой в Праге на совещании Политического консультативного комитета государств—участников Варшавского Договора. Принципы этой декларации можно назвать «уставом безопасности Европы». Они предусматривают нерушимость существующих ныне границ между европейскими государствами, неприменение силы, исключение войны как инструмента политики, доброе соседские межгосударственные отношения на принципах соблюдения суверенитета и невмешательства во внутренние дела, развитие различных форм сотрудничества народов Европы, и прежде всего взаимовыгодных экономических связей, разоружение, поддержку положений Устава ООН, содействующих укреплению международного мира и безопасности.

Таким образом, представив сейчас комплексную и реальную программу мира, безопасности и сотрудничества на нашем континенте, государства Варшавского Договора ожидают конструктивных решений и со стороны других партнеров общеевропейского диалога. Кто смотрит на европейские дела с искренней заботой о будущем этого континента, тот знает, что достигнутый прогресс в области разрядки отношений и сотрудничества является благом, за которое отдано много сил.

Польская Народная Республика принимает активное участие в конструктивной борьбе за мир на международной арене. В своих программных документах VI с'езд ПОРП определил принципы дальнейшей активизации мирных устремлений ПНР, опирающихся на полное единство с линией Советского Союза и других братских стран.

Польский народ единодушно не выстраивает за преобразование Европы в континент прочного мира, безопасности и сотрудничества, за решение всех спорных международных проблем в духе мирного сосуществования за успех мира во всем мире.

Станислав ТРЕЧИНСКИЙ,
заместитель министра иностранных дел Польской Народной Республики.

(АПН).

Варшава.

ЮЖНЫЙ ВЬЕТНАМ

Американо - сайгонское командование предпринимает лихорадочные усилия, пытаясь сдержать на различных фронтах натиск патриотов Южного Вьетнама. В ходе напряженных боев патриоты Южного Вьетнама нанесли противнику тяжелые потери. Только в провинциях Куангчи, Бинлонг и Тайнгуен за прошедшую неделю было выведено из строя более 11,400 солдат.

На снимке: заместитель командира роты ЯПОПО Фам Чао Тьюонг наблюдает за ходом боя во время атаки на Куангчи.

Фото ВИА—ТАСС.

«ЛАМПОЧКИ ИЛЬИЧА» В ДАЛЕ

До сих пор в Народной Демократической Республике Йемен часто встречаются люди, которые не знают даты своего рождения. Да и как может быть иначе, если их родители и они сами, по воле английских колонизаторов, не смогли научиться читать и писать. Но в демократическом Йемене хорошо знают имя великого Ленина и 22 апреля—день его рождения—широко отмечают по всей республике. Люди как бы отмеряют по этой дате годы своих новых надежд, радостей, свершений.

Именем Ленина назван один из первых сельскохозяйственных кооперативов НДРИ, это имя носит и один из кварталов Адена. О вожде мирового пролетариата говорят в школах, в классах на массовых рабочих митингах, на солдатских собраниях. С его именем связаны многие радостные события и в жизни республики, и в личных судьбах.

Я вспоминаю йеменского юношу Ахмеда, которому советский хирург Ч. Ш. Мамлеев успешно сделал в больнице города Мукаллы очень сложную операцию. Ахмед горячо говорил мне: «Ведь если бы не Ленин, не Октябрьская революция, не было бы у нас сейчас народной власти, не было бы и советского хирурга, чтобы помочь нам. И я бы умер так же, как еще недавно умирали без врачебной помощи тысячи моих земляков!»

В той же далекой Мукалле, где всего несколько десятков лет назад существовало рабство, где еще до 1967 года восседал на серебряном троне марионеточный султан, я встретился с 16-летним юношей Салемом Махфудом Басулаимом. Это он во время празднования 100-летия со дня рождения вождя Октябрьской революции нарисовал на городской стене большой портрет Владимира Ильича. Его репродукция была опубликована в журнале «Отопек», и произведение Салема увидели не только жители Мукаллы, но и миллионы советских людей.

Недавно я побывал в окрестностях Дальс. Жители этого горного района рассказали мне, что скоро у них начнет работать новая электростанция. Ее ток пойдет в самые глухие уголки. Местные крестьяне уже заранее купили для такого случая советские лампы «Орел», завезенные недавно в НДРИ в большом количестве. И мне невольно вспомнилось, с какой радостью крестьяне Советской России зажигали в своих домах лампочки Ильича...

Нет, пожалуй, сейчас в НДРИ такого уголка, где бы не висел портрет Ленина. Я встречал его и в армейских казармах на далеком острове Сокотра, и в жилищах членов крестьянского комитета в окрестностях Тарима, и в сельских школах среди суровых гор, и в руках феллахов, собравшихся на митинг в связи с завершением строительства очередной плотины, построенной с помощью СССР.

102-я годовщина со дня рождения В. И. Ленина—большое и радостное событие для братского народа НДРИ, который в трудных условиях мужественно шагает по дороге независимости и социального прогресса.

Ю. ГВОЗДЕВ,
соб. корр. АПН.

Аден.

В СТРАНАХ СОЦИАЛИЗМА

Белград в 2000-м году

БЕЛГРАД. (Корр. АПН). Столичная скупщина обсудила генеральный план развития и реконструкции Белграда до 2000 года. Над ним в течение пяти лет трудилась большая группа специалистов. При разработке плана были учтены предложения, высказанные на собраниях избирателей.

Авторы проекта решили превратить город, который к концу столетия будет насчитывать два миллиона жителей, в «архипелаг, окруженный морем зелени». Новые кварталы (500 тысяч квартир) достигнут берегов Дуная и Савы. На левом берегу Дуная на площади в 2500 гектаров будут сосредоточены об'екты белградской промышленности. Город получит новый порт, аэродром, две линии метрополитена. Предусматривается газо- и теплофикация Белграда.

На стендах—книги

БУХАРЕСТ. (АПН — «Адвербресс»). 1972 год по решению ЮНЕСКО объявлен «Годом книги». В ознаменование этого большого культурного события в Бухаресте прошла вторая Национальная выставка книг. В прошлом году 22 издательства республики выпустили в свет 3475 названий различной литературы тиражом в 60 миллионов экземпляров. На стендах выставки посетители смогли ознакомиться почти с двумя тысячами книг, которые выделялись своими полиграфическими достоинствами, высоким качеством оформления. Румынские издательства уделяют много внимания ознакомлению своих читателей с лучшими образцами мировой литературы. Так, в планах бухарестского издательства «Универс» — обмен проектами изданий книг авторов из 31 страны.

В прошлом году румынские издательства принимали участие в 11 международных ярмарках.

«Маковая куколка»

ПРАГА. (АПН — Прагопресс). Каждый вечер перед сном юные телезрители Чехословакии смотрят программу «Вечерничек». В это время им показывают серию мультипликационных сказок о Штефанке и Шпагетке—двух собаках и их хозяине вороне. 13-серийный фильм, продолжающий добрые традиции мультипликационных гротесков, завоевал симпатии малышей.

Сейчас на Пражской киностудии снимается новый 13-серийный цветной фильм «Маковая куколка». Режиссер В. Бедрих рассказает ребятам о необычайных приключениях Маковой куколки и ее друга, мотылька Эмануэля.

Чехословацкое детское кино заслуженно пользуется доброй славой. Половина из ежегодно снимающихся на Пражской студии фильмов предназначена для юного зрителя.

Брюссель.

МИР СЕГОДНЯ
НА ЗАРУБЕЖНЫХ МЕРИДИАНАХ

Комментарий АПН

ЧТО КРОЕТСЯ ЗА «УЛЫБКОЙ НАТО»

В канцеляриях и пропагандистских ведомствах Североатлантического блока ныне модно шутить. На заседаниях в штаб-квартире НАТО и вне ее стен застенчиво на все пуговицы мундиров атлантические стражи пытаются острить, явно желая любыми средствами убедить общественность в «благих намерениях» этого блока на европейском континенте.

Официальные речи и выступления на пресс-конференциях обильно снабжены юмористическими вставками, вытаскиваются старые, проржавлые пафлаткою политические анекдоты. Тон в этом направлении задает генеральный секретарь НАТО Йозеф Лунс. Видимо, не случайно английский министр иностранных дел Дуглас Хьюм прокомментировал назначение Лунса на этот пост следующим образом: «Он приведет улыбку в НАТО». Старания Лунса, первой оборачиваясь откровенной буффонадой, превзошли все ожидания.

«Новый стиль» работы НАТО по изменению существа агрессивного курса Североатлантического блока, цели которого диаметрально противоположны установлению добрососедских отношений на европейском континенте. Последние выступления Лунса в Вашингтоне, Лондоне, Брюсселе, насыщенные дежурным ассортиментом политического юмора, показывают, что он не выходит за жесткие рамки установленных атлантических концепций. Но-прежнему он представляет будущее Европы как военно-политическую противостояние Запада и Востока на блоковой основе, как узаконенное присутствие американских солдат в странах Западной Европы. Однако времена в Европе меняются, и Луис все-таки пытается не отстать от стремительного хода событий.

После продолжительного молчания он рвется высказаться об общеевропейском совещании по вопросам безопасности и сотрудничества. Но эти «откровения» свидетельствуют, что генеральный секретарь НАТО, мягко говоря, явно не в ладах с фактами. Например, выступая в Лондоне, он заявляет, что Советский Союз якобы не заинтересован в разрядке напряженности и даже тормозит... переход к многосторонней фазе подготовки общеевропейского совещания. При этом Лунс совершенно игнорирует известную всей мировой общественности последовательную борьбу СССР и других социалистических стран за скорейшее проведение такого форума. В Брюсселе Лунс далее развивает мысль о том, что общеевропейское совещание не должно изменить «ни политического ландшафта в Европе, ни существующей системы безопасности, которая так прочно основана на оправданной себя концепции баланса силы». Оправдавшей, естественно, в глазах натовских деятелей.

Согласившись на словах с идеей переговоров между Западом и Востоком, Лунс усиленно подчеркивает, что страны НАТО не должны менять их «позиции единства». Необходим, мол, гибкий подход руководителей Североатлантического блока к европейским проблемам. А это означает, в его понимании, следующее: чем больше будет танков и самолетов у НАТО, чем тугое затянут пояса западноевропейские налогоплательщики, тем прочнее окажется кулак, чтобы стучать по столу переговоров. Мысль далеко не новая для атлантических деятелей!

И еще на один аспект в пропагандистских акциях НАТО обращает сейчас внимание западноевропейская печать. Будучи министром иностранных дел Нидерландов, Лунс зарекомендовал себя ярым сторонником концепции «независимости малой Европы от США». Заняв новый пост в Североатлантическом блоке, он резко изменил тон, призывая западноевропейских участников этой организации согласиться с «особыми правами» США в Западной Европе. Однако здесь уже давно не хотят жить по рецептам и советам, разработанным в заокеанских кабинетах. Вряд ли изменит это положение запугивания и предостережения, «сделанные пусть даже в новой форме».

В. ТОРОВ,
корр. АПН.

КОСМОНАВТЫ НА ЛУНЕ

НЬЮ-ЙОРК, 22 апреля. (ТАСС). Космонавты Дж. Янг и Ч. Дьюк совершили вчера первый выход на поверхность Луны. Перед своим первым путешествием они установили комплект научных приборов около лунной кабины, а затем на приведенном в рабочее положение вездеходе» направились к кратеру Фэлс, где произвели сбор образцов лунных пород.

Затем Дж. Янг и Ч. Дьюк совершили путешествие к кратеру Сноу. Там они сфотографировали кратеры и отобрали образцы грунта. Космонавты обнаружили, что приблизительно 90 процентов площади кратера заполнено камнями с острыми гранями.

После этого Дж. Янг и Ч. Дьюк вернулись к лунной кабине. Общая протяженность поездки на «лунном вездеходе» составила пемногим более 4 км, а продолжительность первого выхода космонавтов — около 7 часов.

Руководители полета и специалисты разработали новую программу пребывания космонавтов на Луне и дальнейшего полета «Аполлона-16» к Земле. Это изменение было вызвано тем, что посадка на Луну была произведена почти на шесть часов позже первоначально запланированного времени. Кроме того, по просьбе космонавтов, перед первым выходом был предусмотрен восьмичасовой отдых.

Решено сократить на одни сутки полет основного блока «Аполлона» по окололунной орбите после того, как будет произведена стыковка со стартовавшей с Луны взлетной ступенью лунной кабины.

Соединенные Штаты Америки осуществили 16 апреля с мыса Кеннеди (штат Флорида) запуск к Луне космического корабля «Аполлон-16». На борту корабля находятся три космонавта — Джон Янг, Чарльз Дьюк и Томас Маттингли.

На снимке (слева направо): Томас Маттингли, Джон Янг и Чарльз Дьюк перед полетом.

Телефото ЮПИ—ТАСС.

Международные заметки

ХОЧЕШЬ БЫТЬ МИЛЛИОНЕРОМ? БУДЬ ИМ

В бурундийской журналистике прочно сложился жанр, который по аналогии можно назвать «анкетно-лирическим». Эта экстерн, будь то газетная статья или книга в несколько сотстраницы, скроены по тому же шаблону, что и сказки о святых мученниках.

В субботнем приложении голландская газета «Хет парол» опубликовала пространное интервью с новоиспеченным миллионером Рэнно Ван дер Феенэм, человеком, у которого, по его словам, несколько лет назад не было и цента в кармане. Хотите стать миллионером? — спрашивает между строк газета. Пожалуйста, нет ничего проще.

Скромный парень Рэнно Ван дер Феен много лет работал кондуктором автобуса и официантом в баре, собирал гульден к гульдену, пока не набрал достаточно, чтобы в компании с «ниво-то заезжим шведом заняться продажей очередного чудодейственного средства от ревматизма. Управившись с ревматизмом, Ван дер Феен занялся сбытом сборных финских бань,сыан на одну-две персоны, обладание которыми сулило скачок в положении у западного обывателя. И вот вчерашний бедняк уже настолько богат, что позволяет себе роскошь благотворительности.

Эта непритязательная история должна, видимо, еще раз послужить примером из жизни для теоретического тезиса «общества равных возможностей».

Дело, однако, в том, что на первой странице того же номера «Хет парол», в котором на половину полосы улыбается новый миллионер, есть строки об увольнениях в химической и обувной промышленности, пестрящие трех- и четырехзначными цифрами. Сообщается о закрытии сразу нескольких крупных промышленных предприятий в разных районах страны, о ликвидации тысяч крестьянских хозяйств, разоренных капиталистическими конкурентцей. Это значит, что новые тысячи безработных прибавятся к тем 100 тысячам, о которых сообщает статистика.

И для них совет новоиспеченного миллионера, которым заканчивается интервью, — «Хочешь быть миллионером? Будь им» — звучит непристойным цинизмом.

С. ВОЛОВЕЦ,
соб. корр. АПН.

Гаага.

Республика Нигер. На снимке: гончарный ряд на базаре в Ниамее — столице Нигера.

Фото Н. Баратова. Фотохроника ТАСС.

НЕИЗВЕСТНЫЕ ПИСЬМА ВЕРДИ

ПАРИЖ. Во французских архивах найдены тридцать семь не известных до сих пор писем великого итальянского композитора Джузеппе Верди (1813—1901). Автор «Риголетто» провел во Франции около шести лет. Найденные письма позволяют узнать много нового об этом периоде жизни Верди. 21 из них адресовано музыковеду Шарлю Нуитеру, остальные — руководителям оперного театра. Эта переписка, а также документы, касающиеся Верди, помогает лучше понять произведения, созданные композитором во Франции, узнать много нового, в частности, о его работе над оперой «Дон Карлос».

(ТАСС).

НОВОСТИ СОБЫТИЯ ФАКТЫ

ГКП в предвыборной борьбе

БОННЫ, 22 апреля. (ТАСС). Германская коммунистическая партия развернула подготовку к коммунальным выборам в Северной Баварии, которые состоятся в июне с. г. Как сообщили коммунисты уже проведе предвыборные собрания и митинги в Нюрнберге, Регенсбурге, Вюрцбурге и других городах. Эти митинги прошли под лозунгами сплочения всех демократов в борьбе против реакционного христианско-социального союза и неонацистской национал - демократической партии.

Как отметила, выступая на собрании в Нюрнберге, член президиума ГКП Марта Бушман, главным условием проведения экономической, финансовой и налоговой политики, отвечающей интересам широких масс населения, является политика обеспечения безопасности и разрядки напряженности.

В этой связи М. Бушман подчеркнула, что быстрая ратификация договоров, заключенных в Москве и Варшаве, полностью отвечала бы интересам мира, безопасности и взаимовыгодного сотрудничества в Европе.

Русский язык на Цейлоне

КОЛОМБО, 22 апреля. (ТАСС). «Изучение русского языка стало в последнее время чрезвычайно популярным в нашей стране,— пишет газета «Цейлон обсервер».

Это действительно так. Через несколько дней — впервые в истории Цейлона — в одном из крупнейших цейлонских колледжей Наланда состоятся государственные экзамены по русскому языку. В колледже русский язык преподает известный сингальский писатель Орувала Банду, лауреат цейлонской государственной премии за лучшее литературное произведение в 1971 году. Он окончил университет дружбы народов имени Патриса Лумумбы, является автором нескольких книг о Советском Союзе и знаком теперь цейлонцам с русской литературой и языком.

Выступление Ж. Помпиду

ПАРИЖ, 22 апреля. (ТАСС). Президент Франции Ж. Помпиду выступил вчера вечером по национальному радио и телевидению. Это выступление является вторым обращением президента к французским избирателям в ходе подготовительной кампании к референдуму 23 апреля, на котором французам предложено будет ответить на вопрос: одобряют ли они законопроект, разрешающий президенту республики ратифицировать договор о присоединении Англии, Ирландии, Дании и Норвегии к европейскому сообществу?

Президент призвал избирателей положительно ответить на вопрос, вынесенный на референдум. Он сказал, что «Франция может сохранить полностью свое политическое, экономическое и валютное существование только тесно объединившись со своими соседями».

Отказать Англии во вступлении в ЕЭС «значило бы обречь «Общий рынок» на изнурительную и затяжную болезнь» заявил Ж. Помпиду. Расширение «Общего рынка» и, в частности, вступление в него Англии, должно, по словам президента, способствовать повышению экономических, политических и социальных возможностей этой организации.

Расширение государственного сектора

КОЛОМБО, 22 апреля. (ТАСС). Государственный сектор Цейлона пополнился еще одним крупным предприятием. Национализированы 100 графитовый рудник Хаватагаха. Теперь все шесть крупнейших в стране разработки этого ценного минерала находятся в руках государства. Два других рудника были национализированы правительством объединенного фронта в прошлом году.

Для руководства этой отрасли хозяйства создана государственная корпорация графитообывающей промышленности.

ПЕРЕД СТАРТОМ

ВОТ И ПРИШЕЛ ФУТБОЛ

Итак, прощай, покой. Завтра ровно в девять пять-пять в редакции закроют телефон и некий таинственный человек, успешний первым набрать номер, с замиранием в сердце спросит: «Ну, как там в Астрахани? Счет какой?..».

Скорее всего мы ответим, что сведений не поступило, и попытаемся связаться со стадионом «Динамо».

Что скажу? Пришла или нет телеграмма? По опыту прошлого года знаем — это очень важно.

Ответ: «Не поступило телеграммы» — равносилен проигрышу. Потому что сама наши в прошлом году выиграли в Тюмени, уже поздним вечером болельщики знали счет. И даже, кто год забил. И на какой минуте.

Будет или нет все же завтра телеграмма? Подождем до утра. А пока, как говорит, шутки в сторону и давайте попробуем настроиться на серьезный лад. Наконец-то все мы дождались: сегодня начинается первенство страны среди команд второй лиги класса «А». А значит, стартует и наше «Динамо». Что ожидает нас нынче? Ответить на этот вопрос так же трудно, как предугадать вешесть, и даже три счастливых номера в очередном тираже «Спортлото». Но, по крайней мере, сегодня у динамовцев не меньше шансов занять первое место и бороться за выход в первую лигу, чем, скажем, у горьковской «Волги», однолубовского из Кировобада и Махачкалы, спартаковцев Астрахани и Рязани. Сегодня поверь все равны. У всех—пока очков.

Так же, как и восемнадцать соперников зовы, динамовцы усиленно готовились к сезону. Так же, как и соперники, они проводили контрольные матчи на южных полях. Правда, телеграмм оттуда не поступало. Не досуже болельщики каким-то образом узнали, что победа там было мало. Ну, это чистяк. Новичок высшей лиги днепропетровский «Днепр» тоже контрольные матчи проигрывал, даже кубковые, а смотрите, как первенство начал.

А чем динамовцы наши хуже? Возьмут да и выиграют сегодня у «Волгаря»—хоть он и первый лиге играл. А потом и «Баррикады» победят. Ну, а с «Сатурном» у волжан старые счеты. Много раз они встречались в классе «Б», да и в прошлом году в одной зоне состояли. Правда, побеждали обычно «Волгарь». Но это были другие времена, другие футболисты играли.

Нынче наша команда помолодела, а значит и скорость атак увеличится. А чтобы молодые ребята чувствовали себя в «своей тарелке», имеются в «Динамо» и ветераны. В тонком понимании игры Валерия Иванова любители футбола Вологды убедились в прошлом году. Какие отличные комбинации он начинал. Какой точный пас.

Юрия Сапченко болельщики пока что видели только по телевидению. Вспомните, какую филигранную технику показывал он в свое время в составе московского «Торпедо» в финальном матче на Кубок СССР с ташкентским «Пахтакором». Постарается, очевидно, он это сделать и нынче. Правда, поле похуже — не беда. Дирекция стадиона думает пыпче представить его в распоряжение футболистов в самом наилучшем виде. Да и мачты дополнительные поставили. Так что света теперь будет—хоть отбавай. По крайней мере, поиет футбольного матча в стоцову ворот противника и, конечно, голы на последних минутах и секундах, без сомнения, волоскаяно увидит очередное. Еще говорят, что матчи будут начинаться в 19.00. Это уже здорово, согласитесь.

Не поиочит Лев Казаков. Нынче он обещает полностью раскрыть себя и показать все, на что способен.

Усиленно готовился к сезону Александр Раков, а это значит, что голов в сетке защищаемых им ворот будет меньше.

Возмужали Владимир Рязяин, Евгений Зверев... Этот дуэт наверняка достанет соперникам много хлопот.

Во всех учебных заведениях сейчас горячая пора: скоро заветный финиш, конец учебного года. А в музыкальных школах весна особенно напряженное время — кроме обычных экзаменов их учащимся предстоит выдержать еще один — перед зрителями, которые придут на отчетный концерт.

НА СНИМКЕ: преподаватель Вологодской детской музыкальной школы № 1 Н. Д. Баранкова занимается со своей ученицей Наташей Манаковой (4 класс, виолончель).

Фото Б. ГРАБОВСКОГО.

Есть в коллективе и ветераны, решившие связать свою судьбу с землей вологодской. Мы пока о них мало что знаем. Знаем, что тренеры видели их в «деле» в прошлом году. А кого уходно в вологодское «Динамо» не приглашают.

И все же одного новичка нужно представить. Это Сергей Задумкин, 1952 года рождения. Как и Владимир Рязяин—он вологжанин. Если он выйдет на поле в течение сезона, а это вполне вероятно, то многотысячные трибуны стадиона «Динамо» будут буквоплескать ему.

Не волнуйтесь: не в этом, а уж в будущем сезоне точно, вы увидите опять немало наших земляков в составе «Динамо». Потому что тренеры думают вплотной отбор наиболее способных ребят по всех уголках вологодского края. И без слов городские организации всерьез начнут заняться футболом. Так что будьте спокойны. А группа подготовки при команде мастеров? Она же пешкою выступает все годы в своей зоне. Даже как-то второе место занимала. Уж там наверняка выразуют способных ребятишек, которых Борис Михайлович Абрамов и Борис Алексеевич Орлов давно взяли на заметку.

Итак, сегодня стартует вторая группа класса «А». Пожелаем же нашим ребятам действительно хорошо выступить в новом сезоне. Не надо огорчать болельщиков. Они всегда молвы самых радужных надежд.

И. КОРОЛЕВ,
Н. НЕПРЯХИН.

СОВЕТЫ НОВОСЕЛАМ

Говорят, торопящие к отказ каких-нибудь «отвод» не скрывают ее интерьеры. Свести их к минимуму — естественное стремление новосилов.

Чтобы повесить, например, картину, вполне достаточно лишь одного гвоздя. Этот наклон картины регулируется длиной верхнего шнура, вышитый подвесной—длиной нетли.

* * *

Не чистите ванну металлическими щетками и порошком — это разрушает эмаль и ванна будет иметь неприглядный вид.

Чтобы ванна всегда сверкала чистотой, причите кех членов семьи опоаскивать ее сразу после купания. Мыть ванну можно теплой водой с содой или любым моющим средством, например, «Гигиеной».

* * *

Фаянсовые раковины, ванны должны послужат вам, если вы вспомите за правило не пускать сразу очень холодную или очень горячую воду, а только теплую, чтобы стенки успели слегка согреться. Из-за резких перепадов температуры на эмали появляется мелкие трещины и несмываемый желтый налет.

* * *

Собираясь сделать отверстие в каменной или бетонной стене, прикрепите под ней лоиной под намеченным для отверстия местом сложенный под острым углом листок плотной бумаги — он предохранит пол и стены от пыли и мусора.

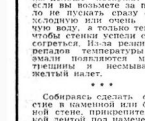

КУСТ СИРЕНИ

Печатается по просьбе А. Г. Титовой из Вологды.

Наибольшего внимания заслуживают «Добыновская» мурекая, венгерская, молнатая и переходная сирень.

Сирень — быстрорастущее, теневыносливое, зимостойкое растение. Цветки ее бедных и пеечаных почек. Однако лучше цветет и развивается на открытых плодоемных участках. Но сирень необходима тщательная и глубокая обработка почвы — на 50—70 см. Сырости она не переносит.

Размножают ее отпрысками, отводками, черенками, прививкой и семенами. Саженцы высаживают на 4 м между рядами и 2,5 м в рядах. При посадке корневая шейка должна выниматься на 2—3 см над землей.

Чтобы сирень давала нормальный прирост, от кого рой зависит ее жизнеспособность, необходимо прыс-

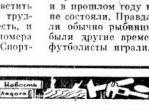

ДОМАШНЯЯ МАСТЕРСКАЯ

лить почву, уничтожать сорняки, поливать, подкармливать, бороться с вредителями.

ОСТРЫЕ ПРИПРАВЫ

СТОЛОВАЯ ГОРЧИЦА. Лучшую сухой горчицы разотрите, заварите кипятком (комнатно полстакана), тщательно размешайте, чтобы получилась густая однородная масса. Залейте ее в стаканами кипятка и, не размешивая, оставьте до полудоющего дня (этим из горчицы удаляется излишний горечь).

На другой день воду осторожно слейте и при непрерывном и тщательном размешивании в горчицу положите 1 ч. ложку соли, 1—2 ст. ложки сахара. Затем в несколько приемов добавьте 2—4 ст. ложки растительного масла и столько же уксуса. Для любителя можно добавить настой из пряностей (гвоздика, кардамон, мускатный орех). Через 2—3 дня горчица готова к употреблению.

СОУС ХРЕН. Промытый, очищенный хрен натереть на мелкой терке (или пропустить через мясорубку). Залить кипятком, закрыть крышкой, В остывший хрен добавляют соль, сахар, раствор уксуса (или лимонной кислоты), кипяченую воду.

На 300 г хрена (корень), сахар 50 г, соль 15 г, уксус 9% 250 г (или 250 г 2% раствора лимонной кислоты), воды 450 г.

Можно приготовить соус хрен со сметаной. Тогда берется хрен протертый 350 г, сметана 650 г, сахар 15 г, соль 10 г.

Соус хрен подается к мясным и рыбным блюдам.

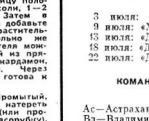

ХИМЧИСТКА ПОД РУКОЙ

Свежие пятна от крупного вина на хлопчатобумажной или льняной белой скатерти заливают пивом и тщательно стирают.

Если на одежду попала капля жира, посыпьте тапьно мелом, а затем ... **ниите соль до тех пор пятна не исчезнет.**

Подпалив утюгом шерстяную или хлопчатобумажную ткань, не приходите в отчаяние. Подпаленное место смочите несколькими каплями лунового сока и затем ... **ходной водой.**

Чернильное пятно на линолеуме осторожно оттирают ... **бумагой, а затем это место смазывают растительным маслом или** ... **ой и натирают до блеска.**

КАЛЕНДАРЬ ИГР НА ПЕРВЕНСТВО СССР

ПО ФУТБОЛУ ДЛЯ КОМАНД ВТОРОЙ ЛИГИ КЛАССА «А» НА 1972 ГОД

IV зона
1 круг

АПРЕЛЬ

23 апреля: «Волгарь» (Ас) — «Динамо» (Вг).
27 апреля: «Баррикады» (В) — «Динамо» (Вг).

МАЙ

2 мая: «Сатурн» (Рб) — «Динамо» (Вг).
11 мая: «Динамо» (Вг) — «Сатурн» (Рз).
15 мая: «Динамо» (Вг) — «Ревтруд» (Т).
21 мая: «Машук» (П) — «Динамо» (Вг)
31 мая: «Динамо» (Вг) — «Динамо» (Кб).

ИЮНЬ

4 июня: «Динамо» (Вг) — «Кораблик» (Ст)
10 июня: «Терек» (Гз) — «Динамо» (Вг)
14 июня: «Динамо» (Мх) — «Динамо» (Вг)
20 июня: «Динамо» (Вг) — «Уралан» (Ол)
27 июня: «Динамо» (Вг) — «Динамо» (С)
29 июня: «Мотор» (Вл) — «Динамо» (Вг).

ИЮЛЬ

3 июля: «Волга» (Г) — «Динамо» (Вг)
9 июля: «Химик» (Дз) — «Динамо» (Вг)
13 июля: «Динамо» (Вг) — «Спартак» (Кс)
18 июля: «Динамо» (Вг) — «Ширак» (Гл)
22 июля: «Динамо» (Вг) — «Гора» (Вр).

ИГРЫ ПРОВОДЯТСЯ НА ПОЛЯХ КОМАНД, УКАЗАННЫХ В КАЛЕНДАРЕ ПЕРВЫМИ

Условные обозначения:

Ас—Астрахань	В—Волгоград	Вг—Вологда
Вз—Владимир	Г—Горький	Гз—Грозный
Дз—Дзержинск	Кб—Кабардоб	Кр—Краснодар
Кс—Кострома	Л—Ленинакан	Мх—Махачкала
П—Пятигорск	Рб—Рыбинск	Рз—Рязань
С—Саратовъ	Ст—Степанакерт	Т—Тамбов
Ол—Элиста		

ТЕАТР

23 апреля
(Утро)
«МЕЖДУ ЛИВНЯМИ»
(Вечер)
«ЖЕНИТЬБА БЕЛУГИНА»
24 апреля
(Утро)
«А ЗОРИ ЗДЕСЬ ТИХИЕ...»
Начало спектаклей дневного — в 12 часов, вечернего — в 19.30.

КИНО

СЕГОДНЯ, 23 АПРЕЛЯ

ИМЕНИ ЛЕНИНСКОГО КОМСОМОЛА — новые широкоформатные цветные художественные фильмы кинопоэмы «Освобождение»: фильм четвертый — **«Битва за Берлин»**, фильм пятый — **«Последний штурм»**. Сеансы: 9, 12, 15, 18.20, 21.10.

«САЛЮТ». Большой зал — новый цветной художественный фильм **«Легенда»**. Сеансы: 9.40, 11.20, 13.30, 15.10, 17.10, 19 (удл.), 21.10. На ночном сеансе в 23 часа — новый цветной художественный фильм **«Конец Любавиных».** Малый зал — **«Рассказы об охоте».** Сеансы: 10 12, 17.40, 19.30, 21.20. Для учащихся 10 классов и 14 лет — **«Поднятая целина»** (вторая и третья серии).

«ОКТЯБРЬ» — двухсерийный художественный фильм **«Разведчики».** Сеансы: 13, 17, 20.30.

Для детей в 11 часов — новый художественный фильм **«Республика Вороньей улицы».**

«РОДИНА» — новый цветной художественный фильм **«Жили-вали».** Сеансы: 9.30, 11.10, 12.50, 14.30, 16.10, 17.50, 19.30 (удл.) 21.40. На удлиненном сеансе **кинофестиваль, посвященный 50-летию образования СССР, с демонстрацией фильмов: «Танец», «Друг и соратник Ленина».**

«ДВОРЕЦ КУЛЬТУРЫ ЖЕЛЕЗНОДОРОЖНИКОВ. Большой зал — двухсерийный художественный фильм **«Хамраев».** Сеансы: 15, 18, 21 час. Малый зал — художественный фильм **«Легенда».** Сеансы: 15, 17, 19, 21 ч.

ГОРОДСКОЙ ДОМ КУЛЬТУРЫ И ПРЕМЬЕРА цветного художественного фильма **«Конец Любавиных».** Сеансы: 15, 17, 19 часов.

«СПУТНИК» — двухсерийный художественный фильм **«Потомки».** Сеансы: 15, 18, 21 час. Для детей в 11 и 13 часов — **«Нот в сапогах».**

ЗАВТРА, 24 АПРЕЛЯ

ИМЕНИ ЛЕНИНСКОГО КОМСОМОЛА новый художественный фильм **«Красная мельница».** Сеансы: 10, 11.50, 13.40, 15.30 (удл.), 21. На сеансе в 13.30 — широкоформатные и цветные художественные фильмы кинопоэмы «Освобождение»: фильм четвертый — **«Битва за Берлин», фильм пятый — «Последний штурм».**

«САЛЮТ». Большой зал — новый цветной советско-индийский художественный фильм **«Черная гора».** Сеансы: 9.40, 11.30, 13.30, 15.10, 17.10. На сеансах в 19 (удл.) и 21.10 — **«Сезон любви».** В 15.10 для учащихся 9 классов по заявкам школ — **«Война и мир»** (четвертая серия). Малый зал — **«Случай из практики».** Сеансы: 10, 12, 14, 15.50, 17.40, 19.30, 21.20. На сеансах в 10 и 14 часов по заявкам школ для учащихся 5-х классов — **«В мире чудес»** для учащихся 7 классов — **«Молодая гвардия»** (две серии).

«РОДИНА» — новый японский художественный фильм **«Ночные ящерицы и смерть».** Сеансы: 11.40, 13.30, 15.20, 17.10, 19 (удл.) 21.10. На удлиненном сеансе **кинофестиваль, посвященный 50-летию образования СССР,** с демонстрацией фильмов **«Танец», «Друг и соратник Ленина».**

«ОКТЯБРЬ» — «Слуги дьявола». Сеансы: 15.30, 18, 21 час. Для детей в 10 часов — **«Внимание, черепаха!».**

ДВОРЕЦ КУЛЬТУРЫ ЖЕЛЕЗНОДОРОЖНИКОВ широкоэкранный художественный фильм **«Рудобельская рес-публика».** Сеансы: 15, 17, 19 и 21 час.

«СПУТНИК» — **«Легенда».** Сеансы: 17, 19, 21 час.

НОВОСТИ НОВОСТИ НОВОСТИ

День за днем

В МАГАЗИНЕ «ИСКУССТВО»

Он был открыт в Вологде, в январе Первомая в 1965 году. За прошедшие с тех пор время изобрежение и гостя областного центра нуждали в магазине десятки тысяч книг и альбомов по искусству, репродукции картин, эстампов, свыше полумиллиона художественных открыток.

Своею деятельностью магазин способствует эстетическому воспитанию трудящихся города и области. Опытные продавцы повседневно изучают запросы покупателей и на их основе строят заказ-заборт. Больше двадцати лет трудится в книжной торговле Н. Е. Евдокимова. Почти такой же стаж и у Г. К. Ларионовой. При помощи старших товарищей суковатова оказывает свое дело молодой работник Е. Ю. Ковалева.

Есть в магазине бухгалтерский отдел, который обслуживают продавцы В. Ф. Мартынова и М. А. Лапшина. Через него скуплено у населения и вторично продано читателям на 100 тысяч рублей изданий по различным отраслям знаний.

Б. НЕПЕИН.

КИРИЛЛОВСКИЕ СУВЕНИРЫ

Из-под острого резца вытекает деревянная струнка. Бесформенные болванки приобретают контуры заготовок. Их обрабатывают, шлифовка и заготовка подадает в руки отделочников, которые выметают из изделиях затейливые узоры.

Первоклассные умельцы Кириллова еще молодое. В сентябре прошлого года мебельном цехе Кирилловского леспромхоза начали изготовление деревянных солонок, запонок, чулонов. Сегодня ассортимент расширен ассортимент. Скоро будет освоен выпуск чайниц и коньячных наборов.

Художественная школа, выпускаемые цехом, пользуются спросом у туристов. Каждый, приобретая такое изделие, стремится увезти на память о времени, мастерстве всегда напомнит ему о северном крае. Сегодня памятных памятниках стаины.

В. НАХАЛОВ.

КАК СЛУШАТЬ МУЗЫКУ...

В прошлом году в Белозерске был создан детский музыкальный лекторий. Слушателями его стали учащиеся старших классов школы города. Старшеклассники с интересом посещали лекторий и слушали лекции (в музыкальном сопровождении) об основоположниках русской музыкальной культуры Глинке, Чайковском, Балакиреве, Бородине, о зарубежных композиторах классиках Моцарте, Бетховене, Гайдне, Шопене, Шумане и других. Для лучшего усвоения организована беседа «Как слушать музыку».

На дискотеке состоялось заключительное занятие. На нем прозвучали «Лунная соната» Бетховена, «Рондо» Моцарта, седьмой вальс Шопена и другие произведения, исполненные преподавателями и учащимися Белозерской детской музыкальной школы.

Н. ПЕТРОВА,
секретарь белозерского районного организации общества «Знание».

СОБРАНИЕ ПРАВО ФЛАНГОВЫХ

Во многих коллективах Бабаевского района входит в традиционное проведение слетов ударников коммунистического труда. В текущем году такие слеты прошли в Бабаевском леспромхозе, локомотивном депо, совхозе «Дубровский», колхозе «Россия».

Готовятся к проведению слетов в коллективах мехколонны № 1 строительной организации, колхозах имени XXI с'езда КПСС, имени Кирова и других.

В. ОЗЕРОВ.

В ОБЩЕСТВЕННОЙ ПРИЕМНОЙ «КРАСНОГО СЕВЕРА»

В понедельник, 24 апреля, в гор. Вологде в общественной приемной «Красного Севера» состоится очередной прием трудящихся.

Прием ведет в помещении редакции газеты «Красный Север» (комната 26, первый этаж) с 16 до 17 часов ответственный инспектор тов. Уваленков М. Н.

ПИСЬМО И КОММЕНТАРИЙ

„ТАК РУШАЛАСЬ ЖИЗНЬ...“

В КРУГУ СЕМЬИ

В 1960 году у меня появился племянник. После рождения мальчика его мать — моя сестра Таня — не смогла подняться на ноги. День и ночь мы с мамой дежурили у ее кровати. Но сама Таня проводила у Таниной постели, а дмем пеленала, мыла, кормила внука. Тане было 23 года. Она умерла в тот день, когда родители должны были отметить «серебряную свадьбу».

Мама не плакала, она как будто окаменела: в соседней комнате спал четырехмесячный Генка. Как она выдержала все это, не знаю. Но она выдержала и даже смогла через несколько дней спокойно говорить с Володей, Таниным мужем. Он пересекал от нас к своим домам. Мы беспокоились, что Генка останется у наших, так хотела и Таня.

Государство определило малышу пенсию. Володя предложил было получать ее и перестлать мои родители на почту, но потом согласился, что это неудобно, и подписал «отречение». Кроме того, Володя решил помогать старшим материально, сколько сможет. Сумма оказалась скромным, иногда десять, иногда пятнадцать рублей в месяц. Но ведь не в деньгах счастье.

Кем был для мамы Генка? Внуком, сыном? Она искала в нем черты умершей дочери. И снала от счастья, когда говорили, что Генка похож на Таню. «Татьяну, Таню у нас рано пошел. Родился в ноябре, а летом уже бегал, держась за руку. А когда мама выходила на кухню, кричала: «Мама, мама, ди сюда!» Так до сих пор Генка зовет бабушку мамой.

Владимир нахулганил и попал в тюрьму. Мои родители считали, что отец — всегда отец. Они приводили малыша на свидание, учили говорить «папа», «папа». Когда мы дождались через год, умчался из Вологды искать «сиюню пчицу». Не нашел, конечно, возвратился. Это уже не стоило внимания было векогда, помогать — нечем.

Шли годы. Владимир решил создать новую семью, познакомил нас с женой. Она немолода, детей нет. Мы внимательно приглядывались к ней: может, станет матерью Генке? Ее звали Тамей, это было почему-то неприятно, но эмоции надо прятать подальше. Главное — сын.

Татьяна не стала мальчишке ни матерью, ни мачехой, она осталась посторонним человеком. Я думаю, как много может сделать женщина, если захочет! Она могла бы научить мужа любить ребенка. Видно, не захотела.

Они приходили в гости, приносили деньги пятнадцать рублей, часть из которых тратили на «на угощение». Мои родители старались не обращать внимания на всякие перегуды.

— Генка им сын, и мы будем с ними дружны. Жизнь невечна,—повторял мой отец, и мамо согласно кивала головой.

Но нельзя было не замечать, что в Владимир все меньше внимания уделял сыну, и Генка все холодное относился к отцу.

Генка вырос в длинноногого светлоголового парня. Ему сейчас одиннадцать лет, учится в четвертом классе. Так бы и рос дальше с бабушкой-мамой, да случилась размолвка у Тани с затем. А дело вот в чем.

Дом, где жила семья Владимира, предназначался на слом. Им должны были предоставить жилплощадь. Тут-то и вспомнили отец, что в паспорт вписал сын. Он пришел к маме «поговорить по-хорошему».

— Пало Генку хоть на два месяца прописать ко мне, а то не получу двухкомнатной квартиры.

Разговор был громкий. Мама потребовала, чтобы Владимир ушел, ей стало плохо. Из другой комнаты выбежал Генка, обхватил бабушку за шею: «Ма, ма, успокоился».

Владимир обманным путем достал дубликат свидетельства о рождении и всем-таки получил квартиру. Почему мы, отец, инвалиды войны, терпеливо ждал своей очереди на получение благоустроенной квартиры, а Владимир с женой заняли чужую жилплощадь, предназначенную кому-то более нуждающемуся?

Но получает, конечно, большую всего судьбу Генки и состояние мамы. Мы много, очень много видели добра от людей — знакомых и незнакомых. Знаю, что если мое письмо опубликуют, моей матери посочувствуют многие, поддержат ее.

Будет суд? И верю, что суд рассудит правильно. Что мы получим ясный ответ на вопрос, кто родители ребенка — те, что породили, или те, что воспитали?

Н. МИРОЛЮБОВА,
учительница.

ЛЕ ОТРЕДАКЦИИ

Это письмо редакция получила еще в начале февраля прошлого года. Ваш корреспондент встречался и беседовал с Владимиром, Олегом Генкиным, а не претендовал на сына. Хотелось думать, что Владимир погорячился, что желание получить лишние квадратные метры жилплощади просто - напросто привело остепнно человека, толкнуло его на необдуманные слова и поступки.

Редакция сочла нужным, в угоду интересам мальчика, не публиковать это письмо. Однако дальнейшие события заставляют его обсуждаться судьбой Генки.

Владимир продолжал шантажировать тещу: отдай сына! Помимо всего, жщина, измученная страхами, решила оформить юридически то положение, которое сложилось. В декабре она получает в горисполкоме свидетельство, удостоверяющее ее в правах опекуна. В феврале нынешнего года состоялся суд: решался вопрос о взыскании алиментов с Владимира в пользу Генки. Суд недвусмысленно ответил на вопрос, поставленный в письме Н. Миролюбовой, постановил взыскивать ежемесячно с Владимира алименты в размере 25 процентов заработка в пользу сына.

На суде отец заявил: «Воспитанием сына я действительно не занимался... Согласен платить на содержание сына по 25 рублей в месяц».

Ему объяснили, что сумму устанавливает не он, а закон. Это-то и не устроило Владимира. Он — опять-таки обманным путем — прописывает Генку на своей новой площади (и таким образом мальчишка оказывается прописанным в двух местах сразу) и подает кассационную жалобу в суд, в которой требует отдать ему сына, обвиняя сразу воспитателей Генки.

В беседе с вашим корреспондентом Владимир разоел руками: «Так сложилась жизнь». Этой фразой он хотел оправдать свое неумение в воспитании сына. Что ж, действительно, жизнь подчас складывается сложно, и тогда не годятся очевидные решения. Но нельзя оправдать обстоятельствами жестокость человеческую.

Обсудив новой Генки, мы не назвали здесь фамилию Владимира и его место работы. Но его коллеги думают прийти к единому, выскажут свое отношение к ситуации здесь рассказанной. Жилищная комиссия горисполкома оказалась обманутой и выдала ордер на квартиру Владимиру без оснований. Это положение, думается, тоже нуждается в обсуждении.

Если человек ошибается, ему надо помочь исправить ошибку. Когда кто-то сознательно совершает преступный поступок, его следует наказать и оградить окружающих от этой ночности.

Редактор
Н. М. ПВЕТКОВ.

Смотрите

ТЕЛЕВИДЕНИЕ

ВНИМАНИЮ ВРАЧЕЙ, ЛЕЧЕБНЫХ УЧРЕЖДЕНИЙ

24 АПРЕЛЯ

15.45 — «Биологические ритмы». 16.15 — «Ленинский план ГОЭЛРО». 16.35 — «50 пионерских костров». Викторина. 17.25 — «Весна, дней Ленина, трудового завода». 17.40 — «Запоем прекрасное». 18.00 — Новости. 18.10—В эфире — «Молодость». 18.30 — «Этой зеленой прохлядь». Музыкально-поэтическая фильм. 19.00 — «Герои книг — наши современники». 19.50 — «Война и мир». Художественный фильм. «Анна Ахмедова Болконский». Часть 1-я. 21.00 — «Время». 21.30 — «Война и мир». 1-я серия — «Андрей Болконский». Часть 2-я. 22.40 — Товарищеский матч СССР — Англия по волейболу. СССР—Япония. (Мужчины). Передача из Ростова-на-Дону. 23.40—Новости.

25 АПРЕЛЯ

9.35—Новости. 9.50—«Пионерия на марше». 10.20—«Пятилетка, год второй». 10.50—«Тайна Нефертити». Художественный фильм. 12.00—«Шахматная школа». «Анна Ахмедова нашиших шахматистов». «Страстная и тактика шахматной игры». 16.10—«В мире науки и техники». 16.35—Для младших школьников. «Окраина природы». 17.00—«Семь дней Минского пленума». 17.40—«Новости». 17.15—Для детей. «Концертный зал телеэтюда «Орешек». Выступает хоровая капелла малышков. 18.00—Новости. 18.10—«Здоровье». 18.40—Для детей. «Шесть Иванов—шесть капитанов». Художественный фильм. 19.45 — Новости. 19.55—«Ленинский университет миллионов». «Ленинские принципы критики». Дискуссия идеологии». 20.45—«Война и мир». Художественный фильм. 2-я серия—«Наташа». 21.40—«Время». 22.20—«Время». 22.35 — Международные соревнования по спортивной гимнастике. Трансляция из Риги. По окончании—Новости.

В Вологде Вологодского молочного института

5 мая в 14 часов состоится

ПУБЛИЧНАЯ ЗАЩИТА ДИССЕРТАЦИИ

МАРТЫНОВОЙ А. К. на тему: **«Пять тысяч годового удоя и кормление коров в племсовхозе «Молочное» Вологодской области—на соискание ученой степени кандидата сельскохозяйственных наук.**

ГРИЦЕНКО А. Н. на тему: **«Влияние кислорода и перекиси водорода на жизнедеятельность молочнокислых бактерий в молоке и сыре—на соискание ученой степени кандидата биологических наук.**

С диссертациями можно ознакомиться в библиотеке института.

В МОСКВУ и ЛЕНИНГРАД

на реактивных самолетах!

ЕЖЕДНЕВНО из АЭРОПОРТА ВОЛОГДА СОВЕРШАЮТСЯ

ТРИ РЕЙСА НА МОСКВУ

и ДВА РЕЙСА НА ЛЕНИНГРАД

Вылеты в МОСКВУ: 8 часов 7 минут, 16 часов 10 минут;
с 24 апреля вводится
ДОПОЛНИТЕЛЬНЫЙ РЕЙС в 14 часов 10 минут.

Вылеты в ЛЕНИНГРАД: 9 часов 25 минут и 14 часов 42 минуты.

Билеты можно приобрести за 10 дней до вылета в кассы гораответства Аэрофлота (ул. Мира, 13. Телефон: 2-33-02).

Вологодский аэропорт.

Коллектив Вологодского винзавода с глубоким прискорбием извещает о преждевременной смерти пилота, члена КПСС

ЧЕРНИЦЫНА
Николая Александровича

и выражает соболезнование родным и близким покойного.

ГЕ—02776 Областная типография, г. Вологда. Зак. 2604