Пролетарии всех стран, соединяйтесь!

СЕВЕРНЫЙ КРАЙ

ЧЕТВЕРГ, 23 НОЯБРЯ 1972 г.

№ 276 (16609)

Цена 2 коп.

ГАЗЕТА ОСНОВАНА В МАЕ 1917 ГОДА

Выходит шесть раз в неделю

ОРГАН ВОЛОГОДСКОГО ОБЛАСТНОГО КОМИТЕТА КПСС И ОБЛАСТНОГО СОВЕТА ДЕПУТАТОВ ТРУДЯЩИХСЯ

ЗАБОТЫ МОЛОДЫХ СПЕЦИАЛИСТОВ

Закончен институт, получен диплом инженера. Молодой человек прошел первый этап самосовершенствования и вступил во второй — самый ответственный. Ему еще многое требуется для того, чтобы стать квалифицированным специалистом, — ведь с получением диплома становление его не заканчивается, а только начинается.

В 1966 году после окончания института пришел на Череповецкий металлургический завод А. Н. Иванов. Первоначально он был назначен мастером-вальцовщиком, затем способного инженера выдвинули начальником прокатного стана. Теперь он — заместитель начальника крупнейшего на заводе сортопрокатного цеха. Так же быстро «вырос» молодой инженер-строитель Ю. С. Лычкин. Широкий политический и технический кругозор, знание дела, инициатива, заинтересованность во внедрении всего передового выдвинули его в число ведущих специалистов. Сейчас он является начальником планового отдела треста «Череповецметаллургстрой».

Число инженеров, техников, специалистов сельского хозяйства, учителей, врачей, работников культуры и искусства в нашей области постоянно увеличивается и уже достигло нескольких десятков тысяч. Только в областной комсомольской организации насчитывается теперь 12 тысяч специалистов всех отраслей народного хозяйства и культуры. Большинство из них обладают глубокими знаниями, широким кругозором, идейной убежденностью и твердостью в осуществлении технической политики. Они являются надежной опорой партийных и комсомольских организаций в идейно-политическом воспитании коллективов, мобилизации их усилий на успешное решение поставленных задач.

Руководствуясь постановлением ЦК КПСС по Череповецкому металлургическому заводу, многие молодые специалисты разработали и успешно осуществляют личные творческие планы. Они способствуют развитию движения комсомольцев и молодежи под девизом: «Пятилетке—ударный труд, мастерство и поиск молодых», направленного на всемерное повышение эффективности общественного производства. Теперь в нем участвуют около 80 тысяч юношей и девушек области, 678 комсомольско-молодежных коллективов. Молодые инженеры и техники помогают юношам и девушкам в разработке и осуществлении личных комплексных планов повышения производительности труда, шефствуют над бригадами, участвуют в работе с отдельными рабочими.

На предприятиях и стройках области все более широкое распространение получают советы молодых специалистов, призванные повышать их активность в производственной и общественно-политической деятельности, содействовать их научно-техническому и культурному росту. Таких советов и иных творческих об'единений молодежи насчитывается уже около 120.

На Череповецком металлургическом заводе, например, совет об'единяет более тысячи молодых специалистов. Им проводятся научно-технические конференции, организуются семинары, встречи с ведущими специалистами и учеными. При поступлении на работу молодым инженерам выдаются индивидуальные технические задания по разработке той или иной актуальной проблемы. Партийная и комсомольская организации привлекают их к активной общественной деятельности.

Этот опыт металлургического завода и родственных предприятий отрасли успешно осваивает созданный недавно совет молодых специалистов на ГПЗ-23. Его возглавил начальник технологического бюро шарикового цеха инженер В. А. Ершов. По инициативе совета образовано молодежное общественное конструкторское бюро, решающее ряд важнейших для производства технологических проблем. Молодые специалисты, взяв шефство над подготовкой кадров для предприятия, составили тематический план чтения лекций для подвечерней общеобразовательной школы № 28, ГПТУ-28, машиностроительного техникума.

Тысячи молодых инженеров и техников участвуют в рационализации и изобретательстве, совместно с БРИЗ и НТО ведут работу по привлечению молодежи к осуществлению технического прогресса на предприятиях. Только в нынешнем году молодыми рационализаторами области внесено в комсомольскую копилку свыше двух миллионов рублей. В числе лучших — творческие молодежные об'единения металлургического завода, треста «Череповецметаллургстрой», Сокольского ЦБК, Харовского ЛДК и другие.

К сожалению, в работе с технической молодежью на ряде предприятий еще немало нерешенных проблем. Пока недостаточен уровень воспитательной работы с молодыми инженерами и техниками на предприятиях местной, молочной и лесной промышленности. Не все специалисты имеют конкретные личные творческие планы, значительная часть их не участвует в воспитательной работе в коллективах, в технических обществах. Не уделяет внимания требованиям и пропаганда научно-технических знаний, распространению передового опыта. Как показывает анализ, из общего количества лекций, читаемых лекторскими группами комитетов комсомола, на каждый 70 лекций приходится примерно две на научно-технические темы. Нет четкой системы и в деятельности молодежных секций общества «Знание».

Партийные и комсомольские организации призваны усиливать заботу о воспитании молодых специалистов. Важно, чтобы каждый из них чувствовал доброжелательное и требовательное внимание к его творческому и идейному росту, заинтересованное отношение к формированию личности руководителя и воспитателя коллектива, творца технического прогресса, новых культурных ценностей.

ДОЛГ АГИТАТОРОВ

Постановление ЦК КПСС, Совета Министров СССР и ВЦСПС по развертыванию социалистического соревнования среди работников животноводства нашло горячий отклик у тружеников нашего колхоза. Нас воодушевляет постоянная забота партии об улучшении условий труда сельских тружеников, об укреплении материальной базы животноводства. За примером, как говорится, не надо далеко ходить. Буквально на днях коллектив животноводов Чуниковской фермы перевел стадо в новый двор. Все процессы ухода за животными здесь полностью механизированы.

По надоям молока наше хозяйство идет с опережением графика прошлого года. Так, в октябре в среднем от каждой коровы получено по 217 килограммов молока, что на 22 килограмма больше, чем за тот же месяц прошлого года. Особенно заметной прибавки добился коллектив коммунистического труда Чуниковской фермы.

В нашем селе очень помогает соревнование. На всех фермах хозяйства красочно и оперативно оформлены красные уголки. Доярки всегда в курсе, кто сегодня впереди, на кого равняться. Гласности соревнований способствуют и своевременное оформление наглядной агитации, выпуск «молний», «боевых листков». Большую работу по разъяснению постановления ЦК КПСС, Совета Министров СССР и ВЦСПС о развертывании соревнования среди животноводов проводят члены колхозного агитколлектива, в среди них директор Покровского Дома культуры комсомолец Лидия Александровна Трещенкова, зоотехник комсомолка Раиса Баскакова и методист Дома культуры Надежда Козлова.

И. АКИМОВ,
секретарь парткома колхоза имени XXI съезда КПСС Бабаевского района.

НА НОВЫЕ РУБЕЖИ

С хорошими производственными показателями идут навстречу большому празднику советского народа—50-летию образования СССР птицеводы нашей фабрики. При годовом обязательстве—продать государству 34 миллиона яиц и 570 тонн птичьего мяса—за десять месяцев мы сдали соответственно около 32 миллионов яиц и 603 тонны мяса. В сравнении с этим же периодом прошлого года производство мяса увеличилось на 7 процентов, яиц—на 18 процентов.

Заслуга в этих достижениях принадлежит людям, прежде всего таким, как В. А. Кузнецова, Г. П. Шарагина, Н. В. Бахвалова, З. М. Соколова, получившим в этом году в среднем от куры-несушки по 232—234 яйца и выполнившим на два месяца раньше срока свои личные производственные планы.

Цех выращивания молодняка, в котором работают Г. Ф. Корзюк, Е. И. Скворцова, Г. А. Столбикова, за десять месяцев получил 420 центнеров привеса мяса при плане 3325. С сохранность молодняка—98 процентов.

Ознакомившись с постановлением ЦК КПСС, Совета Министров СССР и ВЦСПС «О развертывании Всесоюзного социалистического соревнования работников животноводства за увеличение производства и заготовок продуктов животноводства в зимний период 1972—1973 гг.», наши птицеводы решили включиться в соревнование за получение максимального количества продукции. По предложению птицы В. А. Кузнецовой они решили в четвертом квартале этого года и в первом полугодии будущего года произвести 28,5 миллиона яиц, на полтора миллиона больше, чем намечалось ранее.

Среди птицеводов фабрики развернулось соревнование за бережливое расходование кормов. Поставлена задача—при тех же кормах дать на 10—15 процентов больше продукции. Во всех цехах корма отпускаются строго по рациону. На фабрике создан центральный пункт приготовления витаминных эмульсий и жировый мешенок, что позволяет экономить дорогостоящий белковый корм и повышать энергию рациона птицы.

Вся работа парткома, фабричного комитета направлена на мобилизацию работников фабрики на выполнение вновь принятого повышенного обязательства. Решено ежедекадно подводить итоги работы не только цехов, но и каждой бригады, ежемесячно обсуждать на выпусках эстафет соревнования, «боевых листках». Успехи отмечать путем подъема флага трудовой славы.

Л. МАРАВИН — директор птицефабрики «Маленчино», **В. ЕЛЬЦОВ** — заместитель секретаря парткома, **Т. КОЛЕСОВА**—главный зоотехник, **Г. ПЫЧЕВ**—начальник цеха, **Г. ШАРАГИНА**, **А. СМИРНОВА**—птичницы.
Череповецкий район.

Соревнование животноводов

Взял обязательство — выполнил

ДОБУДЕМ УСПЕХ МАСТЕРСТВОМ

17 ноября в «Красном Севере» под рубрикой «Личный творческий план—в действии» было опубликовано письмо доярки совхоза «Новое» Сокольского района, Героя Социалистического Труда Ф. И. Сиряевой. Обращаясь к подругам по профессии и, в частности, к своей давней знакомой—доярке совхоза «Красная звезда» Вологодского района, Герою Социалистического Труда А. А. Иванова, Фанна Константиновна предложила организовать массовую проверку выполнения принятых многими зарождающихся личных пятилетних планов.

Позавчера в совхозе «Красная звезда» состоялась встреча зачинателей соревнования за достижение выполнения задания пятилетки. Сегодня мы публикуем коллективное письмо ее участников.

Год назад по почину молодой доярки совхоза «Красная звезда» Т. А. Шилихиной все мы, как и тысячи животноводов нашей области, разработали личные творческие планы на пятилетку. Сейчас самая пора проверить, как выполняются обязательства, подумать о том, какими делами отметят труженики ферм на постановление ЦК КПСС, Совета Министров СССР и ВЦСПС о совершенствовании социалистического соревнования работников животноводства за увеличение производства продуктов животноводства в зимний период 1972—1973 годов.

Что мы узнали, побывав на второй Семенковской ферме, где заправил славный почин? Все доярки успешно справляются со своими заметками, проявляют большую настойчивость и мастерство. Замечательного успеха добилась Герой Социалистического Труда А. А. Иванова. От каждой из двадцати пятидесятисемиголовой группы в текущем году получит по 5100—5200 килограммов молока с содержанием жира свыше четырех процентов. С пересчетом на базисную жирность—это надой в 5250 килограммов. Многие доярки совхоза с начала года уже надоили (в валовом исчислении) более чем по сто тонн молока каждая.

С добрыми вестями приехали в Семенково и гости из других хозяйств, принявшие участие во встрече. Так, доярка совхоза «Плодопитомнический» А. Н. Мишинова, в прошлом году увеличивая средний надой от коровы на 800 килограммов, выполнила уже надоила по 4058 килограммов и успешно выполняет повышенные обязательства на четвертый квартал.

Особенность нашей встречи состояла в том, что на ней мы меньше вспоминали прошлое, больше вели речь о дне завтрашнем. Этому обязывает постановление ЦК КПСС, Совета Министров СССР и ВЦСПС. Каждому из нас хочется выйти победителем во Всесоюзном соревновании. И каждый решил изыскать возможности для того, чтобы и нынешнюю зимовку провести продукции больше и лучшего качества.

При годовом надое от коровы в 4500—5000 килограммов за зиму нам предстоит надоить по 2500—3000 килограммов молока. Задача трудная, но она нам по плечу. Добиться успеха помогает мастерство.

Главный же резерв—умелое использование кормов. Встреча на Семенковской ферме еще раз подтвердила это. Приготовление кормов здесь поставлено на поток. Каждый килограмм соломы, например, подвергается трехкратной обработке и поступает в кормушки тщательно приготовленным, с минеральными добавками. Большой эффект дает кальцинирование соломы. После обработки кальцинированной содой запаренная солома подается зимовщикам охотнее и без остатка, ее усвояемость организмом заметно повышается. Надо, чтобы этот способ приготовления кормов нашел применение на каждой ферме, в каждом хозяйстве.

Хотелось охотно поделиться с нами своими замыслами на ближайшее будущее. Мы тоже рассказали о том, над чем сейчас работаем, что нас беспокоит. Все это пригодится в практической работе.

Труженики фермы Вологодчины за последние годы не раз выходили победителями в соревновании. Отвечая делом на постановление ЦК КПСС, Совета Министров СССР и ВЦСПС, сделаем все для того, чтобы вновь отстоять честь нашей области, добиться в зиму 1972—1973 годов дальнейшего увеличения производства продукции.

А. ИВАНОВА—доярка ордена Ленина совхоза «Красная звезда» Вологодского района, Герой Социалистического Труда, делегат XXIV с'езда КПСС, **Ф. СИРЯЕВА**—доярка совхоза «Новое» Сокольского района, Герой Социалистического Труда, **Т. КРЯЖЕВА**—доярка совхоза «Новое», **Н. РУБЦОВА** и **А. МИШИНОВА**—доярки совхоза «Плодопитомнический» Вологодского района, **В. ЛОСЕВА** и **Т. СИДЕЛЬНИКОВА**—доярки ордена Трудового Красного Знамени колхоза «Родина» Вологодского района.

НА СНИМКЕ: (слева направо) **А. П. Мишинова, Н. Н. Рубцова, Ф. К. Сиряева, А. А. Иванова и Т. Н. Кряжева.**

Фото А. ЖИДКОВА.

ПЯТИЛЕТКЕ — УДАРНЫЙ ТРУД

ГЛАВНЫЕ ПРЕТЕНДЕНТЫ

Кому участвовать во Всесоюзной плавке дружбы в честь 50-летия образования СССР—этот вопрос все больше волнует металлургов Череповецкого металлургического завода. Ведь до момента ее проведения остается все меньше времени, а число претендентов большое. Кому из них посчастливится быть удостоенным этой большой трудовой чести—решат итоги соревнования в оставшееся время.

А пока по итогам семи месяцев главными претендентами на участие во Всесоюзной плавке стали сталевар первой печи Гурий Васильевич Петухов, который выплавил 1354 тонны сверхпланового металла, снизил брак до 0,21 процента, а также бригада Корнелии Щукиной — сталевар девятой печи, на лицевом счету которого 2227 тонн сверхпланового металла, а брак снижен до 0,3 процента. При этом Л. К. Щукин планирует сдать только по заказам.

В соревновании разных видов лучших результатов достигли П. И. Никуз и Н. И. Федоров, которые отлили без нарушений технологических требований 99,5 процента слитков. Они также являются реальными претендентами на участие во Всесоюзной плавке.

Наш корр.

ПО КАЛЕНДАРЮ 1973-го

С каждым днем ширится соревнование за достойную встречу 50-летия образования СССР на Великоустюгском ордена «Знак Почета» судоремонтном заводе. Более трехсот рабочих трудятся уже в счет третьего года пятилетки.

Судокорпусный цех — ведущий на предприятии. Его коллектив успешно претворяет в жизнь намеченную производственную программу. План октября выполнен на 105,7 процента, десятимесячный на 101,3 процента.

В нынешнем году завод продолжал осваивать новый вид продукции — строительство более мощных буксиров-толкачей. Немалая заслуга принадлежит корпусникам. На их счет записано 12 корпусов или пятнадцать теплоходов новой серии. Кроме того, с начала года коллектив цеха выпустил пять металлических барж, шесть судовых кранов и один корпус дебаркадера.

Все производственные участки цеха выполнили десятимесячные задания. Победителем соревнования вышел участок сварки, где мастером А. Н. Хомутинников. Признание лучшего сварщика получил Ф. А. Хлобыстин, который в эти дни трудится в счет третьего года пятилетки. Отлично трудятся также сварщики В. Ф. Агафонов и Г. А. Подволоцкин.

В дни юбилейной вахты высокую производительность труда показывают бригады судосборщиков Н. П. Дергина, М. Н. Мардентского, Б. Ф. Кузнецова, целом опередившая звание коллективов коммунистического труда. Полторы нормы в день — такова их выработка.

За присвоение этого звания борется бригада судосборщиков, руководимая Б. А. Домодеровым. Она также выполняет сменные задания на 150 процентов.

В этой пятилетке судосборщикам, как и всем рабочим и специалистам завода, предстоит освоить выпуск нового типа — катамаранов. С этой целью в корпусном цехе вводится дополнительные производственные площади за счет пристройки к основному зданию. Бригада А. Л. Селякова приступила к производству первой пары для изготовления и сборки деталей корпусов катамарана.

Л. БОРИСОВ.

ВПЕРЕДИ БРИГАДА А. ЛАПШИНОВА

Между бригадами монтажников Череповецкого управления «Монтажмонстроя», возглавляемыми заслуженным строителем РСФСР Н. А. Коротеевым, и домостроительного комбината треста «Вологодгражданстрой» под руководством А. К. Лапшинова продолжается соревнование в честь пятидесятилетия образования Союза ССР.

В «Красном Севере» уже сообщалось о том, что в первом квартале победу одержали монтажники, во второй — монтажники Черепоца. И вот недавно в коллективах подведены итоги работы за третий квартал. Вперед снова вышла бригада А. К. Лапшинова. План строительно-монтажных работ она выполнила на 103,6 процента, а череповецкие монтажники — на 100,4 процента. На строительство одного квадратного метра жилья в бригаде А. К. Лапшинова затрачено 0,18 человеко-дня, а в бригаде Н. А. Коротеева — 0,2 человеко-дня. Лишь одни из учтываемых показателей — выработка на одного члена бригады — у череповчан выше на 0,7 процента.

Итак, 2:1 в пользу вологжан. Чем ближе к финишу соревнования, тем сильнее трудовое напряжение монтажников. Обе бригады стремятся отметить юбилей страны ударной работой и не уступить друг другу первенства.

Н. КРАЕВ.

ПО МЕТОДУ ХАРИТОНОВА

Мастерский участок Рослятинского лесопункта десятимесячный план выжжки деловой древесины перевыполнил на 4450 кубометров. Здесь работают три укрупненные комплексные бригады, используя прогрессивный метод бригадира Митинского леспромхоза Н. А. Харитонова. Свои годовые обязательства — заготовить леса по 9500 кубометров — бригады А. П. Шумилова, А. В. Киселева, Ю. П. Шумилова выполнили к 10 октября. Сейчас лесозаготовители трудятся в счет 1973 года.

Бабушкинский леспромхоз.

М. МАЛЬЦЕВ.

НА ТРЕТЬЕМ СЪЕЗДЕ ХУДОЖНИКОВ РСФСР

22 ноября в Москве, в Колонном зале Дома союзов продолжал работу Третий с'езд художников РСФСР.

Представители руководящих коллективов мастеров изобразительного искусства Советской России с большой заинтересованностью обсуждают стоящие перед ними задачи.

(ТАСС).

В ОБЛИСПОЛКОМЕ

Исполком областного Совета депутатов трудящихся заслушал и обсудил отчет о работе Череповецкого треста молочно-овощеводческих совхозов по внедрению хозяйственного расчета, использованию внутренних резервов и совершенствованию управления сельскохозяйственным производством.

Отмечено, что, используя достижения науки и передового опыта, хозяйства треста осуществляют концентрацию и специализацию производства, добиваются повышения плодородия почв путем увеличения внесения органических и минеральных удобрений, проведения мелиорации земель. Совершенствуется организационная структура и способы управления производством. Создана более крупные хозяйственные подразделения, организованы специализированные бригады и звенья.

В то же время руководители и специалисты треста слабо решают вопросы повышения культуры животноводства, увеличения производства основного вида продукции—молока, снижения его себестоимости. Поголовье коров растет медленно, их средняя продуктивность за 10 месяцев текущего года снизилась на 37 килограммов. В большинстве совхозов на низком уровне находится племенная работа, недоудовлетворительно решаются вопросы воспроизводства стада, высока яловость коров. В совхозах «Ивановский», «Колос», «Сосновая ропша» и некоторых других допускается преждевременный запуск коров.

Не организован как следует контроль за рациональным использованием кормов. Из 115 кормоприготовительных агрегатов работают только 78. В ходе проверки стало известно, что в ряде хозяйств приготовление грубых кормов совсем не организовано.

В хозяйствах далеко не полностью используются резервы повышения эффективности производства. Специалисты треста и совхозов не анализируют глубоко развитие отраслей хозяйства, не принимают эффективных мер к устранению выявленных недостатков. Серьезным недостатком имеют место в кормировании, организации и оплате труда.

За неудовлетворительное выполнение постановления бюро обкома КПСС и облисполкома от 3 августа «О ходе заготовки кормов в колхозах и совхозах области, низкую требовательность к руководителям и специалистам совхозов, в результате чего допущены серьезные недостатки в организации зимнего содержания скота, за грубые нарушения в кормировании и оплате труда директор треста А. А. Небаронов строго наказан. Исполком областного Совета потребовал от руководства треста и директоров совхозов принять меры к безусловному выполнению народнохозяйственных планов производства и заготовок сельскохозяйственной продукции в 1973 году и к восполнению недобора продукции за 1972 год. Предложено обратить особое внимание на развитие молочного животноводства, осуществить неотложные меры по ликвидации снижения молочной продуктивности коров, в кратчайший срок устранить недостатки в проведении зимнего содержания скота. Обеспечить строгий контроль за рациональным расходованием кормов, включить в работу все имеющиеся кормоприготовительные агрегаты, немедленно ввести в суточные рационы коров на всех фермах по 3—4 килограмма хвойной муки на голову и микроэлементы, провести витаминизацию всех стельных коров. Пересмотреть суточные рационы, усилить их для молочного стада. В месячный срок провести в каждом совхозе тщательную проверку состояния маточного и ремонтного поголовья скота и к концу года иметь не менее 18—20 коров на 100 голов.

Руководителям треста, директорам и специалистам совхозов предложено усилить работу по подготовке к весенне-полевым работам. Рассмотреть структуру посевных площадей по каждому совхозу, расширить площади зерновых и технических культур, кормовых культур, в течение ноября провести необходимую работу по доведению семян до посевных кондиций.

В целях улучшения организации труда и управления, повышения эффективности сельскохозяйственного производства разработать и осуществить в хозяйствах мероприятия по дальнейшей концентрации и внутрихозяйственной специализации, внедрению научно обоснованные нормы выработки, шире применять безнарядную систему организации труда и расстановки рабочих, повысить ответственность за состояние дел на закрепленных участках производства. До конца года разработать примерные должностные инструкции, определяющие права и обязанности каждого специалиста, и внедрить их в совхозах, исходя из конкретных условий каждого хозяйства. Ввести в практику, чтобы в каждом совхозе и в аппарате треста специалисты имели индивидуальные творческие планы по внедрению достижений науки и передового опыта в производство.

Улучшить бухгалтерский учет, обеспечить перевод всех совхозов на журнально-ордерную систему счетоводства и сальдовый метод учета материалов. Для улучшения оперативного руководства производством организовать диспетчерскую службу в совхозах.

Руководителям треста предложено четко разграничить функции каждого специалиста, обеспечить условия для оперативного и делового решения производственных вопросов, повысить ответственность за состояние дел на закрепленных участках производства. До конца года разработать примерные должностные инструкции, определяющие права и обязанности каждого специалиста, и внедрить их в совхозах, исходя из конкретных условий каждого хозяйства. Ввести в практику, чтобы в каждом совхозе и в аппарате треста специалисты имели индивидуальные творческие планы по внедрению достижений науки и передового опыта в производство.

Ускорить выполнение отдельных технологических процессов.

О СОЗЫВЕ ДЕСЯТОЙ СЕССИИ ВОЛОГОДСКОГО ГОРОДСКОГО СОВЕТА ДЕПУТАТОВ ТРУДЯЩИХСЯ XIII СОЗЫВА

Исполнительный комитет Вологодского городского Совета депутатов трудящихся доводит до сведения депутатов городского Совета, что 21 декабря 1972 года созывается десятая сессия Вологодского городского Совета депутатов трудящихся XIII созыва.

На рассмотрение сессии вносятся вопросы:

1. Отчет о работе исполнительного комитета городского Совета депутатов трудящихся.
2. О утверждении комитетского плана экономического и социального развития города Вологды.

Начало сессии в 14 часов в зале городского Дома культуры (набережная Ал Армии, дом № 89).

Исполком Вологодского городского Совета депутатов трудящихся.

ЧИТАТЕЛЬ В ГАЗЕТУ ПИШЕТ

МОЙ ЗАВОД

Как я стал стекловаром? После семилетки поступил в Урвлескую школу ФЗУ Владимирской области. После окончания ее направили меня на Сазоновский стекольный завод помощником наладчика стеклоформующих машин.

Дело прошлое, признаюсь, завод мне не понравился. Неэрачным показалось главное здание, неуютных — машинно-ванный цех. Оборудование в нем было устаревшее, с которым в училище нас знакомили мало и поверхностно.

Стеклоформующая машина «Линчи» вырабатывала 5,5—6 тысяч штук бутылок в смену. Работать было тяжело.

Сейчас, почти четверть века спустя, от всего сердца хочется поблагодарить учителя и хороших людей, с которыми пришлось мне работать, начинать трудовую биографию. Это они, ветераны машинно-ванного цеха П. А. Заручевский, И. В. Жданов, В. П. Чистяков, Н. В. Богданов, помогли мне приобрести практические навыки. Некоторые из моих первых учителей давно на заслуженном отдыхе, но связи с производством не теряют.

Шли годы, менялся завод, появилось каменное здание. Устаревшее оборудование заменялось новым. Появились современные машины 2ЛАМ, не могущие работаем сейчас. Построили склады готовых изделий и для хранения сырья, проложили ветку железнодорожной станции Огарево. Сконструировали поточный транспортер. По нему готовая продукция «самотеком» поступает от сортировочного участка на склад.

Лицо старого завода постепенно молодеет. За последние годы пущен в эксплуатацию второй цех по выпуску бутылок, строится бытовой корпус. Проведена реконструкция ванной печи с переводом ее на отопление жидким топливом. А это позволило стабилизировать температуру, повысить производительность. Теперь каждый из семи автоматов дает до 9300—9500 штук бутылок в смену. Снижение веса бутылок на 80 граммов дало очень большой экономический эффект.

Одно из самых последних новшеств — автоматическая вязка бутылок в пакеты по 32 штуки. Оно, это новшество, дает такую экономию выгоду как при погрузке изделий в железнодорожные вагоны, так и при их выгрузке. Пакеты вызвали целый поток благодарственных отзывов от наших многочисленных клиентов.

Можно было бы продолжить перечисление заводских новшеств. Но хочется рассказать и об успехах коллектива, который, как и все советские люди, соревнуется за достойную встречу 50-летия образования СССР. В его составе работают русские и украинцы, белорусы и татары, представители многих других национальностей.

Возглавляет соревнование смена, в которой в более десяти лет работаю наладчиком. Сменой руководит молодой специалист Татьяна Ремовна Рыжова. Наивысшей производительности добиваются мастерицы: комсомолки В. И. Горинов, В. В. Забродин, С. Д. Пепиросов.

Отличается и смена комсомольца В. С. Красавской, где наладчик машин И. Т. Спасенко. Здесь хорошо трудятся, из года в год перевыполняют планы по выпуску изделий из стекла мастерицы М. М. Шерстобитов, И. Н. Кудрявцев.

Образцово трудятся сазоновские стекловары — мои товарищи и друзья, которыми я горжусь и дорожу.

А. ШАДТ,
наладчик стеклоформующих машин стекольного завода имени Сазонова, член КПСС.

Чагодощенский район.

ПОСТАНОВЛЕНИЕ ЦК КПСС, Совета Министров СССР и ВЦСПС «О развертывании Всесоюзного социалистического соревнования работников животноводства за увеличение производства и заготовки продуктов животноводства в зимний период 1972—1973 годов» продиктовано заботой о дальнейшем повышении благосостояния советских людей. И долг тружеников ферм — ответить на него достойными делами.

У коллектива нашей фермы есть все основания для того, чтобы принять участие в этом соревновании. Мы РЕШИЛИ НАДОИТЬ В ЗИМНИЙ СТОЙЛОВЫЙ ПЕРИОД ОТ КАЖДОЙ КОРОВЫ ПО 2000 КИЛОГРАММОВ МОЛОКА — НА 175 КИЛОГРАММОВ БОЛЬШЕ, ЧЕМ В ПРОШЛУЮ ЗИМОВКУ. Обязательство успешно претворяется в жизнь. Если за десять месяцев с начала года была достигнута прибавка в среднем надое от коровы в 96 килограммов, то только за пятнадцать дней ноября она составила 29 килограммов. К концу года будут обеспечены также намеченные темпы роста поголовья скота.

Стадо размещено на зиму в новом механизированном коровнике. Радует нас и то, что колхоз сумел неплохо обеспечить его кормами. В суточном рационе коров — по шесть килограммов сена, пятнадцать — силоса. Концентраты скармливаем на расчета 300 граммов на выдоенный килограмм молока. Солому перед скармливанием обязательно измельчаем, запариваем и подбрызгиваем. Не было в рационе зимнего корма, но и он скоро будет. Для заготовки его выделены постоянные колхозники.

Ко всему этому каждая на нас лично заинтересована в достижении успеха. Знакомясь с постановлением ЦК КПСС, Совета Министров СССР и ВЦСПС, мы подвели первые итоги выполнения своих творческих планов на второй год пятилетки. Вот какая выяснилась картина:

Л. А. ХАМИНИНА, Социалистическое обязательство — получить от каждой коровы по 2850 килограммов молока. За десять с половиной месяцев получено по 2714 килограммов.

ГЛУБОКАЯ ЗАИНТЕРЕСОВАННОСТЬ

Р. М. СУВОРОВА, Обязательство — 2800, получено — по 2740 килограммов. Прибавка за первую половину ноября по сравнению с тем же периодом прошлого года—30 килограммов.

А. Р. КАСИНА, Обязательство — 3300 килограммов, надоено по 3244. Прибавка к среднему надою за первую половину ноября — 40 килограммов.

Успешно справляются с личными заметками на пятилетку и другие наши доярки-ветераны.

Участие во Всесоюзном соревновании позволит нам привести в действие новые резервы увеличения производства продукции в зимний период.

Н. ХАМИНИНА, Л. ХАМИНИНА, Л. ЛАРИНА, А. КАСИНА, Р. СУВОРОВА — доярки фермы Нижняя колхоза «Россия» Вожегодского района.

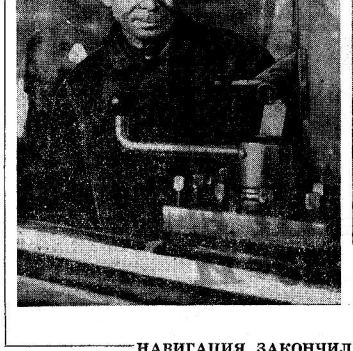

Отлавали суда нынешнюю навигацию. Наросла уже вокруг бортов неприглядная еще ледяная корка. В белозерском порту начался ремонт судов. С 1933 года работает здесь токарем В. Н. Горин (фото слева). Лишь война на четыре года прервала его от любимого дела. Виталий Николаевич—токарь высокой квалификации. Ему обычно поручаются самые ответственные задания. При отличном качестве работ план он всегда выполняет на 130 и более процентов.

Фото Н. ЧЕСНОКОВА.

НАВИГАЦИЯ ЗАКОНЧИЛАСЬ — ТРУДОВЫЕ БУДНИ ПРОДОЛЖАЮТСЯ

КАПИТАНСКАЯ ВАХТА

Алексея Николаевича списали на берег. Только настоящему речнику понятны горечь и боль, испытанные им. Аварии случились по вине рулевого, но отвечать-то надо капитану, и отвечать сполна. Пока шел в управление пароходства, многое передумал. «Эх, не доглядел за напарником», — винил себя Алексей Николаевич, потому что помнил, как сам впервые стал за штурвал, как возился с ним капитан Юрьин.

Да, не случись тогда попасть к Юрьину, может, и не видать бы семнадцатилетнему Лешке реки, но ведь судьба! Парень он был смышленый, стремился учиться. Окончил восьмую школу, а дальше куда? Среднее учебное заведение считалось в те далекие годы в деревне чем-то вроде академии — туда и идти-то страшно. Встреча с Юрьиным все решила.

Шла война, и отголоски ее доносились сюда, на Сухону. Работать приходилось за двоих, за троих. Речники забывали о еде, о сне, а делали лишь одно: надо, надо!

Маленький расточком, худой, тонкой цыплячьей шеей, Лешка сразу схватил кличку «моряк». Подлинным подмуглянки, но не обижался, потому что видел: тяжело парнишку. Вахты несли по нескольку суток подряд. Иногда казалось, что силам — конец, что еще чуть-чуть, и бросишь все и обернешь на берег. Но как посмотришь потом в глаза родным — им разве не трудно? И «моряк» охапками таскал дрова, закрывал на ходу отжелезшие вехи.

Юрьинская школа была не легкой, но хорошей школой. Лешка сознал свою душевную слабость. С опытом пришла и настоящая любовь к профессии. Сменялись навигации, отсчитывая жизнь речника, сменялись суда. Отлавал на «Грандиозе» матросом две навигации, потом пять — на «Капустнике». Всю черновую работу Алексей освоил быстро, помогал приучению трудолюбие и исполнительность. Стал подбираться к машине, все свободное время крутился в технике, научал. Присматривался к работе рулевых. Пришелся, когда молодому речнику доверили штурвал.

Оценили его трудолюбие, выдержку, умение ладить с людьми — послали учиться в школу комсостава, а затем на курсы стажистов в Ленинград. Так и вырос Алексей Брылгалов от матроса до капитана. А потом случилась эта авария—списали...

Он не мог сидеть дома — уходил к реке и часами глядел на воду. Мимо шли знакомые суда, и хрипловатая перекличка их острой болью отзывалась в сердце. Когда восстановили на работе, словно заново родился Брылгалов.

Дали капитану новое судно. На «Нигинском Городке» Брылгалов плавает вторую навигацию: недавно буксир стал на отстой. Капитан вначале, вроде, образуется домашнему уюту, а пройдет взамкого времени — потянет назад, во «второй дом».

На буксире работать Брылгалову по душе. Буксир — работяга: кто всех сил старается, тянет баржи. И капитан Брылгалов, когда доставит тысячи полторы тонн лесу, чувствует заслуженную гордость.

Такое же чувство появляется у него, когда приходят письма от бывших учеников. Работает в Сухонском пароходстве капитан Дмитрий Волков, трудятся на ГТ-120 А. Нперов и Ф. Тинкин. Стал военным моряком отличный человек Саша Рябинников. Алексею Николаевичу пишут многие, из разных уголков страны. Его не забывают, потому что нельзя забыть своего первого учителя. А он для многих был первым.

И как неприятно, тягостно было, когда ученик не оправдывал доверия. Однажды на судно пришел парень: одежонка старенькая, потрепанная, сам какой-то озябший.

— Работать могу, как зверь—люблю работу!

— Ну ладно.

Пристали в Тотьме. Новый рулевой подошел к капитану.

— Николаич, не отказяи: хочу обутку купить, а денег нет.

— Сколько тебе?

— Да рублей семь.

— Что мало? Держи!

Вернулся рулевой скоро, поднимаясь на судно, помахал коробкой с ботинками ошеломленно и радостно. Через некоторое время подошел капитан нелицемерно: от рулевого попахивает спиртным. Оказывается, вместо ботинок принес он и коробку несколько бутылок. Будто в душу наплевал. И перед командой неловко.

Решение было суровым: с судна списать. Алексей Николаевич хотел уволченный, будто сам совершил что-то постыдное. Ребята успокаивали капитана. Они за то и любили его — за человечность. И старались никогда не подвести. Может, эта спайка и помогла экипажу в числе первых завершить навигацию, выйти в лучшие по буксирному флоту.

Т. ГОРОБЧЕНКО.

„Красному Северу" отвечают:

Вологжанин А. Мушников, член группы народного контроля вагонного депо, сигнализировал о недостойном поведении продавца мясного отдела магазина № 19 Бориса Елизарова, который за прилавком был в нетрезвом состоянии, грубил покупателям.

Это письмо направлялось для проверки и принятия мер. Заместитель директора по кадрам Вологодского торготдела М. Венкова, подтвердив факты, указанные в письме, сообщила редакции о принятых мерах.

Недостойное поведение продавца магазина № 19 В. Елизарова обсуждалось на заседании месткома профсоюза. Б. Елизарев приказом по магазину снят с должности продавца.

В рейдовом материале, опубликованном в газете № 242 под заголовком «В розлив и в бутылках», указывалось на недостатки в организации торговли винно-водочными изделиями в ряде магазинов Вологды. Заведующий горторготделом Ф. Беляевский сообщил, что материал рейда рассмотрен. Руководителям торгующих организаций предложено немедленно навести порядок и обеспечить выполнение решения горисполкома № 284 о торговле винно-водочными изделиями.

Директор магазина № 45 горпищеторга В. Трунов сообщил в редакцию, что статья «В розлив и в бутылках» обсуждена на собрании коллектива, критика в ней признана справедливой, в настоящее время приняты меры к недопущению нарушений торговли винно-водочными изделиями.

ПИСЬМО КОММЕНТИРУЕТ СПЕЦИАЛИСТ

ВСЕГДА ЛИ КРАСИТ ВИТРИНА?

После перевооружения, как мне кажется, цветочный магазин в Вологде выглядит беднее. Керамическая стенка, которая раньше радовала глаз и украшала магазин, нагаулю заменена деревянными полированными панелями.

В магазине нет ничего оживляющего, вокруг — полированное дерево и зеркала. Даже цветы теряются, их не видно. На мой взгляд, в магазине стало менее уютно, чем было до ремонта. Хотелось бы узнать мнение других.

Н. СМИРНОВА.

г. Вологда.

Прежде чем ответить на заданный вопрос в письме товарищ Смирновой, хотелось бы остановиться на оформлении магазинов и рекламе.

Одним из важнейших средств рекламы является витрина, информирующая покупателя о товаре. Архитектурное решение современных торговых предприятий изменило привычное представление о витрине. Новая конструкция оконных проемов, широкое использование стекла порой превращают в витрину весь магазин. Поэтому возникают новые проблемы их оформления.

Старые формы витрин, которых еще немало в областном центре, не отвечают требованиям, предъявляемым к торговле. Правда, в последнее время на их оформление стали уделять больше внимания, чаще привлекать художников. Но витрины не всегда отражают сезонность, направление моды, редко переоформляются. Часто за стеклом можно видеть товары, которых нет в продаже. Нередко их размещают кое-как, а в витринах — пыль и грязь.

Новая форма торговли — самообслуживание — требует иного подхода к рекламе. В многих магазинах нет традиционных витринных коробок. Рекламой здесь служит хорошо просматриваемый и красивый внутренний вид. Он должен соответствовать типу предприятия, способствовать созданию уюта, доставлять эстетическое наслаждение.

Главным направлением в решении современного интерьера магазинов следует считать заказчиков, технологов, приемов, продуманный выбор художественных средств. Широкое применение нашли различные виды цветной декоративной штукатурки, облицовка стен камнем и керамикой, дровеяной и цветным стеклом. Резьба по дереву и камню, контурные рисунки из проволоки и листовой стали, чеканка по металлу, монументальная живопись — эти и многие другие элементы художественного оформления можно сейчас увидеть в наших магазинах.

Так, например, решены интерьеры магазинов «Вологодское масло», «Спорттовары», «Цветы», «Сорока и другие». Большой интерес с точки зрения использования интерьера, как одного из средств рекламы, представляет оформление центрального магазина горпищеторга № 6. Здесь использованы чеканка по металлу, монументально панно и художественная роспись—монументальная живопись. Все это удачно вписано в интерьер магазина и создает в нем спокойную, приятную атмосферу.

Что касается магазина «Цветы», то с автором письма я не совсем согласен. Его интерьер представляет большую художественную ценность. Полированное дерево, зеркальный потолок с люминесцентными светильниками и цветы — все это создает торжественность. Цветы — особый товар. Их нужно поливать, за ними нужен уход. Расположение цветов небольшими островками на полу во многом облегчает уход за ними.

Держать цветы на подоконнике было принято раньше. Сейчас их размещают на полу и виде длинных садов или на невысоких подставках.

В магазине «Цветы самообслуживание: покупатель может свободно выбрать себе товар. Однако, на мой взгляд, в нем еще многое не решено.

Цветы — украшение интерьера современных квартир, их покупают для торжественных случаев. Поэтому в магазине обязаны помочь покупателю составить букет для дня рождения, свадьбы и других случаев. Для этого необходимо иметь образец — 2—3 букета. Цветы для поштучной продажи необходимо поставить в вазы из керамики.

Желательно, чтобы продавец-консультант был одет в форменую одежду. Но продумай вопрос с оформлением указателей цен и названий растений. Это надписи на обычных листах бумаги, которые быстро намокают и выглядят неприлично, что не соответствует интерьеру магазина. Следует подумать и об оформлении окон-витрин: они пустые и содержатся неприлично. Нельзя также забывать о чистоте в магазине и содержании цветов, выставленных в горшочках. Белый кирпич вокруг цветников затрапезен. Все это вызывает досаду. В целом магазин хороший. Надо в нем все сделать так, чтобы от посещения оставалось приятное впечатление.

Реклама и, в частности, витрины магазинов несут немаловажную эстетическую нагрузку в воспитании хорошего вкуса. Об этом надо помнить.

Е. БРИЛЯКОВА,
преподаватель Вологодского кооперативного техникума.

МОИ ЗЕМЛЯКИ

БАБУШКА ХАБКОВА

Бабушка Хабкова — не путешественница, не героиня, не знаменитая в прошлом спортсменка, но быта она в ручных вышивках, которые в ее домике на улице Труда можно увидеть. Удивительное время. Ну хотя бы эту штучку, висящую на стене, безвестный мастер сплошь покрыл ее художественной росписью. А вот на телевизоре мятная подставка, тоже — прозрачный сарафан. Он как будто ждет момента растать в синее небо.

У окна — этажерка. Место ему занял стаффордский. Вот Вася Теркин в приморском лесу, устроившись на пеньке, растянул меха гармони. Рядом Тёрас Бульба с трубкой в зубах. За ним наблюдает русская красавица в расшитом, не теплом, не знаменитая в прошлом спортсменка, но быта она в ручных вышивках, которые в ее домике на улице Труда можно увидеть. Удивительное время. Ну хотя бы эту штучку, висящую на стене, безвестный мастер сплошь покрыл ее художественной росписью. А вот на телевизоре мятная подставка, тоже — прозрачный сарафан. Он как будто ждет момента растать в синее небо.

У окна — этажерка. Место ему занял стаффордский. Вот Вася Теркин в приморском лесу, устроившись на пеньке, растянул меха гармони. Рядом Тёрас Бульба с трубкой в зубах. За ним Анна Ивановна открыла перед нами огромный шкаф с книгами и старинными журналами. Помимо учебные издания. Вспоминает давние годы, поделует тем, что выдавливает. Много полных историй, полезных знаний на памяти бабушки Хабковой. Она подчеркает, как собирать лекарственное сырье, как вырастить в доме и плетение яркие цветы, как ухаживать за огородом.

Б. ШЕЙНОВ.

г. Бабаево.

ЧИТАТЕЛЬ ПРЕДЛАГАЕТ

ОКБ—СЕЛУ

Общественное конструкторское бюро Череповецкого металлургического завода постоянно оказывает помощь сельским изобретателям и рационализаторам. За последние годы из ОКБ прочитного завода получили проекты: птицефабрика «Черновская»-по механизации раздачи кормов и уборки помета; подсобное хозяйство завода—по изменению кровли коровника; тепличный комбинат совхоза «Политотделец» — по механизации открывания окон теплиц и проекты сальниковых компенсаторов для теплосетей.

Многие совхозы и колхозы построили у себя механизированный ток для сушки зерна, проект на него выполнили конструкторы-общественники Г. Дубов и Н. Подгорнов.

Механизированная сушка зерна в дождливую погоду у нас имеет исключительно важное значение. И хотя этот проект имеет некоторые недостатки с конструкторской точки зрения (бункера низкие и небольшой емкости), спрос на чертежи очень велик.

По нашему мнению, следовало бы разработать типовой проект на механизированный ток с учетом увеличения производительности и емкости сушильных бункеров, улучшения механизации подачи и сушки зерна. Но почему-то общественное «Сельхозтехника» Череповецкого района не предоставит такой заинтересованному конструкторскому бюро Череповецкого металлургического завода, зам. председателя заводского совета ВОИР.

ИЗМЕРИТЕЛЬНОЙ ТЕХНИКЕ — НАДЕЖНЫЙ РЕМОНТ

Совхозы и колхозы нашей области владеют большим парком средств измерений: весы, гири, манометры, штангенциркули, микрометры и другие приборы.

Для того чтобы приборы соответствовали своему назначению, они должны быть исправными. А фактически еще не везде у нас сложилась практика бережливого отношения к средствам измерения. Некоторые совхозы и колхозы в течение ряда лет не проверяют измерительные приборы на обязательную поверку. Ведомственный надзор за их состоянием и своевременным ремонтом не осуществляется. Поэтому измерительная техника работает на износ и нуждается в своевременном и качественном ремонте.

В настоящее время значительная часть средств измерения ремонтируют силами выездных бригад вологодского завода № 4 завода «Центроремприбор». Но бригады, как правило, здесь малочисленны, низкой квалификации. Они не обеспечивают ремонт целого ряда средств измерений.

Выездные бригады работают от одного до трех месяцев в каждом районе, в затем район остается «безнадзорным» — накапливает количество неисправных измерительных приборов в течение двух лет. Между тем в районах имеются крупные специализированные ремонтные предприятия — объединения «Сельхозтехника».

Было бы целесообразно поручить в этом районах ремонт некоторых средств измерения, а также выяснить возможности создания обменного фонда приборов на период капитального ремонта и ремонта в каждом совхозе и колхозе.

Н. МЕНЬШИКОВ,
инженер.

г. В. Устюг.

ОТКЛИК

ХЛЕБ ВСЕГДА ЧИСТ

Дорогая редакция! Когда я читаю в вашей газете о хлебе, становится на душе тягостно и радостно. Получили люди, берегут самое ценное — хлеб насущный.

Моей маме сейчас 87 лет. За долгий свой век многое перевидала она. Спасибо ей за то, что научила меня беречь каждый кусок, каждую крошку. Помню, однажды пришла она ко мне в Вологду в гости—жила у брата в деревне. Случилось на ней лопнуть чулку.

«Подожди, говорю, я в другой деревне, у тебя грязный». Мама подняла кусок «Хлеб не бывает грязным».

На всю жизнь запомнила я этот урок, своих детей научила беречь хлеб, как драгоценность. И вот я прочитала в газете очерк поэта А. Романова «Спасибо». Я тоже писала вам письмо, хоть и не умею складно писать.

Я работаю на почте, разношу телеграммы. Как-то пришла в один дом в Грязовецком районе и вижу: в сенях, на грязной снаружи не лежат навалом куски хлеба. Стыд-то какой, хозяева! Вспомнилось давнее, увидела себя подростком в первые послевоенные годы. Как мечтала, что вот будет вольная, без карточек, продажа хлеба, и куплю целую буханку, и сразу всю съем. Стыдно и сладко было мечтать об этом.

А сегодня мы богаты, заходите в магазин и покупайте. Но вот вижу, что белого, хоть сдобу — сколько хотите, и берут некоторые на сладкое, а ржаного, черного, хлеб — на закваску. Сердце болит, когда видишь такое. И ведь для кого не секрет, куда деается хлеб. Знает продавщица, знают соседи. Любая комиссия при желании без особого труда убедится в разбазаривании хлеба. Почему не продолжается это кощунство?

Уважение к хлебу — это уважение к труду человеческому. И очень хорошо, что об этом так горячо написал наш вологодский поэт Александр Романов.

Т. ШМИДТ.

г. Вологда.

Александр СИЛАКОВ

РОДНЫЕ ЛЮДИ ВСЕГО ВОЛОГОДСКОГО

ОТРЫВОК ИЗ ПОВЕСТИ

Сын знал, что перенес отец на фронте. Как память о подвиге он хранил в маленькой малахитовой коробочке: вместе с медалями орден Красного Знамени и зачем-то бронзовый снарядик от самолетной пушки. В середине снаряда на нем резьбе. Однажды Антон все же отважился заглянуть. Внутри лежала какая-то полуоплавшая темная труха. Он недоумевал, зачем это, а отец нехотя ответил:

— Не трожь, это вроде талисмана. Потом узнаешь. Потом...

Но так Антон ничего и не узнал. Не узнал он только про Петровича — хирурга из Белоусовски, «второго крестного», от которого отец иногда получал весточки короткие, сжатые до дальнейшего в нему в Барановичи на встречу ветеранов.

Впрочем, ездить отец вообще любил, то в Вологду, то на занятия в клуб ДОСААФ, то в Вологду, то в Рыбинск, по путевке лечебного бюро. А то, бывало, он садился на велосипед или в лодку—лишь бы ехать, хоть в лес, хоть на реку, хоть в глухомань, встопитанную приходящими туристами и лже-туристами. Ездил в ущерб здоровью, потому что, как предупреждал впоследствии фельдшер, при его «продырявленном» нутре встряски на дорогах могут вызвать «внезапную протечку». Отец возражал ему с отчаянной усмешкой:

— Все бежит, и хочется самому за всем гонаться. Поиск или и движение в цель — вот коловорот жизни. Важно не только, сколько проживешь, а сколько и перекинешь.

Чтобы не скучать на пенсии, он на договорных началах взялся выводить семена стойких к холоду цветов. У людей в огороде после картошка, лук, морковь, а у Солдиных на грядках трепетали разноцветными огнями лепестки ярисов, гвоздики. Но с особым задумчивым усердием отец вскапывал узкую полоску маков, с краю светлолиловых, а посередине пунцово-красных и багровых.

Распрямится, бывало, смахнет пот с висков, вздохнет:

— Ничего, что нет баронессы, сказал Антон, что это зарядили в шубу навыворот тетку Марфу... Стояло увидеть старый почерневший ез поперек реки, и память приносила обличи дела-легкого, огромного лохматого старика с изодранными рукавами, который за отказ рыбаков заплатить ему четвертную водки разгромил вдруг выложенный ими ез и десятипудовую бабу, которой свои забавы, бросил в воду.

...Чудеса гнездились в тихом березовом Лешунине за каждым косогором, в каждом заросшем крапивой и репейником закутке. И это когда на повети, в этот дед-сплач—чем не чудо? Говорят, среди ночи в отчепель мужики косили пороки и перепелов — чудо. Мать голыми руками наловила в проруби весной возвыхарившихся щей—тоже чудо. Сорок дней Егор на боевом коне ехал, на рассвете баба видела за окоплицей фиолетовую пташку, тетка Матрена нашла под сосной белый гриб, алмазный,— почти два кило... Чудеса не показывали удалой пришвеенский край, где изобилие жили богатыри, мудрецы, разбойники, таланты. Жили здесь внуки тех, чьи деды были ударной силой в полках Дмитрия Донского на Куликовом поле, и это, Антон знал, не прикрасы, сам читал в истории земли вологодской.

«Талантов у нас, рыной, не меньше, чем грибов,— бывало, хвалился отец.—Чей - Батюшков — наш, вологодский, а Репин? А первый Герой Советского Союза? Труд? Исполь в ином—авиация — вся наша. Можайский, конструктор пушкинский—наши, одни из первых. Ворошилов — наши. Маршал Жуков, царствие ему небесное, здесь родился». Странно, именно теперь, когда отца не стало, Антон чаще думал и вспоминал о нем.

...Приехав после окончания училища в нежданный отпуск, который щедро дали ему «по уважению выше», Антон на досуге расспрашивал мать про отца, как он думал, что любил, чем радовался и бывал. Он спрашивал мать так, как будто это приехал не сын на родину, а краевед в страну экзотики.

Мать, поглаживая русую проседью копну волос, щурила свои синие усталые глаза, ласково трогала огрубевшими ладонями руку сына:

— Эх, Антошка,—ты или не ты? Как переменился за три года.

— Время идет, ветер метет, мама!

А она, помолчав, вздыхала, перебирая рабинового цвета бусы на упругой шее:

— Время, говоришь? Молода еще, а вроде как старею. Проснулась, смирилась жить одна—сначала без Семена, теперь без сына. Ох, эта авиация, удалое дело. Как тебе буйную головушку спасть?

— Не бойся, мама. Как это наш дедушка Прохор говорит: «Мы, черепане, никого не боимся, кроме бога»—с безалаберной улыбкой обозрел сын.

— А! Выжил из ума мой свекор,—добродушно поежилась мать.—Как-то иду, а он пьяный стоит у завки с выпрашивает макового цвета, которыми закрыл рану в боку. Добрался через фронт еле живой, но жаки сохранил. Бери пример с отца. Он сбережет тебя, потому что в нем, как в тебе, отцова кровь.

— Чего же ты молчала раньше?

— Так велел Семен. Пока летать не станешь, талисман не отдавать. Но смотри, и ты его храни. Ведь это не вещь какая. Он для рода нашего, как знает семья. Так отец сказал. Так ты сыну или дочери когда-то скажешь.

...Когда Антон уезжал из дома, мать расстаралась: шив без сна. Она пристегивала к груди сына ладонь, погладила выступающий бугорок кармана, вздохнула:

— Ну, летай, сынок. Теперь спокойна. А то ведь как гляну в небо, а там в высоте такие жуткие круги самолеты наши выделывают, что сердце обрывается. Ох, отчаянные головы! Поди, все черепано в авиации летают. Говорят, даже посланцы одни наши вологодский. Но я ты, смотри, родной рыдай не посрами. Родина —она превыше всего.

Антон обнял ее—как будто не уезжал, а только что приехал—и тетка Марфа сердцем расстаяла с домом.

НАШ ВЕРНИСАЖ

«Евгений Онегин». Ольга. Рис. В. СЕРГЕЕВА.

«Старик со старухой». Резьба по дереву Е. ВИНОГРАДОВА.

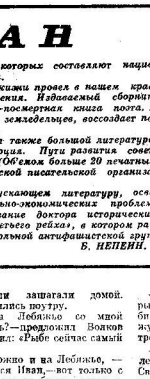

Свидетели веков. Фото С. ДОНИНА.

Александр ИВАНОВ

ТОЛЬКО В СВЕТЛОЙ ТЕТРАДИ

Целовали друг друга
«Мужики-чудаки».
А поэты по кругу
Читали стихи.
Надо ж было смутиться,
Как дошли до меня!
Человек смуглолицый
Молвил, рокмой звеня:
— Что-то пресно мне, глядя
На этот Парнас.
Вы из «черных тетрадей»
Почитайте сейчас.
Чтобы хмурились лица
И болела душа:
Ведь поэт—оппозиция,
А не рыцарь гроша.
Наши встретились взгляды,
Я сказал:—Не грешу.
Только в светлых тетрадях
С первой строчки пишу.
После думал: иначе б
Надо выдать ему.
Оппозиция, значит?
Интересно—кому?
Нашим дедам, что бились
За Советскую власть?
Иль отцам, что трудились
Бескорыстно и всласть?—
На Магнитках эпохи
И на ниве родной,
До последнего вздоха
Шли на труд и на бой!
Оппозиция! Шельма,
Может, тем из ребят,
Что от Волги до Эльбы
В могилах лежат?
Ну, кому оппозиция —
Цеху, шири полей?
Что социальная позиция
Совпадает с моей.
А коль что не по нраву,
Не уйду за межу —
По хозяйскому праву
Откровенно скажу.
Но какой-то с надломом
Заплутавшийся гусь,
Я в порывне нашей—дома,
Никого не боюсь.
Только глупый гордится,
В чью-то дудку трубя.
Встал бы я в оппозицию—
Был бы против себя.

СМЕНЩИК

Отрекут сказал: — Робеть
не надо, Толя!—
В порывне нашей—дома,
Где разлилось черемух
молоко.
И непонятно Тольке:
отчего так
Петь хочется и на сердце
легко.
Не подведет учинище
родное
И перед батьной
не удрыстрю.
Плывет за плугом
черною волною
Земля парная, чуточку
дымясь.
Ломоть к ломтю.
Ну чем плохая вспашка!—
Хоть проверяй по линии
луча...
Не зря на Тольке
флотская тельняшка
С широкого отцовского
плеча!

НА СЕЛЬСКОЙ СВАДЬБЕ

И «невеста пригожа»,
И «что надо жених».
«Бабы» бойко в приемной
Толкуют про них.
«Бабы» в ладоши
зрителей —
Что за свадьба без них!—
Будили родителей,
Добрались до родных.
С каждым взоглядом
«горько!»—
Взгляд-пламень женихуу:
Не робей, дескать,
Борька,
Действуй, как на духу!
Бьют в ладоши
с участьем—
Гром на весь сельсовет.
С поможельными счастья
Да любви до ста лет.
Гармонист, с виду
царствен,
Всем как есть удружил:
Пары кружился в вальсе,
Пары пляшут кадриль.
После приказок дружки
Спели «Рожь» да душ...
— Время! — шепнул
подружки,—
Катерина, сплящи!
Обвела симпатичным
Взглядом верных подруг,
Пригубила «столичной» —
И выходит на круг.
Шаль домашней работы
За спиною — крылом.
Лебединое что-то
Вижу в выходе том.
А глаза вдохновенно
Там зажглись, горячего:
Море ей по колено
И тайга по плечо!
То порхает, как птица, —
В жар бросает, в озноб,
То по всем половицам
Сыплет звонную дробь.
Да такую частушку
Кинет — только держись!
— До чего у Катюшки
Разудалая жизнь!
— Ай, да Катя-Катёнка!—
Шепчут, — ах, сатана! —
Ты, хороших девчонкой
Бракована она.
Верно, Катька — комета,
В пляске равных ей нет:
Сразу все — оперетта,
Русский плес и балет!..
Что же гляжна лото?
Убежала в слезах?
Я смокнул. В ту минуту
Никому не сказал.
Кто-то смачно и глухо,
Сам, не знав зачем,
Молвил: — Ох, вековуха—
Ягодка в сорок семь!
Тронул чутким струны
«Пень брусничный» —
мужик.
Четверть века в плясунях
На свадьбах чужих.
Вековуха... Умел бы
Я творить волшебство,
Б бы подмял соседля
Дружка моего.
И привел бы с Дуная
(Где упал он « бою),
Он назвал бы: «Родная»
Катерину свою.
Ей бы в косу подснежник
Приколол гобубой,
Взял бы за руку нежно
И повел за собой...

НОВЫЕ КНИГИ ВОЛОГЖАН

Центральные издательства за последние время ежегодно стали уделять значительное внимание публикации произведений писателей-вологжан.

В издательских планах на 1973 год также нашло отражение творчество наших земляков.

Издательством «Современник» по разделу новинок русской советской прозы выпускается роман Василия Белова «Кануны» о классовой борьбе в северной деревне накануне коллективизации и сборник молодого писателя-земляка Леонида Фролова «Полевашевские ягоды», в который входит одноименная повесть и рассказы, посвященные трудовиным современной деревни.

В том же издательстве выйдет из печати поэтический сборник Сергея Орлова «Вспросить», содержащий новые стихи о Советской Армии, дружбе народов, о людях нашего времени.

В серии «РСФСР. Литературная карта», издаваемой «Современником», выйдет книга критика и беллетриста Валерия Дементьева «Дар Севера»—очерки и зарисовки о поэтах, чьи творческие биографии тесно связаны с Вологодчиной.

«Советская Россия» предложит читателям повесть Виктора Астафьева «Перевал» (цілостную уже по предыдущим изданиям). Действие повести происходит в 30-е годы на одной из крупных сибирских рек. Автор рисует сильные характеры сплавщиков леса, их сложные судьбы.

В «Детской литературе» вторым изданием будет опубликована повесть Анатолия Петухова «Сить—таинственная река» для читателей школьного возраста.

Ряд произведений наших земляков выйдет в издательстве Союза писателей СССР «Советский писатель».

Среди них книга повестей и рассказов Александра Яшина (о ней: повесть «Сирота», рассказы «Сладкий остров», «Угощаю рябиной», цикл повеет «Вместе с Пришвиным» и др.).

Страницы прозы А. Яшина приелекают своей поэтичностью, выразительным языком, точным знанием народной жизни.

Переиздается тиражом 100 тысяч экземпляров сборник повестей Константина Коничева о скульпторе Ф. Шубине и зодчем А. Н. Воронихине, творения которых составляют национальную гордость русского народа.

Павел Кусков долгий верной жизни провел в нашем крае, ему он посвятил многие произведения. Издаваемый сборник его стихотворений «Хлебодары»—посмертная книга поэта. В ней он воспевает трудовые будни землеедельцев, воссоздает поэтический образ русской природы.

«Советский писатель» выпустит также большой литературоведческий труд «Роман и революция. Пути развития советского романа 1919—1929 годов». (Об'ем больше 20 печатных листов). Автор его—член Вологодской писательской организации В. В. Гура.

В издательстве «Мысль», выпускающем литературу, освещающую широкий круг социально-экономических проблем, выйдет в свет научное исследование доктора исторических наук Г. С. Бланко «В сердце третьего рейха», в котором рассказывается о деятельности подпольной антифашистской группы «Красная Капелла». Б. ИЕПЕНИН.

Игорь ТАРАБУКИН

НОТ

Один товарищ
в крупном чине
Решил задать вопрос
машине:
— Как сочетать с наукой
дело,
Руководя вообще и
в целом,
Но чтоб наука ко всему
Не прекословила ему?
Не мог задумаясь
машина
И... сократила должность
чина,
Поскольку должность
не все руки
Противоречила науке.
Вздохнул товарищ,
скорчил мину
И упразднил... :
— Себя!
— Машину!

СТРАШНАЯ КЛЯТВА

Мы слышим от многих,
причем не впервой,
Железную фразу —
«Клянусь головой!»
Кому-то сулили
доставить дрова:
— Все сделано к сроку.
Заклад — голова!
Горячее время,
идет сенокос.
И вот на запрос
отвечает колхоз:
— Напрасно тревожитесь...
будем с травой.
Уборка в ажуре!
Клянусь головой!
Из гавка с тревогой
звонят на завод,
И речь в том же стиле,
примерно, идет:
— Василий Фомич, ты нам
план обеспечь!..
— А как же... Все сделаю.
Голову — с плеч!
И вновь заверенья,
и снова слова,
И вместо гарантий опять—
голова.
Как видно, у тех,
кто клянется, расчет:
Повинную голову меч
не сечет.
Однако сегодня
(хотите — на спор?)
Я видел, как ехал
домой ревизор.
Нигде не нашел он
обещанных дров...
В колхозе не встретил
в достатке кормов...
Об этом отчеты
и без ревизор.
А рядом с портфелем,
в авоське, увы,
Качались... умолкшие
три головы.
Такую картину
я видел впервой.
Не верится что-то?..
Клянусь головой!

Вадим КАПЛИН

ТРЕТИЙ ЛИШНИЙ

РАССКАЗ

ЛЕСНИК Карныч выглянул в окно и увидел Вальку Волкова, который, пошатываясь, шел со своим приятелем.

— Два сапога—пара. Чувствую, опять подлесы что-то недоброе замышляют,—сказал Карныч. Он не ошибся.

— Вот что, Ванька,—вкрадчиво говорил Волков.—На Ерилонское озеро приехал один тип. С Талицы он. Устье сетью перегородил. Ждет, когда вода скатится. А рыбки с паводком туда торнулись. Надо у него сеточку стянуть, чтобы в чужие озера не совалась. Сеточка добрая. Капроновая. Метров 80, а то и все сто будет. Брат у него на Мурмане селедку ловит, он и прислал.

— Давай и Мишку Егоровцева возьмем, втроем—оно сподручнее будет, — предложил Иван.

— Ну уж нет, третий лишний,—возразил Валька. — Такие дела вдвоем делают, без свидетелей.

— Тогда пошли и вдвоем,—расхрабрился Тимофеев. — Хоть сейчас.

Через полчаса приятели плыли по струе, вышедшей из берегов реки. Набегавшие от ветерка волны гулко шлепали о борт лодки. Не сколько от растаявшего снега, сколько от леса, пущенного в пролыв и остановленного центральной запанью, вода стало тесно, и она вышла из берегов, затопила прибрежные озера, луга и низины. Вместе с водой туда устремилась рыба. Метать рыку. Но Валька хорошо знал, что вот-вот на запани пробьют ыжи, и вода скатится обратно, а вместе с ней поиграет временная пойма и рыба. Тут не зевай. Перегородил выход из озера сеткой, и вся рыба твоя.

— Дальше не поедем, близко тут,—направил Валька лодку к прибрежным кустам. Вытащил лодку на берег, перевернул ее вверх дном, присел, закурили. Валька достал из сумки бутылку сивухи и подал Тимофееву.

Тот повертел бутылку в руках, вздохнул ее и ловко ударил дном о корму лодки. С пушом вылетела вверх пробка.

— Горазд ты, Валька, пробки вышибать, а вот дело как справлять—слабо,—заудобрел Валька, обнажив желтые зубы.

— Сделаю.

Приятели, крадучись, подошли к озеру. Чуть-чуть попахивало едким дымком потухшего костра. Ирко светило майское солнце.

Неапаномый рыбак лежал на берегу и громко всхрапывал. К ноге рыбака привязана веревка, другой конец ее привязан к поплавку к бусе-бусе, выдолбленной из толстой осины.

— Давай,—шепнул Валька Ивану.—Я нарядуть буду. В случае чего—вот, потрис он одностовой.

Иван тихонько вылез из-за кустов, подошел к спящему рыбаку, вынул из-за ремня топорик и ударил по веревке. Рыбак даже не пошевелился, так и остался лежать с обрывком веревки на ноге.

Иван сел в бусу и, отпихнувшись шестом, подрулил к бестренным цевкам, виднеющимся у затопленных кустов. Отвязал сеть от жердочки, принялся выбирать ее в бусу. В сети забилась рыба. На середине сети за что-то зацепилась. Иван пытался освободить ее шестом.

— Тащи, — нетерпеливо и злобно прошипел Валька. — Уйдем.

Минут через пять Иван принялся с берегу. Сперва показал в бусе, Валька запнулся в траве. Крепко вцучавшись, дрожащими руками принялся торопливо перекладывать сеть в запас принесенный мешок.

— Обожди, вода стечет, — урезонил Иван.

— Дурак, что ли ты. А ежели он проснется? — кинул Валька в сторону рыбака.

Выбрав сеть, Валька с силой отпихнул бусу от берега и, взвалив на плечо тяжелый мешок, быстро зашагал через полню к лесу.

— Теперь ищи ветра в поле. Километры два или наискимик, поеи сеть поперемнно. Перееский вятарок, выиди на луг. Почувствовав себя вне опасности, Валька бросил на землю мешок, присел на бревна.

— Курю,— протянул кисет с махоркой Ивану.

— А времечко как раз подобрали, — наугрюмо улыбаясь, сказал Валька,—урожсто он принятели зашагали домой. Встретились поутру.

— На Лебяжье со мной поедешь?—предложил Волков и добавил: «Рыбе сейчас самый ход».

— Можно и на Лебяжье, — отозвался Иван,—вот только с осмечками на базар хотел я. Да ладно, успею еще,—махнул он рукой.

...Утром, когда отпрчили журавли на болото, Валька вывуул снасть. Рыбу одна в корзину уложили. Полпеснока.

— Бежи-ка в село. Возьмут там. А купить—сам знаешь на теревенный ток ходил, притомился...

Отдохнув, Валька вытряхнул сеть на землю и, отыскав конец, стал поребирать ее, выбрасывая попавшиеся с нитям травинки, водоросли и веточки, вынимая запутавшихся в ячеях плотвичек и колючих окуней.

— Меня не проведешь,—подмигнул Валька.

— Не будет, сторна, по нулям озерам раз'ехать. Чей бережок, того и рыбка. А в мизицию не заявит, самому пришлают—на сети-то запрет есть.

Он разбросал рыбу на две кучки и сказал:

— Забирай любую.

Развесив сеть на жердочки, чего,—Валька пощелкал пальцами по горлу.

Иван вернулся часа через три. В котелке чуть-чуть бурлила уха. Выпили пол-литровку, затем вторую, опростали маленькую.

— Сейчас ты поеши, а я попаемс домой схожу,—сказал Валька, укладывая в сумку оставшихся крупных щук. Волков уже пошел, когда Иван крикнул осипшим голосом:

— Что я тебе—карась-щукин пнялся? Уж лучше на рынок пойду. Хватало—вот ты кто. Себе всю рыбу!

— Ах, вот как!—вдруеел Валька.—Салажонок! Рыбы захотел!—И вытащив из сумки щуку, запустил ее в Ивана.

Хвостом рыбина больно ударяла по щеке.

— Сдался ты мне со своей рыбой,—завопал Иван, собирая пожитки в мешок.—Вижу я—тебе, хяму, но только третий, а и второй—лишний.

— Ванька,—хрипло и озлобленно окрикнул его Волков...— Сволочь ты!—Вскочив на ноги, он нетерпеливо метался сеть и принялся остервенелто резать ее охотничьим ножом. Затем он поднял обрывки снасти и, размахнувшись, швырнул их в самую глубь озера.

— Видишь, сторна! Без свидетелей! Теперь кому и воду. А хочешь—иди, жалуйся. Возьмут-ка тебя,—пшепел Валька. — Дозой пни поровень.

— Ну и шут с ним, не мне так и не сему, гаду, — думал про себя Иван.

А Валька тем же мешку вторсом спова был на Лебяжьем. Багром он легко подцепил утопленную сеть и вытащил на плотик.

— Ловко я его...— как в цирке. Сопляк! Мотовосец! Валька создал только видимость, что пресал сеть, он нарезал только ее конец.

На следующий день Валька подался на другое озеро. Вечером в потуру он вытянул из сети крупных озерных щук с темными спинами, горбатых окуней...

Однажды, проверив сеть, он сложил рыбу в корзину, прошелся по берегу, спустился к воде, сняв ружье и сумку, присел на корточки.

— И чего он делает, не пойму,— недоумевал Иван. — Давно наблюдавший за браконьером.

Подошел ближе и тут только понял, в чем дело. Лицо его побагровело. Да и кто бы остался спокойным, видя такое.

Валька доставал из корзины по рыбине и спокойно палочкой протаскивал в ее рот камешки. Судорожно изгибаясь, рыба бьилась, шевеля хвостом. Особенно доставалось плотве. Каждый раз, когда Валька протаскивал камешек, рыбешка трепетала, вытаращив круглые красноватые глаза. Из жабр струтилась кровь.

Начиненную камнями рыбу Волков укладывал в сумку.

Увлекшись, он не заметал Карныча, хотя тот стоял уже гидом.

В это время горласто закричала сойка.

Валька вздрогнул, поднялся и увидел Карныча.

Карныч нахмурился. Казалось, морщинистая сетка морщин на лбу, перешо задергался шрам на щеке, побатой сидевшими вятьими крапинками.

— Попался.

Валька поникл, что влип. Он часто замограл, окровавленными руками потянулся к ружью.

Дальше все произошло в одну секундную.

— Куда, сволочь?—сильным ударом Карныч выбил из рук браконьера ружье и, не сумев удержаться от обиды, накипевшей на сердце, не задумываясь, что подвергает себя опасности, тут ударил прикладом по камню, что деревянная часть рукоя разлетелась на щепки и у него в руках остался лишь латунный желозный ствол.

— Тебе бы, живолтому, эти камни в желудок и туда, к налимам под корягу. Ну и хитрый!—восхищался Карныч, —до чего додумался!

Валька сник, запарил руками по карманам, вытащил двадцатилитрубленку.

— Бери.. И рыбу забирай,—промолвил он.—Одна курица от себя-то...

— Купить вздумал, сукин сын!..

— Не моя сеть-то, Ваньки Тальинова,—юлил Валька.

— В прокуратуре разберутся, всех вас, хануг, на чистую воду выведут.

Смеркалось. Небо затянуло серыми тучами. Словно сорвавшийся с цепи ветер пронумел в вершинах деревьев и стих. Ярким пламенем на небе колыхала зарница, осветив длинную, как жердь, фигуру Вальки и шагающего сзади него Карныча.

НОВОЕ ИЗДАНИЕ ИСТОРИИ ВТОРОЙ МИРОВОЙ ВОЙНЫ

В Советском Союзе создается многотомная «История второй мировой войны 1939—1945 гг.». Корреспондент АПН обратился к заместителю председателя Главной редакционной комиссии этого труда, начальнику Института военной истории Министерства обороны СССР, члену-корреспонденту Академии наук СССР, генерал-лейтенанту П. Г. Дягилеву. Его рассказ, который будет издан в виде статьи, как идет работа по подготовке его к выходу в свет. Ниже публикуется ответ П. А. Жилина.

В многотомной «Истории второй мировой войны 1939—1945 гг.», которая сейчас готовится к изданию, предполагается всесторонне, на основе большого количества документов различных видов, показать предысторию войны, проанализировать предвоенную политику правящих кругов западных держав, показать борьбу Советского Союза за предотвращение войны.

Главное место в многотомнике займет освещение борьбы советского народа против немецко-фашистских захватчиков. Подробно будут описаны крупнейшие сражения второй мировой войны: битвы под Москвой, Сталинградом, Курском, грандиозные операции 1944 года, Берлинская и Пражская операции, завершившие войну в Европе; разгром японских империалистов на Дальнем Востоке, приведший к окончанию второй мировой войны.

В труде будет представлена деятельность Коммунистической партии и Советского правительства по мобилизации советского народа, сплочению антифашистской коалиции, всех прогрессивных сил мира для победы над фашизмом.

Широкое освещение получат боевые действия армий Англии, США, Франции в Западной Европе, Северной Африке и на Тихоокеанском театре военных действий.

«История второй мировой войны» готовится к изданию Институтом военной истории Министерства обороны СССР, Институтом марксизма-ленинизма при ЦК КПСС, Институтами истории СССР и всеобщей истории Академии наук СССР. В состав Главной редакционной комиссии входят маршал Советского Союза А. М. Василевский, маршал Советского Союза А. А. Гречко (председатель), начальник Генерального штаба генерал армии В. И. Куликов, академики Е. М. Жуков, П. Н. Федосеев. Среди членов комиссии адмирал флота Советского Союза С. Г. Горшков, маршал авиации С. А. Судец, генерал армии С. М. Штеменко, академики Б. Г. Гафуров, Н. Н. Иноземцев, П. Н. Поспелов, члены-корреспонденты Академии наук СССР Г. А. Арбатов, Д. Ф. Марков, Т. Т. Тимофеев и другие.

Для написания «Истории второй мировой войны» привлечены лучшие советские военачальники, военные историки, специалисты по истории СССР и зарубежных стран, экономисты, философы, социологи, историки, психологи. В труде широко используются новые материалы и документы Государственного Комитета обороны СССР, Ставки Верховного Главнокомандования Советскими Вооруженными Силами, а также правительственных учреждений, Верховного командования и командования фронтов других государств, новейшие исследования советских и зарубежных авторов.

Издание будет иллюстрировано многочисленными фотографиями, в основном публикуемыми впервые, репродукциями картин известных художников, фотографиями с натуры, на оригинальных многоцветных картах и схемах будет наглядно отражен ход военных действий на всех фронтах.

Труд «История второй мировой войны 1939—1945 гг.» выпустит Военное издательство Министерства обороны СССР. Первый том выйдет в 1973 году. Все издание завершится в 1977 году — к шестидесятилетию Великой Октябрьской социалистической революции.

(АПН).

НОВОСТИ СОБЫТИЯ ФАКТЫ

Успех левых сил

САНТЬЯГО, 22 ноября. (ТАСС). Крупного успеха добились представители блока народного единства на выборах в исполнительные органы студенческих педагогических училищ Чили. Все одиннадцать мест в исполкоме были заняты представителями левых политических организаций и партий. Председателем федерации избран член союза коммунистической молодежи Луис Гаэнелли. Победа списка блока народного единства — еще одно свидетельство растущей поддержки участниками молодежным правительства президента Сальвадора Альенде.

Неправый суд

НЬЮ-ЙОРК, 22 ноября. (ТАСС). Американские власти продолжают преследовать антивоенное движение, протестующее против военного участия США в индокитайском конфликте. Суд города Майами (штат Флорида) дал новое обвинение по «делу» одного из руководителей местного организации антивоенной организации «Ветераны Вьетнама—против войны» Отто Фосса, признав ему «распространение наркотиков». В качестве единственной улики суде фигурировало признание платного агента, который прежним в прошлом году в ряды организации. По его словам, О. Фосс якобы требовал, чтобы члены организации «Ветераны Вьетнама против войны» вместе с распространением антивоенных листовок «торговали наркотиками».

«Чистейшей провокацией» назвал это обвинение и О. Фосс. Мени, заявил он, преследуют за то, что он распространяли антивоенные листовки и организовывал демонстрации протеста против продолжающейся агрессии США в Индокитае.

Под нажимом судьи жюри присяжных за 25 минут вынесло обвинительный приговор. По этому обвинению Оттому Фоссу угрожает пять лет тюремного заключения.

Решение Пакистана

ИСЛАМАБАД, 22 ноября. (ТАСС). Пакистан принял решение репатриировать в Бангладеш 10 тысяч военнослужащих и детей бенгальской национальности, которые, заняли здесь официальный представитель правительства, этот шаг является ответной мерой на аналогичное решение Индии и Бангладеш возвратить Пакистану около 6 тысяч пакистанских гражданских лиц и военнопленных, оказавшихся на территории Индии в результате вооруженного конфликта в декабре прошлого года.

Цены растут

ЛОНДОН, 22 ноября. (ТАСС). Англия продолжают расти цены на продукты питания. Выступая в палате общин английского парламента, министр сельского хозяйства, рыболовства и продовольствия Дж. Годбер признал, что со времени прихода к власти консервативной в 1970 году цены на продукты питания подскочили на 22 процента. Министр заявил, что в перспективе остро стоит проблема дальнейшего повышения цен, в частности на мясо.

Военные маневры

КУАЛА-ЛУМПУР, 22 ноября. (ТАСС). Сегодня в Малайзии начались военные маневры под кодовым названием «готовность пятая», в которых участвуют подразделения ВВС Малайзии, Сингапура, Англии, Австралии и Новой Зеландии. В результате маневров отменены более 90 рейсов пассажирских самолетов.

Ливни в Мексике

МЕХИКО, 22 ноября. (ТАСС). Сильные ливни обрушились на некоторые восточные районы Мексики. Вода затопила поля, разрушила дома, размыла шоссейные и железные дороги. В результате наводнений сотни семей остались без крова. Из этих районов население эвакуируется.

СЭВ В ДЕЙСТВИИ

«ТАТРА» СЕГОДНЯ И ЗАВТРА

Чехословацкое объединение «Татра» будет выпускать для всех стран—членов СЭВ новые грузовые автомобили. Международный инвестиционный банк в соответствии с решением СЭВ предоставил головному автозаводу «Татра» кредит в 77,5 миллиона рублей.

— Это пока самый большой кредит Международного инвестиционного банка, — сообщил корреспонденту «Руде право» секретарь Североморавского обкома КПЧ М. Мамула. Он помогает углубить специализацию «Татры» в производстве грузовых автомобилей, обеспечит растущую потребность в них ЧССР и других стран—участниц СЭВ.

— Что Вы считаете главным в реализации этого плана?

— Прежде всего — ответственность коммунистов всех работников предприятий «Татра» за поручение дело. Ведь наша «Татра» должна выпускать грузовые автомобили на уровне лучших мировых стандартов.

О новых грузовиках рассказывает директор автозавода М. Копец:

— Это машины грузоподъемностью 12 тонн. Они приспособлены для эксплуатации в самых сложных условиях. Мощные двигатели с воздушным охлаждением, модернизированная трансмиссия и другие технические новшества отвечают самым высоким требованиям.

— Как будут распределены предоставленные кредитом средства?

— Значительная часть кредита будет направлена на модернизацию технологического процесса и капитальную реконструкцию завода. В связи с удвоением выпуска автомобилей в 1980 году необходимо будет произвести и определенную работу по подготовке новых кадров: создать учебные комбинаты, организовать курсы повышения квалификации.

56 процентов кредита должно пойти на импорт технологического оборудования из стран—членов СЭВ и на осуществление совместного капитального строительства.

— Наш генеральный план развития «Татры», — говорит в заключение М. Копец, — опирается на идею специализации отдельных заводов объединения, что создает предпосылки для интенсивного роста объема и качества продукции. Мы готовимся к тому, чтобы не только в срок выплатить кредит Международного инвестиционного банка, но и доказать, что этот кредит был успешно реализован в производстве, которое является примером воплощения выгод социалистической экономической интеграции. Весь коллектив предприятий «Татра», и на заводах в чешских областях, и на заводах в Словакии, стремится к тому, чтобы с честью выполнить поставленную перед нами важную задачу.

(«Руде право»—АПН).

При Ланка. Советская торгово-промышленная выставка, посвященная 50-летию образования СССР, открыта в Коломбо. Более двух с половиной тысяч экспонатов рассказывают об истории, жизни и труде народов Советского Союза.

На снимке: большой интерес у посетителей вызывают модели советских космических кораблей.

Фото В. Гуетанова. Фотохроника ТАСС.

ВЫСТУПЛЕНИЕ Г. ДАНЕЛИУСА

ЗАПАДНЫЙ БЕРЛИН, 22 ноября. (ТАСС). **Орган правления СЕП Западного Берлина газета «Ди Вархайт» опубликовала выступление председателя партии Герхарда Даненлиуса на заседании правления СЕП.**

Подводя итоги состоявшегося недавно съезда СЕП Западного Берлина, Г. Даненлиус подчеркнул, что съезд подтвердил правильность и реступную эффективность политики партии.

В качестве одной из главных задач он назвал укрепление на базе принципов марксизма-ленинизма единства действий рабочего класса и всех прогрессивных слоев города в борьбе за социальные прогресс и интересы трудящихся.

Коммунисты, результатом выборов в бундестаг ФРГ, Г. Даненлиус расценивает их как поражение ХДС/ХСС—партии крупного капитала и монополий, принимавшей в качестве своей доктрины антикоммунизм и холодную войну. Он подчеркнул при этом, что большое влияние на оздоровление политической обстановки в ФРГ оказали договоры, подписанные в Москве и Варшаве, а также договоры и соглашения, достигнутые между ФРГ и ГДР. Эти договоры и соглашения, сказал Г. Даненлиус, являются результатом последовательной политики Советского Союза, ГДР и других стран социалистического содружества. Они служат интересам политики мирного сосуществования государств с различным общественным строем, интересам безопасности и сотрудничества в Европе.

МЕЖДУНАРОДНЫЕ ЗАМЕТКИ

ПЕНТАГОН «В ОБОРОНЕ»

Соглашение о прекращении войны во Вьетнаме до сих пор не подписано Соединенными Штатами Америки. Правительство США все еще «уточняет» ряд спорных пунктов, в то время как международная общественность выражает серьезную озабоченность непрекращающейся агрессией США в Индокитае.

Оправдывая провокационными ссылками на необходимость «уточнения» некоторых пунктов соглашения, Вашингтон старается убедить общественность в своих миролюбивых намерениях. Однако факты свидетельствуют об обратном. Недавно в западной печати появились сообщения о том, что под доходом «экономической помощи» на территорию Южного Вьетнама в спешном порядке начали поступать новые военные самолеты, танки, боеприпасы и стрелковое оружие.

«Даже после подписания перемирия,— заявил Киссинджер,— Америка сохранит достаточные военно-воздушные силы в Таиланде, на авианосцах и других кораблях у вьетнамского побережья, чтобы нанести сильные удары по Северу, если будет отдан такой приказ...». Об этом недавно сообщила «Нью-Йорк пейлиз», а всякие французские «Монд» уточнила, что «...в военной форме или без нее американцы останутся во Вьетнаме два или три года после окончания военных действий».

Таким образом, Пентагон, запустив на полные обороты «программу мотивированной помощи», стремится срочно подчинить своему контролю все дальнейшее развитие событий во Вьетнаме.

США укрепляют свои позиции в этом районе путем расширения сети военно-воздушных баз. В сообщении на Бангкок агентство Ассошиэйтед Пресс подтвердило, что США перебрасывают из Вьетнама части ВВС и ВМС на американские базы в Таиланде. Крупные подразделения морской пехоты уже прибыли в северные районы Таиланда и направлены на базы США «для приведения их в порядок».

Однако в данном случае речь идет не о ремонтных работах. Со специальной базы Нахон-Фаном, расположенной на реке Меконг, рядом с лаосской границей, совершают дальнобойные полеты на освобожденные территории Южного Вьетнама «зеленые береты». С базы в Убоне стартуют специальные самолеты типа «С-130» Спектр Ганшипс» и «ОВ-10-Бронкс». Эти самолеты могут летать на малых высотах и скоростях и с помощью специальных захватов подцепить на борт солдат, оказавшихся в окружении. База Нахон-Фаном фактически управляет всеми действиями американских воздушных пиратов.

19 мая 1972 года вице-президент США Спиро Агню лично приехал в Бангкок и открыл еще одну базу ВВС. Она размещалась в Нампоне и вмещала самолеты типа «фантом», «тандерчиф», а также бомбардировщики B-52. 46 тысяч американских солдат на всех базах ВВС в Таиланде ежедневно находятся в состоянии боевой готовности, ожидая возможных нападений.

Сегодня, когда мировая общественность активно выступает за немедленное прекращение войны во Вьетнаме, за разрядку международной напряженности, Соединенные Штаты по-прежнему используют способы сохранения своих ударных сил в районе Тихого океана.

«Пентагон,— пишет «Вашингтон пост»,— присматривается к своим старым базам в Тихом океане. Базы бомбардировочной авиации периода второй мировой войны, возможно, вновь будут фигурировать в военных планах США. Высшие американские военные изучают возможность восстановления старых аэродромов и превращения их в новые звенья обороны США в той обстановке, которая сложится после окончания вьетнамской войны...».

Трудно сказать, о какой «обороне» в данном случае идет речь. Факты показывают, что пиратские круги Соединенных Штатов, объявив себя «поборником мира» в Юго-Восточной Азии, на деле усиленно ведут военные приготовления в этом районе.

Б. КОЗЛОВ. (АПН).

МОРАЛЬ И БИЗНЕС СОХО

Узкие и унылые улицы, улички лондонского района Сохо с наступлением темноты оживают и преображаются. Свободно в полаготоро чувствуют себя здесь «продавцы секса». Заплутанное и расшлявшее британское законодательство, «управляющие» «правила игры», дает полную свободу рук нечистоплотному бизнесу, наживающемуся на растлении населения, и прежде всего молодежи.

Было бы заблуждением думать, что сомнительный бизнес в Англии орудует лишь в Сохо или других «специальных отведенных» местах. Когда речь идет о наживе, границы дозволенного, при попустительском молчании властей, быстро размываются. Недавно за некогда чопорной столицей Британской империи утвердилась лише репутация одного из самых «веселых» мест мира, затмивших и Париж, и Нью-Йорк, и Токио.

Кустарные студии порнографических фильмов, потянувшие поначалу в страны, ныне мало отличаются от процветающих кинофабрик. Здесь свои «специалисты» и режиссеры. Секс, удобренный гарниром насилия, стал докурным блюдом английского телеэрителя. Налогоплательщик, внося ежемесячную плату за пользование телевизором, сам как бы платит за «фекультативное» воспитание своих детей. Приходится ли удивляться, что в стране, где трущобный, совершенных подростков, Англия занимает лидирующее место.

Порнография приобрела в Англии такой масштаб, что это начинает внушать серьезное опасение «отцам» Британских островов. В прошлом году был создан специальный комитет, в который вошли 52 видных общественных деятеля страны. Цель комитета состояла в том, чтобы изучить влияние порнографии на общество и вынести соответствующие рекомендации. Недавно выпуск свет доклад этого комитета, возглавляемого лордом Лонгфордом. По выводам комитета, масштабы разлагающего влияния английского телевидения и кинопоказательства превзошли худшие опасения.

Ф. ЛОСЕВ, корр. АПН.

Лондон.

Спорт

ПОБЕЖДАЕТ «ЮНОСТЬ»

В Вологде во Дворце спорта «Юбилейный» прошли лично-командные соревнования по тяжелой атлетике на первенство районов «Локомотива» среди спартакиады коллектив физической культуры. В них принили участие три спортивных клуба: «Юность» (железнодорожный техникум), «Северянин» и ВПВРЗ. В командном первенстве победителями вышли спортсмены спортивного клуба «Юность», у них семь очков, на втором месте—«Северянин», на третьем — ВПВРЗ.

К. БЕЛЯЕВ, судья соревнований.

КОМПЛЕКС ГТО

ГЛАДКО БЫЛО НА БУМАГЕ

Физкультурникам Вологодского судоремонтного завода повезло в марте — введение нового комплекса ГТО совпало с окончанием чемпионата коллектива по лыжам и стрельбе. Поэтому заводской совет физкультуры уже в апреле провел расширенное ДСО «Водник» о сдаче нормативов по двум видам спорта (соответственно 38 и 50 человек).

Примерно в то же время водники создали комиссию по ГТО и наметили план приемов в ряде детских заводской спартакиады. К сожалению, заводской физкультурный совет поверил в силу «бумажки», не подкрепил документальной организационной работой в спортивных секциях, в цеховых физкультурных организациях. На заводе не позаботились о создании учебных групп ГТО, не наладили контактов с медицинскими работниками, со штабом гражданской обороны. Более того, соревнования спартакиады в летние месяцы не проводились. Правда, в первой декаде сентября прошли состязания физкультурников плавсостава, привлекшие 500 участников. Но здесь главная заслуга принадлежит бассейну спортсооружения, который, естественно, приглашал на старт не только представителей завода...

Тревожное лето заставило вызвало беспокойство заводом. Физкультурники отчитывались на заседании завкома и, поэтому, получили нелестную оценку своей работы. И в осенние месяцы были сделаны всего три робкие попытки увеличить число сдавших нормы (45 физкультурников попробовали свои силы в легкой атлетике и пулевой стрельбе) и справиться с заданием удалось далеко не всем. Да и мудрено без подготовки, «наскоком» сдать нормы!

План осенних соревнований был составлен расплывчатый, без конкретных сроков состязаний, без учета загруженности спортивных баз.

Пока итоги работы по ГТО на заводе неутешительны. Право на новый значок получили всего десять призванцев, которые сдавали нормы на учебных сборах. Из физкультурников-ветеранов все нормы нятой ступени комплекса сдал лишь один В. Розов. Совет физкультуры на день проверки не имел всности с остальными участниками соревнований по ГТО — недоумости учета сдачи норм были попрошу не заполнены.

Оправдывая бездеятельность, заводской физкультурной организации ссылаются на «чехарду» с методистами производственной гимнастики и с тем, что не нашлись преподаватели физкультуры. Но сколько эти несостоятельны. Разве председатель комиссии В. Егоров или инструктор по физкультурному совета В. Покровский обязаны были подать каких-то инструкций, указаний «сверху»? Все прекрасно знают, до подмеяли составляем бумаг, уповали на авось.

Городской комитет физкультуры поставил водникам неудовлетворительную оценку за подготовку значкистов. Думается, что выводы из приведенного урока будут сделаны, и в заводском ведомстве, руководящие из 1780 представителей завода померяются сегодня в тире, в гимнастическом зале, на воднорем бассейне, прослушают лекции по теоретическим дисциплинам. Но на печальном примере водников пусть хорошенько подумают спортивные организации, где до сих пор ГТО не в почете, где верят в «магическую силу» одних положений, не подкрепленных работой с активом, и забывают, что сдача норм — длительный, кропотливый процесс, характеризующий спортивный уровень физкультурно-массовой работы в любом коллективе.

Г. УНКОВСКИЙ.

ПОГОДА

23 ноября по области ожидается облачная погода, снег, метель, местами гололед. Ветер юго-восточный, 5—10 метров в секунду, на востоке 10—15 метров в секунду. Температура днем 0, минус 5, ночью минус 1—6 градусов.

Редактор Н. М. ЦВЕТКОВ.

В ВОЛОГОДСКОМ ГОРКОМЕ КПСС

24 ноября в 17 часов состоится инструктаж докладчиков на тему: **«Праздник советской демократии».**

ЦЕНТРАЛЬНЫЙ ЛЕКТОРИЙ

24 ноября в 18 час. 30 мин. в Доме профсоюзов состоится лекция из цикла **«Кругозор» серии** этого цикла **«Искусство и религия».** Лектор — искусствовед Г. А. Кузьмина.

Справки по телефону: 2-41-32.

ЦИРК

23 ноября
«ТРИ МИНУТЫ МАРТИНА ГРОУ»
24 ноября
«БЕСПРИДАННИЦА»
Начало спектаклей в 19.30.

ФИЛАРМОНИЯ

В помещении Дворца культуры железнодорожников
24, 25, 26 ноября
ЭСТРАДНЫЙ КОНЦЕРТ
вокально-инструментального ансамбля «Ритм»
«ПОЮЩИЕ КОНТИНЕНТЫ».
Начало в 21 час.

Концертный зал филармонии 24 ноября
КОНЦЕРТ
коллектива и солистов Вологодской государственной филармонии
Начало в 20 часов.

КИНО

ИМЕНИ ЛЕНИНСКОГО КОМСОМОЛА — новый широкоформатный цветной художественный фильм «Ирония судьбы». Сеансы: 9.30, 12.20, 15.20, 18.20, 21.20. Индивидуальные заявки на немецком языке текущего дня принимаются с 9 до 15 часов по телефону 2-97-41.

«САЛЮТ». Большой зал — новый художественный фильм **«Не для без приключений».** Сеансы: 9.40, 11.30, 13.20, 15 (дубл.), 17.10, 19 (дубл.), 19 (дубл.) и 21.30 — новый художественный фильм **«Святой со шпагой».** Малый зал — **«Ромео и Джульетта».** Сеансы: 10, 11.50, 13.40, 15.30. На сеансах в 17.20, 19.10 и 21 час — **«Разоблачение».** По учебной программе для учащихся школ демонстрируются: для 7 классов — художественный фильм **«Пермонтов»,** для 10 классов — документальный фильм **«Сергей Есенин».**

«РОДИНА» — **«Предвинусь» (две серии).** Сеансы: 9, 16.20, 21.30. На сеансах в 11.40 и 19 часов — **«Рим и Шиаам» (две серии).** На удлиненном сеансе в 14.10 — **«Золотой ключик».**

«СПУТНИК» — **«Вой после первой» (две серии)** Сеансы: 15, 15, 18, 21 час. Для детей в 11 часов — **«Мишка-Гималаец».**

«ОКТЯБРЬ» — цветной художественный фильм **«Хатабала».** Сеансы: 17, 19, 21 час. На сеансе в 15 часов — **«Офицеры».**

ДВОРЕЦ КУЛЬТУРЫ ЖЕЛЕЗНОДОРОЖНИКОВ — широкоэкранный цветной художественный фильм **«Черные сухари».** Сеансы: 15, 17, 19, 21 час.

В ОБЩЕСТВЕННОЙ ПРИЕМНОЙ «КРАСНОГО СЕВЕРА»

В пятницу, 24 ноября, в городе Вологде в общественной приемной «Красного Севера» состоится очередной прием трудящихся.

Прием ведет в помещении редакции газеты «Красный Север» такого-то этапа с 15 до 18 часов адвокат **тов. Рушманов Г. Н.**

Смотрите, слушайте

24 НОЯБРЯ

ТЕЛЕВИДЕНИЕ

9.45 — «Веселые старты». 10.30 — «Примадонны». Передача 7-я. 11.00 — «Поглянишь нечисто». Художественный фильм. 12.30 — «Шахматная школа». «Класс начинающих». 13.00 — Программа документальных фильмов. 16.15 — С. Пушкин — «Цыганы». 17.00 — «Грог Родины». Ответы на вопросы 2-го тура «Клуба знатоков». 18.00 — Новости. 18.10 — «Мир социализма». 18.40 — Концерт. 19.00 — «Союз нерушимый». Азербайджанская СССР. 21.00 — «Время». 21.30 — «Москва — Гренуэй». Художественный фильм. 23.10 — Спортивная программа: Международные соревнования по акробатике на приз памяти легендарного Виктора Спорта В. Волкова. 2. Чемпионат Европы по самбо.

РАДИО

9.15 — «Почта радиостерео». 10.05 — Радио — малышам. «Я вам новая книга идет». 10.35 — «Над страницами любимых учебников». Концерт. 11.30 — «Рабочая радиолетопись». 12.15 — «Вечерний подъем». Концерт по заявкам. 12.45 — «Проблемы общественного развития прогресса». «Энергетическая база будущего». Беседа доктора технических наук Д. В. Ливенцева. 13.00 — «Музыка Российской Федерации». Радио-концерт. 14.00 — «В республиках, краях и областях». 14.30 — «Для тех, кто в дороге». 16.00 — «Мелодии и песни военной сцены». 16.30 — «Ступеньки к музыке». 17.00 — Программа «Сельская радиосеть». 18.00 — Концерт по заявкам радиослушателей. 18.40 — «Рабочая дружба». Радиорассказ. 19.20 — Беседы из цикла «Здоровье». «Профилактика нервных заболеваний». Выступление заслуженного врача РСФСР В. Д. Денисова. 19.30 — «Мир и жизнь». Радиообозрение. 20.45 — Международная обозрение. 21.00 — «Ло-рулей соль». Музыкальное обозрение. 22.00 — «Сокровища мировой поэзии». М. Шолохов — «Поднятая целина». Глава романа в исполнении народного артиста РСФСР С. Лукьянова.

ПЕРЕДАЧИ ИЗ ВОЛОГДЫ

6.20—7.00 — Обзор газет «Красный Север» и «Вологодский комсомолец». Передача «Для вас, труженики села». 7.20—7.40 — Очерк «Обелиск под сердцем вязаным». 18.00 — Последние известия. 18.15 — Радиоуроки «Здоровье».

ВНИМАНИЮ ГРАЖДАН, ПОЛЬЗУЮЩИХСЯ ПОРТАТИВНЫМИ ГАЗОВЫМИ БАЛЛОНАМИ

За последнее время участились случаи неправильной эксплуатации портативных газовых приборов с одно- и пятилитровыми баллонами.

Для обеспечения безопасности эксплуатации портативных газовых приборов РЕКОМЕНДУЕТСЯ:

баллон устанавливать от плиты на расстоянии не менее 50 см при подсоединении редуктора с баллоном произвести обмыливание соединения. Обнаружив утечку газа, отключить баллон.

ЗАПРЕЩАЕТСЯ: пользоваться газом в неизолированных и не имеющих форточек помещениях;
ставить баллон около горячих печей, радиатора отопления и других источников тепла;
хранить запасной баллон с газом в жилых домах.

Трест «Вологодгаргаз».

Вологодский ремстройучасток управления бытового обслуживания населения

ПРИНИМАЕТ ЗАКАЗЫ

ОТ НАСЕЛЕНИЯ на монтаж водяного отопления, ремонт квартир, ремонт и изготовление мебели, разделку дров.

ПО БЕЗНАЛИЧНОМУ расчету участок ремонтирует МЕБЕЛЬ и СПОРТИНВЕНТАРЬ всем лечебно-профилактическим, детским дошкольным учреждениям.

Обращаться: ул. Маяковского, 26. Телефон: 2-17-33.

ВНИМАНИЮ ОХОТНИКОВ!

В связи с загруженностью фабрики
ПРИЕМ В РЕМОНТ охотничьих ружей ПРЕКРАЩЕН
до мая 1973 года.
Вологодская лыжная фабрика.

К СВЕДЕНИЮ НАСЕЛЕНИЯ, РУКОВОДИТЕЛЕЙ ПРЕДПРИЯТИЙ И ОРГАНИЗАЦИЙ
Вологодская фабрика бахмов
ПРОДАЕТ
находящиеся в Великом Устюге
сухие ДРОВА и ПИЛОМАТЕРИАЛ
(березовый и еловый).
Обращаться: г. Вологда, ул. К. Маркса, 14. Телефон: 2-31-12.

Агентству «Союзпечать»
ТРЕБУЮТСЯ КИОСКЕРЫ.
Обращаться: ул. Калинина, 71.

Вологодский отделением института «Ленгипроводхоз»
ПРИГЛАШАЮТСЯ НА РАБОТУ
ИНЖЕНЕРЫ и ТЕХНИКИ:
топографы, почвоведы, геологи, гидрологи, ЛАБОРАНТЫ, имеющие высшее и среднее специальное образование, в почвенно-грунтовую лабораторию.
Обращаться: ул. Калинина, 65 (телефон: 2-21-84) или в бюро по трудоустройству — ул. Добролюбова, 2.

Калужским сельским профтехучилищем № 5 ПРИГЛАША�ются НА РАБОТУ:
ИНЖЕНЕР-МЕХАНИК
на должность преподавателя спецдисциплин,
ТЕХНИКИ-МЕХАНИКИ на должность мастеров производственного обучения.
С предложениями обращаться в училище.

ПОЧТОВЫЙ ИНДЕКС: 160000

НАШ АДРЕС: **Вологда, Центр, Урицкого, 2**

ТЕЛЕФОНЫ: зам. редактора — 2-31-41, зам. редактора — 2-32-51, ответственный секретарь — 2-31-35, промышленности — 2-57-82, пропаганды марксизма-ленинизма — 2-03-37, промышленности, транспорта и строительства — 2-05-13, сельскохозяйственный — 2-04-85, культуры — 2-31-40, информации — 2-31-42, советского строительства, профсоюзов и работы с рабселькорами — 2-00-32, приемная писем — 2-00-33, бухгалтерия и прием объявлений — 2-04-61.

ГЕ—05434 Индекс 50567. Объем 2 п. л. Тираж 97400. Зак. 6900.

Областная типография: г. Вологда, ул. Калинина, 3.