Пролетарии всех стран, соединяйтесь!

КРАСНЫЙ СЕВЕР

СРЕДА, 25 ОКТЯБРЯ 1972 г.

№ 252 (16585)

Цена 2 коп.

ГАЗЕТА ОСНОВАНА В МАЕ 1917 ГОДА

Выходит шесть раз в неделю

ОРГАН ВОЛОГОДСКОГО ОБЛАСТНОГО КОМИТЕТА КПСС И ОБЛАСТНОГО СОВЕТА ДЕПУТАТОВ ТРУДЯЩИХСЯ

Трудящиеся Советского Союза! Настойчиво боритесь за дальнейший подъем социалистической экономики — основы могущества Родины и неуклонного роста благосостояния народа!

Шире развертывайте социалистическое соревнование за успешное выполнение заданий девятой пятилетки!

(ИЗ ПРИЗЫВОВ ЦК КПСС).

ЮБИЛЕЮ СТРАНЫ — УДАРНЫЙ ТРУД

Заказы села — досрочно

ЗАДАНИЕ ПЕРЕВЫПОЛНЕНО

Трудовая вахта в честь 55-й годовщины Великого Октября — важный этап юбилейного соревнования. Вологжане прилагают немало сил, творческой энергии, приводят в действие неиспользованные резервы производства, добиваясь успешного выполнения принятых обязательств. Именно так трудятся рабочие, инженеры, техники Вологодского электромеханического завода.

Рабочие предприятия с интересом ознакомились с Призывом ЦК КПСС к 55-й годовщине Великой Октябрьской социалистической революции. Ведь это к ним обращается партия с призывом ускорить темпы электрификации сельскохозяйственного производства, так как почти все трансформаторы, электродвигатели, генераторы, сварочные машины, металлоконструкции для ЛЭП, комплектные трансформаторные подстанции отправляются в колхозы и совхозы области.

За девять месяцев план по реализации готовой продукции выполнен на 103,4 процента. Коллектив завода в честь 50-летия образования СССР брал социалистическое обязательство — за девять месяцев отремонтировать сверх задания 300 комплектов электрооборудования. Ремонтники с честью сдержали свое слово. Они отправили на сено 605 сверхплановых электродвигателей. До конца года к ним прибавится еще несколько десятков дополнительных комплектов оборудования.

На заводе работает немало замечательных тружеников, добивающихся в социалистическом соревновании отличных результатов. Одна из них — Мария Александровна Галашова. Она — приемщица, и ее знают почти в каждом колхозе и совхозе области. Мария Александровна отлично знает все электродвигатели, часто наезжает в районы, где помогает устанавливать электрооборудование на фермах и зерноторках. Через ее руки проходит каждый агрегат, поступивший на завод и вышедший из ремонта.

В электроцехе нам назвали бригаду Юрия Соколова. Она ремонтирует трансформаторы различной мощности — от 5 до 630 ква. Николай Головин, Валерий Скуратович, Сергей Тамонов, Валерий Петрлев во главе с бригадиром работают так, что не получают ни одной рекламации. В нынешнем году они выходили победителями в социалистическом соревновании среди бригад предприятия. Свидетельство тому — переходящий красный вымпел, укрепленный на рабочем месте.

Еще несколько лет назад бригада ремонтировала в месяц 8—10 трансформаторов, сейчас — 25. Достигнуто это за счет повышения квалификации, экономии каждой минуты, рациональной организации рабочего процесса.

Социалистическое обязательство коллектива завода в честь 50-летия образования СССР — выполнить годовое задание к 22 декабря. Свой профессиональный праздник — День энергетика он встретит новыми успехами в труде, выпуском сверхплановой продукции для сельского хозяйства.

В. САВКИН.

На снимках: 1. Приемщица М. А. Галашова. 2. Ю. Соколов и В. Петрлев.

Фото **А. Жидкова.**

ОБЪЯВЛЕН СМОТР-КОНКУРС

Исполком областного Совета депутатов трудящихся и областной профсоюз приняли решение о проведении ежегодного областного смотра-конкурса по улучшению хранения сельскохозяйственной техники в колхозах, совхозах, других государственных сельскохозяйственных предприятиях и организациях и в районных объединениях «Сельхозтехника».

Основной задачей областного смотра-конкурса является широкое привлечение механизаторов, инженерно-технических работников, специалистов сельского хозяйства, руководителей хозяйств, а также профсоюзных организаций к активному участию в работе по улучшению сохранности и использования сельскохозяйственной техники, уменьшению затрат на ее содержание и тем самым снижению себестоимости сельскохозяйственной продукции.

Областной смотр-конкурс проводится с 1 января по 1 декабря областным управлением сельского хозяйства, областным производственным объединением совхозов, обкомом профсоюза работников и служащих сельского хозяйства и заготовок, объединением «Сельхозтехника» и правлением НТО сельского хозяйства. Для руководства смотром-конкурсом и его проведения создана областная, а управлениями сельского хозяйства районисполкомов создаются районные смотровые комиссии. Комиссии, создаваемые непосредственно в хозяйствах, заслушивают доклады и сообщения о ходе выполнения мероприятий по вопросам сохранности техники и строительству машинных дворов, принимают практические меры к устранению выявленных недостатков, обобщают и распространяют опыт работы передовых коллективов, добившихся лучших показателей в ходе конкурса.

В областном конкурсе по образцовой подготовке и хранению сельскохозяйственной техники участвуют все колхозы, совхозы и другие государственные сельскохозяйственные предприятия и организации, а также районные объединения «Сельхозтехника». Победителями признаются районы и хозяйства, которые обеспечили хранение техники согласно ГОСТу и наибольший процент постановок ее на благоустроенных машинных дворах и специальных оборудованных площадках отделений и бригад. Оценка выполнения условий смотра-конкурса проводится по 100-балльной системе.

Колхозам, совхозам и другим государственным сельскохозяйственным организациям, набравшим наибольшее количество баллов и занявшим призовые места, выдаются: за два первых места (не менее 95 баллов) — автомашины «ГАЗ-69А»; два вторых места (не менее 90 баллов) — грузовые автомашины; четыре третьих места (не менее 85 баллов) — тракторы «МТЗ-52»; четыре четвертых места (не менее 80 баллов) — гусеничные тракторы. Для поощрения районов, трестов, районных объединений «Сельхозтехника», занявших призовые места, установлены денежные премии: первая премия — 500 рублей; три вторых премии — по 300 рублей; четыре третьих премии — по 200 рублей.

Премии используются для поощрения механизаторов, инженерно-технических работников, инженеров-инспекторов Госсельтехнадзора, руководителей и специалистов хозяйств, принимавших активное участие в проведении смотра-конкурса.

Н. КОРИН,
инженер.

С пленума Шекснинского райкома партии

ПОЛЕВОДЬЯ

Ветеран колхозного строительства, посвятивший хлебопашеству всю свою жизнь, председатель колхоза «Искра Ленина» П. Ф. Пиковцев, выступая на пленуме, сказал:

— Погода, конечно, — дело серьезное. И хлеборобу она не всегда в угоду. Но нам, руководителям, надо уметь строгий спрос себе: не прикрывали ли мы природными капризами собственное нежелание бороться с трудностями, не привыкли ли мы к легким успехам?

И не тому, как тихо стало в зале, пасовавшие стали серьезными и без того озабоченные лица участников пленума, было видно: каждый думает о том же.

Действительно, всем хозяйствам района приходится работать в одних и тех же климатических условиях, но уровень хозяйствования, результаты руководства сельскохозяйственным производством далеко не равнозначны.

В среднем по району получено с каждого гектара по 10,7 центнера зерна, а в колхозе «Дружба» — по 16,6, в «Шекснине» — по 16,1. В то же время одиннадцать из девятнадцати хозяйств урожай зерна получили ниже среднерайонного.

Еще больше разница в результатах работы картофелеводов. В колхозе «Шекснин» со 100 гектаров получено по десять тонн клубней с каждого, а в колхозе имени Кирова каждый из 63 гектаров дал... 26 центнеров.

Неодинаково хозяйства готовятся к будущему году. В колхозе «Заря» при плане тысяча гектаров вспахано на зябь полторы тысячи, а во многих остальных даже явно заниженные планы взяты явно выполнены всего лишь наполовину.

Если в целом район выполняет план внесения органики в почву, то совхозы «Любомировский», «Братковский» при задании по десять тысяч тонн внесли соответственно семь и две тысячи. Не во всех хозяйствах удовлетворительно готовят к весне семена.

Эти факты говорят о работе агрономической службы района, низкий уровень которой прежде всего сказывается на животноводческой отрасли.

Обеспеченность общественного стада кормами к уровню прошлого года составила 79 процентов. В этих условиях очень важно бережно каждый килограмм любого корма использовать его с наибольшей отдачей.

С ценной инициативой выступили животноводы колхоза «Заря». За счет улучшения приготовления грубых кормов, повышения их питательности и рационального скармливания, известкования и запаривания они дали слово за зимовку получить дополнительно двести тонн молока.

Инициативы верны слову. О их работе на пленуме рассказала секретарь парткома колхоза Л. П. Скопцова.

— Труженики нашего хозяйства полны решимости преодолеть все трудности истекающего года, — сказала Любовь Павловна, — хорошо подготовиться к будущему году, а к концу пятилетки догнать передовое хозяйство района — колхоз «Шекснин» по всем показателям.

Хороший, деловой настрой у тружеников колхоза «Заря», и приходится, однако, сожалеть, что этот настрой довольно медленно распространяется в районе. В то время как животноводы десятков хозяйств области поддержали почин животноводов из «Зари» и трудятся под девизом: «При тех же кормах, но продукции больше», среди шекснинских колхозов и совхозов это движение практически не получило пока поддержки. И в этом большой просчет партийных организаций, районных партии, управления сельского хозяйства райисполкома.

Во многих хозяйствах суточный рацион животных отсутствует. Намного неравномерно вносятся минеральные удобрения. Каждый килограмм кормов должен быть на учете. И в то же время в колхозах «Искра», «Искра Ленина» корма расходуют не по-хозяйски, допускают порчу.

В районе создано исполкомом стадо крупного рогатого скота ярославской породы. Лучшие животноводы используют возможности этой породы и добиваются хороших результатов. За девять месяцев тридцать доярок надоили по три тысячи и больше килограммов молока от коровы. В среднем же по району получено по 2251 килограмму, а в октябре от каждой коровы недоплучено к уровню прошлого года 53 килограмма.

Медленно растет поголовье крупного рогатого скота, особенно маточного поголовья. А совхозы «Братковский», «Любомировский», колхозы «Большие» и «Путь Ленина» в текущем году допустили даже снижение поголовья.

Если в колхозах имени Суворова, «Заря», «Пример» производство молока и продажа его государству возросли к уровню прошлого года на 11 — 8 процентов, то колхоз «Шекснин», совхозы «Доминиов», «Братковский», «Чернеевский» снизили продажу на 5 — 11 процентов.

Меньше заготовлено молока в индивидуальном секторе. Здесь не используются большие возможности.

Если в Фоминском совхозе закуплено по 860 килограммов молока от каждого хозяйства, имеющего корову, то в Каменниковском — в одиннадцать раз меньше.

Вопросы молочного животноводства еще не поставлены и центр внимания всей организаторской и политической работы партийных, советских, сельскохозяйственных, профсоюзных и комсомольских организаций. Поэтому во многих случаях допускаются серьезные недостатки в организации социалистического соревнования, итоги подводятся нерегулярно.

Трехминутными были выступления участников пленума, когда речь заходила о партийных земледельцах и животноводах — работниках районного объединения «Сельхозтехника», межколхозной строительной организации, совета по электрофикации. Партия зачастую подводит, несвоевременно сдают в срок объекты, много недостатков в техническом обслуживании оборудования ферм.

Выступление по-деловому, самокритично проанализировали создавшееся положение. Многие дополнили пленуму о том, какие планы и мероприятия уже разработаны в хозяйствах с тем, чтобы в оставшееся время навертать упущенное, сделать все необходимое для выполнения народнохозяйственных планов второго года пятилетки.

Пленум обязал бюро райкома КПСС, руководящие, первичные партийные организации, правления колхозов и директоров совхозов, сельские Советы настойчиво осуществлять комплекс агротехнических мероприятий по дальнейшему повышению культуры земледелия. Намечено перевыполнить план засыпки семян зерновых как минимум на 15 — 20 процентов, обратив особое внимание на увеличение фондов семян высокоурожайных сортов.

В зимний период решено внести на поля не менее 450 тысяч тонн органических удобрений.

Пересмотреть структуру посевных площадей по каждому хозяйству, расширить посевы зерновых на 10, а кормовых культур — на 15 процентов. На основе повышения культуры земледелия получить урожайность зерновых не менее 20 центнеров с гектара, льноволокна — 4,5, льносемян — три, картофеля — 150, овощей — 200, силосных культур — 130—140, сена многолетних трав — 25—27 центнеров с гектара.

Обеспечить увеличение поголовья крупного скота на 10 процентов против уровня 1971 года.

Перевыполнить планы продажи зерна на 40 процентов, льноводоплина, картофеля и овощей — на 10 процентов. Льготресту урожая текущего года сдать на льнозаводы до 1 ноября.

Придавая особое значение развитию животноводства, пленум райкома КПСС потребовал от бюро райкома партии, руководства, первичных парторганизаций, правлений колхозов и директоров совхозов, сельских Советов обеспечить организованное проведение зимовки скота. Принять меры по рациональному использованию каждого килограмма сена, соломы, силоса и других кормов. В срок до первого ноября на всех фермах оборудовать агрегаты по кормоприготовлению.

Пленум обязал первичные партийные, профсоюзные и комсомольские организации колхозов и совхозов развернуть действенное социалистическое соревнование среди тружеников села за осуществление намеченных производственных показателей, сосредоточить их внимание на повышение эффективности общественного производства, чтобы при меньших затратах средств получить больше зерна, мяса, молока, овощей и других продуктов.

В. ШУЛЬГИН.

Почину передовых тружеников — широкую поддержку

НА ТЕХ ЖЕ КОРМАХ

Несмотря на неблагоприятные условия нынешнего лета, наши колхозники сумели заготовить 9421 центнер сена при плане 9300 центнеров, заготовили достаточное количество сенажа и силоса, по-хозяйски приобрали солому, гуменные отходы.

По нашим подсчетам, увеличение производства продуктов животноводства будет обеспечено.

С начала года мы получили по 2498 килограммов молока от коровы, на 303 килограмма больше, чем в среднем по району, но на 49 килограммов меньше прошлогоднего. Правда, валовой надой молока и продажа его государству возросли к уровню прошлого года на 530 центнеров, а реализация мяса — на 8 процентов, но ведь могли бы сделать больше.

В сентябре, когда поставили скот на полустойловое содержание, удои стали увеличиваться. Доярки Дубровской фермы, например, получили прибавку за месяц 12 килограммов молока от коровы в сравнении с сентябрем прошлого года, Залужской — 26, а Маховской — 28. По колхозу в целом прибавка составила 16 килограммов.

Есть прибавка и в октябре.

В Дуброве, к примеру, за пятидневку она достигает 3,9 килограмма молока от коровы.

Многие наши доярки трудятся так, как обещали, когда обсуждали почин вологжанки Тамары Шилихиной, решившей ежегодно увеличивать продуктивность коров. Так, доярка А. И. Новичкова с начала года приплосовала 60 килограммов, Е. С. Цветкова — 92, Н. Ф. Ширяева — 277, а А. Н. Удальцова — 776 килограммов молока от коровы.

Как и прежде, умение ухаживать за молодняком показывают наши телятницы З. А. Загуляева, А. С. Смирнова, Н. С. Забалканская. На счету каждой — от 72 до 80 центнеров привеса мяса.

В эти дни животноводы всех пяти ферм с большим интересом отзываются с призывом тружеников колхоза «Заря» Шекснинского района — производить на тех же кормах больше продукции. Устранение недостатки в стойловом содержании скота, улучшают его кормление. Значит, будут и результаты.

А. ДАНИЛОВ,
председатель колхоза «Дружба» Чагодощенского района.

СБЕРЕГУ НА ТРАКТОР

Механизатором я работаю девять лет, из них четыре года возглавляю тракторную бригаду. По опыту знаю, что мы, механизаторы, зачастую не задумываемся по-настоящему об экономии и большом и малом, а больше заботимся о выполнении норм выработки.

Хорошую инициативу проявил механизатор колхоза «Ротина» Вологодского района В. И. Поляков. За счет повышения производительности труда и бережного отношения к вверенному трактору он решил за пятилетие сэкономить средств на новый трактор.

По его примеру и тоже разработал личный план «копилки». В среднем ежегодно думаю экономить 600 рублей на запасных частях и расходовании горюче-смазочных материалов. За пять лет мои сбережения составят около трех тысяч рублей, на которые можно купить новый колесный трактор.

На своем МТЗ-5 я работаю третий год без капитального ремонта. Машина хорошая. Содержу ее в исправном состоянии. Рассчитываю на ней проработать еще без капитального ремонта два года.

В прошлом году я сэкономил около 4 тонн горючего и 441 рубль на ремонте. За восемь месяцев этого года выработал на тракторе 906 условных гектаров, или в день выработка составила 5,02 гектара. При норме горючего 13 килограммов на гектар условной пахоты израсходовал всего семь. Всего сэкономил горючего более 3 тонн, а на ремонте и запасных частях экономия составила 490 рублей.

Показатели могли быть значительно лучше, но у нас плохие дороги. Особенно трудно проехать в осенне-весеннюю распутицу. В результате теряем много рабочего времени, тратим горючее, быстрее выходит из строя ведущие узлы машины, быстро снашивается резина на колесах.

Быстрый и качественный ремонт — это тоже экономия средств. У нас же пока только ремонтной мастерской нет. Иногда машину к работе приходится готовить в мороз под открытым небом, а это снижает качество, удлиняет сроки ремонта.

Я понимаю, сразу все не сделаешь. В настоящее время ведем заскиду дорожного полотна гравием. Со временем он будут в хорошем состоянии, а значит увеличится и коэффициент использования тракторов при перевозках.

Считаю, что каждый механизатор может добиться экономии средств при высокопроизводительном использовании техники. Для этого нужно честно относиться к порученному делу, проявлять бережливость, аккуратность и изобретательность.

Экономить надо с малого. Иногда несколько часов стоишь где-нибудь трактор, будет мотор. «Чего его глушить на какой-то час, — скажет иной, — потом заводи, старайся. Подумаешь, сожгу горючего лишних десять литров!» Вроде бы копейки? Но без копейки не будет и рубля. Нередко некоторые механизаторы уходят на тракторе от мест работы за четыре-пять километров домой, а потом — обратно. Это бесхозяйственность.

Вопрос личной «копилки» — не праздный. Думаю, что каждый механизатор проникнется тревогами отечественной экономии и бережливость, сделает все возможное, чтобы машины служили надежно и долго.

А. КУСТОВ,
тракторист I класса, секретарь бригадной партийной организации совхоза «Кумзерский» Харовского района.

НАВИГАЦИОННЫЙ — РАНЬШЕ СРОКА

23 октября коллектив Сухонского ремонтного пароходства на два дня раньше срока, как и предусматривалось социалистическими обязательствами, выполнил навигационный план отправления грузов на 100,2 процента. Перевыполнен план перевозки таких важных народнохозяйственных грузов, как лес в судах, строительные материалы, хлебопродукты, топливо и другие.

Высоких показателей в выполнении социалистических обязательств достигли экипажи теплоходов «Лена», «Ангара», «Белая», ГТ-172, ГТ-161, ГТ-160, «Эстонец», «Плановик», «Нечаевский Городок» и другие.

В оставшиеся дни навигации речники Сухонского бассейна прилагают все силы к тому, чтобы сдержать слово, данное в честь 50-летия образования СССР, — перевезти дополнительно к плану 50 тысяч тонн народнохозяйственных грузов.

П. МИХАЙЛОВ.

ПОБЕДИЛИ ЮЧКИНЦЫ

В соответствии с постановлением коллегии Министерства лесной и деревообрабатывающей промышленности СССР и президиума ЦК профсоюза рабочих лесной, бумажной и деревообрабатывающей промышленности в лесопромхозах об'единения «Вологдалеспром» проводится конкурс рабочего мастерства, посвященный 50-летию образования СССР. В нем участвуют рабочие ведущих профессий.

На двух такой конкурс состоялся в Вологодском лесопромхозе. Общее командное место заняла бригада из Ючкинского лесопункта, возглавляемая мастером леса Н. П. Русаковым, второе место — бригада В. С. Соколова. Личные первые места по профессиям заняли на валке леса — В. С. Соколов и на обрубке сучьев — А. Ф. Чуркина из Ючкинского лесопункта, на трелевке — В. Р. Райков из Ючкинского лесопункта.

Победители соревнования награждены почетными грамотами и денежными премиями. Вальщик леса В. С. Соколов направляется на конкурс рабочего мастерства об'единения «Вологдалеспром», который будет проходить в Белозерском лесопромхозе.

С. ЮРЕЕВ.

НОВЫЕ ОБЯЗАТЕЛЬСТВА

Широкую поддержку в Кадуйском районе нашла инициатива механизатора колхоза «Родина» Вологодского района В. Н. Полякова — завести личный счет экономии на пятилетку. Так, механизаторы совхоза «Кадуйский» Э. П. Людникайнен и его сын Виктор решили ежегодно экономить не менее 20 процентов горючего и 15 процентов средств, отпускаемых на ремонт техники.

Опытный механизатор Э. П. Людникайнен работает на своем тракторе восемь лет без ремонта. В прошлом году он выработал 870 условных гектаров и сэкономил 2078 килограммов горючего. За восемь месяцев этого года его выработка составила 431 гектар и экономия горючего — 867 килограммов.

Так же высокопроизводительно использует технику, бережливо к ней относится и его сын Виктор.

Они обратились ко всем механизаторам района с призывом последовать их примеру.

А. БЕЛЯКОВ,
председатель райкома профсоюза рабочих и служащих сельского хозяйства и заготовок.

К ПРАЗДНИКУ

Большую заботу о выполнении полезных для весьма фермы колхоза имени Ленина, которой руководит И. И. Вишнинов. Здесь на всех 30 гектарах лен уродился значительно лучше, чем в других бригадах. С каждого гектара взяли по полторы тонны третьи.

Готовясь к полуюбилейному юбилею образования СССР, труженики колхоза решили перевыполнить в Тотемском районе завершить сдачу льнопродукции государству.

(Наш соб. корр.).

К 100-ЛЕТИЮ СО ДНЯ РОЖДЕНИЯ И. В. БАБУШКИНА

ВСТРЕЧА В СМОЛЕНСКЕ

И. В. БАБУШКИН ПО ЗАДАНИЮ В. И. ЛЕНИНА ЛЕТОМ 1900 ГОДА СОЗДАЛ В СМОЛЕНСКЕ ОПОРНЫЙ ПУНКТ ДЛЯ РАСПРОСТРАНЕНИЯ НЕЛЕГАЛЬНОЙ МАРКСИСТСКОЙ ЛИТЕРАТУРЫ.

...Поезд мчался по Николаевской железной дороге, приближаясь к Питеру... В боковом кармане у меня лежал дедов настоящий паспорт одного благонадежного лица, с ним я смело мог появиться в любом месте... Продолжаю воспоминаний относительно центра России я могу обещать написать, но не здесь...»

Так заканчивает свои «Воспоминания» наш знаменитый земляк Иван Васильевич Бабушкин. Отец, как известно, кончается екатеринославским периодом. Продолжение обещанного не последовало: через несколько лет отважный рабочий-революционер погиб от рук карателей сибирской экспедиции Меллера-Закомельского.

Естественно, что в «Воспоминаниях» нет ни слова о встрече Бабушкина с Лениным в Смоленске в июле 1900 года. Эта же встреча, можно с уверенностью сказать, определила жизнь и революционную деятельность И. В. Бабушкина на последующие годы, сделала его одним из активнейших корреспондентов, организаторов и агентов общерусской марксистской газеты «Искра».

В Смоленском областном архиве я обнаружил ряд материалов, которые представляют несомненный интерес для понимания этой исторической встречи. В газете «Смоленский вестник» за 14 июля 1900 года напечатана информация о том, что в город Смоленск «прибыл г. Ульянов, который поселился в «Европейской гостинице», а 15 июля та же газета сообщала, что г. Ульянов отбыл из Смоленска.

Владимира Ильича Ленина привело в этот город важное обстоятельство. Вернувшись из далекой сибирской ссылки, он горел желанием встретиться со своими ближайшими соратниками, узнать о положении дел на местах, посвятить в свои сокровенные мысли и планы, заручиться поддержкой. Смоленск привлекал внимание еще и тем, что здесь пролегал довольно оживленный путь по Днепру, пересекались железные дорогиديнов-Смоленск, Рославль-Орловская, Московская, Брестская. Это могло в будущем значительно облегчить транспортировку «Искры».

Владимир Ильич, конечно, знал о пребывании Бабушкина в Смоленске. Подтверждение этому можно найти в воспоминаниях жены Бабушкина Прасковьи Никитичны Рыбас: «В начале июня 1900 года,— пишет она,— прожив месяц у матери, я уехала в Смоленск, где Иван Васильевич уже работал за постройкою трамвая в качестве кладовщика... В Смоленске жили мы на Духовской улице в доме, окруженном большим садом. Жили довольно уединенно. В июле 1900 года заехал к нам И. И. Ленин. Это было время создания «Искры». Владимир Ильич ведал от'ездом за границу заехал для передачи различных инструкций и партийных поручений тов. Бабушкину, который был потом одним из активнейших корреспондентов и распространителей «Искры».

В Смоленске и окрестностях проживало много марксистов, приехавших из Москвы, Петербурга, Екатеринослава и других промышленных центров. В городе Сычевке проживал член Петербургского «Союза борьбы за освобождение рабочего класса», испытанный боевой товарищ Ильича Василия-Петр Андреевич Морозов, только что отбывший трехгодичную ссылку в Вологодской губернии. В Смоленске жили С. Н. Середа, В. Н. Розанов. Середа руководил статистическим отделением губернского земства, охотно брал на работу социал-демократов, помогал материально. Под предлогом выполнения заданий в интересах земства устраивал поездки по городам и даже за границу. Так были установлены связи с рабочими Смоленска, Вязьмы, Ярцева, созданы марксистские кружки. В одном только Смоленске существовало восемь таких кружков. Соединение марксизма с рабочим движением создавало хорошие предпосылки для роста числа агитаторов, надежных людей, способных обеспечить приток в газету рабочих корреспондентов, сплотить вокруг нее лучшие революционные силы.

В. И. Ленин, по совету Бабушкина, встретился с группой смоленских социал-демократов, посвятил их в свой план создания «Искры», просил оказать помощь в ее распространении. Участник этой встречи В. Н. Розанов в журнале «Кругозор» и «Сылька» за 1929 год вспоминал о том, как В. И. Ленин предложил «оказать помощь в транспорте будущего издания из-за границы».

Улица, на которой стояла «Европейская гостиница», в дореволюционное время называлась Гнездовой. Сейчас—улица Ленина. В годы Отечественной войны здание было разрушено фашистами. Ныне здесь стоит недостроенный жилой трехэтажный дом. На углу так же, как и в бытность Владимира Ильича, висит старинные городские часы. На стене установлена мемориальная доска, увековечивая пребывание в городе В. И. Ленина.

Дом, в котором жили И. В. Бабушкин и его жена, пока что не найден, но точно установлено место, где В. И. Ленин встречался со смоленскими марксистами: в деревянном доме, который стоял на нынешней территории заводоуправления. Сейчас над проходной установлена мемориальная доска: «В. В. Бабушкин по заданию В. И. Ленина летом 1900 года создал в г. Смоленске опорный пункт для распространения нелегальной марксистской литературы».

Смоленский период жизни нашего земляка нашел отражение в картине художника Е. Ильина «В. И. Ленин и И. В. Бабушкин в Смоленске», которая украшает зал Смоленского краеведческого музея.

В. ВОРОНИН,
член Союза журналистов СССР.

На снимках: репродукция с картины «В. И. Ленин и И. В. Бабушкин в Смоленске»; мемориальная доска на проходной Смоленского льнокомбината.

Фото автора.

ПАРТИЙНАЯ ЖИЗНЬ: К ОБМЕНУ ПАРТИЙНЫХ ДОКУМЕНТОВ

В ОТВЕТЕ ЗА ЛЕНИНА

Мы идем навстречу обмену партийных документов. Это событие предъявляет особые требования к каждому коммунисту. Ныне, как никогда, он должен быть на передовых позициях борьбы за проведение политики партии, за претворение в жизнь планов и заданий девятой пятилетки.

Абсолютное большинство членов КПСС нашего колхоза с честью выполняет это требование. Можно рассказать о многих партийцах, которые своим трудом множат наше богатство, активны в общественной жизни. И все же мне хочется начать разговор прежде всего об агроном В. С. Ивановой. И вот почему. Отличается она своей добросовестностью, трудолюбием, инициативой. Одна за всем не усмотришь. И Валентина Сергеевна сумела сплотить коллектив, привлекает людей любовь к работе. Да и сама к делу привержено привязана, настойчиво проводит в жизнь все новое, передовое. Под ее руководством, например, в хозяйстве внедрена звеньевая система по возделыванию зерновых культур. Основны севообороты. Неплохо налажено семеное дело. Для будущего урожая засыпаны высококачественные семена на все площадь посева.

Коммунистка В. С. Иванова — хороший организатор, требовательна к себе и к другим и в то же время чуткая и внимательна к людям. Все это создает ей авторитет в коллективе. Не случайно мы ее избрали вожаком бригадной партгруппизации. Валентина Сергеевна с честью оправдывает высокое доверие своих товарищей по партии. Регулярно и при высокой активности проводится партсобрания. Все члены КПСС имеют партийные поручения. Повысилась значительная роль коммунистов на производстве.

Много у нас таких людей, настоящих партийцев. Давно я знаю механизатора Арнольда Михайловича Гридина. С детства он трудится на отцовской земле. В совершенстве изучил сельхозмашины. Зимой, весной, летом работает на тракторе. Сеймет хлеб — перевозит на штурвал комбайна. Нынче убрал зерновые со 129 гектаров. Качество жатвы безупречное. Худо он делать не умеет да и совесть не позволяет. Как-то в правление колхоза зашел разговор о том, кого послать защищать честь коллектива на районном конкурсе пахарей. Мнение было единым: коммунист А. М. Гридинов. Арнольд Михайлович показал высокий класс работы, завоевал звание чемпиона района.

Личный пример коммуниста — лучший пропагандист и агитатор. Это всегда помнят и самоотверженно трудятся мастера машинного доения А. И. Зайнева, Б. И. Горбачева, механизаторы А. С. Андеев, Р. М. Герасимов, слесарь К. В. Васюков и многие другие коммунисты нашего колхоза.

Партия от каждого требует честности и добросовестности, активности и дисциплины. Эти требования сейчас, когда мы готовимся к обмену партдокументов, возрастают еще выше. Правильно пишет кузнец вологодского завода «Северный коммунар» Л. Дряпков в своей статье «Спроси с себя», опубликованной в «Красном Севере» 31 августа, что мы должны каждый раз строго проверить сами себя, проанализировать свои поступки и дела.

— Должность у меня скромная — учетчик фермы. Стараюсь работать как можно лучше. Не допускаю порчи молока, вовремя доставляю его на завод. Вместе с доярками выполоку надоивания порядок на спотном дворе. Нашей ферме присвоено звание фермы высокой санитарной культуры. На отчетно-выборном партсобрании мой труд был отмечен с положительной стороны.

Но мы, партийцы, должны оценивать свою работу с таких позиций, что коммунисту мало отвечать только за себя. Ведь ударный труд одного не обеспечит общего успеха. Партгруппизация должна прежде всего опираться на людей, добиваться активности не только своих членов, но и беспартийных.

Партбюро утверждено меня агитатором на ферме. Стараюсь оправдать это доверие. Постоянно подвожу итоги соревнования, ежедневно выпускаю бюллетень «Кто сегодня передовик». Рассказываю обо всем важном, интересном. Активность животноводов заметно повысилась. Все они приняли личные пятилетки. Успешно внедрили новый режим работы—двухсменку. Заложен на ферме элемент взаимовыручка, строгое соблюдение распорядка дня, рациона кормления. Заварка соломы у нас организована уже с конца августа. Не случайно наши доярки добились самой высокой продуктивности скота в колхозе, достигли в надоях трехтысячного рубежа.

Готовясь к обмену партдокументов, мы особо должны позаботиться о том, чтобы по-новому оберегать свой моральный авторитет. Есть, к сожалению, такие члены КПСС, которые неправильно ведут себя. Следует вести повседневную воспитательную работу. На партийных собраниях, на мой взгляд, надо чаще и принципиальнее вести разговор о высоком призвании коммуниста, о том, все ли партийцы с честью и достоинством выполняют добровольно взятые на себя высокие обязанности.

Н. ПИХТОВ,
член КПСС, учетчик фермы колхоза имени Чкалова Вожегодского района.

ЧТОБЫ ВОЗДУХ БЫЛ ЧИЩЕ

Одним из важнейших условий улучшения охраны природы и рационального использования природных ресурсов является предотвращение загрязнения воздушного бассейна. Как решается эта проблема в нашей области?

В начале 1972 года вступила в строй первая очередь Череповецкого завода синтетического кирпича, и сразу же стало ясно, что системы аспирации, смонтированные специально для снижения запыленности на рабочих местах и очистки выбросов в атмосферу, совершенно не работоспособны из-за серьезных просчетов в проекте.

Группа наладчиков черепевецкого участка Московского пусконаладочного управления специализированного треста «Промвентиляция» провела значительную работу по наладке систем вентиляции на санитарно-гигиенический эффект, которая будет продолжена и в дальнейшем.

Ковриженский карьер вступил в строй позднее, но системы вентиляции, которые должны быть испытаны до пуска карьера в эксплуатацию, до настоящего времени работают без технических паспортов, хотя контролирующие органы не должны подписывать без них акт приемки вентиляционных установок.

На Вологодском государственном подшипниковом заводе системы вентиляции начинают работать сразу после монтажа — такие без испытаний и наладки. Из всех смонтированных установок вентиляции подается воздуха ни одна не работает в требуемом режиме. Создается впечатление, что городская санитарно-эпидемическая станция, под контролем которой ведется строительство ГПЗ-23, уделяет должного внимания такому важному об'екту.

Созданное на заводе вентиляционное бюро проводит значительную работу, но ее пока недостаточно. В настоящее время на строительстве ГПЗ-23 направлен постоянный представитель череповецкого участка.

Выданы рекомендации по повышению эффективности вентиляции на черепевецке хлебокомбинат и фанерно-мебельный комбинат, Сокольский завод керамических дренажных труб, завод железобетонных изделий и конструкций треста «Вологодский», ждут в комнату к старшеклассницам. И там встречаюсь с воспитателем Ольгой Ивановой Черногрядской. По профессии она—преподаватель русского языка и литературы. Но девять лет назад пришла в интернат Вашинской средней школы как воспитатель. Пришла, да так и осталась. Немалая заслуга Ольги Ивановны в том, что для многих девчонок и мальчишек интернат стал родным домом.

На мою просьбу рассказать о жизни в интернате, она говорит:

— Да что там рассказывать! Если интересно—пожалуйста с дневником.—И подает мне три огромных толстых книги.

— Тут же целая летопись! — изумляюсь я.

— Летопись не летопись, а с шестьдесят третьего года ведем.

Я углубляюсь в чтение. Чего тут только нет! Вот перед нами записи от советов интерната: «Трудностей много, потому что многие воспитанники не умеют жить в коллективе, не дорожат честью школы и интерната. Наша задача—оправдать доверие учителей, воспитателей и родителей в вопросах воспитания нового человека, проживающего в нашем интернате».

Листаю страницы и под их тихий шелест заглядываю в жизнь та девяноста пяти мальчишек и девчонок, ста девяноста пяти душ и характеров.

Вот копия телеграммы, направленной в Москву 27 апреля 1963 года в ответ на приезд домой в СССР Фидела Кастро. А эта—от родителей Тамары Алексеевой—бывшей ученицы Вашинской школы. Она вместе с Ольгой Ивановой Черногрядской: «Благодарим за воспитание нашей дочери».

Переворачиваю все новые и новые страницы. Записи, телеграммы, письма... Вот заявление. Его писали четырнадцать учащихся одиннадцатого класса, решивших по окончании школы ехать на целину из строек химического комбината. На страницах дневника можно найти прощальные слова выпускников и строки, написанные позднее.

«Раньше я никогда не жила в интернате, и сначала было немного страшно,—пишет В. Лопекова,—но здесь я почувствовала дружескую поддержку, и мне сразу же показалось, что я живу в этом коллективе давно».

А сколько различных встреч было с интересными людьми! Читаю, и словно сама слушаю тихий рассказ первой трактористки района Марии Ивановны Ходяковой, сердцем чувствую стихи, прочитанные для старшеклассников актером Волгоградского драмтеатра В. Л. Стужевым.

Идет время. Взрослеют школьники, покидают интернат... Покидают, но не забывают. Окончив школу и став бухгалтером, пришла сюда, чтобы вспомнить детские годы Катя Горячева, приехала из Вологодского кулинарного училища Надя Плешкова. И доносила гордит вечерами свет в здании. Собираются бывшие и будущие выпускники. Кто-то выбирает себе дорогу в жизнь, а кому-то просто интересно на таких встречах.

Одчажды услышала О. И. Черногрядская обращенную одной из старшеклассниц фразу: «Подумаешь, воспитатель детсада! И чего здесь трудного?» И вот уже на очередной встрече с работниками этого учреждения хотят вместе вспомнить молодые девочки — профессии, нет уже былой легкомысленности в глазах. Заинтересовалась Катя Яковлева журналистикой, и Ольга Ивановна как может помогает ей: контролирует заметки, зарисовки. А после того, как заглянул в интернат министерство, тридцать человек записались в отряд ЮДМ.

А письма? Их много. Отсюда: из Вологды, Ленинграда, Мурманска. В каждом—грусть по дому, ставшему родным, слова благодарности О. И. Черногрядской.

Это письмо с берегов Волги от двух девушек—Любы и Тамары:

«Скоро мы приедем в отпуск и обязательно придем в наш родной интернат. Нам хочется быстрей побывать и всем пересмотреть старое, познакомиться с новыми, почитать дневник. Ведь мы, Ольга Ивановна, за все, чему Вы нас научили и чем помогли подготовиться к самостоятельной жизни».

Я перелистываю последнюю страницу дневника и выхожу из комнаты. В коридоре тишина. Ребята заняты подготовкой уроков. Просмотр многих столпился с журналами и снова в глаза бросается надпись на стене: «Если умеешь изумляться красоте—стыдно быть плохим».

В интернате при Вашинской средней школе любят и понимают красоту, стремятся внести ее в жизнь воспитанников своих душ, помогой своих характеров. И немалая заслуга в этом скромного воспитателя Ольги Ивановны Черногрядской.

Н. БАГЛАЕВА.

ВОСПИТАНИЕ В ШКОЛЕ

РОДНОЙ ДОМ

СВЕТЛО-коричневое здание интерната. Во дворе суета, беготня, звенят колокольчики детского смеха. Попадаю в этот круговорот и сразу же забываю о холодной грязной улице, сырости осени. Несколько мальчишек гоняют мяч, угрожая всем окнам ближайшего здания. Чувствую непреодолимое желание ударить по воротам, сооруженным из четырех потрепанных портфелей. Выбрав момент, когда мяч покатился к моим ногам, бью. Мимо... И слышу презрительное:

— Мазила!

Открываю дверь интерната. В коридоре по-домашнему уютно. Играет радиола. Справа от трюмо—столик с журналами. А на стене—слова: «Если умеешь изумляться красоте — стыдно быть плохим». Отвечая на многочисленные и приветливые «здравствуйте», иду в комнату к старшеклассницам. И там встречаюсь с воспитателем Ольгой Ивановой Черногрядской. По профессии она—преподаватель русского языка и литературы. Но девять лет назад пришла в интернат Вашинской средней школы как воспитатель. Пришла, да так и осталась. Немалая заслуга Ольги Ивановны в том, что для многих девчонок и мальчишек интернат стал родным домом.

ПО ТРЕМ НИТКАМ

Начались строительные работы по прокладке трех ниток кабеля от телевышки до города Тотьмы. В дальнейшем радиолинейная телефонная связь свяжет Тотьму с Вологдой, а также с Тарногой, Нижнешеш и селом имени Бабушкина. Прокладка кабелей позволит одновременно вести несколько десятков переговоров. Между Тотьмой и телевышкой — 15,3 километра. Строители горной связи свяжет тоннелем траншеи. Начала укладка кабелей.

В. ИВАНОВ.

По стране Советов

Плавку ведут автоматы

Важная работа завершена в пятом сталеплавильном цехе «Днепроспецстали»: все агрегаты электрошлакового переплава металла оснащены электронными приборами, так называемыми программатами. Они полностью взяли на себя функции сталевара по обеспечению оптимального теплового режима на весь период плавки. Теперь каждый сталевар с подручным обслуживает не одну, как прежде, а две печи.

Все больше — загружаются автоматику и металлургу других цехов. На сталеплавильных печах многочисленные приборы поднимают и опускают электроды, контролируют ход электромагнитного перемешива и жидкой стали, а в прокатном цехе даже зачищают металл диаметром 180 миллиметров.

Эта весьма трудоемкая операция еще недавно выполнялась вручную. Теперь на профессиональном мастерстве зачистка металла ведется на автоматизированных поточных линиях, созданных заводскими новаторами. Можно каждый из них —350 тысяч тонн металла в год.

В ответ на постановление ЦК КПСС «О ходе работ по автоматизации технологических процессов в черной металлургии» запорожцы наметили до конца пятилетки широкую программу дальнейшей механизации и автоматизации процессов в сталеплавильном и прокатном производстве, улучшения условий и облегчения труда рабочих.

Запорожье.

Урожай риса убран

В низовьях Кубани, где на сотни километров раскинулись рисовые поля, умолкнул уборочный машин. Последний комбайн прошелся по полным земли, которые в этом году одарили земледельцев высоким урожаем. В среднем по 67,6 центнера белого зерна дал каждый гектар. Это — на площадь свыше ста тысяч гектаров. Передовые бригадиры и механизаторы звена из урожая составили еще выше — по 50—60 центнеров с гектара.

Успеху кубанских рисоводов способствовало соревнование за высокую культуру земледелия, умелое применение машин и удобрений, внедрение в производство достижений науки и опыта мастеров рисосеяния.

Краснодар.

Новый комбинат комбината

НОВГОРОД. На химическом комбинате имени 50-летия Великого Октября начато заполнение коллекторов полиэтиленацетатной эмульсии, которая широко применяется при изготовлении вододисперсионных красок и универсального клея.

За короткий срок коллективы треста № 43 Новгородхимстроя и его субподрядных организаций ввели производственные корпуса. Бригады И. Пеньгузова, В. Андреева и других, организовав работу в две смены, досрочно завершили монтажные работы технологического оборудования и, созданного в ГДР.

С освоением проектной мощности новый комбинат будет давать в год десятки тысяч тонн продукции.

Цехи приморских совхозов

Цех по кальцинированию соломы и обогащению ее карбамидом вступил в строй в совхозе «Пухорский». Это двадцатое такое предприятие, начавшее действовать в хозяйствах Приморья. В основном в время строятся еще десять.

Подобные цехи создаются в совхозах и колхозах края на основе методики, разработанного уральским ученым П. А. Корнищаковым. Работники сельского хозяйства Приморья ознакомились в Челябинской области для ознакомления с опытом.

Кальцинированная солома хорошо поедается коровами, питательность ее увеличивается по сравнению с обыкновенной в два раза.

К концу пятилетки такие цехи вступят в строй во всех крупных совхозах и колхозах Приморья.

Владивосток.

(ТАСС).

НА ТЕМЫ ТОРГОВЛИ

СЕРДЕЧНОЕ ПОЖЕЛАНИЕ

«Что положено и что не положено».

Здесь другой принцип. Все заботы общие. Беда одного—беда всех. И радость—порознь. И для уборщицы, и для продавца, и для заведующих. Потому сравнительно благополучно коллектива «перебивается» и тогда, когда вместо 20 человек, положенных по штату, здесь трудится 24, а то и 29. Ведь редко все на месте.

А теперь несколько цифр. Три-четыре года назад месячный товарооборот в магазине № 59 составлял 60—70 тысяч рублей. Сейчас —90 и более. Если нынче по горпиантерогу прирост товарооборота 8,9 процента, то 59 и дает — почти все 20 процентов.

Три прошедших года для работников магазина № 59 являются годами становления. И, прямо сказать, вспоминать было. Не раз и не два приходила к заведующей, скажем, Лиде Капустина. Десять, всякого работала, но получается... Теперь таких заявлений от Лиды не услышишь. Она крепко держит в руках заведование. Заканчивает школу работой молодежи и думает продолжать образование торгового работника.

Любит вспоминать первые дни работы в магазине Женя Федорова. Встала она за прилавок полуучетчицей-полупродавцом, как всегда, спешит. Вот и попробуй быстро порезать сыр, да еще чтобы промывка не допускалось. Теперь — Девчонкам едва 17—18. А смена с восьми до восьми. Сотни чеков, сотни цифр. И к вечеру они напоминают мельтешить в глазах. Ассортимент — десятки наименований. И все надо держать в памяти. Ведь почти каждый покупатель — с вопросами... Были и у Жени разочарования. Только все это позади.

Дуня коллектива магазина — ее заведующая. Нет, капризно-то выдающимися качествами руководителя она, пожалуй, не располагает. Галина Николаевна просто энергичная и настойчивая молодая женщина.

...Прошло два и месяц в магазине проходят занятия по программе школы коммунистического труда. Преподаватель Галина Николаевна Сердюк, бывает, отложит свои записи. И разгорится меж девчатами спор о культуре труда продавца, порядком его значении, об этике общечеловеческой и профессиональной.

Высказательность к делам своим, пожалуй, самое убедительное свидетельство зрелости коллектива.

В. КОРОЛЕВ.

г. Вологда.

На снимке: заведующая магазином Г. Н. Сердюк беседует с молодыми продавцами комсомолками Женей Федоровой, Валей Косульниковой, Леной Капустиной.

Фото А. Кузнецова.

А СЕЛА ПЯЛЕЮ

Экономическую карту СССР комментирует академик Николай НЕКРАСОВ, председатель Совета по изучению производительных сил при Госплане СССР.

Ежегодно в Советском Союзе вводится в эксплуатацию 300—400 промышленных предприятий — примерно по одному в день.

«Единицами» входит в это число аталовод в Тольятти, Красноярская ГЭС и другие гиганты, без которых представление об экономическом потенциале страны будет неполным.

Добавьте к этому колоссальные размеры СССР и бесконечное разнообразие его ресурсов и представьте себе, насколько сложно комментировать экономическую карту такой страны. Многие конкретные данные, отражающие положение дел на сегодня, устаревают буквально на следующий день. И речь, разумеется, идет не только о численности предприятий и объеме производства.

Каждый из 1870 крупных объектов, вступивших в строй за пропущу пятилетку, не только увеличил мощности той или иной отрасли промышленности, но и повлиял на более рациональ силы и степень заинтересо. на культуру и быт трудящихся, на формирование хозяйственного облика отдельных регионов и производственных связей между ними и одновременно на экономику государства в целом.

Общество кровно заинтересовано в том, чтобы возможно более полно и точно предвидеть характер и степень этого воздействия, определяя место строительства нового предприятия, его производственный профиль, мощность и т. д. Социалистический строй, плановая система хозяйствования открывают для этого благоприятные объективные экономические. Оценка использование их — дело в высшей мере сложное и ответственное. Сопилось на собственную практику.

Совет по изучению производительных сил при Госплане СССР два года назад закончил работу над Генеральной схемой размещения производительных сил до 1980 года. В ее создании участвовали непосредственно около 500 научно-исследовательских и проектных организаций. Уже одна эта внушительная цифра говорит о многом.

Или вот, например, один из принципиальных вопросов: где создавать новый хозяйственный комплекс — в европейской части страны или к востоку от Урала? В пользу первого варианта говорят многие факторы: на европейскую часть приходится 76 процентов населения (легче решить проблему рабочей силы), 80 процентов промышленности и сельскохозяйственной продукции (новый комплекс оказался бы ближе к потребителям), здесь более развитая транспортная сеть, мягче климат и т. д. И тем не менее в принципе решен вопрос о глобальном сдвиге промышленности на восток страны, за Урал. На эти районы приходится ¼ территории, их население — около 60 миллионов человек, здесь открыты уникальные по своим масштабам сырьевые и энергетические ресурсы. Сибирь и Дальний Восток наиболее обеспечены водой.

В. И. Ленин говорил на VIII Всероссийском съезде Советов, «Горная богатства Сибири представляются совершенно необъятными и мы даже в лучшем случае, при солидном темпе, в несколько лет не можем бы разработать одной сотой их доли. Они находятся в таких условиях, где требуется оборудование лучшими машинами».

До недавнего времени на Севере Сибири и на Дальнем Востоке главным образом развивались те отрасли хозяйства, которые не требовали многочисленного населения (добыча драгоценных и цветных металлов, оленеводство, пушной и рыбный промыслы). Сейчас наступил качественно новый этап: здесь создаются крупные отрасли индустрии с многотонажной продукцией. Они требуют резкого скачка в развитии транспорта — только воздушного, но и железнодорожного, автомобильного, водного, трубопроводного), строительства новых городов и рабочих поселков. Быстро растет потребность в трудовых ресурсах, особенно в квалифицированных кадрах. Последнее особенно важно, в частности, потому, что труд на Севере становится дорогим не только в связи с повышенной заработной платой трудящихся, но и вследствие резкого роста затрат на одного работающего (стоимость жилищ, транспорта, материалов и продуктов). Становятся экономически необходимы привлечение на Север квалифицированных рабочих и специалистов. Достаточно сложно уже сама проблема — как этого добиться? Практика показала, что средний повышенный зарплаты мало, нужны нормальные условия труда и быта, возможность получить интересную работу и перспективу профессионального роста и многое другое.

Объединенные усилия всех советских республик, всех народов СССР, направленные на освоение Востока (в том числе и Средней Азии), уже существенно изменили экономическую карту СССР. Здесь добывается сегодня ⅔ угля, более ½ природного газа, около ½ нефти, вырабатывается более ¼ электроэнергии и цемента, собирается более ¼ зерна и свыше ⅓ хлопка-сырца. Добыча нефти на Западно-Сибирской равнине не достигала в 1965 году и миллиона тонн, а в 1970 году превышала 30 миллионов тонн. В 1975 году уровень добычи будет доведен до 120—125 миллионов тонн, а к 1980 году — до 250—260 миллионов тонн. По предварительным подсчетам, к 1975 году восточные районы производят почти три четверти алюминия, примерно одну треть целлюлозы, много другой энергоемкой продукции.

Наряду с совершенствованием территориальной организации народного хозяйства решаются крупные социально-экономические проблемы. Одна из главных — выравнивание уровней экономического развития республик. В связи с этим, а также исходя из потребностей народного хозяйства страны в целом, в девятой пятилетке при общем росте выпуска промышленной продукции на 47 процентов наиболее высокие темпы предусмотрены в Армянской и Туркменской ССР — на 64 процента, в Молдавии — на 62, Казахстане — на 58, в Белоруссии — на 58 процентов и в ряде других союзных республик.

Возможности развитого социализма используются и для решения задач, возникающих территории всех республик. К числу таких задач относится повышение энергоснабжения народного хозяйства. Наряду с вводом в эксплуатацию мощных тепловых и гидроэлектростанций в девятой пятилетке большое внимание уделено строительству атомных электростанций в Российской Федерации, на Украине, в Армении. Будут продолжены работы по созданию Единой энергосистемы страны, которая обеспечит уже действующую Единую систему европейской части общей мощностью более ста миллионов киловатт с энергосистемами Сибири, Казахстана и Средней Азии.

Всесторонний прогресс страны сопровождается быстрым ростом удельного веса городского населения: 1922 год — 16 процентов, 1972 год — 58 процентов. Значительно увеличивается население южных районов страны — Украина, Молдавия, Закавказье, Северный Кавказ), в то время как рост населения экономически развитых районов Центра и Запада меньше среднесоюзной величины.

В свою очередь, сложившееся территориальное размещение населения влияет и в обозримом будущем будет влиять на формирование экономической структуры регионов и направлений размещения производительных сил. В общей форме это выглядит примерно так. Центральные, западные, урало-волжские районы — в основном модернизация и реконструкция действующих предприятий на основе новой техники без существенного увеличения числа работающих. Южные и среднеазиатские районы с значительными трудовыми ресурсами — широкое развитие трудоемких отраслей промышленности, прежде всего пищевых, экономических центров и комплексов, освоение новых регионов, располагающих крупными запасами эффективных природных ресурсов, уже внесли существенный вклад в развитие народного хозяйства страны. Достаточно вспомнить такие гиганты индустрии, как Урало-Кузбасс, Хибины (север европейской части СССР), Норильск (восток Сибири), Газли (Узбекистан) и др. Это характерное для промышленного развития СССР направление становится одним из главных в перспективном размещении производительных сил.

Широкий комплексный научный подход к изучению и освоению новых регионов практикуется уже с первых лет Советской власти. При разработке перспективного плана развития народного хозяйства страны на основе электрификации (ГОЭЛРО, 1920 год) было намечено комплексное решение проблемы Урало-Кузбасса. Индустриальный Урал как бы «втягивал» в интенсивное хозяйственное развитие ранее отсталые районы Западной Сибири.

Первоначальная идея комплексного использования бассейна рек, гидроэнергетики Ангары и Енисея и других природных богатств юго-западных районов Центральной Сибири была сформулирована еще в тридцатых годах Ангарским бюро, где работали академик И. Александров и другие талантливые ученые организаторы. Нынешняя комплексная Братского энергопромышленного комплекса крупная ГЭС — алюминиевое производство — лесопромышленный комбинат) в полной мере соответствует их идеям. В последующих годах оказалось невозможным предусмотреть лишь сегодняшние технические возможности и возрастающие потребности страны. Мощность Падунской (Братской) ГЭС была определена тогда в 2,6 миллиона киловатт, а у Красноярской — в 550 тысяч киловатт. Действительные показатели этих двух гидростанций выглядят так: Братская — 4,5 млн. квт, Красноярская—6 млн.

Экономическая карта СССР в непрерывном изменении. Каждая пятилетка делает ее яркие и новаторские, напоминает на нее адреса новых звезд первой величины. Нынешняя девятая пятилетка будет в этом отношении рекордной: капитальные вложения в 1971—1975 гг. составят 501 миллиард рублей, почти на 42 процента больше, чем в предыдущем пятилетии.

(АПН).

Домик для загородного отдыха оригинальной сферической формы спроектировал инженер-строитель В. Вентрак. За несколько часов два человека легко могут смонтировать из 12 секций этот летний приют, расположив его где-нибудь у реки или на лесной опушке. Общий вес сооружения —160 килограммов.

НА СНИМКЕ: готовый домик и — на переднем плане его модель.

Фото МТИ—ТАСС.

СВЕДЕНИЯ О ХОДЕ ПОДПИСКИ НА ГАЗЕТЫ И ЖУРНАЛЫ НА 1973 ГОД В ПРОЦЕНТАХ К УРОВНЮ ЯНВАРЯ 1972 Г. ПО СОСТОЯНИЮ НА 20 ОКТЯБРЯ

Наименование районов	«Правда»	«Советская Россия»	«Красный Северо»	«Пионерская правда»	Всего газет и журналов
Бабаевский	86	67	75	76	60
Г. Череповец	86	85	75	81	69
Великоустюгский	79	58	80	108	40
Г. Сокол	78	59	76	81	64
Сямженский	77	64	69	73	78
Бабушкинский	75	90	77	83	75
Тотемский	74	67	68	85	69
Белозерский	73	71	61	78	71
Вытегорский	73	73	73	62	66
Сокольский	72	69	49	88	52
Шекснинский	70	57	75	80	71
Вашкинский	69	78	51	54	66
Кичемский	68	74	69	60	64
Грязовецкий	67	78	74	61	51
Чагодощенский	67	66	60	51	26
Устюженский	66	65	57	56	61
Верховажский	65	81	71	84	64
Тотемский	65	61	77	73	72
Междуреченский	64	65	57	50	66
Харовский	64	73	76	69	60
Г. Вологда	63	64	56	62	58
Вологодский	62	65	61	43	48
Нюксенский	59	70	69	55	51
Г. В. Устюг	59	80	69	58	89
Никольский	59	82	65	51	48
Череповецкий	55	57	42	41	49
Шекснинский	54	58	61	58	63
К-Городецкий	49	60	50	58	52
Кадуйский	48	62	51	30	33
Кирилловский	47	52	47	54	44
Итого по области:	69	71	61	67	62

По состоянию на 20 октября 1972 года в области распространено газет и журналов на 1973 год один миллион десять тысяч экземпляров, что составляет 74 процента к уровню подписки на 1972 год. По сравнению с прошлым годом несколько лучше идет подписка в ряде районов на газеты «Правда», «Советская Россия», «Комсомольская правда», «Социалистическая индустрия», «Труд», областные газеты «Красный Северо» и «Вологодский комсомолец».

Наиболее высокие показатели по распространению газет и журналов на 1973 год имеют города Череповец и Сокол. В Бабушкинском, Сямженском и Шекснинском районах подписка выше средней областной.

Первые места по подписке на газету «Правда» занимают Бабушкинский район и город Череповец, где составляет 86 процентов к уровню текущего года.

Следует отметить, что ниже своих возможностей ведут подписку в Кирилловском, Кадуйском и Кичменгско-Городецком районах. Распространение газеты «Правда» составляет около 50 процентов к прошлому году.

Не улучшено положение по подписке журналов «Агитатор», «Политическое самообразование» в Чагодощенском, Кадуйском и Усть-Кубинском районах.

Не выполнен план подписки на новую газету «Советская культура» в Вашкинском и Кирилловском районах, плохо идет подписка на эту газету в Кадуйском, Усть-Кубинском и Чагодощенском районах.

Крайне недостаточно уделяется внимания распространению общесоюзных изданий, особенно журнала «Земля родная» в Кадуйском, Нюксенском, Бабушкинском и Чагодощенском районах. Здесь подписка на этот журнал составляет 7 экземпляров.

Подписка на газеты и журналы на 1973 год повсеместно начинается 25 ноября 1972 года. Остается один месяц, а в области еще большое количество семей не охвачено подпиской.

Следовательно, работникам связи, общественным распространителям печати и остающимся время необходимо активизировать работу по подписке и не оставлять ни одной семьи без изданий, которые необходимы для работы и учебы.

Е. ТЮРИКОВА,
начальник областного агентства «Союзпечать».

СССР — ГАРАНТИЯ СВОБОДНОГО НАЦИОНАЛЬНОГО РАЗВИТИЯ

БУЭНОС-АЙРЕС, 24 октября. (ТАСС). «Союз Советских Социалистических Республик является первым в истории человечества государством, в котором отношения между нациями и народностями основываются на принципе интернационализма, на принципе равенства всех наций, народностей и рас», — заявил в газете «Нуэстра палабра» Генеральный секретарь Федерации коммунистической молодежи Аргентины Хорхе Перейра.

«Создание Советского государства, — подчеркивает К. Перейра в статье, посвященной 50-летию СССР, — явилось следствием осуществления программы партии в области национальной политики, предусматривающей право стран и наций на самоопределение».

«И в настоящее время, — отмечает далее Генеральный секретарь федерации, — Коммунистическая партия Советского Союза в своей национальной политике руководствуется принципом, согласно которому социализм гарантирует свободное развитие и процветание всех наций. Народы, входящие в состав Советского Союза, на своем собственном опыте убедились в плодотворности пути, который привел к образованию СССР и открыл широкие перспективы на будущее».

Хорхе Перейра подчеркивает в заключение, что капиталистический мир оказался полностью неспособным решить национальную проблему.

МИРОВОЕ СЕГОДНЯ

НА ЗАРУБЕЖНЫХ МЕРИДИАНАХ

ЗАПАДНАЯ ЕВРОПА ОЖИДАЕТ НЕПРИЯТНОСТЕЙ

МЕЖДУНАРОДНЫЕ ЗАМЕТКИ

Статья из американского журнала «Юс ньюс энд Уорлд рипорт». Публикуется с сокращениями.

В Западной Европе, где США имеют крупные финансовые интересы, перспективы для коммерческой деятельности становятся мрачной. Авторитетные специалисты опасаются слишком сильной инфляции и медленного роста экономики.

Сейчас в экономической перспективе и социальной атмосфере в Западной Европе происходят глубокие изменения. Эра роста и стабильности, последовавшая за второй мировой войной, кончилась. Предстоит период почти постоянных потрясений на валютном фронте, замедленного роста и социального недовольства, заявляют многие специалисты. Поэтому известные банкиры, профсоюзные лидеры, экономисты и политики сейчас все более скептически оценивают перспективы 70-х годов.

Это чувство неуверенности преобладает в западноевропейских деловых кругах, несмотря на несколько улучшающиеся ближайшие перспективы. Как раз сейчас по всей Европе появляются признаки экономического оживления. После спада в 1971 году и в начале этого года, в последующие годы ожидается рост и повышение прибылей.

Специалисты предупреждают, что оживление деловой активности может привести к серьезному ухудшению. Они указывают, что валютная ситуация во всем мире по-прежнему остается неустойчивой, и в Западной Европе чувствуется сильный наплыв инфляции.

«Сомнения и тревоги в отношении перспектив развития распространены сегодня в Европе шире, чем в любое другое время за последние два десятилетия, — говорит один банкир из Франкфурта.— Многие промышленники здесь начинают считать 60-е годы эпохой мистическим десятилетием», которое принесет большие трудности и новые опасности для частного бизнеса.

Бывший канцлер ФРГ Людвиг Эрхард недавно заявил, что со времени войны среди бизнесменов едва ли преобладало «такое общее ощущение бойкости и неуверенности в отношении всех аспектов социальной жизни», как сегодня. Трудно обвинить в этом кризисы, разрушительными последствиями которых инфляция — непростительного смертного греха современного общества.

Один итальянский банкир дает такой прогноз: «Бизнесу придется приспособиться к нестабильности валютных курсов, к сильной инфляции, к социальному недовольству и к политическому риску».

Рабочие требуют все большего вознаграждения за заработной платы, указывают экономисты. Общественное мнение восстает против частного предпринимательства.

В последние годы трудовые отношения по всей Европе ухудшаются. Италия стала жертвой 10 миллионов потерь человек-дней еще осенью 1969 года. В Англии наблюдаются самые острые трудовые конфликты с довоенного времени. Забастовки учащаются в таких странах, как Швеция, Нидерланды и Германия, где прежде их фактически не было.

С рабочей силой стало труднее доворачиваться, жалуются европейские бизнесмены. Рабочие более болезненно реагируют на увольнения и сокращение рабочего дня. Профсоюзы настаивают на том, что гарантирование работы нужно уделять первоочередное внимание.

Для серьезных поводов для беспокойства — это неурегулированная валютная политика и инфляция. И мало кто из специалистов верит, что европейские правительства смогут разрешить эти проблемы в ближайшем будущем. Цюрихский специалист по финансам Макс Нилс заявляет:

«В валютной области мы словно танцуем на вулкане. Вашингтонское соглашение о новых валютных курсах обеспечивает нам передышку. Если правительства не достигнут реального прогресса в направлении валютной реформы и не восстановят некоторого доверия к доллару, то возможны еще худшие потрясения при росте мировой торговли и финансов. Если это случится, то у нас будет основание говорить стихии относиться к 70-м годам и к будущему западного капитализма».

Международные финансисты отмечают, что после перестройки валютных курсов в декабре прошлого года ситуация изменилась и золотом продолжается.

Они указывают, что после девальвации доллара доверие к нему сильно подорвано, и такое положение, видимо, сохранится в течение некоторого времени. Англия, неспособная защитить новый курс фунта стерлингов, позволяет фунту свободно колебаться на мировых денежных рынках. Италия вынуждена добиваться поддержки от партнеров по «Общему рынку», чтобы защищать свою лиру. Французский франк, Германия, Нидерланды и другие страны объявили о введении дополнительного курсового пункта валютной, чтобы огородить себя от дальнейшего притока «нежелательных долларов».

Как предупреждают авторитетные лица, между Западной Европой и Соединенными Штатами существуют разногласия и отношения валютной реформы. Эти наблюдатели заявляют, что возврат к более стабильным валютным условиям между индустриально развитыми Штатами не смогут сообщить о значительном улучшении в своем платежном балансе.

Согласно наиболее оптимистическим прогнозам, для соединения западноевропейского валютного союза с единой валютой такого же класса, как доллар, потребуется по меньшей мере десять лет. Европейцы, видимо, не способны договориться между собой о финансовой и валютной политике. В связи с вступлением в сообщество Англии специалисты ожидают новых проблем и дальнейших отсрочек на пути создания валютного союза.

Многие европейские специалисты считают, что валютный кризис и его возможное возобновление на мировую торговлю тесно связаны с другой неотложной проблемой — инфляцией. Голландский экономист Ханс ван Ленпен, генеральный секретарь Организации экономического сотрудничества и развития, разъяснил эту ситуацию следующим образом: «На международном уровне инфляция сильно способствует вынесению валютному кризису и возрождению протекционистских настроений. На национальном уровне инфляция стимулирует рабочий подъем, недовольство, разочарование и напряженность из-за воздействия на доходы и распределение доходов. Инфляция извращает распределение ресурсов и тем самым угрожает экономическому росту».

Недавние прогнозы показывают, что рост цен в Европе в этом году в среднем составит 6 процентов, это несколько меньше, чем в прошлом году, но рост остается «высоким», по значительно большим роста, приблизительно на 3,5 процента, который предсказывают для США. Кроме того, экономисты «Общего рынка» опасаются, что в 1973 году инфляция в Европе усилится из-за возрождающегося сейчас оживления деловой активности. Предполагается, что зарплаты растут в среднем, видимо, будут расти быстрее производительности труда.

Сейчас специалисты склоняются к тому, что, видимо, нужны более решительные меры, чтобы остановить инфляцию заработной платы и цен. Но мало кто в Европе считает, что политики готовы принимать меренно пойти на риск спада ради обуздания инфляции. Некоторые утверждают, что правительство в своей борьбе с инфляцией сталкиваются с кризисом доверия. Указания на стоимость заработной платы и цен и контроль над ними не оказывают в Европе большого воздействия.

Жители западноевропейских стран привыкли обнаруживать часть налоги, которые обычно и так выше, чем у американцев, вновь возрастут.

Многие специалисты считают после перестройки правительство роста налогов серьезной угрозой для некоторых нынешних западноевропейских правительств. Одни наблюдатели ожидают, что профсоюзы превратятся в более могучие политические силы, как, например, в Италии. Другие считают, что рано или поздно придут к власти такие политические партии и лидеры, которые являются поборниками «законности и порядка». Некоторые даже предвидят опасность фашизма.

Высказываются противоречивые мнения о том, как лучше всего разрешить растущие экономические и социальные проблемы, которые существуют сегодня в Западной Европе.

Выступление Я. А Малика

НЬЮ-ЙОРК, 24 октября. (ТАСС). Первый помощник Генеральной Ассамблеи ООН приступил к обсуждению важнейшего пункта повестки дня XXVII сессии — вопроса о мирной конференции по разоружению.

Советский Союз внес предложение о созыве мирной конференции по разоружению на XXVI сессии Генеральной Ассамблеи. Генеральная Ассамблея приняла тогда резолюцию, в которой указывалось, что всемирная конференция по разоружению могла бы способствовать эффективным и быстрым эффективным мер по разоружению.

В докладе советской делегации о практических путях решения этой серьезной проблемы выполнил выступления в Первом комитете постоянный представитель СССР при ООН Я. А. Малик. Он заявил, что всемирная конференция по разоружению задумана как мировой форум, на котором все государства — большие и малые, средние—могли бы внести свой вклад в решение проблемы разоружения. По мнению советского делегата, сказал Я. А. Малик, конференция могла бы быть проведена в ближайшие два года.

В поддержку совещания

ПАРИЖ, 24 октября. (ТАСС). Подготовку проведения общеевропейского совещания по вопросам безопасности и сотрудничества высоко оценили на состоявшейся в Париже встрече представители общественных организаций Франции, ФРГ, которые объединяют бывших участников движения Сопротивления и инвалидов войны. В резолюции, принятой на этой встрече, пишет газета «Юманите», представители этих организаций заявляют о своей решимости «развивать взаимные контакты с целью содействовать разрядке напряженности, укреплению мира, а также развитию сотрудничества между обоими народами и всеми европейскими странами».

Заводы закрыты

РИО-ДЕ-ЖАНЕЙРО, 24 октября. (ТАСС). Около 26,5 тысячи жителей городов Жау-пус и Итаюнара в бразильском штате Рио-де-Жанейро остались без средств к существованию: два сахарных завода, на которых они работали, куплены промышленниками штата Сан-Паулу. Закрыты. Таким образом владельцы сахарных заводов Сан-Паулу решили отовсюду у конкурентов рынок для своей продукции. При этом они совершенно не подумали о судьбе тысяч рабочих. Их судьба предопределена, пишет газета «Жорнал ду Бразил». Как и многие другие бразильцы, они покинут родные места и отправятся по стране в поисках работы, пока не осядут в фавелах — поселках нищеты Рио-де-Жанейро или другого крупного города Бразилии.

Борьба против апартеида

ЛОНДОН, 24 октября. (ТАСС). Свою решимость бороться против чернокожих властнической системы апартеида выразили делегаты заканчивающейся в Ноттингхэме национальной конференции школьников, называющих «черные шарфы». Как сообщает ноттингхэмская газета «Ранд дейли мейл», в борьбе за расовое равенство школьники конференции подчеркивается, что подавляющее большинство населения ЮАР испытывает на себе жестокое, бесчеловечное обращение со стороны расистских властей. Аргументы говорится в заявлении,— это «зарплата, бедность, нищенская заработная плата, нещадная эксплуатация африканского населения, голод и страдания».

Сообщение агентства БТА

СОФИЯ, 24 октября. (ТАСС). Четыре вооруженных лица, которые захватили турецкий пассажирский самолет «Боинг-707» и вынудили экипаж посадить его в софийском аэропорту, сдались вчера вечером болгарским властям. Как передает агентство БТА, благодаря усилиям правительства НРБ удалось обеспечить безопасность возможные трагические последствия действий лиц, угнавших самолет. Пассажиры и возвращенцы пассажиров, экипажа и самолета в Турцию.

В погоне за долларами

ВАШИНГТОН, 24 октября. (ТАСС). Именно в Англии, где делается около двух миллиардов долларов, которые, не нуждающимися в них, лишь «гуляют» в Европе, по мнению газета «Ньюс Уикли», «Уикли».

Сейчас в США вышло в свет новое издание, автор которого дает американцам ряд советов о том, как не попасть в «лапы этих двух миллиардов». В советов сводится к тому, что большие деньги нужно относиться к рекомендациям своих врачей, поскольку в их распоряжении есть пристрастные цели. «Даже если хирург говорит вам, что вы считаете операцию необходимой, — говорится в одном из советов,— проконсультируйтесь еще с одним врачом по этому. При этом предупредите его, что операцию будет делать не он, чтобы исключить материальную заинтересованность в его стороны».

Автор издания считает, что «большинство врачей — честные настоящие, поскольку у некоторых из них есть тенденция задерживать пациентов дольше, чем нужно, чтобы получить с них больше денег».

Лицо «свободного» мира

ОБЫКНОВЕННЫЕ РАБЫ В ЮАР

В зале гаснет свет, и на экране возникают ряды волосатых проволок, длинные узкие бараки, надписи на столбах: «Зона-8», «Зона-9». Из-за колючей проволоки на зрителей смотрят вызывающиеся глаза хмурых, изможденных людей с черным цветом кожи. Так начинается документальный фильм «Голос диалога».

Обектив кинокамеры зачастает окруженный колючей проволокой поселок черных рабочих в Южно-Африканской Республике. Каторжным трудом этих современных рабов создается богатство страны. На золото- и алмазодобывающих шахтах работают в нечеловеческих условиях по 12 часов в день. Шахтеры-африканцы являются самой низкооплачиваемой категорией рабочих. В июне 1972 года их заработная плата составляла минуриую сумму—50—76 центов за смену, в 20 раз меньше, чем белых шахтеров.

Заработная плата горняков-африканцев в золотодобывающей промышленности не повышалась уже более семидесяти лет. Зато постоянно растут доходы монополий. В ЮАР, как грибы после дождя, появляются новые фирмы и банки, жиреет и набирает силу колониально-африканский капитал. По свидетельству иоганнесбургской «Файненшл газет», число миллионеров в стране за 1963—1970 годы удвоилось и превысило 400 человек.

Пожалуй, ни в одной стране мира нет такой пропасти между горсткой власть имущих и миллионами эксплуатируемых трудящихся.

В. ПОЛИКАРПОВ.

(АПН).

НА БОГА НАДЕЙСЯ...

БОНН. (Корр. АПН). В связи с небывалым ростом числа дерзких налетов на помощь западногерманским полицейским пришла... церковь. Священник Бакер из небольшого городка Тутлинген снискал себе известность тем, что ежедневно в своих проповедях разъясняет пастве правила уличного движения. Не остановись без клаксона и фонаря, Бакер периодически обращается к ним с призывами «сознать свою ответственность не только перед господами полицией, но и перед господом богом».

новости новости новости
День за днем

ПОДРОСТОК И ЗАКОН

На днях в белозерской книжном магазине «Балтика» начал работу новый кинолекторий «Подросток и закон». На первое занятие его пришло более 300 человек из учащихся школ города.

С беседой «Если ты знаешь закон» выступил прокурор района В. В. Потемкин. Собравшиеся просмотрели киножурнал о трудоустройстве молодежи и выборе профессии и художественный фильм «Я — его невеста», поставленный по роману А. Чановского «Невесты».

Занятия будут проходить ежемесячно. С лекциями, докладами, беседами будут выступать работники прокуратуры, суда и милиции.

А. БЕЛЯКОВ.

СВОИ ДЛЯ СВОИХ

Интересный концерт состоялся в Доме культуры семяносного колхоза имени Ленина. Члены художественного самодеятельного подготовили две сценки «Жених с багажом» и «Фонтан». Исправные сценки Н. Гаврилов и В. Гусев очаровали зрителей также и неприкрашенным исполнением современных лирических песен. С удовольствием посмотрели колхозники несколько танцев, подготовленных танцевальным кружком, и послушали стихи, прочитанные И. Мироновой. После следующего выступления самодеятельность колхоза посвятит 55-й годовщине Великой Октябрьской социалистической революции.

Г. ИГНАШЕВ.

ЯБЛОНЯ В ПАЛИСАДЕ

Три с половиной года назад колхозники Шекснинского лесничества заложили питомник в Сосновом бору. Сейчас 3000 деревьев достигли полутораметровой высоты. Жители села Сосновка охотно покупают юные яблоньки для посадки их в палисадах и огородах.

К. НИКОЛАЕВ.
Междуреченский район.

АВТОРИТЕТ КРЕДИТА

Покупка товаров в кредит в поселке Чебсара стала очень распространенной. В прошлом году чебсарцы приобрели товаров в кредит на 170 тысяч рублей. Телевизоры, радиолы, мотоциклы, швейные машины стали необходимыми предметами в каждой семье.

За 9 месяцев этого года 692 жителя поселка приобрели дорогих товаров на 90 тысяч рублей.

И. КУВШИНОВ.
Шекснинский район.

„ОСТАЛСЯ В СТРОЮ...“

...Профессор Иван Георгиевич Старичков ехал в родные места. Как зачарованный, смотрел он с палубы теплохода на туманный берег, оставленный им в юные годы. Ближе к берегу—прямо в пылающее стучало сердце: затеряннейшая на севере Белозерск был его родиной.

Ветер отогнал туман, и перед глазами, как на ладони, возник древний кремль, обрамленный зеленым ковром вала. Из далекого прошлого, дерзкими напестями и чуму, мор и пожары, светились маковки церквей, построенных искусными мастерами во времена Ивана Калиты...

И вдруг из чрева города вынырнуло серебристое тело «Метеора». Ударив волной трехпалубного собрата, крылатое судно лихо пришвартовалось к пирсу. Видение старины взяло верх: если, случись место сегодняшней яви. Перед этой явью бывшие купеческие особняки сеутулились, потеряв былое кичливое превосходство.

А что у них, хозяев было? Иван Георгиевич вспомнил «спичечную фабрику»...

Мирошин Павлович — мастер-ремесленник, подготовивший для сценки «Жених с багажом» и «Фонтан». Исправные сценки Н. Гаврилов и В. Гусев очаровали зрителей также и неприкрашенным исполнением современных лирических песен. С удовольствием посмотрели колхозники несколько танцев, подготовленных танцевальным кружком, и послушали стихи, прочитанные И. Мироновой. После следующего выступления самодеятельность колхоза посвятит 55-й годовщине Великой Октябрьской социалистической революции.

Г. ИГНАШЕВ.

ЯБЛОНЯ В ПАЛИСАДЕ

Три с половиной года назад колхозники Шекснинского лесничества заложили питомник в Сосновом бору. Сейчас 3000 деревьев достигли полутораметровой высоты. Жители села Сосновка охотно покупают юные яблоньки для посадки их в палисадах и огородах.

К. НИКОЛАЕВ.
Междуреченский район.

АВТОРИТЕТ КРЕДИТА

Покупка товаров в кредит в поселке Чебсара стала очень распространенной. В прошлом году чебсарцы приобрели товаров в кредит на 170 тысяч рублей. Телевизоры, радиолы, мотоциклы, швейные машины стали необходимыми предметами в каждой семье.

За 9 месяцев этого года 692 жителя поселка приобрели дорогих товаров на 90 тысяч рублей.

И. КУВШИНОВ.
Шекснинский район.

На дагестанском помосте

Команда юных тяжелоатлетов нашей области Смирятились на города Каспийска, где она выиграла участие соревнованиях на первенство центрального совета ДСО «Труд». В своем первом домашнем логоване заняли 10 место, оттеснив одно очко команде Московской области. Наибольших успехов на дагестанском помосте достигли Ю. Смирятин, А. Романов (спортивный клуб «Шексна»), П. Ильин с Сокольского ЦБК.

Е. ХРОМОВ,
тренер по тяжелой атлетике.

В УНИВЕРСИТЕТЕ ПРАВОВЫХ ЗНАНИЙ

26 октября в 18 час. 30 мин. в помещении облсовпрофа для слушателей всех трех курсов будет прочитана лекция «Образование СССР и его историческое значение».

Доктор — В. А. Дмитриева, кандидат исторических наук.

В ОДИН ИЗ ПЯТИ ДНЕЙ

...В Борисовской волости пришли плохие вести: прекратилось поступление налогов от имущих крестьян, в том числе середняков. Уком приказал тоже, если бы не Октябрь.

— Мы платить не против,—сказал при встрече, хитро ухмыляясь, кулак Нарыпков.—Но кому платить? Председатель сельсовета в отъезде. Наказной агент болен. Секретарь сельсовета платить денег не принимает.

Оказалось, на прошлой неделе секретарь сельсовета получил угрожающее письмо: «Если ты, собака, будешь брать деньги с мужиков, повесим на первой осине». И подпись: «Николаев».

Иван Георгиевич собрал сельский сход.

Всякчик на телегу, служившую прибулной, молодой председатель горяно, доходчиво рассказал о нынешнем положении республики. Показал на ярких примерах, куда идут народные деньги и какие планы у Советской власти.

Повесить это сунул ему записку: «Уезжай добром. Скоро Николаев здесь будет. Подсчитывал происхождение мужицкие деньги, и тут же выдавал квитанции, Иван Георгиевич думал: «Кулачки охотно отдают рубли, потому что уверены: вот-вот подойдет их банда».

— Кто бы отвез меня до Вязсова?—нарочито громко спросил Старичков, заночуя дела.

— Дмитрия Егорова очередь,—сказал секретарь сельсовета.

На полпути Иван Георгиевич приказал вознице остановиться:

— Сверяем к Трофимовке, потому что во Власове банда. Кулаки гонцы посеяли.

В Трофимовке их не ждали. Была глубокая ночь. На стук в дверь ответили криком:

— Кто? Отвечай! Стреляю... Иван Георгиевич? Вы целы и невредимы? И деньги при вас? Вас искала банда Николаева. Мы уже отбились от тех...

Трудная, хлопотливая должность выпала на долю Ивана Георгиевича! Более половины служебного времени он проводил в дорогах. Пешком в распутицу пробирался через каждое болото в тесную глухомань. Нес людям принципы новой эпохи.

А Советская власть облекала его все большим доверием. Старый повседневный документ от 1925 года гласит: «Народным РСФСР сегодня Вас назначаем на единоличном кандидатом на Сорокский участок Карелии... Участок имеет колоссальное значение...» В 1930 году ему, успешно закончившему Всесоюзные заочные курсы при Наркомате финансов, предлагают поступить в вуз. 33 года Иван Георгиевич становится студентом. Но учиться в стенах Московского финансово-экономического института пришлось недолго.

— Вуз можно закончить и заочно,—сказали год спустя в Наркомате.—Кадры нам сейчас нужны.

Ивана Георгиевича назначают старшим экономистом отдела финансирования промышленности Министерства финансов СССР. Потом посылают на педагогическую работу — в Астраханский финансово-экономический техникум.

В августе 1938 года—первая пора перед Иваном Георгиевичем разработать задачи для студентов экономических вузов. Это был ответ на обращенный ЦК ВЛКСМ среди молодых учебных кокуре на лучшую научную работу. Учебник Ивана Георгиевича был замечен. В течение многих лет он использовался в качестве пособия для студентов экономических вузов, выдержал четыре издания. Успех послужил основой для дальнейших научных поисков.

К НОВАТОРСКИМ ВЫВОДАМ

Незабываем день защиты кандидатской диссертации. Она называлась «Резервы снижения себестоимости добычи каменного угля по Черемховскому бассейну». В зале присутствовал академик С. Г. Струмилин.

— Похожу диссертацию ценной и полезной,— сказал он.— Что касается методов анализа, некоторые из них представляют большой интерес.

То был 1947 год.

Опора на факты из жизни производственных коллективов, а также обратное воздействие на практическую деятельность промышленных предприятий—характерные особенности научных трудов коммуниста И. Г. Старичкова. Не раз анализируя положение дел на предприятии с точки зрения экономиста, он приходит к выводам, прекрасным инженеру-конструктору. Так, изучив хозяйственную деятельность одного торгово-добывающего комбината, ученый ратует за унификацию и стандартизацию оборудования, видя в этом большие возможности для подъема производительности труда. Эти мысли, а вслед за ними и другие идеи легли в основу монографии «Вопросы экономического анализа» (1959 г. 698 стр.).

Высокая литературная комиссия, ознакомились с книгой, присвоила Ивану Георгиевичу звание профессора без защиты диссертации (в порядке исключения). Своими работами в этот период ученый внес существенный вклад в подготовку хозяйственной реформы. Тем же годом совершенное внимание хозрасчета на предприятиях сулит его последний труд «Декадно-оперативный метод учета производственных затрат» (1971 г. 176 стр.) Всего И. Г. Старичковым изданы 20 книг. Его труды переведены на иностранные языки. Правительство СССР наградило его орденом «Знак Почета».

В последние годы, по рекомендации врачей, ученый был вынужден переехать из Иркутска во Владимир, где он заведует кафедрой Всесоюзного заочного финансово-экономического института. Когда отмечали его 70-летний юбилей, сообщив рублевый доход обществу, Иван Георгиевич подарил стадиону и делегация из Монгольской Народной Республики. В знак благодарности за большой труд по подготовке специалистов для Монгольской Народной Республики правительство МНР наградило Ивана Георгиевича медалью «Трудовая». Его чествовали учебные Москвы, Урала, Сибири... Пришло поздравление и из родного Белозерска, библиотеке которого профессор подарил сотни книг.

А. ДИЙКОВ.
(Наш соб. корр.).

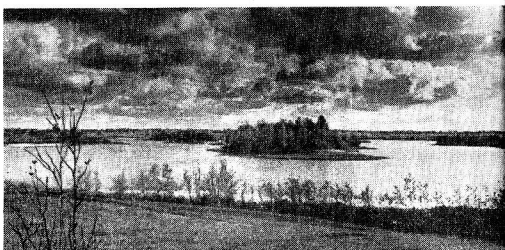

УЖ НЕБО ОСЕНЬЮ ДЫШАЛО...

Фотоэтюд А. Жидкова.

ЧТО ИМЕЕМ— СБЕРЕЖЕМ

В Вологде состоялся очередной пленум областного отделения общества охраны памятников истории и культуры. С докладом «Итоги второго съезда Всероссийского общества охраны памятников и культуры и задачи областного отделения» выступил председатель президиума областного совета общества заместитель председателя облисполкома А. И. Смирнов. В прениях по докладу приняло участие 12 человек.

Шесть лет прошло со времени создания Всероссийского общества охраны памятников истории и культуры. Трудно сказать много это или мало. Если же судить о деятельности общества, то оно уже заявило о цели своего существования весьма определенно.

Четкая программа появилась в работе нашего областного общества. Правительством было принято предложение о создании Кирилло-Белозерского музея-заповедника, о включении его в 1975 году в «Золотое кольцо». Готовится проект «Большого Северного туристического кольца», который пройдет через Белозерск, Кириллов и Северо-Двинский край. В плановом порядке ведутся реставрационные работы в Вологде, Великом Устюге, Белозерске, Кириллове. Эти города и еще Тотьма, Устюжна внесены в список 115 исторических городов, имеющих ценные архитектурные памятники, который утвердил Государственный комитет РСФСР и Министерство культуры РСФСР.

Общество располагает значительными средствами на реставрацию памятников. На съезде отмечалось, что в 1971 году общий доход общества составил 11,4 млн. рублей, в том числе от членских взносов — 4,6 млн. рублей. Вологодское же отделение в этом году получило на реставрацию памятников и создание базы реставрационных мастерских более 350 тысяч рублей.

В современных условиях общество призвано вносить еще больший вклад во все, что связано с улучшением охраны памятников, с их пропагандой и использованием, с созданием необходимых условий для приема все возрастающего числа туристов и экскурсантов. Идеологическую сущность общества определяет главная задача — использование памятников истории и культуры в коммунистическом воспитании трудящихся.

Нет слов, хороши многие культовые сооружения наших предков. На весь мир известны памятники деревянного и каменного зодчества. Но вдали край чрезвычайно богат историко-революционными событиями, у нас отбывали ссылку многие видные революционеры общественные деятели. Велика роль Вологды и вологжан в защите русского Севера от интервентов. Подторы сотни вологжан покрыли свои имена неувядаемой славой, став Героями Советского Союза в Великой Отечественной войне. А какое размах послевоенного строительства! Но пропаганда этих памятников ведется недостаточно.

Перед пленумом комиссия партийного контроля и областного управления культуры проверила работу экскурсионного бюро при Вологодском краеведческом музее. В итоге за выполнением плана бюро ограничивается показом Вологды с колокольни, пропаганой памятников старины и истории совершенно мало проводит экскурсий по историко-революционным местам. Из запланированных 520 экскурсий по современной тематике за десять месяцев этого года проведено только 255. Этим же недостатком страдает и туристическое бюро профсоюзов.

Памятник должен оцениваться прежде всего с классовых, с партийных позиций. С этих же позиций должна раскрываться его научная и художественная ценность. Точность исторических оценок, глубина социального анализа, эстетическая выжитательность должны лежать в основе показа памятников.

И. ВИХРОВ.

Один раз через Сахару

Английский журналист и писатель Джеффри Мурхаус об'явил недавно, что он намерен в одиночку пересечь Сахару. Его транспортным средством будет верблюд.

Маршрут отважного путешественника составит 3600 миль и протянется от атлантического побережья до Нила. Единственным прецедентом пересечения пустыни в одиночку является экспедиция немца Хорнемана, которому лет назад. Однако его путь был почти вдвое короче. По расчетам Мурхауза, которому придется пересечь Мавританию, Мали, Алжир, Ливию и Египет, путешествие займет около года. Он возьмет с собой лишь спальный мешок, часы и небольшую аптечку.

Один из самых сложных вопросов, которые ждут в экспедиции заключался в обучении езде на верблюде. Мурхауз брал уроки в Лондоне. Один зоопарк, имеющий верблюдов, на которых обычно катают детей...

Г. ГАБРИЭЛЯН.

Поликлиники на колесах

В индийской деревне живет 80 процентов населения страны. Охрана здоровья жителей — большая и сложная задача, стоящая перед государством. Индией. Чтобы обеспечить полноценное медицинское обслуживание даже самых отдаленных районов, в стране созданы передвижные поликлиники.

Такая поликлиника снабжена всем необходимым оборудованием, в ее составе медицинаются, электрогенератор и укомплектована квалифицированными врачами и медсестрами.

Поселению 40 тысяч лет

СОФИЯ. Во время ремонта шоссе проходящего через села Златовраты недалеко от Асеновграда работы натолкнулись на древнее кремневое орудие и на другие ранней утвари. Принадлежащие им на помощь археологи нашли еще и другие такие «кладовки». Начались раскопки, которые дали неожиданные результаты.

Исследования показали, что находки — кремневые орудия—изготовлены 35—40 тысяч лет назад, т. е. относятся к периоду перехода от среднего к среднему палеолиту. Специалисты считают, что обнаруженное поселение. Сейчас идет обработка полученных данных.

Заповедник для насекомых

ТОКИО. В г. Хакона — одном из живописнейших уголков Японии, расположенном в сто километрах к-юго-западу от Токио, начинается сооружение необычного заповедника. Здесь на площади 1,000 квадратных метров будут созданы три рощи для лесных пчел. Еще одна роща площадью 1,000 квадратных метров предназначается для жуков и прочих насекомых. В заповеднике намечено высеять трубы разных сортов и сорвуть для сохранения разной ширины, чтобы поселиться могли любоваться насекомыми.

В зоомагазинах Токио всегда большой выбор насекомых. Здесь же продают для них миниатюрные пластмассовые клеточки. Купить например, жука-носорога мечта каждого японского мальчишки.

Одним словом, по мнению властных глаз, заповедник для насекомых в Хакона будет пользоваться популярностью у посетителей. Как и сотни лет назад, учащие отдыхом японцы считают: в природе ничего лучше, чем в выходные дни и во время своих кратковременных отпусков они устремляются в ближайшие городов в парки, в заповедные леса и горы.

Зам. редактора
А. Н. ШОРОХОВ.

ОТОВСЮДУ БО ВСЕМ

Ленинградский институт советской торговли имени Ф. Энгельса
ОБЪЯВЛЯЕТ ПРИЕМ

НА ПОДГОТОВИТЕЛЬНЫЕ КУРСЫ

для поступления в институт

Заявления принимаются в помещении Вологодского учебно-консультационного пункта института советской торговли по адресу: г. Вологда, ул. Некрасова, 5.

ПРИГЛАШАЮТСЯ НА РАБОТУ:

рабочие (женщины) в цех переработки грибов и ягод, сварщик, электрик, слесарь-сантехник, шофер для работы на автопогрузчике, кочегары парового котла, временно грузчики — Вологодский заготовительной базой управления лесного хозяйства. Обращаться в бюро по трудоустройству — ул. Добролюбова, 2;

заместитель главного врача по административно-хозяйственной части, бухгалтер расчетной группы, санитарки, прачки, подсудомойки — отделенческой больницы станции Вологда. Принятым полагаются льготы для работников железнодорожного транспорта. Обращаться: ул. Челюскинцев, 48 (телефон 62-34-01) или в бюро по трудоустройству — ул. Добролюбова, 2.

Областной совет профсоюзов, управление культуры Вологодского облисполкома скорбят о безвременной смерти директора черепанского краеведческого музея заслуженного работника культуры РСФСР, члена областного совета профсоюзов

Ульяновского
Дмитрия Матвеевича

и выражают глубокое соболезнование родным и близким покойного.

ВОЛОГОДСКИЙ МОЛОЧНЫЙ ИНСТИТУТ

ОБЪЯВЛЯЕТ ПРИЕМ

на первый курс заочного факультета следующих отделений

АГРОНОМИЧЕСКОЕ—готовит ученых агрономов;

ЗООТЕХНИЧЕСКОЕ—готовит ученых зоотехников;

ЭКОНОМИКИ И ОРГАНИЗАЦИИ СЕЛЬСКОХОЗЯЙСТВЕННОГО ПРОИЗВОДСТВА—готовит ученых агрономов-экономистов;

БУХГАЛТЕРСКИЙ УЧЕТ В СЕЛЬСКОМ ХОЗЯЙСТВЕ—готовит бухгалтеров высшей квалификации для сельскохозяйственных предприятий;

МЕХАНИЗАЦИЯ СЕЛЬСКОГО ХОЗЯЙСТВА—готовит инженеров-механиков сельскохозяйственного производства;

ТЕХНОЛОГИЧЕСКОЕ—готовит инженеров-технологов молочной промышленности.

Порядок приема общий для высших учебных заведений. **На заочное обучение в первую очередь принимаются лица, работающие по избранной вузе специальности и имеющие направления на учебу от предприятий (учреждений).**

Заявления о приеме подаются на имя ректора института с указанием отделения, специальности и изучаемого иностранного языка.

К заявлению прилагаются: аттестат или диплом (копии не принимаются), автобиография, 4 фотокарточки (снимки без головного убора, размером 3×4 см), медицинская справка (форма № 286), справка с места работы, характеристика с места работы (службы), выписка из трудовой книжки, заверенная руководителем предприятия (учреждения), справка с места жительства. Паспорт предъявляется лично.

Поступающие на агрономическое и зоотехническое отделения сдают экзамены по физике, химии, биологии (устно), русскому языку и литературе (сочинение).

Поступающие на отделения экономика и организация сельскохозяйственного производства и бухгалтерский учет в сельском хозяйстве—по математике, химии, биологии (устно), русскому языку и литературе (сочинение);

на отделение механизация сельского хозяйства—по математике (письменно и устно), физике (устно), русскому языку и литературе (сочинение);

на отделение технология молока и молочных продуктов — по математике, физике, химии (устно), русскому языку и литературе (сочинение).

На среднетехнологическое отделение принимаются лица, окончившие 10 классов, после сдачи экзаменов по русскому языку и литературе (сочинение). Успешно сдавшие экзамены и прошедшие по конкурсу зачисляются на III курс обучения.

Лица, не зачисленные на стационарные факультеты нашего института по конкурсу в 1972 году, могут быть зачислены на основании конкурса на заочное обучение без повторной сдачи вступительных экзаменов.

Прием документов до 15 декабря 1972 года.

Вступительные экзамены проводятся потоками в срок с 1 декабря из 15 февраля, зачисление производится в марте.

Явка на экзамены только при получении письменного вызова к указанному сроку. Приехавшие на экзамены без вызова—общежитием не обеспечиваются.

Заявления и документы отправлять по адресу: г. Вологда, пос. Молочное, приемная комиссии заочного факультета Вологодского молочного института.

Проезд из Вологды в пос. Молочное автобусом маршрута «Центр—Молочное».

ТЕАТР

25, 26, 27 октября
«ТРИ МИНУТЫ»
МАРТИНИ И ГРОУ».
Начало спектакля в 19.30.

ФИЛАРМОНИЯ

В помещении Дворца культуры железнодорожников
26 и 27 октября
ЭСТРАДНЫЙ КОНЦЕРТ ГОРЬКОВСКОЙ ФИЛАРМОНИИ «С ПЕСНЕЙ И ШУТКОЙ» в исполнении вокально-инструментального ансамбля «НИЖЕГОРОДЦЫ».
Начало в 21 час.

КИНО

ИМЕНИ ЛЕНИНСКОГО КОМСОМОЛА— в 9.20 и 10.50—новый цветной художественный фильм «Жизнь испытывает нас». Начало сеансов: 12.20, 15.20, 18.20, 21.20—новый цветнокорнофильтный цветной художественный фильм «Крощение огня».

«САЛЮТ» — НЕДЕЛЯ МОЛОДЕЖНОГО ФИЛЬМА. Большой зал—цветной художественный фильм «Слепой дождь» производства киностудии «Мосфильм». Сеансы: 9.40, 11.20, 13.1.30 (утр.) 16.00, 18.20, 20.30 (вдл). На уединенном сеансе—фильм «Ваня и моя юность». Малый зал «Доэтость». Сеансы: 10.10, 11.50, 13.40, 15.30, 17.20, 19.10 21 час. По учебной программе «Мать».

«РОДИНА» — новый цветной художественный фильм «Могила Ньюка». Сеансы: 9.30, 11.10, 12.50, 16.10, 17.50, 21.40. Сеанс в 14.30—«Ромео и Джульетта». Начало в 19.30—кинопрограмма НЕДЕЛИ МОЛОДЕЖНОГО ФИЛЬМА.

«ОКТЯБРЬ» — новый индийский художественный фильм «Ромашка». Сеансы: 9.30, 11.10, 15, 18, 21 час.

ДВОРЕЦ КУЛЬТУРЫ ЖЕЛЕЗНОДОРОЖНИКОВ — цветной художественный фильм «Семнадцатый, трансатлантический». Сеансы: 15, 17, 19, 21 час.

«СПУТНИК» — «Ференц Лист» (две серии). Сеансы: 15, 18, 21 час. Для детей и 11 и 13 часов — **«Пепли — Длинный чулок».**

Смотрите, слушайте

26 ОКТЯБРЯ

ТЕЛЕВИДЕНИЕ

9.45 — «Выставка Буратино». 10.15 — «Приморцы». Передача 3-я.—«В бухте Тронцы». 10.45—«Золотой телевизор». Художественный фильм 1-я серия. 12.00 —«О балете». Народная артистка СССР, лауреат Ленинской премии Г. Уланова. 12.55—Программа документальных фильмов. 16.15 — «Русская речь». 17.00—Для детей. «Пионер друзья». 17.30—«Алтайские встречи». Передача 3-я. 18.00—Новости. 18.10—«Ленинский университет миллионов». Художественные учение—руководство к действию». 18.40—Концерт. 19.55 Премьера телевизионного документального фильма «Будни Стамбула». 19.15 — Опера Дм. Россини «Севильский цирюльник». 21.00—«Время». 21.30 — Продолжение спектакля «Севильский цирюльник». 22.45—Премьера телевизионного документального фильма «Это наша профессия».

РАДИО

9.15 —«Песни сердечного лада». Стихи туркменских поэтов. 9.35—«В душе моей песня живет». Встреча с певцом М. Сабуновым. Передача Туркменского радио. 10.05—Радиоспектакль. «Сказка за сказкой». 10.20—«Романсы». 11.10—«У Ленине, у партии поем». Концерт Туркменского радио. 11.30 —«Радиоэкспедиция». 12.05 —«В работой полдень». Песни советских композиторов по заявкам радиослушателей. 12.45 —«В аванторе мирового прогресса. 13.05—Радиоспектакль по произведения советских композиторов». Д. Шостакович—Пятая симфония. 14.00—«Ученые дружат совет». Радиорассказ Туркменского радио. 14.20—Ф. Шопен — Скерцо для фортепьяно (ей-бемоль минор). Исполняет М. Воскресенский. 14.30 — П. Воровко — «Полонез». Радиоинформация по новой книге стихов. 15.30—Музыкальная передача из Бухареста. 16.00—Д. Кокаева—«О неудачниках». Рассказ. 16.25—Из программ первых зовут». Концерт. 16.50 Стихи поэта М. Кравчуки. 17.00—«Бахар». Программа молодежной редакции Туркменского радио. 18.00—«Источник вдохновения». Музыкальный рассказ о творчестве туркменских композиторов. 18.40 — «Бах—забота общая». 19.20 — «Почта радио». 19.30—Концерт мастера искусств Туркмении. 20.00—«Тысячи друзей утра». Литературная композиция Туркменского радио. 20.45—Международный дневник. 21.00—«Песни наших друзей». Песни народов СССР и стран социализма в исполнении туркменских певцов. 21.30—Выступают участники художественной самодеятельности туркменских поэтов. 22.30—Программа радиостанции «Юность» «Лейся песня!»

ПОЧТОВЫЙ ИНДЕКС: 160000

НАШ АДРЕС: **Вологда, Центр, Урицкого, 2**

ТЕЛЕФОНЫ: зам. редактора — 2-31-41, зам. редактора — 2-32-52, ответственный секретарь — 2-31-35, секретариат — 2-10-62, отделы партийной жизни — 2-57-82, пропаганды марксизма-ленинизма — 2-03-37, промышленности, транспорта и строительства — 2-05-13, сельскохозяйственный — 2-04-85, культуры — 2-31-40, информации — 2-31-42, советского строительства и быта — 2-01-72, писем и работы с рабселькорами — 2-00-32, приемная писем — 2-00-33, бухгалтерия и прием объявлений — 2-04-61.

ГЕ—05355. Областная типография, г. Вологда. Зак. 6900.