Пролетарии всех стран, соединяйтесь!

# СЕВЕРНЫЙ РАБОЧИЙ

ГАЗЕТА ОСНОВАНА В МАЕ 1917 ГОДА

Выходит шесть раз в неделю

ОРГАН ВОЛОГОДСКОГО ОБЛАСТНОГО КОМИТЕТА КПСС И ОБЛАСТНОГО СОВЕТА ДЕПУТАТОВ ТРУДЯЩИХСЯ

ВТОРНИК, 5 СЕНТЯБРЯ 1972 г.

№ 209 (16542)

Цена 2 коп.

**ЗАСЛУЖЕННЫМ уважением пользуется на Вологодском моторемонтном заводе Анатолий Алексеевич Пронуров. Он в совершенстве освоил редкую профессию коминтерваньщика. Соревнуясь в честь 50-летия образования СССР, ударник коммунистического труда А. Пронуров ежедневно добивается высокой производительности труда.**

**Свой богатый опыт и знания Анатолий Алексеевич охотно передает молодежи. Способным учеником оказался Владимир Сопрыкин, который вместе со своим учителем трудится отлично.**

**НА СНИМКЕ: А. Пронуров и В. Сопрыкин проверяют качество деталей.**

Фото А. КУЗНЕЦОВА.

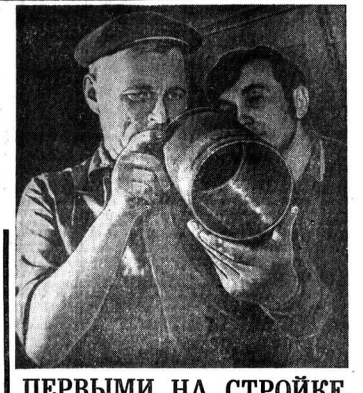


# ЧЛЕН ПАРТИЙНОГО КОМИТЕТА

**Коллективность, как известно, высший принцип партийного руководства. Вот почему выборный партийный орган, проводя повседневно большую и многосторонюю работу по руководству низовыми организациями, призван привлекать к ней всех членов комитета.**

**Можно привести немало примеров того, как члены горкома, райкома партии активно участвуют в их практической работе.**

**Великонинда Михайловна Поварова, секретарь Бабушкинского райисполкома, избрана членом райкома КПСС. За отчетный период она участвовала в подготовке шести партийных собраний. На них Же выступала с докладами. Проверяла работу парторганизаций узла связи, Тимановской и Рослятинской средних школ в процессе подготовки к пленумам и районному собранию молодых коммунистов. В ходе проверок вносила конкретные предложения по улучшению работы.**

**Она присутствовала на партийных собраниях в ряде первичных организаций, на итоговом занятии в системе партпросвещения в райотделе милиции, на заседании бюро Рослятинской территориальной организации. Присутствием член райкома не ограничивалась, а оказывала практическую помощь на месте, анализировала проведенные мероприятия. Кое в чем ей приходилось поправлять товарищей, ряд просьб и критических замечаний разрешать на месте.**

**Бывая в первичных партийных организациях, в коллективах трудящихся, В. М. Поварова знакомит людей с материалами и решениями партийных органов, интересуется, как выполняются принятые ранее постановления. Она также выступает с докладами, лекциями и беседами.**

**Подобных примеров можно привести немало.**

**В Вологде, например, хорошо работает член горкома КПСС Л. П. Тупицына, директор школы рабочей молодежи № 1 СЖД. Уже несколько лет она возглавляет активно действующий внешататный школьный отдел горкома, добросовестно выполняет партийные задания и поручения, неоднократно выступала на пленумах. Деятельным членом Вологодского горкома КПСС является слесарь завода «Северный коммунар» Л. И. Подмогрни и другие.**

**Члены партийных комитетов выполняют много конкретных заданий, например, таких, как проверка работы отдельных парторганизаций, подготовка вопросов к обсуждению на бюро, пленумах, расследование жалоб, заявлений и др. Распространенной формой использования членов горкомов, райкомов партии является включение их в состав аттестационных комиссий, советов, отделов, создаваемых при райкомах и горкомах партии и т. д.**

**Но, естественно, деятельность члена партийного комитета не может ограничиваться выполнением заданий и поручений за пределами той первичной организации, где он состоит на учете. Первейшим долгом члена руководящего партийного органа должна быть работа и в «своей» организации.**

**Так же Великонинда Михайловна Поварова, например, активно участвует в жизни своей парторганизации райисполкома, способствует улучшению ее повседневной деятельности. Она является пропагандистом семинара системы комсомольского политпросвещения, оказывает помощь комсомольской организации в подготовке собраний, присутствовала на абсолютном большинстве их, участвовала в работе районной комсомольской конференции, проводила беседы с молодежью.**

**В состав руководящих партийных органов избирается много коммунистов-производственников, лучших представителей рабочего класса, колхозного крестьянства, специалистов.**

**Швея-мотористка Вологодской швейной фабрики, член горкома КПСС Ж. В. Владимирова была делегатом XXIV съезда КПСС. Она одна из инициаторов социалистического соревнования в коллективе активно участвует в жизни парторганизации предприятия, часто выступает с докладами и беседами перед трудящимися города, многое делает для коммунистического воспитания подрастающего поколения.**

**Но ясно, что рядовой рабочий, колхозник, специалист по условиям своего труда не может часто посещать райком или горком партии, чтобы получить задание, поделиться мнением по тому или иному вопросу. Следовательно, руководящие работники партийных комитетов должны учитывать это и находить пути для регулярных встреч и бесед с такими членами горкома или райкома, привлекать их к активному участию в проведении всех мероприятий, советоваться с ними.**

**Но при всем этом, естественно, предполагается, что каждый член партийного комитета должен и сам проявлять больше инициативы, самостоятельности, ответственности, не ожидая поручений и заданий сверху.**

**Чтобы работа членов партийного комитета была более плодотворной, важно предоставить им возможность активно участвовать в работе пленумов, предварительно знакомя с проектами решений и другими материалами, соответствующим органам принимать меры по каждому выступлению, критическому замечанию. Руководством для членов комитета должен стать и перспективный план выборного партийного органа. Нужно своевременно информировать о том, над чем работает бюро, аппарат партийного комитета. Каждый член горкома, райкома должен стать действительно настоящим бойцом за выполнение коллективно выработанных и принятых решений.**

**Необходимо систематически учить членов партийных комитетов. Это и семинары, и теоретические конференции, и, что очень важно, — регулярные встречи секретарей, членов бюро партийных комитетов, заведующих отделами с выборным активом в процессе постоянной работы, совет с ними, учет их мнений, информация о встающих проблемах, планах работы и т. д.**

**Примером в труде, активным участием в партийной работе оправдывать доверие коммунистов, избравших их в партийный комитет, всегда находиться в гуще масс, быть неутомимым пропагандистом и проводником политики партии, стоять на страже ленинских норм партийной жизни — в этом видят свой долг члены партийного комитета.**

# ПРИБЫТИЕ ДЕЛЕГАЦИИ КПСС

ПХЕНЬЯН, 4 сентября. (ТАСС). По приглашению ЦК Трудовой партии Кореи вчера года прибыла делегация КПСС по главе с секретарем ЦК КПСС К. Ф. Катушевым.

В состав делегации входят член ЦК КПСС, первый секретарь Иркутского обкома КПСС И. В. Бапинков, член Центральной ревизионной комиссии КПСС, первый секретарь Камчатского обкома КПСС Д. И. Качин, заместитель заведующего Отделом пропаганды ЦК КПСС Ю. А. Скляров.

На аэродроме делегацию КПСС встречали член Политического Комитета ЦК ТПК, секретарь ЦК ТПК Ким Дон Гю, ответственные партийные работники, иностранные дипломатические представители, сотрудники советского посольства во главе с послом СССР в КНДР Н. Г. Судариковым.

## НОВОСТИ НОВОСТИ НОВОСТИ
## День за днем

### Новые экспонаты

Экспозиция музея Дома-музея М. И. Ульяновой пополнилась новыми экспонатами о жизни и революционной деятельности И. В. Бабушкина.

Большой интерес представляет для посетителей рисунок, исполненный художником В. Малыгиным, на котором изображен Иван Васильевич Бабушкин. Автору удалось создать глубокий, интересный образ великого земляка.

На стендах, посвященных революционеру, представлены редкие фотографии Бабушкина, его родных, книги и другие экспонаты.

Научными сотрудниками музея читаются лекции, проводятся экскурсии по местам, связанным с жизнью И. В. Бабушкина.

М. ВОДОВОЗОВ.

### Помогли строителям

Юноши и девушки из Тотемского лесотехнического техникума проделали большую работу по горячей изоляции Монзенского водовода. Руководители строящегося крупного завода деревообрабатывающих плит дали высокую оценку их труду и попросили учащихся остаться, чтобы продолжить помощь строителям. Для ребят это было искушением. Что делать? Трудовой студенческий семестр окончен. С других участков уже разъехались. Все. И вот решение. Вся смоминтеровская бригада из 16 будущих строителей и технологов во главе с комиссаром отряда Галиной Шабановой и бригадиром Юрием Щербаковым остается и дополнительно выполняет большой объем трудоемких работ.

А. ЕЛИЗАРОВА.
Грязовецкий район.

### Установлена связь

В babушкинской деревне Ксеньино установлена аппаратура автоматической телефонной станции на 50 номеров. АТС будет обслуживать колхозы «Малиц», «Россия» и «Рассвет». На днях пущена в эксплуатацию ее первая очередь: установлена связь между бригадами колхоза «Малиц». Поставлены телефоны также у специалистов сельского хозяйства. Сейчас монтеры ведут телефонную линию от АТС в сторону колхоза «Рассвет».

Н. РАСКАТОВ.

### Пополнение

Новый отряд медсестер выпустили двухгодичные курсы при Вологодском и Великоустюгском городских комитетах общества Красного Креста.

Слушательницы этих курсов уже имели среднее образование: они окончили десятилетку и работали в лечебных и лечебно-профилактических учреждениях.

Нелегко сочетать учебу с работой. Но большинство слушательниц успешно справилось с учебной программой.

Довольны успехами своих бывших учениц преподаватели А. Лазарев, Н. Лаврова, В. Раздрогин, Г. Розанова, В. Пильников, Л. Тесалонский. Суда по выпускным экзаменам, теоретические знания и практические навыки молодыми медсестрами усвоены крепко: ведь более половины из них выдержали испытания на «хорошо» и «отлично».

Н. ЖИЛОВА,
методист курсов.

# Товарищ Л. И. Брежнев в Алма-Ате

Во время пребывания в Алма-Ате Генеральный секретарь ЦК КПСС товарищ Л. И. Брежнев встретился с членами бюро ЦК КП Казахстана. На встрече был рассмотрен большой круг вопросов, связанных с деятельностью партийной организации Казахстана по дальнейшему подъему промышленности, сельского хозяйства и других отраслей экономики и культуры республики. Особое внимание было уделено организации уборки урожая, высокопроизводительному использованию техники, в которой Казахстану оказана большая помощь, успешному выполнению обязательств Казахской ССР по продаже зерна и других сельскохозяйственных продуктов государству.

Тов. Л. И. Брежнев интересовался развитием города Алма-Аты, осмотрел новые строительство высокогорного спортивного комплекса «Медео», ознакомился с состоянием бытового и культурного обслуживания трудящихся. Вместе с тов. Л. Брежневым при осмотре города были тов. Д. А. Кунаев, руководящие партийные и советские работники республики и города Алма-Аты.

4 сентября тов. Л. И. Брежнев отбыл из Алма-Аты в Ташкент. В аэропорту его провожали член Политбюро ЦК КПСС, первый секретарь ЦК КП Казахстана тов. Д. А. Кунаев, Председатель Совета Министров Казахской ССР тов. Б. А. Апимов, Председатель Президиума Верховного Совета республики тов. С. Б. Нияибеков, члены бюро ЦК КП Казахстана, министры, партийные и советские работники республики.

(ТАСС).

*На фермах пора предосенняя*

# НА ХОРОШИХ РАЦИОНАХ

Директор совхоза «Россия» Игорь Васильевич Седых называет сравнительные данные:

— За восемь месяцев этого года животноводы Кадниковской фермы надоили от коровы больше, чем по две тысячи килограммов молока, а доярки Черепоовской фермы — всего по 1700.

Оказывается, на Кадниковской ферме имеется культурное пастбище. Оно хорошо ухожено. Коровы здесь получали вдоволь зеленой массы. На Черепоовской ферме такого пастбища нет.

Пример этот лишний раз подтверждает то, что там, где по-хозяйски занимаются кормопроизводством, и плохие климатические условия не являются серьезной помехой для повышения продуктивности скота.

Второй год в отделениях работают механизированные звенья по выращиванию и заготовке грубых кормов. Возглавляют их самые опытные совхозные трактористы: В. А. Попов, П. А. Якунчев и другие. Механизаторы выращивают сеяные травы, ведут подкормку и подсев трав на культурных пастбищах, заготавливают грубые корма. Словом, каждый участок дает обрат своего хозяина. Хозяина, скажем прямо, неплохого. Звенья заготовили сена на 500 тонн больше прошлогоднего. В совхозе полностью заскирдована солома, причем в центральном отделении ее впервые всю запрессовали.

Немало на фермах и сочными кормами. Сенажа, например, заложено почти в четыре раза больше прошлогоднего.

До перевода скота на стойловое содержание осталось меньше месяца. Перед работниками фермы стоит ответная задача — в предстойлевый период не допустить снижения надоев молока. Для этого сейчас в рационы коровам введены концентраты, солома, обработанная раствором поваренной соли. Отелившиеся коровы, кормящие центрапов, получают высококачественное сено. Скот в достатке обеспечен водой. Пересмотр на то, что почти третья часть животных находится в запуске, в среднем в сутки от каждой коровы здесь надаивают по 10 и более килограммов молока.

Совхоз успешно справляется с планом продажи молока государству. Этому способствовало то, что только сравнительно неплохие надои, но и высокие качественные показатели производимой продукции, резкое снижение расходование молока на внутрихозяйственные нужды.

При составлении схем выпойки молодняка учтено главное — производственное назначение каждого. Телятку, предназначенному для пополнения дойного стада, выпаивается на 120 килограммов молока больше, чем идущему в откормочную группу. Этим сливотное больше получают обрата.

Дифференцированная схема выпойки телят помогла экономно расходовать доверенные тебе молока до 90 процентов.

За последние годы в хозяйстве улучшился породный состав скота. Этому в немалой мере помогли корма, так как без полноценных рационов породу невозможно иметь хорошо развитый молодняк даже с очень высокими наследственными задатками.

А. МИХАЙЛОВ.
Сокольский район.

# ТРУДНОСТЯМ НАПЕРЕКОР

Как и для других хозяйств Устюженского района, для хлеборобов колхоза имени XIII годовщины Октября год выдался вьиче сложный. Однако в хозяйстве в коротие сроки завершили уборку хлебов, обмолот и расстил льна, получили с гектара более 13 центнеров зерна. Тут сказались такие факторы, как возросшая культура земледелия, хорошая техническая оснащенность, большой опыт, накопленный хлеборобами. Все это позволило перевыполнить обязательства по продаже зерна государству, засыпать полностью доброкачественные семена, создать фуражные фонды.

Сейчас труженики колхоза проявляют особую заботу о накоплении и более рациональном использовании каждого килограмма кормов, о том, чтобы в предосенюю пору не допустить снижения продуктивности животноводства.

—Просмотрели в августе малость, — признается бригадир Лигаловской бригады Н. Н. Трусова. — На пастбищах трава повыгорела, а потом кончилась зеленая подкормка, плохо стало с водой. Эти обстоятельства мы сразу не учли, промедлили и допустили небольшое снижение продуктивности. В настоящее время положение с водой и кормами улеяется, да и упитанность коров перед зимовкой постараемся сохранить...

В бригаде, сообразуясь с погодными условиями, изменили распорядок для пастьбы коров, приняли дополнительные меры в кормлении. Собрали всю овсяную мякину и другие отходы и организовали их запарку, начали скармливание гибрида.

В колхозе на трех фермах уже работают запарочные установки, а на Лигаловской для этого используют кадки. В запарку идет овсяная мякина, клеверные обмолотки, льняные головки и другие отходы, оставшиеся на полях после уборки урожая.

На Чесавинской ферме работает доярка Л. Д. Гапина. Ее трудолюбию можно позавидовать. Она следит, чтобы скот был вовремя и вдоволь напоен и накормлен. На почь коровы получают концентраты, овсяную солому и гибрид.

— С начала года по ее группе, — говорит бригадир Ф. Ф. Рогалева, — прибавка на корову к прошлогоднему уровню превысила 500 килограммов молока.

Напряженное обязательство приняли животноводы колхоза в честь 50-летия образования СССР — получить за год в среднем от коровы 3600 килограммов молока, что намного выше прошлогоднего. Свое слово они держат.

Н. СТЕПАНОВ.

НАШИ ИНТЕРВЬЮ

# ВСЕ ОТХОДЫ — В ДЕЛО

Животноводы госплемзавода «Молочное» за восемь истекших месяцев продали 2153 тонны молока, что на шестьсот тридцать тонн больше, чем за тот же период прошлого года. Намного перевыполнен народнохозяйственный план реализации продукции.

Впереди стойловое содержание скота. Важно не только не допустить снижения продуктивности скота, но и создать условия для ее роста. И самое главное здесь — корма.

— В текущем году заготовке кормов мы уделяли самое пристальное внимание, — рассказал нашему корреспонденту директор госплемзавода В. Д. Кудрявцев. — Современная подготовка техники, хорошая оплата, звеньевая организация труда на заготовке кормов — все эти меры способствовали выполнению главной задачи. В результате сена мы настовали тридцать тысяч центнеров — больше, чем планировали, силоса заложили шесть тысяч тонн.

— Владимир Дмитриевич! А в настоящее время есть возможности для увеличения запасов кормов?

— Конечно. И мы их используем. В хозяйстве свыше восьмидесяти гектаров картофеля. На днях мы начинаем его копку, но механизаторы уже сегодня носят ботву. Из нее мы планируем заготовить не менее тридцати тонн витаминной муки.

— В нашем хозяйстве в прошлые годы рационально использовались грубые отходы. Расскажите, пожалуйста, об этом.

— Раньше мы отходы от подработки зерна пропускали через кормозапарочные установки. Нынче же делаем по-другому. Все отходы, а также скошенную стерню семенников клевера, вытертую пыжину мы пропускаем через АВМ-0,4 и гранулятор, то даст возможность заготовить около пятидесяти тонн витаминного корма. На витаминные гранулы перерабатывем также всю сорную растительность.

Не сбрасываем со счета и веточный корм, заготовка которого организована в хозяйстве. Высушенный лист пройдет также через агрегат для приготовления витаминной муки.

— На каком рационе содержится общественный скот сегодня?

— Весь сметовой день животные находятся на полях и лугах, но во дворах их кормят почти по зимним рационам. Каждая корова, например, получает в сутки без учета пастбищного корма по 12 кормовых единиц. Начавшееся было снижение надоев приостановлено. Сегодня от каждой коровы больше получают на 100—150 граммов молока больше, чем в эти же дни прошлого года.

# ПЕРВЫМИ НА СТРОЙКЕ

Электростанция — первый об'ект строящегося в Череповце цеха эмалированной посуды, на котором рабочие управления «Севзапэлектромонтаж» начали монтаж технологического оборудования. Эта честь выпала передовой бригаде коммунистического труда, которой руководит Константин Афонин.

Электромонтажники ведут работы в необычных условиях. Только что завершила свои дела бригада маляров во главе с Александрой Басовой из управления «Спецстрой-1». Стены, потолки, оконные и дверные проемы покрыты в радужные глаз тона.

С первых дней электромонтажники взяли хороший темп. Им предстоит смонтировать два трансформатора и распределительный щит, 35 камер комплектно - распределительных устройств и две аккумуляторные батареи, 12 кислотарных установок, серию светильников и многое другое.

Монтаж оборудования идет с точным соблюдением проектной технологии. Электромонтажники Михаил Торопцин, Олег Пирожков, Леонид Тарасов, Раиса Зайцева и Александр Матюшев перевыполняют сменные задания на 50—65 процентов. Качество монтажа хорошее.

Коллектив бригады К. Афонина встал на вахту в честь 50-летия образования СССР и решил на несколько дней раньше срока закончить монтаж электрооборудования.

Е. ГРИГОРЬЕВ.

# НА ПЕРЕДОВОЙ РЕЙДЕ

В трудных условиях приходится работать нынче коллективам сплавных рейдов Тотемского района. Весной большая вода, а затем наступившее мелководье затруднили сплоточные и погрузочные работы.

Умело преодоленая эти трудности, отличных результатов добился коллектив Ерденьгского рейда. Четырехмесячное задание выполнено досрочно и с большим превышением. При плане 85 тысяч кубометров за май—август рассортировано, погружено в суда и отправлено потребителям Совхоз и Вологды 102 тысячи кубометров древесины.

С честью несет юбилейную трудовую вахту в честь 50-летия образования СССР бригада опытного сплавщика Б. П. Громова. Работая на погрузке древесины в суда, она ежедневно перевыполняет нормы на 50—60 процентов.

Хорошо трудится на сортировке и пропуске древесины бригада В. К. Староверовой. Здесь каждый систематически перевыполняет производственные нормы. Выработка на человеко-день в бригаде достигла 71,5 кубометра, на смену — свыше 70 тысяч кубометров рассортированной и пропущенной древесины.

А. ТРЕТЬЯКОВ.

# В ШТАБЕ ЧРЕЗВЫЧАЙНОЙ КОМИССИИ

К началу вчерашнего утреннего заседания чрезвычайная комиссия получила информацию, что под напором мужества и бесстрашия людей огонь сдался в Кадуйском, Бабаевском, Харовском районах. Но ночью поднялся ветер и перемотнул пламя через опаханную полосу в Междуреченском районе, в 55 квар-але. Нужна новая просека, которая отрежет огонь от нетронутого массива. Районная чрезвычайная комиссия обязана держать под строгим контролем эффективность использования техники и людей, которые в силах справиться с новым очагом пожара.

Напряженная обстановка сохраняется в Вожегодском районе (Юможенский лесопункт). Ждет вторичное опахивание пожароопасного места. Указано на необходимость организации круглосуточного патрулирования.

Техника и люди скимают в кольцо опасный очаг пожара в Грязовецком районе, но областная комиссия обращает внимание районной чрезвычайной пожарной комиссии на медленные работы по созданию заградительной полосы, особенно в южной части очага, и указывает на необходимость более активной организации в борьбе с огнем со стороны директора Монзенского лесопромхоза Д. Г. Шмакова.

Чрезвычайная комиссия привлекла к борьбе с огнем новые людские силы и технику в Белозерском районе. Туда направлены из Кадуя дополнительные пожарные подразделения.

Большую работу в субботу и воскресенье провели сотрудники милиции и автоинспекции. За два дня они задержали и вернули обратно два автобуса, направляющихся из Ярославской области в вологодские леса за ягодами. Ни одна моторная лодка не прошла через шлюз «Знаменитый», задержано несколько личных автомашин, водители которых будут лишены водительских прав.

Но комиссия отмечает, что в результате ослабления патрульной службы имели место выезды за ягодами в Вытегорском и Кимженско-Городецком районах. В результате там возобновились пожары.

За нарушение правил противопожарной безопасности в области возбуждено двенадцать уголовных дел на частных лиц, 157 человек привлечены к административной ответственности.

# Корма спасены

Коллектив ордена Ленина совхоза «Красная звезда» выражает благодарность коллективам предприятий отделения Северной железной дороги, завода «Северный коммунар», фирмы «Прогресс» и Вологодского ГПЭ-23 за оказание помощи в тушении пожара и спасении сена на Грязуховской низине.

22 августа пламя из лесного массива вышло на сенокосные угодья совхоза, где было скошено 300 гектаров. Ценность сена и порожнему чрезвычайной комиссии для ликвидации пожара и охраны сена были выведены добровольные пожарные подразделения общей численностью 300 человек. Организованно в кратчайшие полным полевым снаряжением прибыли на места подразделения железнодорожников, которыми руководил Б. С. Харитонов. Они быстро разобрались в обстановке и заняли рубежи. В течение трех дней никто не ушел со своих мест, пока не было вывезено все сено.

Подразделением фирмы «Прогресс» было поручено сдерживать огонь в районе главной дороги. Особенно трудно было 24 августа, когда в результате сильного ветра пламя перекинулось через реку. Огонь моментально охватил три стиоды и стал распространяться дальше. В этой обстановке люди не растерялись секретарь партиома завода «Северный коммунар» В. Ф. Бахилев. Он умело расставил своих людей, и наступление стихии было приостановлено.

Большую помощь в вывозке сена оказали совхозу Вологодское районное об'единение «Сельхозтехника», спецгоспиталь «Дудинское», автотранспортная контора. Замечательно работали шоферы В. С. Большаков, В. Ф. Соколов, В. Х. Жеребцов, С. М. Клюин и другие. В трудных условиях они делали по три рейса в день.

Н. КУНАЕВ,
секретарь партиома совхоза.

ПАРТИЙНАЯ ЖИЗНЬ: ПРАВО КОНТРОЛЯ

# НА НАСТОЙЧИВОСТЬ

Звонок из приемной ателье: «Вас, Анна Михайловна, приглашает на заседание конфликтная комиссия». Не скажу, что такой звонок раздается часто, но факт есть факт. Не всегда заказчик прав. Приходится проявлять терпение, чтобы успокоить его, показать эскизы, журнал мод, доказывать неправомерность его претензий и помочь ему в развитии вкусов. А бывает и так, что мне, председателю комиссии контроля деятельности администрации, членам комиссии — коммунистам В. Красноповальской и М. Лопшаковой приходится говорить на планерках и партийных собраниях о наших упущениях.

— Оборудование установлено, но оно простаивает... Петельная машина работает со сбоями.

Администрация принимает меры по каждому такому сигналу. При подведении итогов работы сегодня мы, работники комбината бытового обслуживания, уже не пользуемся понятием «выпуск валовой продукции, план стоимости» — «реализация». Что проведено, не должно залеживаться на складах. Решающую роль играет качество продукции. Если товар произведен добротный, с учетом запроса населения, он идет нарасхват. Вот цифры. Четыре года назад мастерская индивидуального пошива реализовала за восемь месяцев продукции на пятьдесят с небольшим тысяч рублей. В этом году ателье второго разряда, созданное на базе той же мастерской (по после повышения квалификации работники), выполнило за такой же период заказов на сумму почти вдвое большую.

В свое время мы, члены комиссии, настойчиво предлагали на партийных и рабочих собраниях наладить работу комплексно-приемных пунктов. Администрация комбината бытового обслуживания пошла в этом деле порядок. Сегодня специальная машина выходит в лесные поселки и на центральные колхозные усадьбы строго по расписанию. В составе бригады—приемщик, фотограф, закройщики-приемщики. Иногда к нам подключается районный Дом культуры. Об'ем заказов резко возрос. Пришлось сформировать в ателье дополнительную бригаду из числа мастеров пеха массового пошива. Закройщицей в этой бригаде назначили меня. Ответственность у нас с Люсей Чуфиковой большая. Надо со своими делами управиться и надо к товарищам заглянуть: кому-то дать совет, а кого-то поправить. За малейшие ошибки приходится краснеть всем. Бригада стала дружным коллективом, дает продукцию хорошего качества.

Недавно мне сказали подруги по бригаде: «Не плохо бы, девчата, за опытом в Череповец, Вологду с ездить. Сейчас такие поездки организуются».

Изучаем вкусы, запросы населения. Был когда-то такой вид услуг в трикотажном цехе — ремонт носков и чулок. Изжил себя. И стиральные машины дают уже не берут на прокат. Мы постоянно заходим в администрацию: «Надо идти в такт со временем, вводить новые виды бытовых услуг». Директор Т. П. Комонова, главный инженер Т. А. Зимина прислушиваются к этим предложениям. Появился новый вид услуг в трикотажном цехе, в ателье верхней одежды. Ведется обновление фонда обслуживания в цехе мехчистки. Это позволило увеличить об'ем реализации продукции. Комбинат в целом работает ритмично.

Члены комиссии остро реагируют на недостатки. Рита Лопшакова, например, добилась того, что в цехе строчевышивки нет брака. В борьбе за качество она использует и личный пример, и товарищескую критику на планерках.

Недавно заслушан мой отчет на партийном собрании. Товарищи высказали пожелание, чтобы члены комиссии по контролю за качеством выпускаемой продукции чаще заходили в цеха. Это справедливая критика. Мы постараемся совершенствовать и улучшать свою работу.

**А. ХОЛЬСТОВА,**
**закройщица, председатель комиссии контроля деятельности администрации парторганизации Белозерского комбината бытового обслуживания.**

# ВПЕРЕДИ ЕЩЕ МНОГО ДЕЛ

В комиссии контроля деятельности администрации нас трое. Я работаю рядовой колхозницей в четвертой бригаде, Н. А. Дерягин — механизатором во второй бригаде, А. З. Шумов — механизатором в самой крупной третьей бригаде.

Зимой члены комиссии обнаружили разбазаривание органических удобрений. Стало известно, что бабушкинские шоферы самовольно возят навоз для индивидуальных огородников райцентра. Об этом было доложено правлению колхоза. Последнее приняло меры, и хищения удобрений прекратились. Активно участвовали члены комиссии в проверке договоров, заключаемых колхозом с различными организациями. Здесь о своих замечаниях комиссия докладывала партийной организации. Впоследствии на эту тему состоялся серьезный разговор на заседании правления колхоза. За последние два-три года в колхозе заметно снизилась жирность молока, поставляемого на маслозавод. С тем, чтобы выяснить в чем причина, колхоз послал туда своего лаборанта. Но пока положение улучшается медленно. Надеемся, что это дело доведем до конца.

Нынче очень бережно приходилось убирать урожай. Чтобы избежать потерь, мы предложили, например, обмолот льна производить прямо в поле на бревенчате. Это было сделано, и потери льносемян, допускаемые в первые дни уборки, были прекращены.

Большую помощь комиссия оказывает секретарь партийного бюро колхоза В. В. Юдин. Он с постоянно интересуется нашей работой, дает советы, проверяет, как руководители колхоза выполняют наши предложения.

Конечно, дел впереди у нас много. Предстоит большая работа по проверке выполнения мероприятий правления колхоза по подготовке к зимовке скота, выполнению социалистических обязательств, по продаже государству продуктов животноводства.

**Н. ШУМОВА,**
**колхозница, председатель комиссии контроля деятельности администрации колхоза «Маяк» Бабушкинского района.**

# ФЕРМА-КУЛЬТУРА ТРУДА РЕЗЕРВЫ

КАК ПОКАЗЫВАЕТ опыт, лучший путь обеспечения животноводства кормами в летнее время — создание долголетних орошаемых пастбищ.

У нас полив пастбищ успешно применяется в совхозе «Ленино» Сокольского района. Однако в целом по области устройство таких пастбищ только начинается.

Дополнительное увлажнение-орошение наряду с хорошим уходом и правильным использованием повышает продуктивность гектара пастбища на 1,5—3 тысячи кормовых единиц. А это значит, что на каждом гектаре можно содержать 4—5 голов крупного рогатого скота. Себестоимость кормовой единицы при этом не превышает двух копеек.

Полный эффект от орошения достигается только при равномерном поливном режиме. Определяется он проектной документацией. Однако погодные условия, порядок стравливания вносят определенные поправки.

Основными параметрами режима являются сроки и норма орошения. За начало поливного периода, в условиях Северо-Запада можно принять первую декаду июня — время второго цикла отрастания трав.

В дальнейшем сроки поливов совпадают с использованием пастбищ, то есть в каждом новом цикле отрастания, при отсутствии дождей поливы начинают через 4—5 дней после предыдущего стравливания. Прекращать поливы целесообразно за 2—4 дня до нового стравливания.

В среднем в условиях Северо-Запада требуется 3—5 поливов за сезон, при этом на разовый полив каждого гектара требуется около 300 кубометров воды, а за поливной сезон — 900—1500.

Естественно, потребуются надежные водные источники — крупные и средние реки, озера, водохранилища, а также искусственные водоемы на мелких реках и ручьях.

Основной способ орошения пастбищ — дождевание. Для него пригодна любая выпускаемая нашей промышленностью дождевальная техника. Вода в оросительные сети подается с помощью стационарных передвижных или плавучих насосных станций. Оросительные трубопроводы могут быть стационарными, передвижными и комбинированными. Однако следует выбирать как можно менее капиталоемкие варианты орошения.

Народнохозяйственным планом на 1973 года в области установлен определенный план по вводу в эксплуатацию орошаемых земель.

Что же сделано? Составлена документация и включены в план строительства на 1973 год следующие об'екты: в совхозах «Передовой» (комплекс) —300 гектаров, «Красный Север» Великоустюгского района—200, «Новое» Сокольского—100, «Колос» Череповецкого—200, в колхозах имени Кирова Шекснинского района —170, имени Пушкина Тотьмского района—100, «Большевик» Харовского—60 гектаров. Заканчивается разработка проектной документации на орошение 400 гектаров в совхозе «Политотделец» Череповецкого района (в перспективе—900 гектаров).

В целом по области уже отобрано под орошение 6 тысяч гектаров, в том числе по Вологодскому району — 800, Грязовецкому — 600, Сокольскому— 1000, Великоустюгскому—400, Харовскому—700, Череповецкому—1800, Шекснинскому— 1500 гектаров.

Министерство сельского хозяйства РСФСР установило для нашей области расчетную цифру по орошаемым пастбищам—16 тысяч гектаров. Это тот минимум, который может обеспечить необходимый прирост сельскохозяйственной продукции, планируемый на текущее пятилетие.

Построить такое количество орошаемых пастбищ — дело не простое, но реальное. Учитывая, что у нас в области имеется 450 хозяйств, это в среднем по 35 гектаров на хозяйство.

В своих расчетах на поливное оборудование мы исходили из того, что 10—12 тысяч гектаров будут орошаться быстроразборными оросительными комплектами КИ-50 («Радуга») и № 3 (с навесной дождевальной установкой ДДН-70).

На 4—6 тысячах гектаров проектируются более капитальные пастбища (до 300 гектаров, расположенных у промышленных комплексов) с постоянной сетью магистральных трубопроводов. Но оросительная сеть будет также быстроразборной, переносной. Такая сеть построена в совхозе «Плодопитомнический» и в Северо-Западном институте молочного и лугопастбищного хозяйства в Кубрино. Однако руководители этих хозяйств высказывают некоторое недовольство по поводу того, что в этих случаях требуются дополнительные рабочие для переноса разборных трубопроводов.

Но ведь полив вообще немыслим без наблюдения, без обслуживающего персонала. Более того, технологические карты по эксплуатации культурных пастбищ должны точно определять, кто персонально выполняет ту или иную работу, на каких механизмах, в какие сроки и с какими качественными показателями. Обязанности здесь недопустимы.

Создание орошаемых пастбищ — дело огромной важности. Поэтому хозяйства, уже имеющие их, должны рассматриваться как обладатели ценнейшего передового опыта, который необходимо изучать и распространять.

Вместе с тем очень важно, чтобы в этом деле было плановое направление со стороны областного и районных управлений сельского хозяйства.

Продуктивные пастбища создаются надолго, и делать их надо на основе хороших проектов, даже если орошение предусматривается быстроразборными дождевальными комплектами.

Работа по первичному отбору участков на орошаемые пастбища должна быть проведена в каждом районе комиссией во главе с районным мелиоратором.

Необходимо так спланировать и организовать работу, чтобы в ближайшие 3—4 года каждый колхоз и совхоз имел орошаемые пастбища.

**Р. БЕЛЯЕВА,**
**главный инженер областного управления мелиорации и водного хозяйства.**

*ОТВЕЧАЕМ НА ВОПРОСЫ ЧИТАТЕЛЕЙ*

# ПЕРЕБРОСКА СТОКА ВОД

ЧИТАТЕЛИ «КРАСНОГО СЕВЕРА» М. Н. БАЛАЛАЕВ, Н. Н. РОЖИН И ДРУГИЕ ПРОСЯТ РАССКАЗАТЬ О ТОМ, КАК ИДУТ ИНЖЕНЕРНЫЕ ИЗЫСКАНИЯ ПЕРЕБРОСКА ЧАСТИ СТОКА ВОД СЕВЕРНЫХ ВОДОЕМОВ В РЕКУ ВОЛГУ.

Коллектив экспедиции № 3 Ленинградского отделения института «Гидропроект», который ведет изыскания, работает в двух направлениях. Он изучает возможности переброски части стока вод реки Сухоны в Кубенское озеро и далее по реке Порозовице — в Волго-Балт, а также переброски вод озер Лача и Воже через озеро Кубенское—Порозовицу — в Волго-Балт.

Кроме того, вынашивается второй вариант транспортировки части вод реки Сухоны в бассейн Волги через реки Ихолицу и Кострому с переделением их водораздела. В дальнейшем к этой системе предполагается подключить реки Северную Двину, Вычегду, Пинегу и Мезень. Исследования покажут, какой вариант будет экономичнее и хозяйственно целесообразнее.

Изыскательские работы по первому варианту в основном уже закончены. Топографы, геологи и геофизики прошли всю трассу предполагаемого водосброса и уже к концу нынешнего года должны подготовить основные положения проекта для согласования его со всеми ведомствами и организациями, имеющими отношение к этому варианту.

За исключением топографических с'емок площадок закончены инженерные работы на местах Верхне- и Нижне-Вологодского, Дмитриевского, Знаменского, Верхне-Сухонского, Камчугского и Тотемского гидроузлов. По предварительным данным, особенно важным на Сухоне будет Великоустюгский гидроузел. В комплекс его сооружений войдут мощная гидроэлектростанция, высокая плотина и водохранилище, которое разместится в глубокой прибрежной долине. Под руководством старшего геолога Н. С. Семенова сейчас там осуществляется большой комплекс работ по исследованию трасс, грунтов, водных режимов.

Следует отметить, что все высказательские работы в бассейне Сухоны, как и на других трассах, ведутся с учетом улучшения местных хозяйственных условий. Так, например, со строительством гидроузлов реки Сухона станет судоходной с весны до ледостава. На одних участках уровень воды поднимут плотины, на других будут проведены многоуровневые работы. Предусматривается разработать схему осушения Приухонской низины с целью более полного использования ее кормовых угодий.

На лаах в бассейн реки Костромы выехали четыре отряда экспедиции для проведения исследований по второму варианту переброса под Сухоны. Там будут проведены топографические и инженерно-геологические работы на предполагаемых трассах гидроузлов.

Большие работы проведены в направлении озер Лача — Воже—Кубенское. Там трудилось несколько отрядов под руководством начальника изыскательской партии А. Т. Андреева. Определены запасы воды, на озерах Лача и Воже намечены судоходные пути, исследовано дно водоемов. С целью реконструкции Северо-Двинской системы и судоходных сооружений проведены бурные работы на Кирилловском гидроузле.

Работы на трассах будущих водосбросов — гидроузлов не приостанавливаются ни на один день. При любых погодных условиях топографы и геологи ищут пути воды для Волги.

**Н. ВОЛКОВ.**

**При экспедиции развернута лаборатория, где исследуются грунты для определения пригодности их при строительстве основываний будущих гидросооружений.**

**На с СНИМКЕ: заведующая лабораторией Л. А. Анисимова у прибора по определению грунта на сдвиг.**

**Фото А. ЖИДКОВА.**

РЕПОРТАЖ

# В РЕЙСЕ

В эту ночь я почти не сомкнул глаз. Предстоящая поездка с Константином Алексеевичем Давыдовым, прославленным механиком «Метеора-73», по Волго-Балтийскому каналу волновала меня.

В шесть часов утра я был уже на пристани. «Метеор» готовился в рейс. Давыдов и капитан «Метеора» Игорь Михайлович Голышев находились в рубке. Последний пассажир переходит на борт «Метеора».

Голышев кладет руки на пульт. Раздается звонок. И тотчас тишину утра над рейдом раскалывает грохот двигателей. Голышев потихоньку отводит себя рычаг управления реверсом, «Метеор» плавно отходит от пристани, делает полукруг и, выйдя на фрасу канала, начинает разбег. Стремительно несется навстречу, подобно залетной ласточке, голубая Шексна, и кажется, вот-вот «Метеор» коснется от ее зеркальной поверхности и взлетит выше...

Слова за действием спешит Игорь Голышева и восхищаюсь. Какая реакция, какая точность в управлении кораблем! Сигнал-рулевой на теле «Метеора», управляемое им, послушно мчится вперед. Вот за очередным поворотом показался Вечный Бурлаковский мас. «Метеор» начинает левый поворот, и вдруг капитан резко бросает судно в сторону. Слистит недолго и тревожно по кран экстренной перекладки рулей. Мигают сигнальные лампочки на пульте. Провителюсь, хватая за предпе, запаливается в рубке звонки. Крен—пятнадцать градусов! «Метеор» дрожит всем корпусом. Все это происходит в какое-то мгновение. И не успеваю еще прийти в себя, как «Метеор» выравнивается и мчится вперед.

Впервые с начала рейса Игорь обернулся ко мне, смахнул рукавом мелкие бусинки пота со лба, возбужденно проговорил:

— Топляк! Вовремя я его заметил!

А в рубку через боковое окно вправается встречный ветер, бьет в грудь, в лицо упругой, сильной струей.

Продолжая внимательно следить за обстановкой, искусно маневрируя, Игорь начал мне рассказывать о том, что в эту навигацию его судно уже дважды сталкивалось с топликами, которыми обильно заросли каналы. Проплывая все топлики на свете, он сбрасывал одежду, прыгал в воду, вырал, зацепив цепляясь, выбрасывал тяжелые топлики на берег, он сбрасывал крыла. Вылезал грязный, злой, весь испачканный и, отдыхающий, вновь бросался в воду.

А «Метеор» все дальше мчится по Шексне. Изредка расходится со встречными судами, танкерами, грузовыми теплоходами, буксирами с длинными плотами леса. Обстановка постепенно ухудшается. Игорь заметно сосредоточен. Чувствую это по тому, как плотнее вжимается тело капитана в кресло, как начинают сжимать его пальцы штурвал. Расстояние от «Метеора» до борта проходящего мимо судна часто не превышает пятнадцати - двадцати метров, вот почему так велико нервное напряжение капитана, ведь он в ответе за жизнь десятков пассажиров, находящихся на «Метеоре».

Резкий толчок отвлекает меня от моих дум. «Метеор» теряет скорость. Шлюз № 7. Причал «Шексна». Впереди Череповецкое водохранилище. Смена вахты. Капитан уходит. «Метеор» ведет Давыдов. Горизонт приблизился вплотную.

Низкие берега канала сомкнулись впереди «Метеора». Часто попадаются участки с крутыми обрывами, неожиданно выскакивающими то красными, то белыми буями, ограждающими фарватер. Надо быть предельно собранным, надо знать назубок, как таблицу умножения, каждый буй, каждый знак, его назначение и смысл, знать, видоеец, как самого себя, возможности своего судна, капризы и особенности двигателей, чтобы так виртуозно маневрировать им на высокой скорости в этом бесконечном лабиринте перекрестий, внезапных поворотов.

Неожиданно из-за поворота перед нами вырастает широкая корма грузового теплохода «Волго-Дон». В рубку заскакивает капитан.

— Стоп машины!— приказывает он. Давыдов резко обрывает на себя рычаг управления. «Метеор» дрожит всем корпусом, вибрирует и, подняв тучи брыг, тяжело оседает в воду. Давыдов включает рацию:

«Волго-Дон»! «Волго-Дон»! «Метеор» обходит вас по красной! Вот сирена, грохочут двигатели «Метеора».

— Давай, давай, проскакивай! Мешаешь в рубку чужой голос.

...Уже позади Топорни, Иванов Бор, Горицы. А в эфире уже иной голос:

— «Метеор»! «Метеор»! Я теплоход «Кошуй»! Принимаю вас по левому борту!

Коренные испытания осдечительно ярких отмашек, гудки, стремительное разворачивание. И тут все это довольно три километра пути по каналу.

**Л. ДЕЛЮСТО,**
**инженер Череповецкого судоремонтно-судостроительного завода.**

# ОРОШАЕМОЕ ПАСТБИЩЕ — КЛАДОВАЯ КОРМОВ

РАССКАЗЫ ГОРОДАХ ОБЛАСТИ

# КАКИМ БЫТЬ ХАРОВСКУ

Исполком областного Совета депутатов трудящихся утвердил генеральный план города Харовска, разработанный институтом «Ленгипрогор».

Развиваться город будет в восточном направлении. Строительство ведется как на неосвоенных территориях, так и в уже сложившейся части города, на месте устаревшего жилого фонда.

В основу архитектурно-планировочного решения генерального плана положен принцип функционального зонирования, т. е. четкое разделение территории на зоны, промышленную, коммунально-складскую и зону отдыха населения. Выбраны четыре новых микрорайона массовой пятиэтажной застройки, с включением центральной усадьбы совхоза «Харовский» в городскую черту города. Сохраняемая усадебная застройка, состоящая из мелких кварталов, об'единяется в более крупные образования.

При реконструкции кварталов отдельных участков двух- и трехэтажной застройки допускается включение пятиэтажных жилых домов. Это обеспечит создание выразительного архитектурно-художественного ансамбля центра города. Территория жилого поселка лесопильно-деревообрабатывающего комбината преобразуется в микрорайон смешанной застройки. Эти жилые образования создаются исходя из требований обеспечения наиболее рационального обслуживания населения учреждениями культурно-бытового назначения поселенного пользования (школы, детские сады, предприятия торговли и т. д.).

Новый генеральный план города, в отличие от существующего, составлен с учетом особенностей природных условий и рельефа местности, исторически сложившейся сохраняемой застройки. Новая застройка будет максимально приближаться к реке Кубене, повторяя ее плавный изгиб. Вместе со старой застройкой она образует монолитную форму поселения, построенного вокруг большого открытого пространства, образованного изгибом реки.

На склонах вдоль реки разместится городская зона отдыха, включающая в себя центральный парк культуры и отдыха, городской спортивный комплекс и пляж. За зоной отдыха расположатся микрорайоны пятиэтажной застройки и городской общественный центр. Главная площадь разместится в комплексе городского центра, на улице Свободы, между улицами Пушкина и Воровнова. Она застроится административно-общественными и торговыми зданиями. В центре площади предусматривается сооружение памятника В. И. Ленину.

Для обслуживания населения усадебной застройкой западнее железнодорожной магистрали и района лесопильно-деревообрабатывающего комбината проектом предусматривается организация большого общественного центра. Комплекс наиболее важных жилых домов, общественных учреждений предполагается создать около привокзальной площади. Они будут обслуживать пассажиров железнодорожного и автомобильного транспорта.

В связи с дальнейшим развитием города и увеличением численности населения возникла необходимость более детального решения вопроса транспортных связей в городе. Для обеспечения полной безопасности и регулярного движения городского транспорта в сообщении между районами, разделенными железнодорожной магистралью, предусматривается сооружение двух путепроводов. Первый будет построен в северной горловине станции Харовская, в створе улицы Энергетиков с последующим выходом на Пустоприемскую улицу, второй—в северне станции, близ мостового перехода в створе Школьной и Северной улиц.

Для связи Харовска с прилегающими населенными пунктами предполагается дальнейшее развитие пригородного и междугороднего автобусного сообщения, введение новых маршрутов и увеличение количества рейсов. Предусматривается усиление внутригородского автобусного сообщения.

Новый генеральный план предусматривает также меры по улучшению водоснабжения, теплоснабжения, канализации и очистки города. Это на намного улучшит условия жизни его населения.

**А. КРУГЛОВ,**
**начальник областной инспекции госархитектнадзора.**

## По стране Советов

### ПОДШИПНИКИ ВЫСШЕЙ ТОЧНОСТИ

**На Первом государственном подшипниковом заводе успешно прошли аттестацию на присвоение Государственного знака качества десять изделий. Это — подшипники для прецизионного станкостроения, выпускаемые на уровне лучших мировых образцов. Встроенные в станки с программным управлением, они обеспечивают повышение точности обработки деталей примерно на четверть.**

**Поистине «золотой» сталь и дюжина подшипников марокой 2-ГПЭ. Эти изделия сверхвысокой точности тоже прошли государственную аттестацию. И они предназначены для прецизионных станков и агрегатов с программным управлением. Высокие оценки получили и такие подшипники дают московские станкостроители с завода «Красный пролетарий», коллективы Ленинградской станкостроительной фирмы имени Свердлова и Витебского станкостроительного завода.**

**Сейчас инженеры и рабочие этих предприятий столицы завершают подготовку к аттестации еще нескольких десятков типов подшипников.**

### ДЛЯ ОБЛИЦОВКИ МЕБЕЛИ

**Опытную установку для производства мебельной облицовочной декоративной пленки на бумажной основе изготовил Кричевский экспериментально - механический завод Брянской области.**

**Деревообрабатывающие предприятия в последнее время для облицовки мебели стали применять вместо дерева ценных пород пленку, имитирующую рисунок древесины. Однако изготовлялась она с большими затратами ручного труда. Новый агрегат, разработанный Всесоюзным проектно-конструкторским и технологическим институтом мебели, позволяет полностью механизировать производство облицовочного материала. Мощность установки — 600 погонных метров в час. Агрегат будет установлен на подмосковной Чеховской мебельной фабрике.**

**В будущем году предприятие начнет серийное производство новых установок.**

### ЗАВОД НАРАЩИВАЕТ МОЩНОСТИ

**Монтаж крупной печи, рассчитанной на ежегодный выпуск 5 тысяч тонн стеклянных шариков, которые служат исходным продуктом для получения стеклотекстиля, завершен на заводе «Электростеклозолоча и я». Новое оборудование позволит полностью обеспечить предприятия Северного Кавказа, Прибалтики и других районов страны этим сырьем.**

**Завод в Севане специализирован на выпуске всевозможных изоляционных материалов на основе шлаковой ваты. В ближайшее время здесь начнется выпуск таких изделий на основе базальтовых пород, запасы которых в Армении практически неисчерпаемы.**

**К концу пятилетки завод увеличит выпуск продукции вдвое.**

**Армянская ССР.**

### И ПОЛИВАЕТ, И... УДОБРЯЕТ

**До полутора тысяч рублей экономит за лето на внесении удобрений дождевальная установка «Радуга» в колхозе «Борьба за коммунизм» Екатериновского района.**

**В специальную емкость загружают от 20 до 100 килограммов туков и заливают водой. Концентрированный раствор удобрений попадает в дождевалку через всасывающий трубопровод на сосной станции. Вместе с водой он распыляется по полю шириной в течение трех-пяти минут.**

**Дело не только в денежной экономии. До этого в колхозе удобрения вносили тракторным разбрасывателем. Слежавшиеся удобрения часто приходилось вторично разламывать. И тем же разбрасывателем неравномерно распределяли удобрения. Все эти недостатки помогло устранить простейшее приспособление колхозных умельцев.**

**Новинка екатерининских колхозников широко внедряется в хозяйства Саратовской области.**

**[ТАСС].**

# ОКЕАН: „ПИТАТЕЛЬ ЛЮДЕЙ"

*В Центральном научно-исследовательском институте информации и технико-экономических исследований рыбного хозяйства (ЦНИТИЭИРХ) есть лаборатория, работа которой напоминает ресторан. Коллектив ученых, возглавляемый кандидатом технических наук Лидией Борисочкиной, занимается вопросами технологии обработки рыбы и продуктов моря. С итогами кропотливого анализа знакомится в конце концов каждый, покупая в магазине очередную новинку рыбной гастрономии.*

**Какая она, рыба?** Вкусная. И жареная, и вареная и копченая, и вяленая, и ... да что там говорить! А почему? Хотя даже ученый гурманства — скажет: в состав рыбьего мяса входят азотистые экстрактивные (растворимые) вещества. Они-то и придают блюдам вкус и аромат, стимулируют выделение пищеварительных соков, повышают аппетит.

Полезная. Верно, слов нет. В ней все основные вещества, необходимые для жизнедеятельности человеческого организма. Белки — в рыбе некоторых аллергических (неродных, а обитающих в океанской толще) видов—их 22—24 процента. Кстати, больше, чем в пресноводной. Все необходимые аминокислоты—так же, как в белках мяса домашних животных. А вот рыбий жир, в отличие от жира птиц и зверей, при нормальной температуре жидкий и поэтому усваивается гораздо легче. К тому же он включает в себя ценный комплекс ненасыщенных жирных кислот—линоевой, линоленовой и арахидоновой—так называемый витамин F, обладающий противосклеротическими свойствами.

Слово «целебная» само напросилось на язык: подчас рыба может стать настоящим лекарством. Витамины А, Д и группы В собраны в рыбе, ракообразных, моллюсках и водорослях аптекарям — оптом. А такого набора имеющих важное физиологическое значение минеральных элементов: йода, марганца, меди, брома, фтора, кобальта, калия, кальция, магния, фосфора и прочих—нет ни в каких других продуктах питания человека. В тресковом филе, например, йода в 800—2400 раз больше, чем в говядине. Вот почему, как считают специалисты ЮНЕСКО, две трети всех болезней — и среди них зоб, которым страдают 200 миллионов человек!—следует лечить разнообразными пищевыми продуктами, добываемыми в море.

За тысячи миль от родных берегов уходят рыбаки. Далекий путь проделывает улов, прежде чем попадет на прилавок. Чтобы сохранить ценные качества рыбы, применяют разные способы, и прежде всего—

**холод, который не так-то прост.** Казалось бы, заморозил рыбу и ничего с ней не случится. На самом деле все гораздо сложнее. Любое охлаждение не улучшает свойств морской продукции. Задача — подобрать такой режим, чтобы свести потери к минимуму, а рыба еще и буквально терпет 4—6 процентов веса, если температура в морозильной камере поднимается за счет принудительной циркуляции холодного воздуха. Важна и скорость заморозки. Чем быстрее, тем меньшее количество белка претерпит необратимые превращения. Сохранность улова зависит от многих факторов, даже от механических характеристик льда: колотый—может повредить рыбу. Больший эффект сулит применение мелкого пластинчатого снеговго льда.

Прежде рыбу замораживали и хранили при минус 6—10 градусах Цельсия, теперь температура воздуха поддерживается на уровне минус 30 — 40, а самой рыбы — не выше 18 градусов. Один из многообещающих способов стремительного и глубокого охлаждения — обработка продуктами, в прямую очередь пойдет (креветок, омаров, лангустов, готовых кулинарных изделий), жидким азотом. В ткани образуются мельчайшие кристаллики льда, сок не успевает вытечь, и после размораживания вкусовые качества дегустаторы получают высокую оценку у самых строгих дегустаторов.

На роль союзника хранительного холода специалисты приглашают разные, подчас «экзотические», вещества. Взять хотя бы пчелиный клей —прополис. Он состоит из смол (более чем наполовину), воска, душистых эфирных масел и обладает антисептическими свойствами. Осетру вельму и муксуна промывали раствором прополиса и замораживали. Затем глазировали смесью того же прополиса и лимонной кислоты. После десятимесячного хранения при температуре минус 20—23 градусов Цельсия рыба сохранила питательные и вкусовые достоинства.

Не избавиться от холода, быстро разморозить рыбу — проблема тоже не из легких. Предложено и опробывается множество способов. Например, коттаиваемые пластов филе паром в вакуумных камерах. Хорошие результаты дали эксперименты по размораживанию кильки токами промышленной частоты, проведенные во Всесоюзном научно-исследовательском институте рыболовства и океанографии (ВНИРО).

Нетрудно представить, сколь заманчива перспектива убрать с судов и береговых приемных пунктов сложные и дорогие холодильные установки. Какую же силу противопоставить разрушительной деятельности микроорганизмов, окислению жира, распаду белков? Идет напряженный поиск принципиально новых средств.

**Безвредно ли радиационное консервирование?** Положительный ответ исследователи ищут на протяжении двух последних десятилетий. Ионизирующая радиация подавляет жизнеспособность микроорганизмов. Но гамма-, бета-, рентгеновские лучи и ускоренные электроны оказывают сложное воздействие. Они могут изменить пищевую ценность продукта. После определенных доз облучения в нем возникает так называемая наведенная радиация. Необходима тонкая проверка на токсичность и канцерогенность. Да и те же микробы «умирают, но не сдаются». Под действием лучей возможны их мутационные изменения...

Более года в институте Академии медицинских наук Советского Союза кормили белых крыс свежим филе трески, обработанным гамма-лучами. Такой рацион не оказал токсического действия на животных трех поколений. Некоторые добротные изменения в обмене веществ у них все же произошли. Несколько повысилась заболеваемость и смертность молодняка, первого и второго поколений.

Предварительный вывод таков: радиация — эффективное средство убрать рыбные продукты от порчи. Но пока окончательно не выяснено, к каким последствиям приведет питание обученной рыбой, рекомендовать ее в меню учебные не могут.

Эксперименты и снова эксперименты. Они обнадеживают. В СССР разрешена радиационная обработка некоторых пищевых продуктов растительного происхождения. Гамма-лучи существенно продевают сроки хранения, надежно стерилизуют картофель, зерно, сухофрукты...

Когда «неспеваем» рыба? Это очень важно знать пищевикам, которые ждут морского «сырья» определенного качества. Ведь химический состав разных видов рыбы (конечно, половозрелой, молодь — не в счет) меняется в течение года. К примеру, филе и печень трески, выловленной на Балтике с августа по февраль, гораздо ценнее, чем добытой в другие месяцы. Рыба нагуляла много жира перед тем, как нереститься.

Атлантическая сельдь особенно хороша и удобна для обработки в пору усиленного нагула. В процессе ее созревания при посоле, как говорят технологи, особую роль играет активность ферментов — веществ, выделяющихся в пищеварительном тракте. Июньская сельдь просаливается в пять раз быстрее, чем добытая в ноябре, когда рыба заканчивает подготовку к зимовке.

Подробности учитываются и при изготовлении консервированных крабов. Они полезней в вкусней, если в дело идет мясо крабов с твердым панцирем, а не тех, что лишь недавно сменили свою «броню».

**Акулий балык на витамин вкус.** Ученые трудятся в питательного копчения — вовсе не плод изощренной тастрономической фантазии. «Сконструировать» его по крайней мере по двум основным причинам. Во-первых, запасам рыбы тех видов, к которым мы давно привыкли, есть предел. Промысловики вынуждены осваивать, выражаясь их языком, новые объекты лова. Основная доля приходится теперь на рыб океанических, в том числе и на акул — мако, серую, сельдевую — словом, добрый десяток видов. И второе соображение: стоит ли отказываться от акулего мяса, богатого белком и другими ценными веществами, только потому, что оно акулье?! Конечно, не стоит. Не по-хозяйски.

Итак, акулий балык. Он выглядит не менее аппетитно, чем копченая нототения. Да и по вкусу ей не уступит. В мускуатное «мясо» морской разбойницы вводят до шести процентов хамсового или китового жира. От равномерно распределяется в толще балыка, прочно удерживается в нем и не окисляется несколько месяцев. Экспериментаторы разработали технологию изготовления балыков из хрящевых пелагических рыб, позволяющую механизировать производство.

Яркая иллюстрация радиационного подхода к использованию богатств океана — добыча и переработка криля — мельчайших рачков, входящих в зоопланктон. Сыр «Розалд» и другие продукты с добавкой пасты из криля питательны и обладают особым «морским» вкусом. Так же, как консервированные мидии и требующие — двухчасовые моллюски, ламинария (морская капуста). В СССР выпускается более 600 наименований разнообразных «морских» консервов. От года к году ассортимент все расширяется, пополняясь и за счет обитателей и растений океана, которые прежде не употреблались в пищу.

**Рыба — это мясо.** Стоит добавить: и молоко, и пшица... Именно так, чуть ли не в прямом смысле. Ведь кормовая мука, которую вырабатывают из отходов рыбоделки и консервного производства, из малоценных видов рыб — это в конечном счете тучнеющие стада, дополнительные молочные реки, несушки-рекордсменки. Скот и пшица усваивают до 85—90 процентов белка рыбной муки, а белка, содержащегося в растительных кормах, — лишь 30—40 процентов.

Плавучие фабрики рыбной муки бороздят северные моря. Тысячи тонн каспийской кильки превращаются в высококалорийные, богатые витаминами и ценными минеральными веществами кормовые добавки.

Но по данным ООН, свыше половины населения планеты страдает от недостатка белка в питании. Подсчитано, что океан может дать четыре пятых белка животного происхождения, и не одну четверть, как сейчас. Над благородной задачей — избавить человечество от белкового голода — трудятся сотни ученых во многих странах мира. Одно из решений проблемы —

**РБК — рыбный белковый концентрат.** «Изыжмка», включающая в себя десяток с лишним необходимых аминокислот, не должна иметь никакого рыбного запаха, хорошо растворяться в воде и, самое главное, быть дешевой. Технологию, обеспечивающую все эти качества, разработали советские ученые из технического института рыбной промышленности и хозяйства г. Астрахани (дельта Волги). В пищевом концентрате, полученном в лаборатории, совсем нет жира, который в основном и определяет будет рыбного аромата. Даже после длительного хранения концентрата «килечный дух» не восстанавливается. Растворенный в воде концентрат обладает высокой пенообразующей способностью. Как раз то, что нужно для хлебобарного дела. Обогащенные белком формовой хлеб «Кассильский» и булочки «Снеток удались. Двухпроцентная добавка концентрата повысила в хлебе содержание лизина (одной из важных аминокислот) на 58 процентов, витамина $B_1$ — на 69, кальция — почти на 40 и железа — на 64 процента. Стоимость изделий увеличилась весьма незначительно.

РБК прочат большое будущее. Он повысит калорийность не только хлебных и кондитерских изделий, вроде бисквитов и кремов, но, как полагают специалисты, сможет даже заменить молоко в сливки в мороженом. Концентрат станут добавлять в напитки...

Не спешит распахнуть все свои кладовые перед человеком Нептун. Но гостей изобретательных и бережливых встречает он, как подлинный хлебосол.

Сергей СНЕГОВ.
(АПН).

## НОВОСТИ, СОБЫТИЯ, ФАКТЫ

### Подготовка к празднику

ПАРИЖ, 4 сентября. (ТАСС). Активисты Французской компартии в Парижа и прилегающих к нему департаментах активно готовятся к ежегодному празднику газеты «Юманите». Они проведут массовое распространение традиционных «юманитюк», — билетов, дающих право входа на многочисленные культурно-массовые мероприятия праздника, который состоится 9-10 сентября в парижском пригороде Ла-Курнев. В эти дни их можно увидеть на рынках, около крупных магазинов, у кинотеатров. Распространение «юманитюк», которое всегда пользовалось спросом у публики «Юманите», — это одновременно сбор средств в фонд коммунистической печати.

Газета публикует сообщения о подготовке трудящихся этой кампании по всей стране. В департаменте Верхняя Сона распространено около 92.000 «юманитюк», что на 18% больше, чем в то же время прошлого года. Успешно идет распространение в департаментах Сена-и-Марна, Сена-Сен-Дени, Ивлин, ряде парижских округов.

### После визита в Югославию

НЬЮ-ЙОРК, 4 сентября. (ТАСС). Генеральная ассамблея ООН К. Вальдхайм возвратился из поездки в Нью-Йорк из Югославии, где он находился с официальным визитом по приглашению правительства СФРЮ.

### Несмотря на протесты

ТОКИО, 4 сентября. (ТАСС). Американская атомная подводная лодка «Барб» совершила очередной заход в японский порт Ионосуна, принадлежащий Пентагону в одну из крупнейших на Дальнем Востоке военно-морских баз США. Эта же лодка заходила в Ионосуна 1 сентября. А нынешний «визит» явился 56-м заходом американской атомной подводной лодки в этот порт.

Совершив заход в Ионосуна, несмотря на протесты японского народа, использует Ионосуна наряду с Сасэбо в качестве постоянных баз 7-го флота, принимает активное участие в агрессии США в Индокитае. Демократические силы Японии усиливают борьбу против захода в японские порты непрошенных «гостей».

### За свои права

НЬЮ-ЙОРК, 4 сентября. (ТАСС). Пятый день в штате Калифорния продолжается забастовка более двух тысяч сельскохозяйственных рабочих овощных плантаций калифорнийской компании «Интер харвест». Сборщики салата, водители грузовиков и складские рабочие требуют от предпринимателей улучшения условий труда и повышения заработной платы.

### При покровительстве властей

НЬЮ-ЙОРК, 4 сентября. (ТАСС). Несмотря на формальное запрещение расистской деятельности ку-клукс-клана, эта организация американских мракобесов продолжает пользоваться явным покровительством местных властей и заметно активизируется в ряде районов США. Выступая на собрании нескольких сотен ку-клукс-клановцев в г. Стон-Маунтен (штат Джорджия), лежащем одной из секций клана Дж. Винейбл отверзла зловил, что ку-клукс-клан сейчас активно вербует в свои ряды новых членов, особенно из числа молодежи.

### Газ и дубинки

ЛОНДОН, 4 сентября. (ТАСС). Слезоточивый газ «CS-X» и резиновые пули снова пущены в ход против населения католических кварталов Белфаста. Английские солдаты прибегли к этим полицейским приемам, когда несколько сот жителей района Андерсонстауна осадили местную школу, оккупированную войсками.

В Ирландии сегодня начинается новый учебный год, но многие дети в школах католической бедноты остнутся дома: школы заняты солдатами. По инициативе активистов ассоциации в защиту гражданских прав Северной Ирландии учителя проводят сегодня забастовку в знак протеста против действий английских войск, превращающих школы в военную жизнь жизнь в католических районах.

### Налеты продолжаются

ХАНОЙ, 4 сент в 6 ч. (ТАСС). Американская авиация продолжает налеты на ДРВ. Сегодня, 4 сентября, вертолетами бомбардировке 2 сентября подвергались населенные районы провинции Йенбай, Винфу, Хатэй, Нгуен и Куангбинь.

Представитель МИД ДРВ выступил с заявлением, в котором указывается, что эти действия США являются вопиющим нарушением суверенитета и безопасности ДРВ. МИД ДРВ решительно осудил преступные акты США и потребовал немедленно прекратить бомбардировки Северного Вьетнама, блокаду его портов и пиратство на суверенитет и безопасность ДРВ.

## НА ЗАРУБЕЖНЫХ МЕРИДИАНАХ

### Гаага

## СССР в ГОЛЛАНДИИ

В голландском городе Маастрихте открылась фотовыставка «СССР сегодня», организованная «Нидерландско-СССР» совместно с советскими организациями в Нидерландах. С приветственным словом к присутствующим обратился бургомистр города Маастрихте Батен.

«Наш город,— сказал он,— является одним из старейших не только в Нидерландах, но и в Европе и поддерживает тесные связи со многими странами мира. Я рады и горды предоставленной нам возможностью провести выставку, которая позволит нам ближе познакомиться с Советским Союзом, больше узнать о жизни советских людей».

В заключение своего выступления бургомистр выразил уверенность, что выставка послужит дальнейшему укреплению культурных связей и лучшему взаимопониманию между народами СССР и Нидерландов.

Фотовыставка «СССР сегодня» после Маастрихта побывает еще в шести городах Нидерландов.

Г. САВИН,
корр. АПН.

### В странах социализма

## ПУТЕШЕСТВИЕ В ЗАВТРАШНИЙ ДЕНЬ

**По традиции ежегодно осенью, в дни месячника чехословацко - советской дружбы, в крупнейшем помещении Праги — Дворце съездов организуется выставка достижений Советского Союза. В прошлом году это была выставка космических успехов нашей страны. В этом—она будет посвящена 50-летию образования СССР и отразит достижения советского народа во многих областях жизни.**

**Среди экспонатов новый самолет «ТУ-154», который вскоре появится на чехословацких воздушных трассах, вертолет - автобус, электромобиль и другие. Не крышу кабины 40-тонного «БелАЗа» устроители выставки намерены поставить «Запорожец». Так наконечно и эрмио будет показан диапазон машин, выпускаемых заводами нашей страны. Несомненно, посетителей заинтересует внешний вид и оборудование вагона метро. Подобный экспонат особенно актуален для пражан: в городе полным ходом идет строительство метрополитена и этот вагон явится прототипом подземных экспрессов столицы ЧССР в недалеком Будущем.**

**Подчеркивая значение выставки, товарищ Килиан, заместитель приматора Праги, генеральный комиссар выставки, говорит:**

**— Мы хотим рассказать гражданам нашего города и нашим гостям о политике Советского Союза, его научных и технических достижениях, о различных сторонах жизни советских людей. Мы хотим показать страну, которая, как говорил Юлиус Фучик, символизирует завтрашний день всего человечества. Готовящаяся выставка станет одним из этапов празднования 50-летия образования СССР, широко отмечаемого в нашей стране.**

А. ГУЛЯЕВ.
соб. корр. АПН.
Прага.

**НАРОДНАЯ РЕСПУБЛИКА БОЛГАРИЯ.** В аграрно-промышленном комплексе имени Георгия Димитрова в Плодвичской области сдана в эксплуатацию сортировочная линия, которая за 8 часов позволяет рассортировать 120 тонн помидоров. В текущем году хозяйство отправит в Советский Союз, ГДР, ЧССР и другие страны более 3 тысяч тонн помидоров.

НА СНИМКЕ: сортировка помидоров, предназначенных на экспорт.

Фото БТА—АПН.

**АНГЛИЯ.** Продолжающиеся грандиозные сооружения ДРВ вызывают растущие протесты общественности страны. «Немедленно прекратить войну во Вьетнаме!», «Остановить истребление детей напалмом», «Вьетнам вытеснит Америку из Азиатской стоянки», у здания американского посольства проходят ежедневно демонстрации протеста против агрессии США во Вьетнаме. В них принимают участие самые различные слои населения: рабочие и служащие, представители интеллигенции, студенты и домохозяйки.

НА СНИМКЕ: во время демонстрации работников кино.

Фотохроника ТАСС

### МЕЖДУНАРОДНЫЕ ЗАМЕТКИ

## БИЗНЕС НА РЕДЕВРАХ...

Власти многих западных стран ломают голову над тем, как уберечь драгоценные произведения искусства от посягательств дерзких и настойчивых грабителей. Волна таких грабежей бушевала недавно в Западную Европу, Соединенные Штаты и другие страны, они приводят в отчаяние не только владельцев частных коллекций, но и администрации многих музеев мира. Так, в мае этого года из музея Парижской оперы безвозвратно исчезли три полотна вместе с портретом композитора Рихарда Вагнера работы Ренуара стоимостью в 200 тысяч долларов. Неделю спустя из Нью-Йоркской художественной галереи похитили картину Моне, оцененную в 100 тысяч долларов, а картинная галерея питта Мак лишилась нескольких десятков полотен общей стоимостью в несколько сот тысяч долларов. В Англии несколько лет назад картинной галерее Далвичского колледжа был нанесен огромный ущерб — бесследно исчезли картины, на сумму пять миллионов долларов.

Кражи произведений искусств из музеев, частных коллекций, колледжей, учреждений, соборов и церквей случаются все чаще.

По данным американской печати, лишь за прошлый год общая стоимость произведений искусства, похищенных у американских коллекционеров, достигла 15 миллионов долларов. Одновременно Соединенные Штаты становятся крупнейшим центром по перепродаже краденого. Подсчитано, что в 1971 году американцы уплатили около 50 миллионов долларов за поездки и другие приобретения искусства, похищенные за рубежом.

Глава американской компании «Интернешнл арт реджистри», занимающейся регистрацией и идентификацией произведений искусств, Алеп Баер так характеризует маршруты подпольного бизнеса: «Это настоящий заколдованный круг, и положение с каждым днем становится хуже. Произведения искусства, украденные в Соединенных Штатах, сбывают в Латинской Америке, благопристойный там «товар» перерабатывают в Европу, европейский же «уголь» перепродают в США».

Искусствоведы и специалисты по борьбе с преступностью считают, что выявленный «бум» в подпольной торговле краденными произведениями искусства обязан своим появлением, прежде всего, причинами. Во-первых, истинно ценных произведений в продаже остается не так много, их стоимость, естественно, за последние годы возросла в несколько раз. Во-вторых, многие безмесмены и владельцы частных коллекций, богатые промышленники рассматривают эту область «капиталовложений» как наиболее перспективную, поскольку ее не задевает бушующая на Западе инфляция. В-третьих, наказания за такой вид преступления во многих странах относительно мягкие.

Начальство отделения по взломам и кражам нью-йоркской полиции капитан Томас Киссейн недавно заявил: «Кража произведений искусства превратились в большой бизнес».

Катастрофические масштабы эта проблема приняла в Италии, Франции и Испании. На Апеннинском полуострове, где сосредоточено 60 процентов сокровища мировой культуры, через руки воров и гангстеров проходит произведений искусства на сумму 10 миллионов долларов ежегодно. От подобного вандализма страдают и церкви Франции. Во многих из них выставлены прекрасные произведения древнего и средневекового искусства. Они в первую очередь становятся легкой добычей похитителей, так как местные приходы не располагают средствами для надежной охраны. Сильно страдают от грабежей и музеи Мексики, Турции, Греции, Таиланда, откуда подпольный бизнес сбывает по всему миру сотни тысяч ценных произведений искусства, сохранившихся к периоду расцвета древних цивилизаций.

Для борьбы с музейными кражами и другими видами нелегальной безопасности отражают все больше своих агентов, принимаются более строгие меры по обеспечению безопасности редких экспонатов. Так, крупнейшие в мире музеи сейчас стали похожи на хорошо защищенные крепости. Их администрации приходится тратить огромные суммы для приобретения и установки специальных телевизионных систем.

Нью-Йоркский музей естественной истории увеличил число охранников с 30 до 140, а все посетители обязаны регистрироваться в специальных книгах. Некоторые музеи в Соединенных Штатах вынуждены закрыть отдельные выставочные залы из-за невозможности гарантировать безопасность экспонатов.

В Лувре наиболее ценные произведения обнесены пуленепробиваемыми толстыми стеклами и снабжены специальной электронной сигнализацией. Около 250 хранителей в униформе постоянно предупреждают посетителей «соблюдать дистанцию».

Несмотря на эти строгие меры, кражи в музеях продолжаются. По свидетельству американского журнала «Ю. С. ньюс энд Уорлд рипорт», один из полицейских экспертов горько заметил: «На свете слишком много людей, охваченных духом наживы. Поэтому искоренить этот подпольный бизнес невозможно. Для них искусство — это лишь разновидность товара, на котором можно легко заработать солидный куш. И им наплевать, как его получить...».

Л. КАНЕВСКИЙ.
(АПН).

*Встречи с интересными людьми*

# ПОЧЕТНЫЙ ОХОТНИК РОССИИ

Почетного члена общества охотников и рыболовов Александра Ксенофонтовича Сергеева я знал давно по восхищенным отзывам о его ловлягах. Когда познакомился с ним лично, то он покорил меня своей непосредственностью, сердечностью, искренней радостностью и правдивыми рассказами о русской серой охоте.

В комнатах, на стенах—чучела птиц, лосиные рога, рунья лучших систем, призы, грамоты, почетные грамоты, завоеванные охотником в первенствах по стендовой стрельбе, присужденные ему на новых испытаниях и выставках за отличную дрессировку легавых, медаль Выставки достижений народного хозяйства по собаководству и медаль фотографий. Хозяин вдохновенно рассказывает о лесах, лугах, болотах—о природе, которая дает каждому, кто с нею общается, великий заряд бодрости. У его ног—длинношерстые, пятнистые сеттеры.

— Нипа, Нипа, пора обедать, —вдруг подшмается Александр Ксенофонтович.—Минуточку обождите.

Он выходит на кухню. Я беру со столика первую попавшуюся книгу, которой оказалась «Рассказы охотника Михаила Пришвина. Раскрываю и приятно удивляюсь. На титульном листе дарственная надпись:

«Северному королю охоты Александру Ксенофонтовичу Сергееву от Московского тока, конечно, короля М. М. Пришвина. 31 июля 1935 года».

Я поднял глаза и тут увидел на стене большую фотографию. Пришвин и Сергеев. Как же я раньше-то не узнал певца русской природы!

— Не знал, что вы...—заикнулся я, показывая хозяину надпись в книге.

— Михаил Михайлович четырежды приезжал на охоту в Вологду, — ответил Александр Ксенофонтович.—Всегда ко мне. Любитель он был на глухарей сходить. А книгу писатель подарил на привале в Растакуше, что на Сухоне, на уток тогда охотились. Вот тогда он и окрестил меня «утиным королем».

Здесь надо отметить, что знаток и страстный любитель охоты, писатель-природолюб Михаил Пришвин был поражен не только искусным владением ружьем и верным глазом Сергеева, но и его классической работой с подружейными собаками. Шестьдесят взятых уток за одну охоту — такого мастерства, как отмечают старые промысловики, не видывал даже такой бывалый охотник, как Пришвин.

Но Александр Ксенофонтович не был промысловиком. Он был просто работоспособным. Всю жизнь. Сын столяра, он начал охотиться с отцом с двенадцати лет еще на рубеже двадцатого века. Охота по перу стала его страстью. Впоследствии, работая на ВПВРЗ (тогда ТМВ), он сплотил рабочих в любительский охотколлектив, научил их стрелять и любить северную неяркую природу.

Поэтому не удивительно, что Михаил Пришвин охотно приезжал к Сергееву и вообще в Вологду. Любил писатель Сергея. «Лучшие мастера пишут сапоги—в Вологде, лучшие мастера мастерить челны — в Вологде,—впоследствии признался он».

— Понравился Михаилу Михайловичу мой охотничий челн, — рассказывает Александр Ксенофонтович.—Уехал Пришвин домой, а через неделю пришел письмо. Сейчас найду,—встал со стула хозяин дома. Через минуту подошел плотной бумаги.

«Уважаемый Александр Ксенофонтович!

Недавно я возвратился домой, не растеряв в трудном путешествии мечту иметь в своем распоряжении замечательную лодку Вашей работы. Знаю, не так-то легко дело делается, как говорится, как хочется, но все-таки решаюсь запросить Вас, в каком положении дело и можно ли рассчитывать на охоту еще нынешней осенью...

...Кланяю Вам всего доброго, живите и не хворайте. М. Пришвин. 14 июля 1935 г.».

Надо ли говорить о выполнении Сергеевым просьбы писателя. Когда Александр Ксенофонтович пил чай в квартире Пришвина в городе Загорске, Михаил Михайлович повторял:

— Хорош челн, ох, хорош! В тридцатых и послевоенные годы слава об охотнике-любителе А. К. Сергееве шагнула далеко за пределы области. К нему приезжают охотники из Москвы и Ленинграда, из других городов. Ученые и артисты, рабочие и писатели. Когда по перу он и с Иваном Дмитриевичем Папаниным, когда последний возвратился из знаменитого дрейфа в Арктике. Фотографии «короля охоты» появляются в центральных газетах и журналах. Но охота для Сергеева — не только мощь, а просто страсть, полезный отдых, чтобы потом хорошо потрудиться.

На дних Александру Ксенофонтовичу Сергееву исполнилось 85 лет. Он только что ред юбилеем вернулся из-под Ярославля, где судил соревнования собак по медведю.

— Я не любитель охотиться по крупному зверю,—говорит он.—Приходилось, когда приглашал. Но перу — гаукарь, тетерев, утка, рябок, дупель-мои страсть. На зайчишку хожу. Вот если нынче откроют охоту, сбросу по дупелю. Собаки без работы соскучились...

...Бьет вечер, когда я прощался с почетным охотником России. На небе проклевывались неярелые звезды. Перед воротами дома Александра Ксенофонтовича вспыхивали в селе тоже парней. Сергеев укоризненно покачал головой:

— С таких-то лет... А вы знаете, я до сих пор не знаю, что такое вкус вина или пива. И ничуть не жалею, даже радуюсь.

Долгих лет жизни вам, Александр Ксенофонтович, и... ни пуха, ни пера!

**Н. ЗАДУМКИН.**

**На снимке:** М. М. Пришвин и А. К. Сергеев. Фото 1935 года.

О ТЕХ, КТО РЯДОМ

# ДУШЕВНАЯ ЩЕДРОСТЬ

*— Можно, Антонина Федоровна? — девушка робко оторвала калитку.*

*— Заходи, Людмила, заходи, — приветливо улыбнулась хозяйка дома и тут же извинилась:*

*— Подожди минутку, я переоденусь, уборкой занималась.*

*Внимательно смотрела Людмила Давыдчук на свою учительницу: все такая же, какой увидела в первом классе, без единой морщинки на лице. Было время не властно над ней, будто не промелькнули пятнадцать лет жизни.*

*—Меня направили в вашу... ой, в нашу школу. И я сразу к вам.*

*— Очень рада за тебя. Будем работать вместе, — приговорила свою бывшую ученицу А. Ф. Кряжева.*

*— А это чей? Ваш? Конечно, как я не догадалась!*

*В красной коробочке поблескивал золотом орден Ленина.*

*Не простым был у Антонины Федоровны путь к мечте — стать учителем биологии. Сначала окончила учительский институт. Преподавала географию полтора десятка лет. Потом заочно закончила педагогический. И теперь преподаватель любимого предмета — биологии в Кадниковской средней школе.*

*Четвертый пришкольный участок на ее счету. Вместе с учениками на пустыре поднимала.*

*Каких только растений и кустарников нет здесь: татарская жимолость, морщинистая роза, европейская сирень, арония, слива. Увидели как-то юнаты черноморскую тую в ботаническом питомнике, попросили: посадим и у нас. Не вымерзнет. А ребята выросли. Посадили, и, представьте, растет.*

*Перед белоколонным зданием школы — мраз цветов. В цветах биология души не чает.*

*27 лет трудится в школе Антонина Федоровна Кряжева. Многие ученики ее стали взрослыми, приобрели различные профессии. Но немалое число их унаследовало любовь к земле. Стали агрономами Валентина Маковкина, Галина Седых, Николай Цветков они работают в здешнем совхозе «Россия». В сельском хозяйстве в разных местах трудятся и многие другие ученики.*

*А. ШАБАНОВ.*

*Сокольский район.*

# ВЕЧЕР УТРА НЕ ДОГНАЛ...

МЮНХЕН 72

Утро вечера мудренее. Эту пословицу, увы, могла истекали последние часы восьмого олимпийского дня, начавшегося с замечательных побед советских гребцов. В нескольких видах программы сборная СССР не досчиталась «верных» золотых наград.

Сверхновые фавориты соревнований штангистов среднего веса — чемпион мира Борис Павлов и мировой рекордсмен Валерий Шарий не сумели справиться с начальными весами и жиже и выбыли из борьбы. Нерасчетливость теперов привела к тому, что в этом турнире их подопечные получили уже три «бранных». А ведь за всю историю Олимпиад у наших штангистов не было ни одного срыва!

Чемпионская награда досталась норвежцу Лейфу Еисену, чья сумма 507,5 кг ровно на 20 кг уступает мировому рекорду Шария.

Могла отличиться наша команда раперистов. В финале она встречалась с сильной сборной Польши. Советские раперисты лидировали — 4:2, но свежесмененный олимпийский чемпион Витольд Войда, фехтовавший с особым подъемом, сумел выиграть все четыре своих поединка и «зажечь» партнеров. Поляки выграли— 9:5.

В нашей команде «заводилы», к сожалению, не нашлось... (Василий Станкович и Леонид Тишин выиграли по две встречи, Владимир Дейнеса — одну. У Анатолия Котешова — 0).

Бронзовые медали вручены команде Франции, победившей сборную Венгрии.

В спринтерской гонке на треке фаворит Омара Пхакадзе завоевал бронзовую медаль. Не умалия успеха нашего велосипедиста, нужно сказать, что у него была возможность бороться за более высокое место. В полуфинале он встречался с австралийским гонщиком Дионом Никольсоном и в первом заезде проиграл ему мгновение. Во втором Омар шел впереди, но на самом финише сумел обойти впередии будущий серебряный призер.

Соперником Пхакадзе в борьбе за почетное третье место был голландец Клаас Балк. Первый заезд проиграл. Беседа с тренером сборной СССР Ростиславом Варганяном помогла, и после нового старта Пхакадзе легко переиграл соперника, выйдя резко вперед на последнем вираже. Судьба «бронзы» решилась в третьем заезде.

...За круг до финиша Пхакадзе, не мудрствуя лукаво, пошел спуртовать...

Победителем в спринте стал олимпийский чемпион 1968 года француз Даниель Морелон.

Наш гонщик Сергей Кравцов выбыл из борьбы еще в 1/8 финала. Неудача постигла и нашу команду в гонке преследования. За четыре круга до финиша, во время смены лидера, один из гонщиков отстал и пришлось бороться втроем против четверых поляков. Задача оказалась не под силу. Проиграна почти секунда. До этого у советских спортсменов был третий результат дня. Выбыл из борьбы еще в полуфинале, предстоит встреча с чемпионами мира спортсменами Югославии, имеющими одно поражение от пуэрториканцев, которые также претендуют на второго полуфинальную путевку. Правда, они сильнее сильных пашсы, не сумели сдержать в последнем матче матиск итальянцев—54:71.

В другой подгруппе олимпийские чемпионы—американцы тоже стали полуфиналистами, имея шесть побед. В борьбе за второго пуэрториканцев, которые также претендуют на второго полуфинальную путевку. Правда, они сильнее сильных пашсы, не сумели сдержать в последнем матче матиск итальянцев—54:71.

В другой подгруппе олимпийские чемпионы—американцы тоже стали полуфиналистами, имея шесть побед. В борьбе за второго пуэрториканцев, которые также претендуют на второго полуфинальную путевку. Правда, они сильнее сильных пашсы, не сумели сдержать в последнем матче матиск итальянцев—54:71.

В воскресенье, с самого утра, на 50-тысячном главном олимпийском стадионе снова был полный «аншлаг». Внимание зрителей опять приковал к себе Валерий Борзов. Он вступил в борьбу на «двухсотметровке».

Спокойно, без видимых усилий, на последние метры лишь по инерции, Валерий выиграл свой забег — 20,6. На одну десятую доли секунды быстрее проделал дистанцию лишь совладелец рекорда Европы итальянец Либро Менно (кстати, он и выступал в беге на 100 метров, чтобы сохранить силы для второй спринтерской дистанции).

Овации потрясли стадион, когда в состязаниях по пятиборью Хейдэ Розендаль (ФРГ) прыгнул в длину на 683 см, лишь сантиметра не доставив до отметки принадлежащей ей же мирового рекорда. Обладательница золотой олимпийской медали за победу в прыжках в длину не без основания претендует и на второй высший приз.

**А. ЛЕВИНСОН, Ю. ХРОМОВ.**

Мюнхен.

спец. корр. ТАСС.

# В ГОСТЯХ— СПАРТАКОВЦЫ СТОЛИЦЫ

В минувшую субботу динамовцы Вологды в товарищеском матче принимали на своем поле футболистов московского «Спартака» — девятикратных чемпионов страны, финалистов Кубка СССР прошлого года. В составе команды гостей выступали довольно известные футболисты В. Мирзоев, Н. Абрамов, 35 Бушуев, А. Пономарев, В. Андреев, В. Редин и другие.

Динамовцы выставили также свой боевой состав. Правда, во втором тайме тренеры вологжан перед очередной игрой с «Волгарем» дали отдохнуть двум ведущим футболистам: Ю. Савченко, А. Рыкову. В. Тимошенко, Л. Казанову и другим.

Коротко о самой игре.

В общем, матч прошел в равной спортивной борьбе. Правда, численное преимущество гостей все же сыграло свою роль. В первом тайме центр-форвард спартановцев В. Анцев отметил счет. За пять с несколько минут до конца игры динамовцы получили реальный шанс сравнить счет. Но выполнить на поле во второй тайме В. Рзянин не реализовал одиннадцатиметровый штраф с 9 «лаз. Тут же следует атака гостей и В. Мирзоев удваивает счет.

Итак, 2:0. Победили спартановцы. У динамовцев самое приятное впечатление произвели ю. Савченко, В. Тимошенко и В. Маслов.

Зрители, пришедшие в этот день на стадион, остались довольны. Они увидели интересный футбол.

**И. КОРОЛЕВ, П. НЕПРЯХИН.**

# ПРОФЕССИОНАЛЫ РАЗБИТЫ

МОНРЕАЛЬ, 3 сентября (ТАСС). Хоккеисты сборной СССР в первом матче с сборной лучших профессионалов Канады в Монреале добились победы с крупным счетом — 7:3 (2:2, 2:0, 3:1). Шайбы у победителей забросили — Евгений Зимин и Валерий Харламов — по два, Владимир Петров, Александр Якушев и Борис Михайлов.

# ВО ВТОРОМ ЭШЕЛОНЕ

Федерация футбола РСФСР сообщает результаты матчей чемпионата страны среди команд второй лиги (четвертая зона), состоявшихся 2 сентября:

«Волга» (Горький) — «Динамо» (Махачкала) —3:0, «Терек» (Грозный) — «Машук» (Пятигорск) — 5:0.

(ТАСС).

**ПОГОДА**

5 и 6 сентября ожидается облачная с прояснениями погода, кратковременный дождь. Ветер юго-западный, умеренный, местами до сильного. Температура днем 10—15, ночью 4—9 градусов.

Редактор **Н. М. ЦВЕТКОВ.**


САТИРИЧЕСКИМ ПЕРОМ

# Налево и направо

ЕСТЬ НА УЛИЦЕ Клары Цеткин Вологодская контора транспортно-экспедиционных операций по обслуживанию населения, короче — транскагентство. Хорошая, нужная контора, чуть всяких услуг оказывает жителям областного центра, вплоть до доставки дров на дом. Сделаешь заявку и в течение месяца привезут тебе дрова на любой вкус: березу, осину или всякую там смесь.

Удобно, выгодно, надежно и без лишних хлопот. Долгое время все было прекрасно: горючий материал доставлялся в течение указанного срока и в полном об'еме. И только недавно четкий ритм нарушился. Первым пришел в транскагентство товарищ Манулов, с заявкой, 40. Высказал претензии: все сроки вышли, а дров нет.

— Позвольте, товарищ, — ответили ему в агентстве. — Оченидно, вы заинаимствовали: дрова вам доставили.

— Нет, уважаемые, — возразил Манулов, — на склоро и зрение пока не жалуюсь.

— А вот документ. Здесь написано: «Дрова доставлены».

Изумлению товарища Манулова не было границ. В накладной действительно стояла какая-то роспись.

— Но это же грубая подделка! Никаких дров я не видел.

Теперь уж удивились работники транскагентства. Они совсем встали в тупик, когда с подобными претензиями обратились граждане Блинов и Медведь из деревни Горка. На товарно-транспортной накладной стоит отметка о том, что дрова доставлены, а клиенты доказывают обратное. В транскагентстве вспоплошились: налицо жульнитество, которое подрывает авторитет солидной организации, срывает хорошо налаженный сервис. Призвали на помощь специалистов из горотдела милиции.

Виновником переполоха оказался пофер автоколонны № 1116 А. Емельянов. С некоторых пор он, видите ли, стал плохо ориентироваться на улицах города. Надо сказ прямо, А. Емельянов сворачивает налево или направо, заезжает во двор и сваливает дрова, получает наличные деньги, подделывает подпись в накладной и отправляется за очередным грузом. За несколько месяцев он продал 31 кубометр дров Н. Пинкевой, Т. Фроловой, А. Спиридовой, А. Петраковой, А. Мамонтовой, А. Черновой, А. Чернавскому. Стоимость их по прейскуранту 123 рубля. В карман же махинатора попало почти в два раза больше.

«И кто бы мог подумать, — сокрушались в автоколонне, — что Емельянов способен на такое жульничество. Трудился он хорошо, полугодовой план выполнил на 114 процентов. Правда, имел случаи нарушения трудовой и автотранспортной дисциплины, но чтобы такое...».

А пофер-прохиндей тем временем, пользуясь тем, что сделал для вывез со склада машину дров. Отряженная вслед погоня установила: ускользнувшая от преследования груженая автомашина направлялась в сторону Григорьевского.

И вот Емельянов в милиции. Тихо, словно выдавливая из себя, роняет слова:

— Семья была в затруднительном материальном положении, вот и решил... Клевета...

Более чем наивное об'яснение. К тому же большую часть денег Емельянов израсходовал на вина.

Что касается Емельянова, то тут все ясно. Нарушение элементарных правил. И хотя уже не раз пофер автоколонны № 1116 и, как сообщил председатель товарищеского суда, в связи с этим не представляется возможным принять надлежащие меры в отношении провинившегося, Емельянов поносит ответственность. А как быть с тем, кто способовал хищению? Все покупатели «левых» дров дают стереотипный ответ: мы не знали или не думали, что дрова краденые. Странное оправдание, рассчитанное на простаков. А ведь именно такое обстоятельство дает возможность любителям легкой наживы продавать налево и направо дрова, уголь, удобрения и другое государственное добро.

**В. САВКИН.**



ТЕАТР

ГАСТРОЛИ ЛЕНИНГРАДСКОГО ТЕАТРА ДРАМЫ И КОМЕДИИ

в помещении Дворца культуры железнодорожников

Сегодня, 5 сентября, — «ИСПАНСКИЙ СВЯЩЕННИК».

Завтра, 6 сентября, — «КРИМИНАЛЬНОЕ ТАНГО».

Начало спектаклей в 19.30.

КИНО

ИМЕНИ ЛЕНИНСКОГО КОМСОМОЛА — новая цветная кинокомедия «Старики-разбойники». Сеансы: 9.30, 11.20, 14.50, 16.30, 18.20 (удл.), 22 часа. На сеансах в 13 и 20.20 — новый цветной широкоформатный художественный фильм «Русское поле».

«САЛЮТ». Большой зал — новый художественный фильм «Что может быть лучше плохой погоды» (Болгария). Сеансы: 9.40, 11.40, 13.40, 15.40, 17.40, 19.40, 21.30. Малый зал цветной широкоформатный фильм «Принцессы Гайдука Ангела». Сеансы: 10.50, 12.35, 14.20, 16.05, 17.50, 19.35 (удл.), 22 часа. Для детей в 9 часов — «Дикая мандрыка природа».

«ОКТЯБРЬ» — новый индийский двухсерийный фильм «Предатели». Сеансы: в 12, 15, 18, 21 час.

«СПУТНИК» — «Телеграмма» — в 11 и 13 час. «Лев готовится к прыжку» — в 15, 17, 19, 21 час.

ДВОРЕЦ КУЛЬТУРЫ ЖЕЛЕЗНОДОРОЖНИКОВ. Малый зал — художественный фильм «Когда расходится туман». Сеансы в 15, 17, 19, 21 час.

ТЕЛЕВИДЕНИЕ

6 СЕНТЯБРЯ

9.45 «Пионерия на марше». 10.15 — «Станционный смотритель». Телевизионный художественный фильм. 11.35 — «Город—селу». 11.40—Премьера телевизионного документального фильма «Корни из Одесы». 12.00 — На XX летних Олимпийских играх. Передача из Мюнхена. 14.00—«Среди фонтанов Петергофа». Концерт. 16.40 — «У истоков истории нашей Родины». 17.10 — Показывает Черепповец. 1. «На полях области». 2. «Факел». 18.10 — Продолжение передач из Москвы. «Страницы жизни оренбургского села». 18.25 — «Народные артисты СССР». М. Биешу. 19.00 — Политический обозреватель газеты «Правда» Ю. А. Жуков отвечает на вопросы. 19.30 — «Екатерина Воронина». Художественный фильм. 21.00—«Время». 21.30 — На XX летних Олимпийских играх. Передача из Мюнхена.



Белозерское городское профтехучилище № 24

ПРОДОЛЖАЕТ ПРИЕМ УЧАЩИХСЯ

на 1972/73 учебный год по специальностям:

для юношей—СТОЛЯР-ПЛОТНИК; КАМЕНЩИК; КАМЕНЩИК-ПЕЧНИК-ШТУКАТУР.

для девушек—ШТУКАТУР-МАЛЯР; КАМЕНЩИК-ПЕЧНИК-ШТУКАТУР; КАМЕНЩИК.

Срок обучения в группах столяр-плотник; штукатур-маляр, каменщик-печник-штукатур — 2 года; в группе каменщиков — 1 год.

В училище принимаются юноши и девушки в возрасте не моложе 15 лет, имеющие образование в об'еме восьмилетней школы и годные по состоянию здоровья.

Заявление о поступлении подается на имя директора училища с указанием избранной специальности и приложением свидетельства об образовании (подлинник), свидетельства о рождении (подлинник), медицинской справки (форма № 286), характеристики с места учебы или работы, справки с места жительства, трех фотокарточек размером 3×4 см, направления предприятия, совхоза, колхоза или другой организации (для лиц, направляемых на учебу).

Все приняте обеспечиваются общежитием, питанием, обмундированием и в процессе производственного обучения получают одну треть от суммы, начисленной за выполненные работы.

Начало занятий с 15 сентября.

Адрес училища: г. Белозерск, ул. Парковая, 7. Телефоны: 9-03-06; 9-04-35.



Приглашаются на работу

Вологодским кирпичным заводом № 1

ПРИГЛАШАЮТСЯ НА РАБОТУ:

ИНЖЕНЕР-МАРКШЕЙДЕР, РАБОЧИЕ: укладчицы-с'емщицы (женщины), загрузчики-выгрузчики, садчики, помощники садчиков, выставщики (мужчины), слесари по ремонту оборудования (4—5 разряд), слесари-сантехники.

Оплата труда сдельно-премиальная.

Одиночкам предоставляется благоустроенное общежитие.

Обращаться в бюро по трудоустройству: ул. Добролюбова, 2.

Вологодским заводом «Ремсельмаш»

ПРИГЛАШАЮТСЯ НА РАБОТУ:

конструкторы в конструкторское бюро для проектирования кранов:

мастер, технолог, формовщик в литейный цех;

слесари, слесари-сборщики, слесарь-инструментальщик, токарь, фрезеровщик, электрогазорезчик, прессовщики и ученики по этим специальностям;

шоферы и трактористы на транспортный участок.

Обращаться в бюро по трудоустройству: ул. Добролюбова, 2.

механик котельной, слесарь-сантехник, завхоз, шеф-повар, посудомойка, санитарка, отделенческой больницей станции Вологда. На принятых распространяются льготы работников железнодорожного транспорта. Обращаться: ул. Челюскинцев, 48 (телефон 92-34-01) или в бюро по трудоустройству — ул. Добролюбова, 2.

шоферы на автомолокоцистерны, грузчики-экспедиторы и кладовщики готовой продукции в отдел реализации, рабочие в цеха основного производства — Вологодским молочным комбинатом. Обращаться в бюро по трудоустройству — ул. Добролюбова, 2 или по телефону 2-04-03.



Внимание руководителей предприятий и организаций

Вологодский аэропорт ПРИНИМАЕТ К ПЕРЕВОЗКАМ ГРУЗ

(в неограниченном количестве)

во все аэропорты области и за пределы ее.

ПОЛЬЗУЙТЕСЬ УСЛУГАМИ АЭРОФЛОТА

Справки можно получить по телефону: 2-14-62 и 2-33-02.



Великоустюгское сельское профтехучилище № 4

ПРОДОЛЖАЕТ ПРИЕМ УЧАЩИХСЯ

по специальности

ЭЛЕКТРОМОНТЕР СЕЛЬСКОЙ ЭЛЕКТРИФИКАЦИИ 3 РАЗРЯДА.

Принимаются юноши и девушки в возрасте не моложе 17 лет.

Прием в училище производится без экзаменов.

Учащиеся обеспечиваются бесплатным трехразовым питанием, спецодеждой, получают стипендию в размере 10—20 рублей в месяц.

Во время прохождения практики учащимся выплачивается 100 процентов заработка и 30 рублей за питание от учреждения.

Желающие поступить подают заявление на имя директора училища с приложением направления колхоза или совхоза, автобиографии, свидетельства об образовании, свидетельства о рождении (подлинник), характеристики, справки о семейном положении, справки из сельсовета для прописки, четырех фотокарточек.

Яяка на учебу по вызову училища.

АДРЕС УЧИЛИЩА: г. Великий Устюг, ул. Сахарова, 1. Телефон 1-98.



ВНИМАНИЮ РУКОВОДИТЕЛЕЙ ЛЕЧЕБНЫХ УЧРЕЖДЕНИЙ

В аптечных учреждениях имеются эффективные препараты:

ВИТОКСИЦИКЛИН 100 тыс. ед. в капсулах—содержит окситетрациклин, витамины $B_1$, $B_2$ С.

Витамины, входящие в состав препарата, способствуют предупреждению побочных явлений и повышают эффективность лечения.

ЭУФИЛЛИН 0,15 № 20—применяется при бронхиальной астме, аллергии, заболеваниях сердца.

Отдел информации аптечного управления.



Вологодский трест столовых доводит до сведения, что все предприятия треста

ПОКУПАЮТ у населения

КАРТОФЕЛЬ, ОВОЩИ

и ДИКОРАСТУЩИЕ ЯГОДЫ в неограниченном количестве.



Вологодское отделение института «Ленгипроводхоз» на постоянную работу

ПРИГЛАШАЕТ ИНЖЕНЕРОВ и ТЕХНИКОВ: топографов, почвоведов, геологов, гидрологов.

Обращаться: ул. Калинина, 65 (второй этаж). Телефон: 2-21-83 или в бюро по трудоустройству — ул. Добролюбова, 2.



ВНИМАНИЕ РУКОВОДИТЕЛЕЙ ПРЕДПРИЯТИЙ И ОРГАНИЗАЦИЙ

ПОЛЬЗУЙТЕСЬ УСЛУГАМИ БЮРО ПО ТРУДОУСТРОЙСТВУ ГОРРАЙИСПОЛКОМОВ.

Отдел по использованию трудовых ресурсов облисполкома.



ПОЧТОВЫЙ ИНДЕКС: 160000

НАШ АДРЕС: Вологда, Центр, Урицкого, 2

ТЕЛЕФОНЫ: зам. редактора — 2-31-41, зам. редактора — 2-32-51, ответственный секретарь — 2-31-35, секретариат — 2-12-62, отделы партийной жизни — 2-30-94, пропаганды марксизма-ленинизма — 2-03-37, промышленности, транспорта и строительства — 2-05-47, сельскохозяйственный — 2-04-85, культуры — 2-31-40, информации — 2-31-42, советского строительства и быта — 2-01-72, писем трудящихся и работы с рабселькорами — 2-00-23, приемная писем — 2-00-33, бухгалтерия и прием об'явлений — 2-04-61.

ГЕ—05091 Областная типография, г. Вологда. Зак. 6121