Пролетарии всех стран, соединяйтесь!

КРАСНЫЙ СЕВЕР

СЕВЕРНЫЙ СЕЛЬСКИЙ СОВЕТСКИЙ СОЮЗ СССР

ЗНАК ПОЧЕТА

Газета выходит с 1 мая 1917 года

ОРГАН ВОЛОГОДСКОГО КОМИТЕТА КПСС И ОБЛАСТНОГО СОВЕТА ДЕПУТАТОВ ТРУДЯЩИХСЯ

ЧЕТВЕРГ, 3 АВГУСТА 1972 г.

№ 181 (16514)

Цена 2 коп.

ВСТРЕЧА ТОВ. Л. И. БРЕЖНЕВА С ТОВ. Э. ХОНЕККЕРОМ

1 августа Генеральный секретарь ЦК КПСС тов. Л. И. Брежнев встретился с находящимся на кратковременном отдыхе в Крыму Первым секретарем ЦК СЕПГ тов. Э. Хонеккером. Состоялся обмен мнениями по вопросам дальнейшего развития и углубления отношений между КПСС и СЕПГ, народами СССР и ГДР, а также по другим вопросам, представляющим взаимный интерес.

Встреча товарищей Л. И. Брежнева и Э. Хонеккера прошла в дружественной и сердечной обстановке.

ВСТРЕЧА ТОВ. Л. И. БРЕЖНЕВА С ТОВ. Н. ЧАУШЕСКУ

Генеральный секретарь ЦК КПСС тов. Л. И. Брежнев 1 августа встретился в Крыму с Генеральным секретарем РКП, Председателем Государственного Совета СРР тов. Н. Чаушеску.

Товарищи Л. И. Брежнев и Н. Чаушеску информировали друг друга о ходе выполнения народнохозяйственных планов в своих странах. Они обменялись мнениями по вопросам дальнейшего развития всестороннего сотрудничества между СССР и СРР и расширения партийных связей между КПСС и РКП, а также по другим вопросам, представляющим взаимный интерес. Беседа проходила в дружественной атмосфере.

УЛУЧШАТЬ ОРГАНИЗАЦИЮ СОРЕВНОВАНИЯ

Выполняя решения XXIV с'езда партии, постановление ЦК КПСС «О дальнейшем улучшении организации социалистического соревнования, горкомы и райкомы КПСС, партийные организации области направляют организаторскую и воспитательную работу советских, профсоюзных и других общественных организаций на развитие трудовой и политической активности трудящихся, на достойную встречу 50-летия образования СССР.

В области широко развернулось соревнование за досрочное выполнение задания девятой пятилетки. Инициативой творчества рабочих, колхозников, служащих рождены новые формы социалистического соревнования в честь 50-летия образования СССР: рассмотры: движение за коммунистическое отношение к труду, соревнование на договорных началах, соревнование смежников, личные пятилетние планы, личные и коллективные творческие планы, соревнование по профессиям, конкурсы мастерства, трафетно опытных рабочих и колхозников над молодыми, общественные смотры резервов производства, личные счета экономии и другие. Повысилась роль руководящих и инженерно-технических работников в организации соревнования. Лучше стали использоваться материальные и моральные стимулы, возможности районных газет и радио.

За последнее время вопросы улучшения партийного руководства соревнованием были рассмотрены на пленумах Кирилловского, Устюженского и ряда других райкомов КПСС. Вопрос о работе парторганизации колхоза «Союз» по организации социалистического соревнования в честь 50-летия образования СССР рассмотрен на бюро Тарногского райкома КПСС, о выполнении юбилейных обязательств колхозом «Великий Октябрь» и пьнозаводом — на бюро Нюксенского райкома партии. Партком колхоза «Красная Звезда» отчитывался на бюро Вожегодского райкома КПСС по вопросу о руководстве соревнованием и смотром наглядной агитации.

Много ценного в руководстве социалистическим соревнованием имеется в практике работы Вологодского и Череповецкого горкомов, Вологодского, Устюженского, Чагодощенского, Череповецкого, Шекснинского райкомов КПСС, парткомов Череповецкого металлургического завода, строительства ЧМЗ, предприятий промышленного строительства г. Вологды и других партийных комитетов.

В колхозе «Сигнал» Тотемского района, например, соревнованием охвачены все трудоспособные. Они имеют конкретные обязательства, которые утверждены на общем собрании. Здесь разработаны условия соревнования и организационно-технические мероприятия, обеспечивающие выполнение обязательств. Итоги соревнования обсуждаются на партийных, бригадных и общих собраниях колхозников, своевременно освещаются средствами наглядной агитации. Передовикам производства в торжественной обстановке вручаются премии, подарки, вымпелы, почетные грамоты, благодарственные письма. Опыт колхоза «Сигнал» по отбору скота, практике строительства, организации звеньевой системы работы механизаторов применяется в соревнующихся хозяйствах—колхозах «Никольский» Тотемского и «Север» Бабушкинского районов.

Вместе с тем в организации соревнования ряд партийных комитетов все еще допускает существенные недостатки.

Как показала проверка, Тотемский райком КПСС, партийный, советские, хозяйственные, профсоюзные и комсомольские организации района слабо направляют усилия соревнующихся на ускорение темпов роста производства, более полное использование его резервов, рост производительности труда, улучшение продукции. Поэтому район за полгода года отстал от уровня заданных темпов пятилетки по валовому производству молока на 4, по реализации его — на 5 процентов, по продаже зерна государству — на 0,4 процента. Медленно растет поголовье коров. Ряд предприятий не выполняет планы по выпуску важнейших изделий.

В результате недостаточной требовательности райкома КПСС некоторые партийные организации промышленных предприятий и колхозов ненутбоно вникают в содержание соревнования, нередко сводят свою роль лишь к формальному подведению итогов работы. Слабо повышается ответственность руководителей, коммунистов, рабочих и колхозников за выполнение принятых обязательств. В организации соревнования не проявляют должной активности инженерно-технические работники и специалисты сельского хозяйства. Для контроля за выполнением обязательств мало привлекается общественность. Ослаблено внимание к организации движения за коммунистическое отношение к труду, нет высокой требовательности при присвоении и подтверждении званий коллективов и ударников коммунистического труда. Недостаточное внимание обращается на усиление воспитательной работы в коллективах, на искоренение фактов пьянства, хулиганства, прогулов, что отрицательно сказывается на организации соревнования.

Подобные недостатки в организации соревнования еще имеются и в ряде других районов.

Организуя подготовку к 50-летию образования СССР, горкомы и райкомы КПСС, партийные и другие общественные организации должны улучшить руководство соревнованием и обеспечить выполнение принятых обязательств каждым коллективом, всеми рабочими, колхозниками и служащими. Высокую организованность и дисциплинированность, настойчивость в достижении намеченных рубежей в этот год девятой пятилетки необходимо проявить всем трудящимся области.

На селе соревнование должно быть направлено на то, чтобы досрочно выполнить государственные планы, заготовить в достатке кормов для общественного животноводства, полностью и без потерь убрать урожай, увеличить поголовье скота и повысить его продуктивность.

Каждый, кто успешно выполняет эти задачи, вносит свой вклад в дальнейшее повышение материального и культурного уровня жизни трудящихся, в дальнейший расцвет экономики и культуры нашей страны — многонациональной социалистической Родины.

XXIV Пятилетке — ударный труд!

Заслуженным авторитетом пользуется на заводе «Ремсельмаш» токарь Тамара Межакова. Соревнуясь за достойную встречу 50-летия образования СССР, она ежедневно перекрывает сменные задания.

На снимке: Т. Межакова.

Фото А. Жидкова.

ЧЕРЕПОВЕЦКИЙ РИТМ

Коллектив Череповецкого ордена Ленина металлургического завода соревнуется за почетную награду—Юбилейный знак, учрежденный в честь 50-летия образования СССР. Новые успехи принес июль. Сверх месячного плана реализовано продукции на 1100 тысяч рублей. Перевыполнено задание по выпуску всех основных видов продукции.

Так, сверхпланового чугуна выплавлено 6083 тонны, из них 2504 тонны на четвертой доменной печи. Коэффициент использования полезного об'ема печей составил 0,467.

Среди других видов металлургической продукции в июле выдано сверх плана 5130 тонн кокса с государственным знаком качества, 7615 тонн агломерата, 5295 тонн стали, 1866 тонн товарного проката.

С начала года произведено сверх плана 42 тысячи тонн чугуна, 46 тысяч тонн стали, в том числе 35 тысяч тонн—марганцовистой, более 23 тысяч тонн проката, 34,5 тысячи тонн кокса, 68 тысяч тонн агломерата.

Л. МАКАРОВА,
наш нешт. корр.

ГРУЗООБОРОТ УВЕЛИЧИТСЯ

Встав на ударную вахту в честь 50-летия образования СССР, коллектив вологодских железнодорожников успешно выполняет принятые обязательства. В первом полугодии улучшены все качественные показатели использования подвижного состава. Производительность вагона возросла к уровню 1971 года на 3,2 процента, производительность локомотива — на 7,3 процента. Сверх плана отправлено свыше 272 тысяч тонн народнохозяйственных грузов. Локомотивные бригады за полугодие сэкономили 1282 тонны дизельного топлива.

КОЛЛЕКТИВ ОТДЕЛЕНИЯ ВКЛЮЧИЛСЯ В СОРЕВНОВАНИЕ ЗА ЮБИЛЕЙНЫЙ ПОЧЕТНЫЙ ЗНАК ЦК КПСС, ПРЕЗИДИУМА ВЕРХОВНОГО СОВЕТА СССР, СОВЕТА МИНИСТРОВ СССР И ВЦСПС И ПРИНЯЛ ПОВЫШЕННЫЕ ОБЯЗАТЕЛЬСТВА. РЕШЕНО ПОВЫСИТЬ СРЕДНЕСУТОЧНУЮ ПРОИЗВОДИТЕЛЬНОСТЬ ВАГОНА НА 32 ТОННО-КИЛОМЕТРА, УЧАСТКОВУЮ СКОРОСТЬ ДВИЖЕНИЯ — НА 1,3 КИЛОМЕТРА В ЧАС. ЗА СЧЕТ ДАЛЬНЕЙШЕГО ОСВОЕНИЯ НОВОЙ СЕРИИ ЛОКОМОТИВОВ 2ТЭ-10Л УВЕЛИЧИТЬ ИХ СРЕДНЕСУТОЧНУЮ ПРОИЗВОДИТЕЛЬНОСТЬ НА 95 ТЫСЯЧ ТОННО-КИЛОМЕТРОВ. НА ОСНОВЕ ОСВОЕНИЯ ВСЕМИ БРИГАДАМИ ВОЖДЕНИЯ ПОЕЗДОВ НА ОПТИМАЛЬНЫХ РЕЖИМАХ СОКРАТИТЬ РАСХОД ТОПЛИВА НА ИЗМЕРИТЕЛЬ НА 1 ПРОЦЕНТ И СЭКОНОМИТЬ 1790 ТОНН ДИЗЕЛЬНОГО ТОПЛИВА. ПРОИЗВОДИТЕЛЬНОСТЬ ТРУДА В ЦЕЛОМ ПО ОТДЕЛЕНИЮ ПОВЫСИТЬ НА 1,5 ПРОЦЕНТА.

А. СИНАВСКИЙ,
начальник планово-экономического отдела Вологодского отделения Северной железной дороги.

НАВСТРЕЧУ ДНЮ ЖЕЛЕЗНОДОРОЖНИКА

СМЕНЫ РАБОТАЮТ СЛАЖЕННО

Стремясь достойно встретить свой праздник, коллектив станции Лоста широко развернул соревнование между сменами. Выполнены полностью условия социалистического соревнования среди станций за первый квартал, а по итогам работы за второй коллективу присуждено первое место среди сортировочных станций Северной железной дороги и вручено переходящее Красное знамя.

Решающим фактором в выполнении заданий явилась слаженность работы всех смен во главе с маневровыми диспетчерами, диспетчерским аппаратом отделения дороги и работниками вагонной службы. Особое внимание, как и всегда, уделялось своевременному выпуску готовых к отправлению поездов.

Примером такой слаженности является смена, возглавляемая дежурным по отделению С. И. Стариковым и маневровым диспетчером И. А. Москвиным. Отлично справляются с обязанностями маневровые диспетчеры А. В. Воронцов и Н. И. Грабилов.

На выполнение планов оказывают действенное влияние экономические факторы в условиях хозяйственного расчета, сравнимость и гласность результатов за каждую отработанную смену. Положительно сказывается и то, что каждый член нашего коллектива чувствует личную ответственность за работу всего коллектива.

М. ЯРОШЕНКО,
начальник станции Лоста Вологодского отделения Северной железной дороги.

НОВЫЕ РУБЕЖИ

На днях в цехе переработки бумаги и картона Сухонского целлюлозно-бумажного комбината состоялось собрание, на котором коллектив принял повышенные обязательства в честь 50-летия образования СССР. Решено выдать сверх плана 100 тысяч комплектов гофрированных ящиков и выработать бумажно-беловых изделий на 5 тысяч рублей.

Основой новых обязательств послужили отличные результаты труда в первом полугодии: план его был выполнен на 111,7 процента и выпущено дополнительно товаров народного потребления на 13,7 тысячи рублей.

Коллектив включился в соревнование за звание имени 50-летия образования СССР.

Н. КУРАПОВ,
рабкор.

НАЧАЛИСЬ ВСТУПИТЕЛЬНЫЕ ЭКЗАМЕНЫ

ОНИ УЖЕ — СТУДЕНТЫ

Его не на всякой карте найдешь — поселок с таким простым и в то же время редким названием — Молочное. Но известен он очень широко. Известен тем, что есть здесь институт, носящий такое же простое и редкое имя — Молочный. Подготовленные им специалисты работают на многих предприятиях, в колхозах и совхозах страны.

И каждый год августовским утром все новые и новые юноши и девушки приходят сюда на свой первый экзамен.

В коридорах института стоит тишина, какая бывает только во время экзаменов.

На каждом факультете свое — поступающие на факультет механизации сельского хозяйства держали письменный экзамен по математике, на технологическом — сдавали химию, на агротехническом — физику, на зоотехническом—биологию, будущие экономисты показывали знание географии.

Давайте войдем вместе с абитуриентами в одну из аудиторий под номером 189. Не надо спрашивать, какой здесь идет экзамен, так как на стене висит большая таблица—Периодическая система элементов Д. И. Менделеева.

За столом члены предметной комиссии—А. Н. Ельцова, преподаватель кафедры неорганической и аналитической химии, и ассистент кафедры Г. А. Гарш. С первой минуты чувствуешь, что экзаменаторы чуткие и доброжелательны, что они от души радуются каждому хорошему ответу, а когда видят заминку, стараются умелым вопросом проверить, не случайность ли это, не результат ли излишнего волнения...

Вот садится к столу экзаменатор Владимир Дрынкин. Он из Ростовской области, окончил с серебряной медалью школу в 1967 году. После службы в рядах армии поступать в Молочный институт. Владимир рассказывает об отличительно-достоинительных реакциях, о кислороде. Рассказывает полно, убедительно, с примерами. Решает задачу. В экзаменационном листе Владимира Дрынкина появляется первая отметка—«5». Первая и единственная — медалист Владимир Дрынкин уже студент!

И не только он — в это же время в другой аудитории другие экзаменаторы поздравляли со студенческим званием Ирину Изосимову, выпускницу Ферзиковской школы Калужской области, несколько месяцев назад окончившую школу с золотой медалью «Золото» было и в ее отметке за экзамене по химии.

Экзамен в 189-й идет своим чередом. Отвечает Галина Красильникова, выпускница Черепов е ц к о й ШРМ № 4, пять лет проработавшая бригадиром на молокоферме и теперь поступающая в институт по направлению. В ее экзаменационный лист вписана четверка.

Петрова Ирина оценки ответ Нины Суслениковой, окончившей Вологодскую школу № 28. Хорошее знание химии показал Геннадий Бурцева, выпускница Вологодской средней школы № 1, кированка Татьяна Елифанова, курянка Наталья Пархоменко и другие.

Немало отличных и хороших ответов было и в других группах, во всех факультетах. И вместе с тем, первый день экзаменов в Молочном институте показал, что уровень знаний значительного числа абитуриентов невысок, что имеются серьезные пробелы в их подготовке в школах.

Дорога в вуз—дорога поучетная, но и трудная, и осилить ее может лишь тот, кто владеет знаниями.

А. КИБАРДИНА.

На снимке: А. Н. Ельцова и Т. А. Гарш принимают экзамен у Владимира Дрынкина.

Фото А. Жидкова.

ВЫШЕ ТЕМЫ НА УБОРОЧНЫЕ УРОЖАЯ

КАК ИДУТ ДЕЛА НА ПОЛЯХ И ЛУГАХ

Первая графа — районы, вторая — всего сжато озимых и яровых зерновых и зернобобовых, третья — вытребелено льна, четвертая — скошено естественных и сеяных трав на сено и силос (все в процентах к плану), пятая — заготовлено сена на условную голову скота (центнеров), шестая — заготовлено силосной массы на корову (тонн) — на 31 июля.

Шекснинский	15	20	75	6,7	4,3
Вологодский	13	12	74	6,5	4,1
Белозерский	12	14	69	8,3	3,6
Кирилловский	12	22	67	6,9	3,3
Череповецкий	11	25	79	6,2	3,5
Чагодощенский	9	10	88	5,9	5,0
Устюженский	9	9	75	6,3	3,6
Вашкинский	9	2	70	7,2	3,3
Грязовецкий	8	13	70	8,3	6,0
У-Кубинский	8	12	70	8,0	2,9
Кадуйский	8	4	76	6,9	3,3
Междуреченский	7	2	73	9,9	4,3
Сокольский	5	4	63	7,3	2,7
Бабаевский	5	1	67	6,6	3,9
Харовский	4	8	60	9,1	3,0
Вожегодский	2	12	68	8,6	1,9
Никольский	1	3	81	9,6	2,3
Сямженский	1	2	79	10,8	1,9
Тотемский	1	1	79	10,2	1,9
Вытегорский	—	1	73	6,9	2,9
Бабушкинский	—	2	70	7,7	2,2
К.-Городецкий	—	2	82	8,0	3,7
Верховажский	—	1	75	10,3	3,7
Тарногский	—	—	76	6,9	2,6
Великоустюгский	—	—	74	7,6	2,4
Нюксенский	—	—	68	6,9	2,9

По состоянию на 31 июля хлеба убраны на площади 18,6 тысячи гектаров, льна вытереблено 5,2 тысячи гектаров.

Организация начала и набрали нужные темпы уборки колхозы и совхозы Шекснинского, Вологодского, Белозерского, Кирилловского, Череповецкого и ряда других районов. Так, в колхозе «Родина» Вологодского района зерновых и зернобобовых убрано уже 45 процентов, в колхозе «Шексна» Шекснинского района—36. В этих и ряде других хозяйств с первого дня уборки включены в высокопроизводительную работу групповым методом все имеющиеся зерновые комбайны.

Однако, несмотря на то, что в настоящее время всюду имеются площади зерновых, готовых для уборки, хозяйства Бабушкинского, Кичменгско-Городецкого, Тарногского, Нюксенского районов еще не приступили к этой работе. Такая, ничем не оправданная медлительность может привести к невосполнимым потерям зерна.

Главная задача руководителей и специалистов хозяйств состоит в том, чтобы обеспечить высокопроизводительное использование всех имеющихся зерновых комбайнов, исключить случаи простоя их, организовать круглосуточную работу зернотоков.

Учитывая определенные трудности с накоплением кормов для общественного животноводства, необходимо вслед за уборкой зерновых организовать скирдование соломы. Нельзя допускать ошибок прошлых лет, когда в ряде хозяйств солома долгое время не убиралась с полей и подвергалась порче.

Тревогу вызывает состояние дел с уборкой льна. Он поспел почти повсеместно, а в ряде хозяйств на отдельных площадях уже сейчас происходит потеря льносемя из корня. Между тем темпы теребления льна в Бабаевском, Сямженском, Тотемском, Вытегорском, Верховажском и ряде других районов низки, а в Нюксенском, Великоустюгском и Тарногском районах к этой работе еще не приступали.

В тех хозяйствах, где знают цену льну, работу с ним ведут организованно. В том же колхозе «Шексна» Шекснинского района лен вытереблен с площади 278 гектаров, что составляет 55 процентов. В передовом колхозе «Рассвет» благодаря хорошей агротехнике выращивания льна и своевременной его уборке урожайность льносемян составляет около 5 центнеров с гектара.

Во всех хозяйствах следует быстрее вести теребление льна, пустить в работу в первую очередь все льнокомбайны, льнотеребилки, а также привлечь дополнительное количество людей для ручного теребления. Одновременно с этим вести обработку льноворох и вытесы прямо на станцы.

Предметом особой заботы агропомов является засыпка собственных кондиционных семян. Как показывают первые результаты анализов, зерно ячменя и озимой ржи, несмотря на неполную выполненность, энергичное, и имеет хорошую всхожесть.

Нужно полностью сохранить семена раннеспелых сортов ячменя, овса, пшеницы, а также вести засыпку озимой ржи с учетом обмена на семена яровых зерновых и зернобобовых культур.

В текущем году нужно заготовить как минимум полуторагодовой запас семян многолетних трав.

Хозяйства Бабушкинского, Верховажского, Вожегодского, Никольского, Сямженского, Тарногского и ряда других районов приступили к сеу озимых культур. Задача состоит в том, чтобы своевременно и качественно подготовить почву, провести сев в сжатые сроки и на высоком агротехническом уровне.

В колхозах и совхозах продолжается заготовка кормов. Двадцать семь процентов естественных и сеяных трав еще находятся на корню. В хозяйствах Вожегодского и Харовского районов не скошено 40 процентов таких площадей, в хозяйствах Сокольского, Нюксенского, Кирилловского, Бабаевского, Бабушкинского, Белозерского и ряда других районов — 30—35 процентов. Следует принять все меры к тому, чтобы выкосить и убрать травы с каждого гектара естественных сенокосов, придорожных полос, лесных полян.

Ни в коем случае нельзя сверхать работу агрегатов «АВМ-0,4» по приготовлению витаминной травяной муки. Нужно усилить контроль за их работой со стороны руководителей и агрономов хозяйств. Каждое хозяйство призвано выполнить план заготовки сушки.

Август — самый напряженный месяц для тружеников села. Своевременно и без потерь убрать выращенный урожай хлеба, льна, картофеля, овощей, заготовить необходимое количество кормов для животноводства — боевая задача всех тружеников области.

БЕЗ ПОТЕРЬ

Механизаторы совхоза «Красный Север» первыми в Великоустюгском районе приступили к уборке ячменя сорта «тамми». Комбайнер четвертого отделения Алексей Николаевич Удачин вывел свой агрегат на ячменное поле и намолотил за день двенадцать тонн зерна. Не отстает от него и другие механизатор Николай Андреевич Марков. У обоих произведена полная герметизация комбайнов, и потерь зерна не допускается.

Затем к косовице приступили механизаторы второго отделения, где ячмень занимает триста гектаров. Здесь трудятся комбайнеры Василий Николаевич Скалепов, Иван Дмитриевич Соснов, Евгений Николаевич Патрунов и кавалер ордена Ленина опытный комбайнер района Михаил Михайлович Коротенков.

А. БЕЛЫХ.

В ЗАКРОМА ГОСУДАРСТВА

В этом году колхозы и совхозы области приступили к уборке урожая и сдаче хлеба государству значительно раньше, чем в прошлом году.

В 1971 году на заготовительные пункты по состоянию на 22 августа 1971 года колхозами и совхозами области было вывезено 1840 тонн зерна в зачетном весе. В этом году уже по состоянию на 30 июля к сдаче хлеба государству приступили колхозы и совхозы Бабаевского, Белозерского, Кирилловского, Вологодского, Шекснинского, Грязовецкого, Сокольского, Устюженского и Череповецкого районов. На тридцатое июля доставлено на заготовительные пункты области 1350 тонн зерна нового урожая, в том числе хозяйствами Вологодского района — 606 тонн, Устюженского—472 тонны.

Колхоз имени XIII годовщины Октября Устюженского района доставил на заготовительный пункт 157 тонн зерна, совхоз «Искра» Вологодского — 150, Вологодский конный завод — 118 тонн зерна вместо 68 по договору.

А. ИВАНОВ,
заместитель начальника управления хлебопродуктов.

С ПАРТИЙНЫМ СЛОВОМ — ДО КАЖДОГО

ЗНАТЬ НАСТРОЕНИЕ ЛЮДЕЙ

Политинформатор... Произносишь это слово и вспоминаешь волнующие беседы в рабочих коллективах о самых насущных вопросах — о производственных делах, проблемах морали и быта, новостях культуры и искусства, о событиях за рубежом и в нашей стране.

Человек прочитал книгу, интересную статью в газете, прослушал сообщение по радио, посмотрел телевизионную передачу. Естественно, у него появляется потребность высказать свое отношение к прочитанному и увиденному, услышать компетентного человека, который умеет, по словам В. И. Ленина, «без фраз, без восклицаний, с фактами и цифрами в руках растолковать вопросы социализма». Вот тогда и приходит на помощь политинформатор.

Досконально знать настроение людей, их запросы и нужды, разбираться в сложнейших вопросах современности, уметь с партийных, классовых позиций «растолковать» аспекты того или иного явления, находить грани слияния между теоретическими положениями и делами, заботами общества — эти требования пред'являет партийная организация цеха КИП и автоматики ко всем своим политическим информаторам.

Группа политинформаторов цеха, которой я руковожу, состоит из 72 человек. Это, как правило, люди, теоретически подготовленные, имеющие опыт воспитательной работы, с большой ответственностью относящиеся к важному партийному поручению. Большинство группы — инженерно-технические работники: начальники участков, мастера.

Проведение массово-политической работы в нашем цехе отличается рядом специфических черт. Одна из них заключается в разобщенности коллектива по многим цехам завода. Правда, есть необходимость отметить, что выступления перед рабочими носят у нас регулярный характер. Обычно политинформации проходят один раз в неделю одновременно на всех четырнадцати участках: беседы проводятся по графику, утвержденному партбюро.

За пятнадцать-двадцать минут, которыми обыкновенно располагает информатор, он должен ввести людей в курс последних событий, прокомментировать их. К тому же политинформации проводятся, как правило, в рабочей обстановке (перед началом смены, в конце ее). Неиболее удобное, действенное средство информаторов — живое слово, его непосредственное общение с аудиторией.

С удовольствием, например, слушают рабочие участка КИП и автоматики цехов горячего проката мастера Н. Г. Серкова. Его политические информации о международных событиях, внешнеполитической деятельности Коммунистической партии и Советского государства отличаются глубиной содержания, аргументированностью. Часто выступают с беседами на экономические темы начальник лаборатории измерительной техники Ю. Н. Лисин. По самым различным вопросам международной жизни, научно-технического прогресса, трудовой дисциплины, чести рабочего человека ведут беседы специалисты участков КИП и автоматики мартеновского, кислородного цехов В. И. Рыстаков, Ю. В. Сидоров, Н. П. Дурнов, Б. И. Бородашкин.

О том, что политинформации, проводимые на участках, носят целеустремленный характер, говорит содержание бесед. Вот только несколько из них: о задачах конгресса на 1972 год, что дает заводу один процент роста производительности труда, XXIV с'езд КПСС о формировании нового человека, экономическая политика партии на современном этапе, о развитии химического производства в стране, майский (1972 г.) Пленум ЦК КПСС о международном положении, итоги советско-американских переговоров в Москве и т. д. Таким образом, здесь можно найти беседы на темы экономики, политики, воспитания.

Оперативная политическая информация помогает партийной организации цеха держать коллектив в курсе всех последних событий, быстро доводить до сведения рабочих важнейшие документы партии и правительства, вопросы заводской жизни.

Политинформаторы нашего цеха постоянно заботятся о повышении собственных знаний. Многие из них систематически читают газеты, выписывают журналы, знакомятся с новинками политической и экономической литературы. Регулярно партком завода проводит для политинформаторов специальные семинары по самым различным вопросам и проблемам. Слушая опытных пропагандистов цеха, лекторов, наши товарищи не только получают свежую информацию для своих бесед, но и учатся методике и приемам выступления перед аудиторией, умению ясно и коротко отвечать на самые острые вопросы.

Политинформации заняли прочное место в коллективе. Приподавание немаловажных итогов соревнования между участками цеха профсоюзная организация учитывает и количество политических бесед, проведенных на участке.

Как бывает? Одного достаточно только легонько подтолкнуть — и дело пошло живее. Другого не грех и пристыдить при товарищах, третьего — похвалить. Каждый человек, стремится полностью раскрыть свои возможности, знания и энергию. Ничто не сближает тех людей, не помогает им лучше узнать друг друга, как беседа, душевный разговор.

Вот почему, думаешь, такая большая роль в идейно-политическом воспитании людей отводится в наше время инженерно-техническим работникам, мастерам. Мастер, «тесно связанный с жизнью рабочих, их трудом и бытом, нуждами и запросами,— говорится в постановлении ЦК КПСС по отчету парткома Череповецкого металлургического завода,— может оказывать большое влияние на морально-политическое состояние коллектива»...

Учесть эффективность политической работы сложно. Но в одном непременно должно сказаться ее благотворное влияние: на творческом отношении к труду, общенародной собственности, на возрастной производственной и общественной активности членов коллектива, на желании постоянно пополнять и совершенствовать свои знания.

А. МАРИН,
мастер участка КИП и автоматики электросталеплавильного цеха Череповецкого металлургического завода, руководитель группы политинформаторов.

РЕПЛИКА

ПАЛАТКА С ЗАГАДКОЙ

Бойкое место — перекресток улиц Герцена и Яшина. На все четыре стороны — кварталы многоэтажных домов. И что ни житель—то покупатель. Видимо, эти обстоятельства влияют работников городских торговых организаций. Решили они построить на углу (возле дома № 97 по улице Герцена) торговую точку. Строили, строили...

Покупатели тем временем радовались— мимоходом можно свежий огурчик купить, капустку, помидорчик...

Правда, был до недавнего времени на противоположной стороне магазин «Овощи». Бойко, хорошо торговал. Но почему-то переделали его в «Кулинарию».

Потихоньку у нового заведения приклеивал махонький ларечик, без вывески. Иногда он торгует овощами, ягодами —и тогда от него тянется длинная очередь—любителей даров сада и огорода в этом районе немало.

И если бы в летний сезон появилась дополнительная точка для торговли овощами и фруктами—жители прилегающих кварталов только бы радовались—свежее приятно к столу.

Так вот, строили, строили на углу улиц Герцена и Яшина и воздвигли на стыке — июль — июля — сооружение из пластика и стекла. Внутри овощной палатки поставили весы. В какой-то день в витрине промелькнули огурчики и капустка. Но потом почему-то обосновался замок на дверях —надежный страж безымянной пустующей торговой точки.

А тем временем поспевают и просятся к покупателям ягоды, фрукты и овощи...

И вдруг 26 июля палатка ожила: появились продавец и даже арбузы. А назавтра снова висел замок. Вот так палатка! С загадкой!

Р. ШВЕЦОВА.

За высокую культуру производства

ЗЕРНЫ ПЕРЕМЕН

В течение многих лет Вологодский тракторо-ремонтный завод был явно неблагополучным предприятием по состоянию условий труда и культуры производства. Причина в том, что новые цехи, постепенно вводимые в строй по плану расширения и реконструкции завода, как правило, не оборудовались вентиляционными устройствами. Расширение производственных площадей велось медленными темпами, и руководители предприятия на свой страх и риск разрешали производить совершенно несовместимые операции на одном и том же участке. Например, в сварочном цехе велась и пока еще ведется покраска металлоконструкций.

Отсутствует вентиляция, обеспечивающей вытяжку загрязненного и приток чистого воздуха, сильно загазованно помещения. Лабораторные исследования, сделанные в феврале текущего года, показали, что на участке, где работает сварщик, содержание сварочного аэрозоля и окислов марганца в воздушной среде намного превышало предельно-допустимые нормы. Однако бывший директор тов. Хануков медлил с реконструкцией, ссылаясь на недостатки финансирования, на наличие мощность плана, на отсутствие документации и тому подобное. Время показало, что, несмотря на объективные трудности, последовательное решение назревшей проблемы вполне возможно.

Новые руководители завода, директор И. К. Спиридонов и главный инженер А. В. Суханов, при подготовке коллективного договора на 1972 год предусмотрели выделение средств и получении документации на сооружение вентиляционных систем в цехах сборки виброгрейферов, крупногабаритных деталей и металлоконструкций. Как заявил главный инженер Вологодского филиала института «Гипролестранс» А. А. Клещинов, документация будет выдана заводу в конце текущего года.

В первом полугодии подготовлено к эксплуатации вытяжное устройство в цехе крупногабаритных деталей, отремонтирована система вытяжки на участке пневмоинструмента кузнечного цеха. В текущем квартале начнутся работы по реконструкции этого участка; бездействующий галтовальдер, который теперь заменен вновь выстроенной ацетиленовой станцией, будет вынесен, а освободившиеся площади использованы для расширения рабочих мест и создать лучшие условия для производительного труда.

В механическом цехе покрашены, в основном, все станки, поблекшие несущие фермы и потолок, вычищены стекла. Есть договоренность с литейно-механическим заводом на изготовление рифленых чугунных плит для покрытия пола, которое планируется закончить к концу года.

Значительно улучшилось содержание промышленной вытяжной. Этому способствовал перевод всех котлов на газовое топливо. Теперь пол выложен плитой, стены кирпичом облицованы белым глянцевым кафелем. В ближайшее время будет проведена капитальная санитарная уборка котельной.

Больше внимания стало уделяться обеспечению рабочих бытовыми услугами. Так, за счет надстройки второго этажа значительно увеличены площади бытовых помещений и душевых.

Большую и большой об'ем работ по благоустройству заводской территории: убран весь металлолом, уложен двухслойный асфальт на площади 10 тысяч квадратных метров. Определились «островки» зеленой зоны, где осенью будут посажены деревья и кустарники.

Но впереди много нерешенных вопросов. В частности, пока готовится документация, следует продумать организацию работ по изготовлению и монтажу вентиляционных устройств, поскольку эти работы решено провести собственными силами. Необходимо также ускорить оборудование участка покраски тракторов, потому что до сих пор покраска производится с большими нарушениями правил техники безопасности. Снабжение работых кузнечного и инструментального цехов газированной водой также не обеспечено, в других цехах нет специально оборудованных питьевых фонтанчиков. Назад еще требовательность к рабочим за поддержание чистоты и порядка в бытовых помещениях.

Надо надеяться, что от частых мероприятий руководители завода, специалисты и рабочие перейдут к комплексному решению вопросов повышения культуры производства. Это и соревнование стахановцев за образцовое содержание рабочего места, и соревнование между цехами и участками, и смотры в масштабах всего завода.

С. СТАРОВЕРОВА,
санитарный врач Вологодской городской санэпидстанции.

Г. ЛАПИН,
наш корр.

В ТВОРЧЕСКОМ ПОИСКЕ

На строительстве молочного комплекса в совхозе «Передовой» Вологодского района хорошо работает студенческий отряд Сокольского целлюлозно-бумажного техникума. В его составе и основном учащиеся, которые вывели первыми на третий курс. На стройке они разбили на бригады и под руководством мастера ПМК-270 треста «Вологдасельстрой» Белова выполняют задания по сооружению объектов.

На этом снимке вы видите учащихся техникума Т. Козлову, Н. Новоплощую, Г. Новикову и Е. Бурову — будущих технологов по выработке древесноволокнистых плит и плановиков целлюлозно-бумажного производства. Рядом с ними командир отряда Ю. Пестряков, который учится на механика по обслуживанию контрольно-измерительных приборов.

Фото А. Жидкова.

На нашем комбинате, как правило, коммунисты являются передовиками производства и не только потому, что хорошо трудятся, а вкладывают свой труд в производство с таким расчетом, чтобы он был производительным у остальных работников предприятия.

Это стремление особенно проявляется в рационализации и изобретательстве. Большинство наших рационализаторов — коммунисты. В прошлом году в рационализации участвовало двадцать семь человек, которые подали двадцать предложений.

Рационализаторы комбината взяли обязательство в девятой пятилетке разработать и внедрить это предложений с условным экономическим эффектом в 110 тысяч рублей. Первый год пятилетки уже принес в фонд от реализации 26 тысяч рублей, это на четыре тысячи больше, чем записано в обязательстве. В этом году они борются за то, чтобы пополнить фонд еще 26 тысячами рублей за счет разработки и внедрения в производство 28 рационализаторских предложений.

Характерно, что в рационализации и изобретательстве работают в содружестве и руководители комбината и цехов, и инженерно-технические работники, и рядовые рабочие. Слесарь кузнечно-механического цеха коммунист Н. М. Бадаков разработал и внедрил конструкцию деревообрабатывающего станка, позволившую механизировать производство цехов для изготовления театральных кресел.

В. Ф. Мавяев, секретарь цеховой парторганизации, в соавторстве с А. Н. Шенковым разработали и внедрили устройство для заправки катера дизельным топливом, которое дало экономический эффект 1200 рублей. В домостроительном цехе постоянно работают над совершенствованием производственного процесса, улучшением оборудования бригадир столяров член партбюро цеха М. А. Чацин и коммунист Ф. Ф. Шкуров.

Рационализаторская работа во многом способствует коллективу успешно выполнять обязательства, взятые на пятилетку в целом и на этот год.

В. ЛЕОНТЬЕВ,
старший инженер ОТК лесопромышленного комбината имени Желябова.

РАССКАЗЫ О КОММУНИСТАХ

И ПОБЕЖАЛО ВРЕМЯ...

О комсомольцах двадцатых годов многие теперь узнают из книг. Может быть, поэтому каждая встреча с ветеранами комсомола оставляет глубокий след. Вот и Константину Васильевичу Соловьеву есть о чем рассказать молодежи.

В деревню Ануфринскую Кадниковского уезда Вологодской губернии бурные события ворвались весной 1925 года. Кулаки отказались платить налоги.

Бригада спецбуксиров выдавала бешеную злобу у торговцев, попов, кулаков. Сатирические частушки, короткие сценки остро бичевали мироедов. Душой всех представлений была Лида Денисова, секретарь комсомольской организации, учительница семилетней школы. Частушки на злобу дня сочиняла сама. Роли кулаков и торговцев исполнял Алена Никишенков. «Розлем» всех представлений были выступления Коли Якуничева на антирелигиозные темы. Особенным успехом пользовалась заключительная сценка: Коля мастерски передавал повадки местного попа Панкратия.

Представления проходили при переполненном зале. Молодежь собиралась на соседних деревнях. Синебузинцы распространили литературу о борьбе с кулачеством, ораторы, высмеивающие фанатиков религиозного культа. Молодежь все больше отрывалась от церкви, комсомольская организация росла и крепла.

* * *

Подошла время службы в армии. Костю Соловьева проводили всей комсомольской организацией Грибоносского сельсовета.

Армейская жизнь стала для него большой школой. Комсомольцы части избрали Костю секретарем, а в 1929 году он был принят в партию большевиков. После демобилизации возвратился в деревню. Одобрительно избрали Константина Васильевича Соловьева председателем Грибоносского сельсовета, вошедшего к тому времени в Усть-Кубинский район.

Партийная ячейка сельсовета состояла всего из четырех человек. Началась организация колхозов и ликвидация кулачества. Борьба все больше ожесточалась. Дело доходило до кулацких вооруженных нападений на активистов.

«Около заброшенного ветряка конь неожиданно поднялся на дыбы. Пули просвистела мимо головы. Сын кулака Перова сильнее вогнать в подпруги обреза вторую гильзу. Сбитый с ног, он выронил обрез. На суде в своем последнем слове заявил: «Не встань на дыбы конь, я бы не промахнулся».

Через неделю новое собрание переполнило всех жителей деревни Фоминское. На вышли день подвыпившие кулак Шохин вырезал батрацкую семью, которая первой заняла надел хуторской земли, отобранной у Шохина. На произвестию вызвали милиционера. Шохин встретил его выстрелом из ружья, после чего скрылся в лесу. Только на пятые сутки ночью он появился в доме. Комсомолец Алена Малков позвонил в сельсовет. Константину Васильевичу пришлось выехать в деревню с комсомольцами Сергеем Остроумовым и Алексеем Смирновым.

Шохин был захвачен врасплох и в ту же ночь отвезен под охраной в район. Только после этого в деревне установилось спокойствие. Постепенно в селах и деревнях организовывались колхозы. Новая жизнь вошла в каждый дом трудящихся-крестьянина.

* * *

В жизни у каждого бывают крутые переломы. У одного их больше, у другого—меньше. И тут, собственно, дело не в количестве. Важно не расстраться и найти в себе силы принять разумное решение.

Так думалось Константину Васильевичу Соловьеву, когда стало совершенно очевидным, что это ему говорят теплые слова товарищи по работе, ему от души желают спокойного отдыха и вручают денежное удостоверение.

Со здоровьем действительно в последнее время не ладилось. Напомнили о себе старые раны, да и годы начали заметно сказываться. Много было сделано, много передумано. Выросли дети, выучились, поженились. Внучата подрастают. И все же тяжело сознавать: ты уже пенсионер...

В партийном комитете большого коллектива строителей треста «Вологдапромстрой» состоялся с глазу на глаз задушевная беседа. Они понимали друг друга с полуслова. Вскоре детально обсуждали, каким образом активизировать деятельность групп народного контроля. Константин Васильевич охотно согласился помогать общественскому группу народных контролеров.

Дома встретили бухгалтера, а внук спросил: «Дедушка, а дедушка, скоро пойдем на рыбалку?».

Утром следующего дня Константин Васильевич выехал обычно, стал собираться. Анна Васильевна некоторое время молча наблюдала за приготовлениями мужа, наконец, не выдержала, спросила:

— Кости, куда ты торопишься?

— На работу.

Анна Васильевна больше вопросов не задавала. За годгуо, долгую жизнь она хорошо изучила характер мужа. Быстро приготовила завтрак, и, как всегда, пожелала хорошего трудового дня.

Удивительно быстро проходили дни, недели, месяцы. Наступили жаркие работами большой стройки. Шла борьба за каждый час рабочего времени. Отдавалось считанные дни до пуска промышленных объектов первого комплекса Государственного подшипникового завода № 23. Здесь разверзла работу выездной партком. Возглавил его заместитель секретаря парткома Константин Васильевич Соловьев. Здесь решалось главное—выдать первую продукцию в юбилейном году.

Сутки в 1970 года 10 часов 45 минут. В руках у Константина Васильевича отполированные кольца вологодских подшипников. Их только что сняли со станка, и они еще хранят заводское тепло. Вот оно, первая продукция! Было радостно сознавать, что есть и частичка и его труда. Выездной партком работал сутками. Отсюда осуществлялась мобилизация всего коллектива строителей, монтажников, механизаторов на ударный труд. Посты народного контроля, члены «Комсомольского прожектора» активно боролись с нерадивым отношением к порученному делу, за лучшее использование техники. «Молния», «Стенгазета», ежедневные радиоинформации оказывали значительное влияние на весь ход строительства завода.

Большие творческие планы у народных контролеров в 1972 году. Теперь поставлена задача не только выявлять факты нарушений и злоупотреблений, но вовремя их предупреждать.

Константин Васильевич увлечен решением новых сложных вопросов. И снова удивительно быстро проходят дни, недели, месяцы.

В. ШЕБАЛИН.

ДУША КОЛЛЕКТИВА

Больше десятка лет работает старшей дояркой на Смешковской фермы совхоза «Авангард» член КПСС Ираида Николаевна Короткова и ежегодно коллектив фермы добивается высоких надоев молока. В прошлом году смешковские доярки А. А. Шанина, З. А. Малкова, А. И. Смирнова, М. П. Голикова и сама Н. Н. Короткова в районном соревновании животноводов по увеличению надоев завоевали первенство. Они получили за год по 3194 килограмма молока от коровы, а З. А. Малкова — по 3445 килограммов от коровы. Во втором году девятой пятилетки смешковцы работают еще лучше.

За первое полугодие доярки

СОРЕВНОВАНИЕ ЖИВОТНОВОДОВ

этой фермы надоили по 1818 килограммов от коровы, или на 79 больше по сравнению с соответствующим периодом прошлого года. Это наилучший результат в районе. Хорошо смешковские доярки трудились и в июне. Сейчас они надаивают по 10 и больше килограммов молока от коровы, а от более продуктивных — по 15.

Успех дела смешковцев во многом зависит от старшей доярки Ираиды Николаевны. Она мастер своего дела. Где нужно подсказать подругам—подскажет, где следует — потребует. Главное качество коммуниста Короткой, что она сама в большом и малом деле впереди, с нее берут пример, на нее равняются остальные члены небольшого коллектива.

На ферме не было организовано искусственное осеменение коров. Ираида Николаевна пришла к дирекции в партком и потребовала, чтобы на ферме, где она работает, ввели искусственное осеменение коров, как и на соседних фермах Ивановской и Никольской. Ей ответили, что не могут подыскать осеменатора. Тогда она попросила, чтоб ее направили поучиться в соседний Череповецкий район.

И вот сейчас Ираида Николаевна, кроме своей основной работы, исполняет должность техника-осеменатора фермы.

У Ираиды Николаевны большая семья, много дел по дому, и всюду она справляется, да так, что любому позавидовать.

На снимке: Н. Н. ПАБАНОВ, Ираида Николаевна Короткова на сборной машинного аппарата.

Фото Н. Бочковского.

По стране Советов

Машина для уборки камней

Двадцать пять человек заменяет полуавтомат для очистки поля от камней, созданный учеными Литовского научно-исследовательского института механизации и электрификации сельского хозяйства в сотрудничестве с ленинградскими конструкторами. Он собирает камни диаметром от 3 до 15 сантиметров.

Новая машина агрегатируется с трактором «Беларусь». Она заставляет полуторатонн в полосу пашни, разрыхляет почву и выбрасывает на транспортеры подобранный камень, который сыпается в кузов идущей рядом автомашины. Полуавтомат обслуживает водитель трактора. Мощность машины,— полторагектара убранной площади за смену.

Машина успешно прошла испытание.

Каунас
Литовская ССР.

Термосы на колесах

Универсальный овощевоз, оборудованный на шасси автомашины ГАЗ-53А,— новинка машиностроительного завода имени Карла Либкнехта. Автомобиль рассчитан на транспортировку овощей с полей и из хранилищ на консервные заводы и в магазины. В шести контейнерах, закрепленных на грузовой площадке, можно перевозить самые разные «дары» поля. Для доставки томатов и огурцов сконструирован специальная емкость из нержавеющей стали. Овощи в ней находятся на водяной «подушке».

Погрузку и разгрузку производит с помощью гидравлического под'емника, который имеется у водителя. Овощевоз рассчитан на разовую доставку 3—4 тонн овощей, а грузом может взять до 5—6 тонн.

Завод выпускает также травоуборочный для специально выращиваемых трав — люцерны, клевера. Это своеобразные гигантские термосы на колесах вместимостью свыше 7—10 тонн, которые монтируются на тягачах. Они хорошо зарекомендовали себя в условиях сибирских холодов и среднеазиатской жары: температура в них за сутки меняется всего лишь на 1,7—2 градуса.

Курск.

Пленка вместо битума

Ленинградские машиностроители начали выпуск оборудования для покрытия пленочной изоляцией трубопроводов диаметром 1420 миллиметров. Рабочая партия таких машин предназначена строителям газопроводов Средняя Азия — Центр и Медвежье — Бугрыта.

Битумная изоляция —один из трудоемких технологических процессов. В нижних широтах, где температура нередко плавится под воздействием температуры воздуха, а в северных — помягче. Кроме того, битум боится химических веществ, растворенных в грунтовых водах. Полимерная же пленка лишена этих недостатков.

Ленинград.

Ткани модных расцветок

Бархат «осень» начали выпускать текстильщики и к Камышинского хлопчатобумажного комбината. Эта красивая, малосминаемая ткань модных расцветок предназначена для шитья костюмов, легких пальто, детской одежды. Структуру нового бархата разработана дессинатором комбината Раисой Апалиховой. Обычно бархат изготовляется из шелка, поэтому в стране на комбинате начали выпускать его из хлопка.

В нынешнем году здесь освоено производство двенадцати хлопчатобумажных тканей новых структур. Сейчас этот крупнейший в Европе текстильный комбинат ежедневно выпускает около миллиона метров ситца, сатина, бязи, фланели, молдонала, вельвет-корда, репса, бархата. Камышинская ткань экспортируется в 16 стран.

Камышин,
Волгоградская область.

(ТАСС).

СООБЩЕНИЕ ЦСУ РСФСР ОБ ИТОГАХ ВЫПОЛНЕНИЯ ГОСУДАРСТВЕННОГО ПЛАНА РАЗВИТИЯ НАРОДНОГО ХОЗЯЙСТВА РЕСПУБЛИКИ В ПЕРВОМ ПОЛУГОДИИ 1972 ГОДА

Трудящиеся Российской Федерации, выполняя решения XXIV съезда КПСС, сообщаются за достойную встречу 50-летия образования СССР, добились в первом полугодии новых успехов в развитии народного хозяйства, повышении жизненного уровня населения. Об этом говорится в сообщении Центрального статистического управления при Совете Министров РСФСР.

В промышленности полугодовой план реализации продукции и выпуска большинства важнейших изделий в целом по республике перевыполнен. Прирост промышленного производства по сравнению с соответствующим периодом прошлого года составил 6 процентов. Более высокими темпами развивались отрасли, обеспечивающие технический прогресс в народном хозяйстве. Производительность труда в промышленности возросла на 6 процентов.

Основные отрасли промышленности увеличили производство продукции по сравнению с первым полугодием 1971 года: электроэнергетика — на 8 процентов, топливная промышленность — на 6 процентов, черная и цветная металлургия — на 7 процентов, химическая и нефтехимическая промышленность — на 9 процентов, машиностроение и металлообработка — на 11 процентов, лесная, деревообрабатывающая и целлюлозно-бумажная промышленность — на 5 процентов, промышленность строительных материалов — на 6 процентов, легкая промышленность — на 2 процента, пищевая промышленность — на 3 процента. Производство товаров культурно-бытового назначения и хозяйственного обихода возросло на 10 процентов.

План первого полугодия выполнили все промышленные министерства РСФСР и промышленность всех автономных республик, краев и областей, кроме Камчатской, Мурманской, Астраханской областей и Чечено-Ингушской автономной республики.

В первом полугодии 1972 года в целом по республике произведено: электроэнергии — 267 миллиардов киловатт-часов, нефти — 157 миллионов тонн, газа — 44,8 миллиарда кубических метров, угля — 181 миллионов тонн, чугуна — 22,4 миллиона тонн, стали — 34,4 миллиона тонн, проката (всего) — 27,2 миллиона тонн, стальных труб — 765 миллионов метров, медной руды — 33,9 миллиона тонн, минеральных удобрений (в условных единицах) — 15,3 миллиона тонн, химических волокон — 231 тысяча тонн, металлорежущих станков — 51 тысячи штук, приборов и средств автоматизации — на 886 миллионов рублей, средств вычислительной техники и запасных частей к ним — на 250 миллионов рублей, автомобилей — 557 тысяч штук, тракторов — 112 тысяч штук, сельскохозяйственных машин — на 683 миллиона рублей, целлюлозы — 2,6 миллиона тонн, бумаги — 1,9 миллиона тонн, цемента — 20,7 миллиона тонн, тканей хлопчатобумажных — 2567 миллионов квадратных метров, шерстяных — 245 миллионов квадратных метров, льняных — 297 миллионов квадратных метров, шелковых — 408 миллионов квадратных метров, пищевых изделий — на 5 миллиардов рублей, бельевого трикотажа — 175 миллионов штук, верхнего трикотажа — 105 миллионов штук, кожаной обуви — 163 миллиона пар, мяса (промышленная выработка) — 2 миллиона тонн, пищевой рыбной продукции — на 681 миллион рублей, синтетических моющих средств — 175 тысяч тонн, часов — 10 миллионов штук, фарфоро-фаянсовой посуды — 200 миллионов штук, радиоприемников и радиол — 2,7 миллиона штук, телевизоров — 1,6 миллиона штук, стиральных машин — 1 миллион штук, электропылесосов — 634 тысячи штук, мотоциклов и мотороллеров — 338 тысяч штук, мебели — на 938 миллионов рублей.

Улучшились технико-экономические показатели работы предприятий. Снижена себестоимость промышленной продукции. План накоплений выполнен. По сравнению с первым полугодием 1971 года прибыль по промышленности и народному хозяйству возросла на 9 процентов.

При выполнении плана промышленностью в целом, отмечается в сообщении ЦСУ РСФСР, часть предприятий не выполнила производственных планов и планов накоплений. На ряде вновь введенных объектов медленно еще осваиваются проектные мощности.

Работники сельского хозяйства Российской Федерации организованно провели весенние полевые работы. Колхозы и совхозы успешно выполнили план мелиоративных работ и обеспечили посевов озимых культур, погибших в результате неблагоприятных погодных условий.

Посевная площадь всех сельскохозяйственных культур под урожай 1972 года составила 123,7 миллиона гектаров, из них зерновых культур — 74,3 миллиона гектаров. По сравнению с прошлым годом расширились посевные площади зерновых культур, сахарной свеклы, картофеля, овощей. Увеличились посевы на орошаемых землях.

По сравнению с первым полугодием прошлого года производство мяса возросло на 4 процента, молока — на 3 процента, яиц — на 13 процентов. Государственные закупки продуктов животноводства составили: скота и птицы — 3540 тысяч тонн — на 12,3 процента, молока тонн, яиц — 8,6 миллиарда штук. Полугодовой план с учетом установленных об'емов по сравнению с первым полугодием прошлого года выполнен. Молока закуплено несколько меньше, чем намечалось.

Продолжалось укрепление материально-технической базы сельского хозяйства. В первом полугодии капитальные вложения государства и колхозов в развитие сельского хозяйства составили 4,6 миллиарда рублей. Получено средств на поставки важнейших видов техники и минеральных удобрений сельскому хозяйству выделено 11,3 миллиона тонн минеральных удобрений и 201 тысяча тонн кормовых фосфатов.

Грузооборот всех видов транспорта составил 1,4 триллиона тонно-километров и увеличился против первого полугодия 1971 года на 6 процентов. Всеми видами транспорта подчинения РСФСР получено прибыли на 9 процентов больше чем в первом полугодии 1971 года.

В истекшем полугодии за счет государственных капитальных вложений введены основные фонды общей стоимостью 10,4 миллиарда рублей.

Государственные капитальные вложения за этот период составили 20,8 миллиарда рублей и возросли по сравнению с первым полугодием прошлого года на 6 процентов.

Государственные подрядные строительно-монтажные организации выполнили подрядных работ на 10 процентов больше, чем за первое полугодие прошлого года.

Продолжается перевод строительно-монтажных организаций на новую систему планирования и экономического стимулирования. В первом полугодии по новой системе работали свыше 250 трестов, домостроительных комбинатов и других организаций, выполнивших 23 процента общего об'ема подрядных работ.

Производительность труда в строительстве повысилась на 5 процентов. Снижена себестоимость строительно-монтажных работ. Прибыль подрядных организаций возросла на 10 процентов.

Отдельные строительные и монтажные организации не справились с заданиями по об'ему подрядных работ, производительности труда, снижению себестоимости и росту прибыли.

Численность рабочих и служащих в народном хозяйстве РСФСР составила в среднем в первом полугодии 1972 года 56,3 миллиона человек и увеличилась по сравнению с тем же периодом 1971 года на 1,2 миллиона человек.

Средняя месячная денежная заработная плата рабочих и служащих повысилась по сравнению с тем же периодом прошлого года на 3,6 процента и составила 133,7 рубля, а с учетом выплат и льгот из общественных фондов потребления — 180,4 рубля. Оплата труда колхозников увеличилась на 5 процентов.

План розничного товарооборота выполнен на 99,6 процента.

В сообщении ЦСУ РСФСР отмечается, что в больших размерах продолжалось жилищное и культурно-бытовое строительство. Об'ем бытового обслуживания населения по сравнению с первым полугодием прошлого года в целом вырос на 9 процентов, а в сельской местности — на 12 процентов. Достигнуты дальнейшие успехи в области народного образования и культуры. Продолжалось улучшение медицинского обслуживания населения.

Численность населения РСФСР на 1 июля 1972 года составила 131,8 миллиона человек.

(ТАСС).

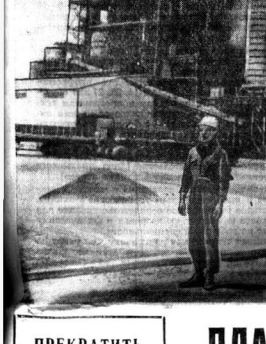

В Мавритании за годы независимости родился и быстро развивается горнорудная промышленность.

Одним из богатейших месторождений Аджуэстей бассейн, запасы которого, по мнению специалистов, составляют полмиллиона тонн чистой руды.

На снимке: общий вид обогатительного комбината Аджуэста.

Фото Ю. Федутинова.

Фототроника ТАСС.

ПЯТИДЕСЯТИЛЕТИЕ СССР НА ВЫСТАВКЕ В КАНАДЕ

«Человек и его мир» — так называется ежегодная выставка в Монреале, наследница знаменитой «Экспо-67». На дни снова открылись двери павильонов, давно уже ставшегося в городской пейзаж. Заработала подвесная дорога, на качках затрепетали флаги многих стран мира.

Вот уже пять лет Советский Союз — постоянный участник выставки. Каждая посвящается знаменательной дате — 50-летию создания СССР. По единодушным отзывам канадской прессы и посетителей — советский павильон — наиболее содержательный и интересный. В нем более трех тысяч экспонатов, знакомящих посетителей с жизнью и достижениями нашей многонациональной Родины.

В отделе искусства представлены работы художников всех пятнадцати союзных республик. Центральное место в павильоне занимает крупнейшая скульптура Н. Пинчука «Рождение Героя». Многообразие творческой жизни страны подтверждает богатейшая экспозиция прикладного искусства. Здесь выставлены работы народных умельцев из Палеха, Мстеры, Гусь-Хрустального, Хохломы, Дымкова, Вологды. Изделия из янтаря, фарфора, ковры, изделия из кости и металла прислали республикам советские Прибалтики.

Большой популярностью пользуется у канадцев отдел науки. Его экспонаты отражают достижения СССР в науке и технике, в освоении космоса.

В отделе архитектуры — модель мемориального комплекса в Ульяновске, проекты реконструкции Ново-Кировского проспекта и площади Свердлова в Москве, и жилого комплекса для строителей Усть-Хантайской ГЭС на Енисее. Это уникальное строительство, представляющее собой комплекс семиэтажных зданий и зимнего сада, вызывает чрезвычайный интерес у канадцев. Фотографии и описание Усть-Хантайского комплекса были опубликованы многими газетами страны, призывающими в связи этим изучать и использовать передовой опыт СССР в освоении Севера.

В канадской прессе выражается мнение, что расширение советской экспозиции на Монреальской выставке отражает рост сотрудничества и взаимопонимания между СССР и Канадой.

А. ЧЕКУОЛИС,
соб. корр. АПН.

Отава—Монреаль.

НОВОСТИ. СОБЫТИЯ. ФАКТЫ

ЗАЯВЛЕНИЕ КОМПАРТИИ ИРЛАНДИИ

ЛОНДОН, 2 августа (ТАСС). Вторжение английских оккупационных войск в католические кварталы городов Ольстера и установление полного контроля над провинцией не только не приблизит урегулирование кризиса в Северной Ирландии, но еще больше обострит и без того накаленную обстановку, говорится в заявлении исполкома Коммунистической партии Ирландии. Правительство консерваторов, подчеркивается в заявлении, вновь показало, что основную ставку в Ольстере оно по-прежнему делает на политику «железного кулака».

РЕШЕНИЕ ФЕДЕРАЛЬНОГО СУДА

НЬЮ-ЙОРК, 2 августа. Корр. ТАСС В. Шеховцов передает:

Федеральные власти запретили окружному прокурору Нового Орлеана Джиму Гаррисону проводить дальнейшее расследование обстоятельств убийства президента Джона Кеннеди. Запрещено также возбуждать против Гаррисона Клэя Шоу, бизнесмена Клея Шоу.

«Правительство США по-прежнему стремится скрыть правду об убийстве президента Кеннеди, — заявил Гаррисону узнав о решении федерального суда. «Силы, против которых я выступаю, имеют более высокое общественным, чем я предполагали,— признал прокурор.

ТРЕВГА НАСЕЛЕНИЯ ОКИНАВЫ

ТОКИО, 2 августа. (ТАСС). Сохранение на Окинаве военных баз и планы переброски на Они-аву частей японской сил самообороны вызывают новые опасения и тревогу населения острова. С таким заявлением выступили на сессии префектурального собрания губернатор префектуры Ра.

Выступая на первой сессии собрания после недавнего возвращения Японии административных прав на остров, губернатор подчеркнул, что окинавцы хорошо помнят войну и годы американской оккупации и выступают против всего, что связано с войной.

НИЧЬЯ В ДЕВЯТОЙ

РЕЙКЬЯВИК, 2 августа. (ТАСС). Счет в матче на первенство по шахматам между Борисом Спасским и Бобби Фишером стал 5,5:5. В девятой партии, которая продлилась после двухдневного перерыва, победу одержал американец. Выиграв на этот раз первый матч, Фишер, видимо, в матче соперники разыграл защиту Грюнфельда в дебютном гамбите. Мир был подписан после того, как обе гроссмейстера сделали по 29 ходов.

MIDI НА ЗАРУБЕЖНЫХ МЕРИДИАНАХ

МЕЖДУНАРОДНЫЕ ЗАМЕТКИ

«ЭЛИКСИР РАВНОПРАВИЯ»

В Южно-Африканской Республике нарастает движение протеста против политики апартеида, проводимой расистским режимом Форстера. Борьбу коренных жителей страны за свои права возглавляет действующий в подполье Африканский национальный конгресс. Расистскую политику правительства осуждает и Национальный союз студентов. Недавно во многих городах ЮАР состоялись студенческие демонстрации, произошли столкновения с полицией.

Грозящую взрывом атмосферу в стране расисты пытаются разрядить при помощи «побочных средств». Они подсказывают африканцам «выход из положения». Конечно, приравнели белого человека отъединить нельзя, белая кожа была и остается в ЮАР пропуском, дающим право на все блага жизни. Но, оказывается, можно попытаться изменить цвет кожи.

Для этого добротельный XX век подсказывает «чудодейственные средства». Существуют-де лекарственные препараты, которые в течение за 12 часов превратить вас если не во вполне «чистокровного», то, во всяком случае, «терпимого белого человека». За дело тут же взялся большой бизнес. Лавочки в ГетТо для африканцев оказались надеждами спасительными «лекарствами». Покупайте, покупайте! Последнее слово расистской медицины!

Кое-кто из доверчивых до отчаяния африканцев клюнул на эту удочку. Этим людям надоело хотеться в наличии лаборатории, проводящей дальнейшие расследование обстоятельств убийства президента Джона Кеннеди. Запрещено также возбуждать против Гаррисона Клэя Шоу, бизнесмена Клея Шоу.

«Правительство США по-прежнему стремится скрыть правду об убийстве президента Кеннеди», — заявил Гаррисону узнав о решении федерального суда. «Силы, против которых я выступаю, имеют более высокое общественным, чем я предполагали,— признал прокурор.

ПЛАМЯ НАРОДНОЙ ВОЙНЫ

СВИДЕТЕЛЬСТВУЕТ ПРЕССА

Американская газета «Дейли уорлд» опубликовала недавно статью о борьбе Фронта освобождения Мозамбика (ФРЕЛИМО) против португальских колонизаторов. Агентство печати Новости предлагает ее вниманию читателей с некоторыми сокращениями.

Фронт освобождения Мозамбика (ФРЕЛИМО) — одно из самых мощных освободительных движений в Африке. Его задача — освободить Мозамбик от португальского колониального владычества. Героическая борьба ФРЕЛИМО особенно трудна, потому что португальская армия получает помощь от стран «членов НАТО, и в первую очередь от Соединенных Штатов.

ФРЕЛИМО был создан еще 1962 года, а три месяца спустя собрался его первый конгресс, на котором присутствовали делегаты от всех провинций страны. Конгресс принял программу, в которой были сформулированы основные цели фронта: об'единение всех участников движения; мобилизация их на борьбу; подготовка политических и военных кадров; разработка плана образовательных, социальных и культурных реформ для освобожденных районов.

В сентябре 1964 года грянули первые бои — в провинции Кабу-Делгаду были проведены налеты на португальские военные укрепления. Через несколько недель атакам подверглись португальские гарнизоны в провинциях Ньиса, Замбези и Тете.

В то время во главе ФРЕЛИМО стоял его председатель Эдуардо Мондлане — видная фигура в истории освободительного движения Африки. 5 сентября 1969 года он пал от рук агентов португальской охранки (ПИДЕ). Но его убийство не смогло колонизаторы возможности осуществить желанную цель — расколоть патриотическое движение.

Гибель Мондлане не только не приостановила борьбы патриотов, но еще более усилила сплоченность фронта. Больше в 1971 году силы освобождения вывели из строя 2.900 португальских солдат, уничтожили 470 военных грузовиков, 6 вертолетов и 14 катеров.

Уже несколько лет, как две северные провинции Мозамбика — Кабу-Делгаду и Ньиса — стали называться освобожденными районами. Португалия пыталась отрицать существование этих районов, ссылаясь на наличие там своих авиапостов. Но это всего лишь изолированные гарнизоны, которые не имеют никакого стратегического значения. Все попытки организовать оттуда карательные экспедиции провалились перед лицом фронта. Нынешний председатель ФРЕЛИМО Самору Машел так говорит об освобожденных районах:

«Там целиком уничтожена колониальная система. Население свободно от всякой эксплуатации. Производство носит общественный характер, в обсуждении важнейших проблем принимает участие весь народ».

В 1968 году, освободив провинции Кабу-Делгаду и Ньиса, патриоты начали борьбу за освобождение провинции Тете. Португальцы хвастливо заявляли, что дальше реки Замбези патриоты не пройдут. Однако в декабре 1970 года отряды ФРЕЛИМО форсировали реку, а вскоре и вся Тете стала ареной ожесточенной борьбы.

Значение этой провинции определяется несколькими причинами: она граничит с Родезией и Малави, что позволяет ФРЕЛИМО поддерживать связь с освободительными движениями этих стран. Но еще важнее то, что территории Тете колонизаторы строят огромную электростанцию Кабора Басса, в сооружении которой участвуют Португалия, Южно-Африканская Республика и страны НАТО. Она должна дать электроэнергию поселениям белых фермеров, цель которых создать как бы бастион против борцов за освобождение.

Поэтому, естественно, что главной целью ФРЕЛИМО стало помешать строительству Кабора Басса. Патриоты уничтожают строительные материалы и транспортные средства, подрывают дороги, нападают на военные укрепления. Это привело к тому, что несколько английских, американских, английских и американских компаний вынуждены были отказаться от участия в строительстве.

Сейчас в Мозамбике находится 70 тысяч португальских солдат, но даже этого колонизаторам мало. Недавно им пришлось обратиться к расистской Южно-Африканской Республике с просьбой помочь в подавлении борьбы. Под видом пиратов самолетов, обитых над Мозамбиком,— американского производства. На контейнерах с напалмом стоит надпись: «ВВС США». Гербовиды американского производства разбрасываются над освобожденными районами. Операции колониальных войск напоминают карательные экспедиции, которые проводят американцы и их сайгонские марионетки во Вьетнаме, а португальские «специальные части» проходят обучение у специалистов бывшего французского разведывательного управления США.

Но все эти меры не могут задержать, не тем более сломить мощное движение Мозамбика, борющегося за свободу своей страны.

(АПН—«Дейли уорлд»).

ФИЛАРМОНИЯ

В помещении музыкального училища
(ул. Горького, 105).

2 августа

КОНЦЕРТ АРТИСТОВ ГОСУДАРСТВЕННОГО АКАДЕМИЧЕСКОГО БОЛЬШОГО ТЕАТРА СОЮЗА ССР.

В концерте принимают участие:
заслуженный артист Украинской ССР
Борис МОРОЗОВ (баритон),
Анна СОКОЛ-МАЦЮК (сопрано),
Валентина МОРОЗОВА (балет),
трио Большого театра Союза ССР.

Начало в 20 часов.

Билеты продаются в кассе филармонии с 13 до 19 часов ежедневно.

КИНО

ИМЕНИ ЛЕНИНСКОГО КОМСОМОЛА — новый американский художественный фильм «Мужчины в ее жизни». Сеансы: 11.20, 13, 14.50, 16.30, 18.20, 20 (дд.), 22 часа. Для детей в 9.30 — художественный фильм «Дети капитана Гранта».

«САЛЮТ». Большой зал — новый художественный фильм «Ты и я», «Поезд в маленький Вермут» (производство ГДР). Сеансы: 13.20, 17, 19, 21 (дд.). На сеансах в 9.40, 11.30, 15.10 — по просьбе зрителей — цветной художественный фильм «Кот в сапогах». Малый зал — «Максим Перепелица». Сеансы: 10, 11.50, 13.40, 15.30, 17.20, 19.10, 21 час.

«РОДИНА» — новый широкоэкранный художественный фильм «Ты и я», «Поезд в маленький Вермут». Сеансы: 11.30, 19.30 (дд.), 16 сеансы в 9.30, 13.30, 15.30, 17.30, 22 часа — художественный фильм «Офицеры».

«ОКТЯБРЬ» — «Иду к тебе». Сеансы: 17, 19, 21 (дд.). На художественном сеансе — технический показ фильмов: «Красота, спорт, здоровье». Для детей в 15 часов — «Новые похождения Кота в сапогах».

«СПУТНИК» — «Смертельная ошибка». Сеансы: 11, 13, 15, 17, 19 и 21 час.

ДВОРЕЦ КУЛЬТУРЫ ЖЕЛЕЗНОДОРОЖНИКОВ широкоэкранный двухсерийный художественный фильм «Большая прогулка». Сеансы: 15, 18, 21 час.

Слушайте, смотрите

4 АВГУСТА

РАДИО

9.15 — «По вашим письмам». Литературно-музыкальная передача. — Радио-малышам. «Сказка за сказкой». 10.35 — «В эфире «Колосьев». Концерт». 11.10 — Фрагменты из оперы А. Бородина «Князь Игорь». 12.30 — «Рабочая радиогазета». 12.15 — «В рабочий полдень». Концерт по программе, составленной аппаратчиком Нижне-Мальденского химического завода В. Ратницем. 12.45 — «Противоположность морали позитивистской и морали религиозной». Беседа кандидата философских наук А. Шарапова. 13.00 — Выполняем заявки радиослушателей братских республик. 14.00 — «В республиках, краях и областях». 14.15 — Песни Б. Александрова. 14.30 — «Голоса друзей». (Передачи из социалистических стран). 15.30 — Музыкальная передача из Варшавы. 16.00 — «Мелодии из почтовой шкатулки». 16.15 — «Выдающийся богатырь Добрыня». Радиомонтмоция. 16.45 — «Музыкальная мозаика». 17.00 — Программа радио станции «Юность». 18.00 — Концертная гадана. 18.40 — «Наши отцы». 19.20 — «Почта радио». 19.30 — «Из сокровищницы музыкального искусства». Л. Бетховен — Третий концерт для фортепиано с оркестром. Солист — Э. Гилелс. 20.15 — «Ритмы». «Сельская радиогазета». Литературный концерт. 20.45 — Международный концерт. 21.00 — «Встреча с песней». 22.30 — «Современные ритмы». Передача И. Гончаров — «Обломов». Главы из романа читает А. Грабов.

ПЕРЕДАЧИ ИЗ ВОЛОГДЫ

6.30 — 7.00 — Передача «Для вас, уважаемый сельчанин». Обзор газеты «Красный Север» и Вологодский комсомолец». 7.20 — 7.40 — Радиоочерк «Все дети — наши». 18.00 — Последние известия. 18.15 — Передача «В селе, цветущем на районах». 18.30 — Передача из цикла «За здоровый быт».

ТЕЛЕВИДЕНИЕ

9.45 — «На полях — юные». 10.15 — «Волшебник». Художественный фильм. 11.35 — «Индустрия океана». 12.05 — Поет народный артист СССР Н. Лемешев. 17.05 — В эфире — «Молодость». «Наш современник». 17.30 — «На Всесоюзном слете пионеров в «Артеке». 18.00 — Новости. 18.10 — «Представляем — Украина». А. Любимов (Киев). Н. Наумов (Ужгород). 19.00 — «Мир социализма». 19.25 — Впервые на экране. Художественный фильм «Взрыв замедленного действия». 21.00 — «Время». 21.30 — Балет С. Баласаняна «Гаянэ». Ансамбль Мелькона. 23.18 — Спортивная программа. 23.33 — Новости.

ПОГОДА

3 и 4 августа по области ожидается малооблачная погода. Ветер неустойчивый слабый. Температура днем 22—27, ночью 9—14 градусов.

Вологодской фабрике бавнов
(ул. Карла Маркса, 14)

СРОЧНО ТРЕБУЮТСЯ

бухгалтер по расчетам с рабочими и служащими, **настройщики бавнов** и **ученики настройщиков, слесарь-сантехник, жестянщик, рабочие в цеха** (женщины).

Обращаться в бюро по трудоустройству: ул. Добролюбова, 2.

Трест «Вологдалесстрой» ПРИГЛАШАЕТ НА РАБОТУ

в ПМК-3 (ст. Вохтога)

ИНЖЕНЕРОВ и ТЕХНИКОВ промышленного и гражданского строительства на строительство завода древесностружечных плит.

Жилплощадь предоставляется.

Обращаться: г. Вологда, ул. Калинина, 56, отдел кадров треста, или станция Вохтога, ПМК-3.

В ВОЛОГОДСКОМ ГОРКОМЕ КПСС

4 августа в 17 часов проводится инструктаж политинформаторов на тему: «Украинская СССР в 50-летию образования СССР».

В ОБЩЕСТВЕННОЙ ПРИЕМНОЙ «КРАСНОГО СЕВЕРА»

В пятницу, 4 августа, в городе в общественной приемной «Красного Севера» состоится передовой прием трудящихся.

Прием ведет в помещении редакции газеты «Красный Северянин» (ул. Герцена, 5) первый секретарь ЦК ВЛКСМ Ю. Зимина.

Редактор Н. М. ЦВЕТКОВ.

ЮНОШИ И ДЕВУШКИ!

ВОЛОГОДСКОЕ ОБЛАСТНОЕ УПРАВЛЕНИЕ ПРОФЕССИОНАЛЬНО-ТЕХНИЧЕСКОГО ОБРАЗОВАНИЯ

ОБЪЯВЛЯЕТ ПРИЕМ

В ПРОФЕССИОНАЛЬНО-ТЕХНИЧЕСКИЕ УЧИЛИЩА НА 1972/73 УЧЕБНЫЙ ГОД

СЕЛЬСКИЕ ПРОФЕССИОНАЛЬНО-ТЕХНИЧЕСКИЕ УЧИЛИЩА

готовят трактористов-машинистов широкого профиля (срок обучения 1—2—3 года), **мастеров-наладчиков по техническому уходу за машинно-тракторным парком** (срок обучения 6 месяцев), **электромонтеров сельской электрификации** (срок обучения 1 год), **механизаторов мелиоративных работ** (срок обучения 3 года), **животноводов-механизаторов** (срок обучения 1 год), **ветсанитаров** (срок обучения 1 год).

ПРОФТЕХУЧИЛИЩА РАЗМЕЩЕНЫ:

№ 1 — с. Шухоболь Череповецкого района [готовят трактористов-машинистов, срок обучения 1—2 года; мастеров-наладчиков по техническому уходу за машинно-тракторным парком];

№ 2— с. Кубенское Вологодского района [готовят трактористов-машинистов широкого профиля, срок обучения 3 года; одновременно со специальностью дается среднее образование];

№ 3— г. Кадников Сокольского района [готовит трактористов-машинистов, срок обучения 1 год];

№ 4—г. В. Устюг, ул. Нагорная, 1 [готовит электромонтеров сельской электрификации, трактористов-машинистов, срок обучения 1 год];

№ 5—р. п. Кадуй, ул. Спортивная, 6;

№ 6—г. Белозерск, Советский проспект, 72;

№ 7— г. Тотьма, набережная Кускова, 2;

№ 8— г. Устюжна, площадь им. 25 Октября, 17 [готовит трактористов-машинистов широкого профиля, срок обучения 1—2 года];

№ 10— р. п. Шексна, ул. Полевая, 6 [готовит механизаторов мелиоративных работ; одновременно со специальностью дается среднее образование];

№ 11— с. Куркино Вологодского района [готовит животноводов-механизаторов, ветсанитаров].

ГОРОДСКИЕ ПРОФЕССИОНАЛЬНО-ТЕХНИЧЕСКИЕ УЧИЛИЩА:

ВОЛОГДА

ТЕХНИЧЕСКОЕ УЧИЛИЩЕ № 1 [ул. Чернышевского, 73; телефон: 2-20-23] — токарей, электромонтеров-ремонтников, шоферов с квалификацией слесаря, киномехаников I категории [срок обучения 1 год; принимаются юноши и девушки, имеющие среднее образование].

ГОРОДСКОЕ ПРОФЕССИОНАЛЬНО - ТЕХНИЧЕСКОЕ УЧИЛИЩЕ № 5 [ул. Разина, 47; телефон: 2-71-73] — мотористов-рулевых и машинистов-рулевых речного флота [срок обучения 1 год 8 месяцев], котельщиков-корпусников-электросварщиков [срок обучения 2 года].

ГОРОДСКОЕ ПРОФЕССИОНАЛЬНО-ТЕХНИЧЕСКОЕ УЧИЛИЩЕ № 7 [ул. Жданова, 18; телефон: 2-11-56] —помощников машинистов тепловозов и дизель-поездов, осмотрщиков-ремонтников вагонов, слесарей по ремонту тепловозов и дизель-поездов, дежурных по станции, слесарей по ремонту пассажирских вагонов и автотормозов [срок обучения 2 года], слесарей по ремонту грузовых вагонов и автотормозов [срок обучения 1 год 5 месяцев], проводников пассажирских вагонов поездов дальнего следования [срок обучения 1 год], электромехаников СЦБ [срок обучения 3 года].

ГОРОДСКОЕ ПРОФЕССИОНАЛЬНО-ТЕХНИЧЕСКОЕ УЧИЛИЩЕ № 9 [Текстильный переулок, 4-б; телефон: 2-37-24] — каменщиков, маляров [срок обучения 1 год], маляров - штукатуров, столяров-плотников, электромонтеров по осветительным сетям и силовому электрооборудованию [срок обучения 2 года; принимается молодежь с восьмилетним образованием].

ГОРОДСКОЕ ПРОФЕССИОНАЛЬНО-ТЕХНИЧЕСКОЕ УЧИЛИЩЕ № 12 [Советский проспект, 137; телефон: 9-55-96]—мотальщиц, ленточниц, с'емщиц пряжи [срок обучения 1 год], прядильщиц, ткачей сложного ассортимента тканей [срок обучения 3 года; одновременно со специальностью дается среднее образование].

ГОРОДСКОЕ ПРОФЕССИОНАЛЬНО-ТЕХНИЧЕСКОЕ УЧИЛИЩЕ № 14 [ул. Ленина, 7; телефон: 2-15-55]—портных по пошиву мужских и детских брюк [срок обучения 1 год], портных по пошиву мужских и детских костюмов [срок обучения 2 года; принимается молодежь, имеющая восьмилетнее образование], портных по пошиву мужских и детских костюмов [срок обучения 1 год; принимается молодежь, имеющая среднее образование].

ГОРОДСКОЕ ПРОФЕССИОНАЛЬНО-ТЕХНИЧЕСКОЕ УЧИЛИЩЕ № 17 [ул. Грязовецкая, 1; телефон: 9-55-51]—маляров, монтажников по монтажу стальных и железобетонных конструкций, облицовщиков-плиточников, мозаичников, столяров [срок обучения 3 года; одновременно со специальностью дается среднее образование].

ГОРОДСКОЕ ПРОФЕССИОНАЛЬНО-ТЕХНИЧЕСКОЕ УЧИЛИЩЕ № 29 [ул. Карла Маркса, 66-а]—маляров, штукатуров, каменщиков [срок обучения 1 год], маляров-штукатуров, арматурщиков-бетонщиков, столяров-плотников [срок обучения 2 года].

ГОРОДСКОЕ ПРОФЕССИОНАЛЬНО-ТЕХНИЧЕСКОЕ УЧИЛИЩЕ № 30 [ул. Первомайская, 42; телефон: 2-36-33] — электромонтеров линейных сооружений и абонентских устройств радиофикации и сельской телефонной связи, электромонтеров станционного оборудования городской [местной] телефонной связи, монтеров связи АТС [срок обучения 3 года; одновременно с профессией дается среднее образование].

ЧЕРЕПОВЕЦ

ГОРОДСКОЕ ПРОФЕССИОНАЛЬНО-ТЕХНИЧЕСКОЕ УЧИЛИЩЕ № 2 [ул. Металлургов, 42; телефон: 2-31-51]—помощников машинистов тепловозов и дизель-поездов [срок обучения 1 год 5 месяцев], токарей [срок обучения 1 год; принимается молодежь со средним образованием].

ГОРОДСКОЕ ПРОФЕССИОНАЛЬНО-ТЕХНИЧЕСКОЕ УЧИЛИЩЕ № 8 [ул. Мира, 25; телефон: 7-42-15]—каменщиков, плотников [срок обучения 1 год], арматурщиков-бетонщиков, столяров-плотников, монтажников конструкций-электросварщиков [срок обучения 2 года], маляров-штукатуров, облицовщиков-плиточников, мозаичников, слесарей-сантехников, столяров, монтажников по монтажу стальных и железобетонных конструкций, машинистов [крановщиков] башенных самоходных кранов [срок обучения 3 года; одновременно со специальностью дается среднее образование].

ГОРОДСКОЕ ПРОФЕССИОНАЛЬНО-ТЕХНИЧЕСКОЕ УЧИЛИЩЕ № 23 [ул. Сталеваров, 24; телефон: 7-34-59]—электросварщиков, слесарей механосборочных работ [срок обучения 1 год], слесарей-монтажников по металлоконструкциям, слесарей-монтажников по общемонтажным работам и оборудованию общего назначения, электромонтеров по осветительным и силовым сетям и силовому электрооборудованию, электрогазосварщиков [срок обучения 2 года; принимается молодежь с восьмилетним образованием], электросварщиков, слесарей механосборочных работ [срок обучения 1 год; принимается молодежь со средним образованием].

ГОРОДСКОЕ ПРОФЕССИОНАЛЬНО-ТЕХНИЧЕСКОЕ УЧИЛИЩЕ № 27 [ул. Металлургов, 38; телефон: 7-35-04] — слесарей-ремонтников, электромонтеров - ремонтников [срок обучения 2 года]; принимается молодежь с восьмилетним образованием.

СОКОЛ

ГОРОДСКОЕ ПРОФЕССИОНАЛЬНО-ТЕХНИЧЕСКОЕ УЧИЛИЩЕ № 10 [ул. Пильная, 1; телефон: Сокол, 2-04-85]—каменщиков [срок обучения 1 год], маляров-штукатуров, столяров-плотников [срок обучения 2 года].

ГРЯЗОВЕЦ

ГОРОДСКОЕ ПРОФЕССИОНАЛЬНО-ТЕХНИЧЕСКОЕ УЧИЛИЩЕ № 16 [проспект Ленина, 109; телефон: 3-77] — электромонтажников по силовым сетям и электрооборудованию [срок обучения 3 года; одновременно со специальностью дается среднее образование].

ВЕЛИКИЙ УСТЮГ

ГОРОДСКОЕ ПРОФЕССИОНАЛЬНО-ТЕХНИЧЕСКОЕ УЧИЛИЩЕ № 3 [ул. Угловского, 14; телефон: 0-47]—слесарей - авторемонтников, электромонтеров по осветительным сетям и силовому электрооборудованию [срок обучения 2 года; принимается молодежь, имеющая восьмилетнее образование], шоферов с квалификацией слесаря [срок обучения 1 год; принимается молодежь со средним образованием].

ГОРОДСКОЕ ПРОФЕССИОНАЛЬНО-ТЕХНИЧЕСКОЕ УЧИЛИЩЕ № 4 [Советский проспект, 200; телефон: «Река» 1-12]—штурманов-помощников, механиков парового флота для судов I группы речного флота [срок обучения 2 года 8 месяцев], мотористов-рулевых и машинистов-рулевых речного флота [срок обучения 1 год 8 месяцев].

ГОРОДСКОЕ ПРОФЕССИОНАЛЬНО-ТЕХНИЧЕСКОЕ УЧИЛИЩЕ № 11 [ул. Глединская, 23; телефон: 0-93] —каменщиков, плотников, штукатуров [срок обучения 1 год], слесарей-сантехников, столяров-плотников, маляров-штукатуров, монтажников конструкций-каменщиков, электромонтеров по осветительным сетям и силовому электрооборудованию [срок обучения 2 года].

ГОРОДСКОЕ ПРОФЕССИОНАЛЬНО-ТЕХНИЧЕСКОЕ УЧИЛИЩЕ № 20 [ул. Нагорная, 35; телефон: 3-97] —трактористов-механизаторов на лесозаготовительные работы, электромонтеров-шоферов [срок обучения 2 года].

ГОРОДСКОЕ ПРОФЕССИОНАЛЬНО-ТЕХНИЧЕСКОЕ УЧИЛИЩЕ № 25 [Советский проспект, 74; телефон: 4-69]—каменщиков, маляров [срок обучения 1 год], маляров-штукатуров, столяров-плотников [срок обучения 2 года].

КРАСАВИНО

ГОРОДСКОЕ ПРОФЕССИОНАЛЬНО-ТЕХНИЧЕСКОЕ УЧИЛИЩЕ № 13 [ул. Революции, 8; телефон: 1-67] — с'емщиц пряжи, ровничниц [срок обучения 1 год], ткачей сложного ассортимента тканей [срок обучения 2 года].

БЕЛОЗЕРСК

ГОРОДСКОЕ ПРОФЕССИОНАЛЬНО-ТЕХНИЧЕСКОЕ УЧИЛИЩЕ № 24 [Советский проспект, 116; телефон: 9-03-06] — каменщиков [срок обучения 1 год], маляров-штукатуров, столяров-плотников [срок обучения 2 года].

КИРИЛЛОВСКИЙ РАЙОН

ГОРОДСКОЕ ПРОФЕССИОНАЛЬНО-ТЕХНИЧЕСКОЕ УЧИЛИЩЕ № 19 [с. Никольский Торжок; телефон: 1-86] — слесарей по ремонту тракторов, автомобилей и сельскохозяйственных машин [срок обучения 1 год 5 месяцев], трактористов-машинистов 3 класса [срок обучения 1 год].

УСТЮЖНА

ФИЛИАЛ СЕЛЬСКОГО ПРОФЕССИОНАЛЬНО - ТЕХНИЧЕСКОГО УЧИЛИЩА № 8 [площадь им. 25 Октября, 17; телефон: 3-57]— штукатуров, маляров [срок обучения 1 год].

ПРАВИЛА ПРИЕМА В ГОРОДСКИЕ И СЕЛЬСКИЕ ПРОФЕССИОНАЛЬНО-ТЕХНИЧЕСКИЕ УЧИЛИЩА

В городские и сельские профессионально-технические училища принимаются юноши и девушки в возрасте не моложе 15 лет, имеющие образование в об'еме восьмилетней общеобразовательной школы.

Желающие поступить в профессионально-технические училища подают заявление на имя директора с указанием избранной специальности.

К ЗАЯВЛЕНИЮ ПРИЛАГАЮТСЯ: свидетельство об окончании восьмилетней школы или справка о переводе в 9—10 классы средней школы, свидетельство о рождении, медицинская справка, справка с места жительства, три фотокарточки (размером 3×4 см), характеристика из школы.

В технические училища принимаются юноши и девушки (преимущественно по месту жительства), имеющие среднее образование. Молодежь, окончившая среднюю школу, принимается также в отдельные группы городских профессионально-технических училищ №№ 2, 3, 9, 14, 23, 27 для обучения специальностям по учебным планам и программам технических училищ. Заявление о приеме подается на имя директора с указанием специальности, избранной поступающим. К заявлению прилагаются: документ об окончании средней школы, медицинская справка, три фотокарточки (размером 3×4 см). Поступающие в училище пред'являют лично: паспорт, приписное свидетельство (лица призывного возраста) или военный билет (военнообязанные запаса).

Юноши и девушки, подавшие заявления о приеме в технические училища и профессионально-технические училища, проходят обязательное медицинское освидетельствование для определения годности по состоянию здоровья и физического развитию к работе по избранной специальности.

Преимущественным правом при зачислении в училища пользуются сироты, воспитанники детдомов, дети инвалидов первой и второй групп, демобилизованные из Советской Армии и Военно-Морского Флота, молодежь, направляемая в профтехучилища предприятиями, стройками, совхозами и колхозами, дети работников базовых предприятий.

В период обучения учащимся производятся денежные выплаты за работы, выполняемые ими в процессе производственного обучения в учебных мастерских училищ и на производстве. Время обучения в училищах засчитывается в непрерывный трудовой стаж.

Учащимся, зачисленным в технические училища и в отдельные группы при городских профтехучилищах и обучающимся по учебным планам технических училищ, выплачивается стипендия 30 рублей в месяц. Учащимся, имеющим отличные оценки по всем предметам, размер стипендии увеличивается на 25 процентов.

Юноши и девушки, зачисленные в городские профессионально-технические училища, обеспечиваются трехразовым бесплатным питанием и обмундированием.

Учащиеся сельских профессионально-технических училищ обеспечиваются трехразовым бесплатным питанием и стипендией: одинокие — 10 рублей и семейные — 20 рублей в месяц. В период практики все учащиеся вместо стипендии получают 100 процентов заработка и обеспечиваются бесплатным питанием.

Большинство учащихся обеспечивается общежитием. Общежитие не предоставляется учащимся, принятым в техническое училище № 1, горпрофтехучилища №№ 7, 9, 12, 14 и сельское профтехучилище № 4.

Начало занятий в городских профтехучилищах с 1 сентября, в сельских — в I квартале 1972 г., не позднее 1 февраля, во II квартале — 10 мая, в III квартале — 27 сентября; в техническом училище № 1 — 27 сентября 1972 года. Учащимся профтехучилищ предоставляется возможность повышать свой общеобразовательный уровень в 9—10 классах школы рабочей молодежи и заниматься на подготовительных курсах для поступления в техникумы. Учащимся с 2-годичным сроком обучения, занимающимся по сокращенным учебным планам, в период обучения дается общеобразовательная подготовка в об'еме 9 класса.

Учащиеся технического училища № 1 и отдельных групп при городских профтехучилищах, обучающиеся по учебным планам технических училищ имеют возможность заниматься на подготовительных курсах для поступления в вузы.

При окончании училища учащимся предоставляются отпуска за счет предприятий, строительных организаций, совхозов и организаций, в которые они направлены на работу, с оплатой этого отпуска из расчета тарифной ставки по присвоенному выпускнику квалификационному разряду или соответствующего должностного оклада. Указанные отпуска предоставляются выпускникам моложе 18 лет продолжительностью один месяц, а всем остальным выпускникам—продолжительностью, установленной на предприятиях, в строительных управлениях, совхозах и организациях для работников данной специальности.

Лица, окончившие профессионально-технические училища с отличием, принимаются на обучение с отрывом от производства в средние специальные учебные заведения, а имеющие полное среднее образование и в высшие учебные заведения на общих основаниях, без стажа обязательной работы после окончания училища. Учащимся, окончившим средние профессионально-технические училища и сдавшим экзамены, выдается аттестат о присвоении разряда по специальности и получения среднего образования.

Лица, окончившие технические училища или отдельные группы профессионально-технических училищ на «отлично», имеющие законченное среднее образование и работающие по своей специальности, зачисляются в вузы на обучение без отрыва от производства по родственной специальности вне конкурса при получении положительных оценок на вступительных экзаменах. На обучение в вузы и техникумы с отрывом от производства указанные лица принимаются на общих основаниях, без стажа обязательной работы после окончания училища.

ГЕ—01541 Областная типография, г. Вологда. Зак. 5642.