ПРОЛЕТАРИИ ВСЕХ СТРАН, СОЕДИНЯЙТЕСЬ!

КРАСНЫЙ СЕВЕР

ВСЕСОЮЗНАЯ СОЦИАЛИСТИЧЕСКАЯ ПРОМЫШЛЕННАЯ ВЫСТАВКА СССР ЗНАК ПОЧЕТА

ВОСКРЕСЕНЬЕ, 9 ИЮЛЯ 1972 г.

№ 169 (16492)

Цена 2 коп.

Газета выходит с 1 мая 1917 года

ОРГАН ВОЛОГОДСКОГО ОБЛАСТНОГО КОМИТЕТА КПСС И ОБЛАСТНОГО СОВЕТА ДЕПУТАТОВ ТРУДЯЩИХСЯ

Сегодня — День рыбака

На полях и лугах области

ЗАГОТОВКА КОРМОВ — ОБЩЕНАРОДНОЕ ДЕЛО

ДНИ РАБОТЫ ЖАРКИЕ

В СОВХОЗЕ «КИПЕЛОВСКИЙ» ЗАГОТОВЛЕНО ТРИ ТЫСЯЧИ ТОНН СИЛОСНОЙ МАССЫ И ОКОЛО ДВУХ ТЫСЯЧ ЦЕНТНЕРОВ СЕНА

На столе директора совхоза А. А. Заметалова лежит только что отпечатанное постановление. Вот несколько строк из него: присудить по итогам за пятидневку первое место с вручением переходящего красного вымпела и денежной премии в сумме 35 рублей механизированному звену А. П. Климантова.

Коллектив этого звена, которое работает в Озерках, заложил за пятидневку в расчете на каждого работающего по 68,8 тонны силосной массы. При подведении итогов соревнования именно этот показатель принято считать решающим. Отличные результаты у этого звена и в расчете заготовленного корма на косилку КИР-1,5. На каждую из двух закрепленных машин звенья заложено в траншеи по 405 тонн зеленой массы.

Всего на силосования трав в совхозе «Кипеловский» с полным напряжением с 1 июля работает четыре механизированных звена, на вооружении которых десять КИР-1,5. Вызывают их авторитетные опытные механизаторы коммунисты Г. А. Маслухин, В. А. Сухарев, К. В. Сапожников и комсомолец А. И. Климантов. До каждого из них доведено конкретное задание. Например, звено Г. А. Маслухина заготовит вначале 3370 тонн зеленой массы, или по 1120 тонн на роторную косилку. Заложило оно в траншеи уже около 700 тонн. Ежедневно механизаторы успевают заложить по 120—140 тонн зеленой массы. Траншея емкостью 400 тонн в деревне Чернево заполнена за три с половиной дня.

Так же упорно, настойчиво работают и остальные звенья. В хозяйстве заложено около трех тысяч тонн силосной массы, или более четырех тонн на корову. Всего же предстоит заготовить ее вначале около 7880 тонн.

В связи с жаркой погодой и длительным отсутствием дождей урожай зеленой массы вначале значительно ниже, чем в минувшем году. Однако здесь, не в пример некоторым другим хозяйствам, не ждут подрастания трав, а ведут работы широким фронтом.

— Выжидать сейчас не только опрометчиво, но и вредно,— говорит А. А. Заметалов.— Вот смотрите,— директор выдергивает и показывает несколько стеблей клевера и тимофеевки,— внизе листья уже засохли, а стебель тимофеевки стал жестким, как проволока. Чем дальше, тем качество зеленой массы станет хуже. Какой-то незначительный прирост урожая, возможно, и будет, но он ни в коем случае не восполнит потерь в качестве корма.

Есть и вторая сторона дела, которая не терпит промедления,— это сроки. В совхозе мы очень дорожат. И это оправданно, ведь затяжка в проведении сенокоса неминуемо вызовет затяжку уборки урожая хлебов и льна. Вот почему здесь все направлено на то, чтобы заготовку силоса завершить к 25 июля—1 августа, а заготовку сена к 5 августа. Судя по тому ритму, который взят, эта задача будет решена. Об этом свидетельствует и тот факт, что на 7 июля заготовлено силоса на 2300 тонн, а сена на 150 тонн больше, чем на ту же дату в минувшем году. А ведь тогда совхоз к 5 августа завершил полностью сенокос.

В хозяйстве четко действует диспетчерская служба, что позволяет оперативно, со знанием дела руководить ходом работы, своевременно устранять недостатки. Умело налажено техническое обслуживание и ремонт машин. Эту работу осуществляют мастера-наладчики. Меры материального и морального стимулирования разработаны так, что они заинтересывают не только в высокой производительности труда, но и в получении корма высокого качества. Например, за силос, оцененный в лаборатории первым классом, звену начисляется дополнительная оплата в размере 40 процентов к основной, за силос второго класса —20 процентов, а за корм третьего класса дополнительная оплата вообще не выдается. Такой порядок очень эффективен. В минувшем году свыше 70 процентов силоса признано первым и вторым классом. А хорошие корма — это высокая продуктивность.

Одновременно с силосованием ведется и заготовка сена. Сейчас работы ведутся в основном на отдаленных лугах. Успешно применяются здесь тракторные косилки. Машинист В. И. Карпов, к примеру, скосил в бригаде почисть более 80 гектаров трав. А всего в хозяйстве заготовлено уже около 2000 центнеров сена.

В совхозе итоги работы звеньев подводятся ежедневно администрацией, парткомом и рабочкомом, а присуждение первого места, переходящего красного вымпела и премий— по пятидневкам.

Запасы кормов в «Кипеловском» с каждым днем пополняются.

В. КУЗНЕЦОВ.
Вологодский район.

На снимках: члены механизированного звена коммунист В. Т. Силин и Г. Г. Смирнов; диспетчер Н. А. Столяров.
Фото А. Жидкова.

ОБЯЗАТЕЛЬСТВА ВЫПОЛНИМ

Труденики нашего колхоза организовано начали заготовку кормов. Еще 27 июня все бригады вышли на дальние покосы. На заготовке сена широко используется техника.

Утверждены и доведены до сведения колхозников меры материального стимулирования на период заготовки кормов. Подросткам и школьникам снижена норма выработки на 20 процентов.

Животноводы увеличили валовой надой молока в сравнении с этим же периодом прошлого года на 220 центнеров. За шесть месяцев продано его государству на 182 центнера больше, чем в прошлом году. Лучших результатов в соревновании добились доярки Семачевской фермы, обеспечившие прибавку в надоях от каждой коровы по 113—250 килограммов к уровню прошлого года.

Хорошие показатели на откорме телят у супругов Дружининых. Они получили от закрепленных 90 голов среднесуточный привес по 624 грамма.

В. ПОПОВ,
секретарь партийной организации колхоза «Аврора» Тарногского района.

ВСЕ НА СЕНОКОСЕ

Людно сегодня на дальних покосах колхоза «Сигнал». Стрекочут косилки на лесных полянах, а там, где их не применить, звенят косы.

Лесных покосов в хозяйстве свыше 600 гектаров. К уборке трав на них в колхозе готовятся как к большому празднику. Ежегодно на лесные покосы выезжают все. Вот и нынче на них отправились без малого 300 человек. Не могут уснуть без дела и пенсионеры. На сенокос их приехало больше 50. И уж если на стогу стоять, то лучше их никто с этим не справится.

Большую помощь взрослым оказывают школьники. Вооружившись, сгребать и возить сено— их любимое дело.

Для людей, занятых уборкой трав на дальних покосах, оборудованы жилье, организовано общественное питание.

Сигналыцы решили завершить уборку трав на дальних покосах за четыре дня, а весь сенокос закончить до массовой уборки хлебов.

Безлюдно сегодня на деревенских улицах Усть-Толшемского сельсовета. На конторе колхоза «Сигнал» висит об'явление: «Все ушли на дальние покосы».

А. ТРЕТЬЯКОВ,
наш соб. корр.

Город — селу

ПОМОГАЮТ ШЕФЫ

БЕЛОЗЕРСК

Давняя дружба связывает коллектив преподавателей и учащихся Белозерской лесотехнической школы с хлеборобами местного колхоза «Красное знамя». Начиная с января, шефы из города отработали 870 человеко-дней, оказав помощь хозяйству в заготовке и вывозке деловой древесины для колхозного строительства. Они приняли участие в благоустройстве пастбищ, заготовив свыше 500 столбиков и другие материалы для ограждения.

Сейчас, уже в течение недели, в колхозе находится группа учащихся школы в составе 20 человек под руководством мастера производственного обучения В. М. Лошакова. Ими заготовлено около ста тонн силоса. Эту группу через два дня сменит другая, за ней прибудет в колхоз третья.

— По первоначальному плану мы предполагали заготовить около 100 тонн сочных кормов, — рассказывает директор школы Л. А. Драбкин.— Теперь ориентируемся на 300 тонн.

Наш соб. корр.

УСТЮЖНА

У колхоза «Земледелец» Устюженского района самые продуктивные луга — отдаленные. Чтобы полностью без потерь убрать все травы, сенокос начали именно с них.

На дальний покос отправились около семидесяти человек. Туда же «ушли» две тракторные и восемь конных косилок.

Председатель колхоза Н. С. Орлов говорит, что уже скошены десятки гектаров из 640 по плану. Погода способствует нормальной сушке травы. Разрыв между косьбой и стоганием поэтому почти нет.

Хорошо идет дело в колхозах «Верный», имени XIII годовщины Октября и других.

На луга дружно вышли шефы: преподаватели сельхозтехникума, работники пьнзавода, леспромхоза, спиртокомбината, комбината бытового обслуживания, Мережского лесничества, Никольского сельского Совета.

Но, к сожалению, есть коллективы, которые все еще раскачиваются, не включаются во всенародное дело заготовки кормов для общественного животноводства. К ним относится и лесопромышленный комбинат имени Желябова, который должен запести для подшефных хозяйств не менее 160 тонн сена. Приобретенная для этой цели тракторная косилка стоит здесь без дела.

К. КОНСТАНТИНОВ.

ДОБЫТЧИКИ ОЗЕРНОГО «СЕРЕБРА»

Рыбацкая путина на Кубенском озере началась нынче в первых числах мая. Бригады рыбаков, базирующиеся в Березниках, Нефедове, Песках, Шолохове, организованно вышли на лов вельмы, судака, леща, щуки, окуня. По итогам двух промысловых месяцев первенство в соревновании завоевал колхоз Березниковского рыбпункта. Здесь добыто 53 тонны рыбы, план выполнен на 129,3 процента.

— Нашим рыбакам опыта не занимать,—рассказывает заведующий рыбпунктом В. Е. Мурышев.—Бригадир Александр Васильевич Ухичев трудится на лове 22 года. Большой стаж также имеют звеньевой Леонид Александрович Махтаков и старший рыбак Евгений Викторович Маленкин.

Многолетний опыт, отличное знание озера, повадок рыбы, погодных условий помогают рыбакам правильно ориентироваться в меняющейся обстановке. Отправляясь на участки для лова, добытчики учитывают все: и направление ветра, и температуру воды, и то, куда клонится погода—к устойчивому вёдру или к дождю.

В июне бригада А. В. Ухичева в составе девяти человек доставила к приемке более 212 центнеров рыбы, звено Е. В. Маленкина—112, звено Л. А. Махтакова—35 центнеров.

Бригада занята, в основном, добычей рыбы ценных и промысловых пород, звенья специализируются на отлове окуня. Отлов его способствует размножению леща, язя, плотвы. Ерш идет в промышленную переработку. Фарш, приготовленный из него в цехе рыбпункта, отправляется в животноводческие совхозы для откорма свиней. Звено обработчиков, которым руководит Е. П. Хадуева, выпустило за два месяца 51 тонну фарша.

Промысловый сезон на Кубенском озере заканчивается с началом ледостава. Рыбаки вкладывают весь свой опыт и сноровку к тому, чтобы выполнить годовой план раньше намеченного срока.

Л. БОРИСОВ.

На снимке: бригадир рыболовецкой бригады А. В. Ухичев.
Фото А. Кузнецова.

ВЫВЕЗЕНО ДРЕВЕСИНЫ

на 1 июля с. г. ПРЕДПРИЯТИЯМИ ОБ'ЕДИНЕНИЯ «ВОЛОГДАЛЕСПРОМ».

Первая графа—предприятия, вторая—выполнение плана июня, третья—квартального, четвертая—полугодового (в процентах)

В т. ч. по лесопромхозам:			
Вологодская сплавная контора	113,3	126,1	99,7
Тарногский	112,1	105,2	102,8
ЛПК им. Желябова	111,3	122,7	113,0
Ломоватский	111,2	117,4	111,6
Кичгальский	109,1	103,2	103,5
Никольский	107,9	104,3	101,6
Тотемский	105,6	105,8	102,7
Чагодощенский	105,0	114,2	103,5
Междуреченский	105,0	103,7	101,9
Ковжинский	104,5	110,9	105,7
Андомский	103,6	103,8	107,9
Верховажский	103,5	103,4	104,7
Семигородний	103,3	102,9	101,2
Лойтинский	103,1	101,0	105,4
Нюксенский	103,0	104,3	101,3
К.-Городецкий	102,6	114,8	106,6
Бурсенецкий	102,5	102,2	102,7
Кадуйский	102,0	106,9	105,9
Великоустюгский	101,7	104,7	104,5
Белозерский	101,6	102,7	102,3
Сямженский	101,0	101,3	100,8
Вожегодский	101,0	101,0	100,7
Монзенский	100,7	104,2	103,3
Северный	100,5	101,3	101,8
Удмокский	100,4	101,9	100,1
Вашкинский	100,4	101,7	101,6
Бедоручейский	100,0	100,0	101,7
Митинский	100,0	100,0	100,6
Бабушкинский	100,0	100,0	100,2
Бабаевский	100,0	99,4	101,2
Ольховский	100,0	96,5	98,7
Сусловский	91,1	99,1	104,0
Всего по об'единению «Вологдалеспром»	102,4	104,1	103,0

ПО СТРАНИЦАМ ЦЕНТРАЛЬНЫХ ГАЗЕТ И ЖУРНАЛОВ

О ДЕЛАХ ВОЛОГЖАН

Почти каждый гость Вологды считает своим долгом посетить Дом-музей М. И. Ульяновой, находящийся на Советском проспекте. Много здесь интересных материалов, и музейные фонды постоянно пополняются.

О новых находках работников музея повествует статья Ж. Чеснокова «О чем рассказало письмо», опубликованная в «Правде» (№ 180), в частности, о воспоминаниях и письмах Е. К. Макаровой (Кати), жившей у Марии Ильиничны во время пребывания ее в Вологде.

В «Гудке» (№ 146) напечатана статья Е. Надеждина — заведующего промышленно-транспортным отделом Вологодского обкома КПСС. В ней говорится о трудовом содружестве коллективов Череповецкого железнодорожного узла и железнодорожного цеха металлургического завода, работающих по единой технологии, а также о Вологодском локомотивном депо, ставшем базой для сетевых и дорожных школ передового опыта.

В № 189 «Правды» помещена информация «Быстрые поезда» о борьбе диспетчерских смен Вологодского отделения дороги за ускорение оборота вагонов.

«Известия» (№ 156) опубликовали сообщение В. Козлова («По новым адресам») о том, что первые партии подшипников с новой маркой отправлены в Польшу, на Кубу, в Югославию и Афганистан. Завод продолжает строиться и в то же время расширяет ассортимент и увеличивает количество продукции для автозаводов страны.

«Советская Россия» (№ 151) напечатала информацию о строительстве фабрики мяса недалеко от Чериовца.

В «Труде» (№ 156) в подборке «Адреса интересных дел» говорится о детском радиоузле в пионерлагере «Березонка».

«Белозор» — записка Н. Задумкина о старом учителе и его учениках напечатана в «Правде» (№ 186).

Журнал «Сельская жизнь» (№ 6) в цветном фотоочерке дал высокую оценку оригинальному творчеству вологодского «волшебника» Н. Н. Кочина, показанному на выставке «Времена года» в Москве.

IX ОБЛАСТНАЯ ВЫСТАВКА ЖИВОТНОВОДСТВА

ЖИВЫЕ ЭКСПОНАТЫ

Вчера в Дудинском, что на территории совхоза «Плодопитомнический» Вологодского района, открылась девятая областная выставка животноводства. С первых же шагов, после первых слов экскурсоводов многочисленные посетители убедились, что нынче она значительно разнообразнее, богаче по содержанию.

Привлекает на выставке все, но каждый считал первым долгом ознакомиться с пунктом искусственного осеменения животных глубокозамороженным семенем. Директор выставки Л. И. Пергин показывает сосуд Дюара. Температура в нем 196 градусов ниже нуля. Может ли в таких условиях существовать что-либо живое? Ответ готов через несколько минут: на специальном стенде семя разогревается до 42 градусов и выглядит только что полученным от производителя. А ведь оно хранилось в сосуде только сутки! Такой способ хранения семени особенно понравился техникам-осеменаторам, работающим в отдаленных районах, зачастую в условиях полного бездорожья. Кстати, этим семенем «обрабатываются» коровы в отличном совхозе «Харовский». На выставке демонстрируются бычки аберден-ангусской породы из этого хозяйства. Полученные от матерей черно-пестрой породы с годовым надоем до четырех тысяч литров молока, аберден-ангусы в возрасте пятнадцати месяцев весят четыреста—пятьсот килограммов. Мясо их отличается высокими вкусовыми качествами.

А вот уголок зоотехника. Специалистов прежде всего интересует здесь стенд-плакат с правилами ведения племенной работы на животноводческой ферме. Много не прочтешь мимо красочного транспаранта, на котором написаны имена и фамилии лучших работников зоослужбы—заслуженных зоотехников РСФСР, Их тридцать.

Гордость выставки—модельные коровы, представленные совхозом «Красная звезда». Это айрширы. Корова по кличке Лапка дала по второй лактации 5256 килограммов молока при 4,52 процента жирности. А Вторая при жирности молока 4,77 процента дала его 4830 килограммов. Стройные, с четкими линиями тела, эти животные вызывают всеобщее восхищение посетителей выставки. В совхозе «Красная звезда» несколько сотен таких коров. От каждой в прошлом году получено в среднем по 4328 килограммов молока при жирности его 4,2 процента. Даже знаменитую черно-пеструю породу, представленную на выставке колхозом «Шекснинский» Шекснинского района, обошли айрширы из «Красной звезды».

Романовских овец показывают совхозы «Марковское», «Кумзерский», «Аврора».

— Наших барашков в прошлом году дали во Прибалтику закупили,—рассказывает представители совхоза «Кумзерский». Да, романовская овца пользуется большим спросом на мировом рынке. Жаль, что овцеводство в области развивается еще медленными темпами.

Обилие об'единение «Сельхозтехника» демонстрирует на выставке теплогенератор, способный за час обогреть и потом поддерживать заданную температуру в коровнике на двести голов. Вызывают интерес представленные об'единением опытные образцы оборудования для подмывания вымени у коров, «электроогорода»—верный помощник пастуха и доярки, очиститель-охладитель молока.

Свои успехи в семеводстве показывают колхозы «Встреча» и «Заря» Шекснинского, совхозы «Союз» Сокольского и «Бушуихин» Грязовецкого районов. Постоянные посетители выставки помнят, что раньше подобные экспонаты представлял совхоз «Комсомолец» Череповецкого района. Понятно, что эта отрасль производства широко развивается сейчас во многих хозяйствах области.

Есть что посмотреть на выставке, есть что перенять. Здесь не только сегодняшний день животноводства, но и, что еще более важно, видимая перспектива к тому, видимо, недалекому будущему, когда живые экспонаты и оборудование, демонстрируемые сейчас на выставке, перестанут быть образцами, достоянием некоторых, и их можно будет увидеть в каждом хозяйстве, на каждой ферме.

В. ШУЛЯИН.

ПОДПИСАНИЕ СОВЕТСКО-СИРИЙСКИХ СОГЛАШЕНИЙ

Между правительством Союза Советских Социалистических Республик и правительством Сирийской Арабской Республики 8 июля в Москве подписаны соглашение об экономическом и техническом сотрудничестве и соглашение об учреждении постоянной советско-сирийской комиссии по экономическому и техническому сотрудничеству.

Соглашение подписали: с советской стороны — Председатель Совета Министров СССР А. Н. Косыгин; с сирийской стороны — Председатель Совета Министров САР А. Хлейфавя.

При подписании документов присутствовали член Политбюро ЦК КПСС, Председатель Президиума Верховного Совета СССР Н. В. Подгорный, член Политбюро ЦК КПСС, секретарь ЦК КПСС А. П. Кириленко, кандидат в члены Политбюро ЦК КПСС Ш. Б. Рашидов и другие официальные лица.

С сирийской стороны были Генеральный секретарь Партии арабского социалистического возрождения, Президент Сирийской Арабской Республики Хафез Асад, члены возглавляемой им партийно-правительственной делегации Сирийской Арабской Республики.

ЛЕНИНСКИЕ ИДЕИ — В ЖИЗНЬ...

В один из апрельских дней в колхозе имени Ленина приехали много гостей. Они обстоятельно знакомились с организацией социалистического соревнования среди животноводов и механизаторов, с работой красных уголков, побывали в комнате славы.

Ничто не ускользало от их пристального внимания: вопросы ли политической и досуговой деятельности, какие беседы проводят политинформаторы, как часто редколлегии выпускают «молнии», «боевые листки», стенную газету, со вкусом ли оформлена наглядная агитация. Затем хозяева пригласили всех в Никановский Дом культуры. Здесь секретарь парткома колхоза К. И. Бобров, председатель месткома А. Г. Цветков, секретарь комитета ВЛКСМ Г. Л. Филиппова подробно рассказали собравшимся о том, как в хозяйстве выполняется постановление ЦК КПСС «О дальнейшем улучшении организации социалистического соревнования». Завязался оживленный разговор о наиболее эффективных формах соревнования, о воспитании молодых коммунистов, о наглядной агитации.

Встреча в колхозе имени Ленина была частью программы двухдневного семинара, который Белозерский райком КПСС провел с секретарями первичных, бригадных и цеховых парторганизаций. В то время как партийные вожаки колхозов находились в колхозе имени Ленина, в типографии с промышленных предприятий района изучали опыт партийной работы на комбинате бытового обслуживания.

Такие семинары стали системой в работе райкома с кадрами. Весь свой актив, будь то партийный или хозяйственный, райком учит настойчиво и последовательно, так как стремится к тому, чтобы каждый руководитель, где бы он ни работал, какой бы коллектив ни возглавлял, был не только организатором производства, но прежде всего, воспитателем масс.

Опыт работы Белозерского леспромхоза и пристани убеждает, что внимание к кадрам окупается сторицей. Партийные организации этих предприятий, выполняя постановление ЦК КПСС «О системе руководящих и инженерно-технических работников Череповецкого металлургического завода и идейно-политическом воспитании членов коллектива», стараются всемерно повышать роль руководителей в воспитании рабочих коллективов. Предприятия эти с честью справились с социалистическими обязательствами первого года пятилетки, успешно работают и в этом году.

Для учебы руководителей, специалистов, секретарей парторганизаций районом используют самые разнообразные формы — от районной школы партийного актива до поездок в соседние районы. Как правило, занятия проходят не только в стенах райкома, но только в форме лекций и собеседований, но и прямо на местах: в цехах передовых предприятий, на полях и фермах колхозов.

И совсем не случайно местом проведения упомянутого выше семинара был выбран колхоз имени Ленина. Это хозяйство — одно из лучших в районе.

Здесь многое сделано по механизации животноводческих ферм, по улучшению культуры земледелия, организованно и целенаправленно ведется племенная работа. Партийная организация настойчиво совершенствует социалистическое соревнование. Все механизаторы и животноводы приняли индивидуальные обязательства, многие разработали личные пятилетние планы.

На предыдущих семинарах хозяйственные руководители, партийный актив знакомились с опытом социального планирования в коллективе пристани, с тем, какую работу по повышению культуры земледелия проводит в колхозе «Мир», как партийная организация колхоза «Авангард» изучает, обобщает и распространяет передовой опыт.

Во внедрении в производство передовых достижений науки, опыта лучших хозяйств и предприятий Белозерский райком КПСС видит важнейший путь движения вперед. Скажем, узнали белозерцы, что в совхозе «Петринский» Череповецкого района много и добротно строят. И райком шлет туда всех руководителей хозяйств, чтобы на месте посмотреть, что и как строится. Отдача от таких поездок бывает, разумеется, не сразу. Но вот проходит какое-то время, и в «Строителе коммунизма», потом и в других хозяйствах приступают к строительству зерносушильного комплекса. Опыт петринцев учтен, дорогостоя сомещены с сделанными складами.

— Посещение лучших хозяйств убедило наших руководителей еще и в том,— рассказывает второй секретарь райкома партии Ю. А. Прилежаев,— что дальнейшее развитие животноводства (а это проблема проблем в районе) невозможно без комплексной механизации ферм. Работают над этим у нас сейчас все хозяйства. А чтобы повысить с кустарщиной, помочь колхозам в быстрейшем решении этих вопросов, в районе создан специализированный прорабский участок по механизации животноводческих ферм.

Помимо школы партийного актива при районе организованы еще два теоретических семинара, которыми руководит первый и второй секретари райкома Ю. П. Николаев и Ю. А. Прилежаев. Слушатели этих семинаров изучают ленинские принципы социалистического хозяйствования, управления производством, вопросы экономики.

Положительно зарекомендовали себя и научно-практические конференции по проблемам дальнейшего развития земледелия и животноводства. На эти конференции приглашаются ученые Северо-Западного научно-исследовательского института молочного и лугостайбищного хозяйства и Вологодского молочного института.

Если в прежние годы райком ограничивался в основном учебой директоров предприятий и председателей колхозов (школа партийного актива), то теперь, можно сказать, лицом повернулся к начальникам цехов, мастерам, бригадирам, секретарям цехных парторганизаций, парторгам. Именно от этих командиров среднего звена в основном зависят успех дела. Их главное внимание обращается на умение вскрывать внутренние резервы. А они есть в каждом хозяйстве, в каждом коллективе.

В минувшем году бюро райкома КПСС приняло решение об организации в колхозах школ передового опыта. В колхозах имени Ленина и «Авангард» эти школы функционируют. Однако уместно заметить, что в большинстве хозяйств решение бюро оказалось невыполненным.

Хорошей школой воспитания руководящих кадров является обсуждение их отчетов на заседаниях бюро райкома партии. Цель их одна—помочь тому или другому товарищу выработать наиболее правильный стиль руководства.

В прошлом году на заседании бюро рассматривался вопрос о том, как партийная организация колхоза «Россия» направляет усилия коллектива на успешное выполнение принятых социалистических обязательств. Председателю колхоза В. А. Евдокимову, секретарю парткома А. М. Тупицовой в спокойной, доброжелательной обстановке было указано на просчеты в работе. Много формализма наблюдалось в соревновании, слабо распространяется передовой опыт, была низка роль специалистов. Надо сказать, что товарищи сделали для себя правильные выводы. С тех пор прошло несколько месяцев, а заметные опутимы.

На XXIV с'езде партии подчеркивалось, что партийные организации призваны и впредь совершенствовать формы и методы воспитания кадров, повышать их ответственность за выполнение государственных планов. Мы далеки от мысли, что на этом важнейшем участке партийной работы в Белозерске использованы уже все средства и возможности. Но накопленный опыт подтверждает, что на этом участке в работе райкома немало положительного.

Т. СИНВАК. П. НЕПРЯХИН.

По стране Советов

На хлебных трассах Приченноморья

Около тысячи автомашин для перевозки хлеба новости уборочная направлены в сельские районы области предприятия Одессы, Измаила, Котовска и Белгород-Днестровского. Началась массовая вывозка зерна на элеваторы и приемные пункты. В государственные закрома уже засыпано более 30 тысяч тонн пшеницы и ячменя.

В уборочный конвейер включены автомашины «ЗИЛ-130» с двухосными прицепами, которые способны перевозить до двенадцати тонн зерна.

Во время уборки организуется двухсменная работа автотранспорта.

Одесса.

Цветет лен

На полях Смоленщины зацвел лен-долгунец. Земледельцы области засеяли нынче этой культурой свыше 100 тысяч гектаров. С помощью химии уничтожены сорняки. Сейчас идет подготовка к уборке «северного шелка», Парк машин увеличился на 200 льноконбайнов, которые выполняют одновременно три операции — теребление, счесывание головок и расстил льносоломы.

К уборочному сезону готовятся заводы первичной обработки льна. Здесь устанавливается около 100 единиц нового, более совершенного оборудования.

Смоленск.

Сатин, как шелк

Несмиваемый сатин с шелковистой блестящей поверхностью начала выпускать Ленинградская суконно-бобинная фабрика имени Веры Слуцкой. Блеск, не исчезающий и после стирки, обеспечивает ткань — она стала похожа на шелк. Модницы охотно покупают его для летних платьев и костюмов.

До конца года фабрика выпустит 300 тысяч метров новой ткани.

Ленинград.

Калининские вагоны

Пятнадцатый железнодорожный вагон серии ЦМВО выпустил Калининский агрегатостроительный завод. Цельнометаллические плацкартные вагоны для поездов дальнего следования — основная продукция предприятия. Они оснащены едва ли не каждому пассажиру страны — ежедневно в них путешествует почти миллион человек.

Вагон с номером «5000» отправлен из цехов завода железнодорожниками на день раньше графика.

Калинин.

Растет здравница в Мисхоре

Началось строительство первого спального корпуса в мисхорской здравнице «Мерат», где создается крупнейший на южном берегу Крыма курортный комплекс.

Кроме десятиэтажных жилых корпусов здесь будут строены плавательный бассейн с подогревом морской воды, клуб-столовая на 1500 мест, зал для культурно-массовых мероприятий. Комплекс рассчитан на одновременное лечение 1500 человек.

Ялта.

Орловский паркет

Производство щитового паркета для сельских школ и общественных зданий освоил трест «Орелсельстрой». Его конвейерная паркетная мастерская собна изготовить 20 тысяч квадратных метров такого пола в год. Примечательно: паркет, в отличие от выпускающий дефицитные половые доски, приготовляется из отходов деревообрабатывающего цеха. Клепка, положенная на деревянную основу, закрепляется с помощью клея и горячего прессования. Получаются щиты размером почти в квадратный метр. Они прочны и красивы, их можно подкрашивать лаком.

По сравнению с обычным, штучным паркетом щитовой обходится намного дешевле.

Орел.

(ТАСС).

ПОЛИТИНФОРМАТОР В ЦЕХЕ

ТАК НАЧИНАЕТСЯ ВТОРНИК

Утро. Едва стрелки часов отметили семь, как по уютным зеленым аллеям паровозоотремонтного завода заторопились люди. Коллектив механосборочного цеха, как и предыдущие, начался политинформацией. Тема беседы «День медицинского работника».

— Наше правительство уделяет большое внимание вопросам здравоохранения,— говорит политинформатор, старший мастер цеха Н. В. Мельников.— Это можно подтвердить примерами из жизни нашего города. Если в 1965 году в системе горздравотдела было 1185 больничных коек, то на первое января 1972 года — их уже 1530.

Аудитория живо воспринимает каждую сообщенную информацию. А он рассказывает о том, что средства, заработанные трудящимися страны во время коммунистического субботника, решено направить на строительство кардиологического центра в Москве. В этих средствах есть и доля коллектива цеха.

Николай Владимирович Мельников сообщил о том, какое участие принимают коллектив цеха в двухмесячнике здоровья, проводимом в городе.

Механосборочный цех — один из лучших на заводе, всегда справляется с производственной программой. А старший мастер этого цеха Н. В. Мельников с гордостью носит почетное звание «Лучший мастер города Вологды».

Встречаешь в цехе старшего мастера, как уважительно называют его рабочие, знает каждого в цехе. За двадцать два года работы здесь (его путь: ученик токаря — токарь — бригадир — старший мастер) он сроднился с коллективом. Не одному помог выйти в люди.

— А как они растут! — радуется политинформатор. И рассказу о своих товарищах нет конца. Подросток получил рабочую специальность, годяток ею, а премию озорстве стесняется даже вспомнить. Закончил десятилетку, поступил в техникум. Второй вступил в партию. Третьему присвоено звание «Ударник коммунистического труда»...

...Каждый вторник Н. В. Мельников приходит в родной цех раньше обычного. В этот день Николай Владимирович беседует с рабочими, ведет разговор на волнующие экономические темы, о дисциплине труда, экономии и бережливости.

... В 7 часов 30 минут пролет заводской ходи. Начинается новый рабочий день.

Л. ПРОСКУРЯКОВА.

Фото А. ЖИДКОВА.

НА СНИМКЕ: мастер Н. В. Мельников (в центре) беседует с молодыми рабочими-слесарями В. Субботиным, В. Флягиным и В. Кротовым.

ЧЕЛОВЕК СЛАВЕН ТРУДОМ

РОДНОЕ ПОЛЕ

Было это в прошлом году. Мы ехали в автобусе из Кудадамуз. Пассажиры — колхозники, вели разговор о земле, о хлебе насущном.

— Был бы дождь да гром, не нужен и агроном,— заулыбался мой сосед.

— Ну, нет, парень,— возразил ему пожилой мужчина в куртке.— Много лет у нас в Пермасе и дождь лил, и гром гремел, а урожай, совестно говорить, больше 3—6 центнеров не бывал. Сейчас же по двадцать центнеров получаем. Не зря говорят: «Земля кормилица, но и она есть просит».— Все дело в том, что агроном у нас в колхозе настоящий появился. С виду — щпыльница, а видишь — боевая, забористая.

...Аня Лешукова два года работала в колхозе «Родина». И сейчас бы она там трудилась, тем более, что зоотехнику почувствовали отдачу от деятельности специалиста. Но позобила девушка парня из другой деревни. И теперь Аня Попова — агроном колхоза «Искра Ленина».

Земли в колхозе трудные, ленивые. До бригады Пеномозо — 35 верст. До Мочалкина еще дальше. Редко можно увидеть агронома в конторе. Все время она в полях.

Агроном ждала весны. И эта злополучная и радостная пора наконец пришла. Колхоз одним из первых в районе начал весенние полевые работы и вел их успешно.

Дружно поднялись из земли всходы, пшеница и рожь. Потеплло пришло, дождики перепадать стали. И вряд заволелели поли. Кетаки, есть на них и необычные для нашных мест культуры. Как-то забежала Аня в контору и узнала: пришла посылка. А в ней — 8 килограммов семян пшеничного кормового. Послал его по просьбе Ани и ее подруги-агронома Нади Корякновской агрономы из Белорусской ССР. Девушки поселили пшеницы и намерены культивировать его в своем хозяйстве.

А из Белгородской области пришло в колхоз сразу четыре чемпиона по сахарной свеклы, которого в человеческий рост. Поселили его с семом на двух гектарах.

Каждый день по утру шагает в поле Аня Попова. Не лишне приплось ей с полеводами и механизаторами выращивать хлеб.

В. КАПЛИН.

Никольский район.

НАЧАЛО ПУТИ

В ноябре 1970 года в шестом микрорайоне областного центра был заложен коллективом нашего комбината первый крупнопанельный дом. Сейчас в этом районе сданы в эксплуатацию восемь домов, в которых проживает восемьсот семей. Еще три дома отделываются и один монтируется. Хочется отметить, что дома государственной комиссией приняты в эксплуатацию с хорошей оценкой.

Строительство и отделку жилья в этом районе ведут в основном молодые рабочие, большинство которых окончили годовые училища профессионально-технического образования. В 1966/1967 годах из ГПТУ № 9, 10 и 17 комбинат принял 83 молодых строителей.

Руководители, партийная, профсоюзная и комсомольская организации комбината принимают все необходимые меры по воспитанию молодежи, повышению ее мастерства и укреплению трудовой дисциплины. Уже в 1967/1968 учебных годах каждый девятый новичок поступил учиться в школу рабочей молодежи или техникум. Большинство молодых рабочих повышало свою профессию на производстве, обучаясь вторым смежным профессиям.

За шесть лет существования комбината без отрыва от работы окончили специальные учебные заведения двадцать бывших выпускников ГПТУ, в том числе пятеро—институты и остальные—техникумы. Почти все эти люди работают в коллективе и выдвинуты на руководящие должности. Редко отмечаются нарушения трудовой дисциплины и общественного порядка. За последние два года среди выпускников ГПТУ нет прогулов и опозданий на работу. Четверо награждены правительственными наградами.

В основном все молодые рабочие трудятся в бригадах маляров и штукатуров. В этих бригадах нет подсобников, а все работы, в том числе и подготовительные, производятся членами бригады. Большинство трудящихся в труде таких бригад хорошо производственной дисциплине и организации труда молодежные бригады отличаются высокой выработкой. Нормы каждый рабочий выполняет от 140 до 170 процентов при хорошем качестве работ. Приняты и успешно выполняются повышенные социалистические обязательства в соревновании за достойную встречу 50-летия образования СССР.

Руководитель бригады маляров М. Ф. Буторина рассказывает, что все ее товарищи по труду работают хорошо. Только в течение этого года шестеро повысили свой разряд с третьего на четвертый. Среди них О. А. Гункеле, Р. А. Базанова, Г. А. Жданова и другие.

В этой бригаде трудится выпускница Сокольского ГПТУ № 10 Зоя Горчакова.

После окончания учебы Зоя в июле 1966 года была направлена в наш домостроительный комбинат для работы в качестве штукатура. В то время у нас был большой недостаток в малярах и Горчакова стала осваивать вторую смежную профессию. Одновременно поступила учиться в школу рабочей молодежи. Успешно сочетая учебу с работой, получила среднее образование.

Товарищи Зои избрали председателем бытового совета. По итогам конкурсов-смотров на лучшее общежитие Министерства сельского строительства этому общежитию дважды присуждалось первое место с вручением денежной премии.

В 1970 году Горчакова награждена юбилейной медалью в ознаменование 100-летия со дня рождения В. И. Ленина. А в 1971 году ее избирают депутатом областного Совета депутатов трудящихся. Там ей поручили обязанности секретаря жилищно-бытовой комиссии. В августе этого же года Зоя Иванова принята кандидатом в члены КПСС.

Выпускники ГПТУ Т. Н. Даниловa, Г. А. Жданова, О. А. Гункеле, Р. А. Базанова, Г. А. Жданова и другие, окончившие свою учебу в домостроительном комбинате они встретили радушный прием, хорошее отношение старших рабочих, внимание и заботу руководства. Все были поселены в благоустроенное общежитие, в бытовом плане обеспечены всем необходимым для высокопроизводительного труда.

Коллектив нашего комбината ждет новое пополнение молодых строителей. И им будут созданы благоприятные условия для плодотворного труда, культурного отдыха и всестороннего развития.

А. ФЕДИН,

начальник отдела кадров домостроительного комбината треста «Вологодаспецстрой».

ЗА ПРЕДПРИЯТИЕ ВЫСОКОЙ КУЛЬТУРЫ ПРОИЗВОДСТВА

ЭКОНОМИКА НОТ

В основу работы по научной организации труда на Череповецком металлургическом заводе положен принцип комплексного решения вопросов по совершенствованию технологии, организации производства, труда и управления на базе анализа и исследования действующего производства.

Практика показала, что отдельные изолированные мероприятия, как правило, не приносят желаемых результатов, поскольку при этом оказывают отрицательное влияние неучтенные смежные факторы.

В соответствии с этими требованиями можно выделить ряд основных направлений в работе коллектива завода в области НОТ.

ПЕРВОЕ НАПРАВЛЕНИЕ мероприятий — по обеспечению ритмичной работы основных металлургических агрегатов и уменьшению их простоев.

Разработаны и внедряются графики по выпуске чугуна доменного цеха и мартеновский цех, цех изложниц и на разливочные машины. Графиком установлены нормативы времени на выполнение каждой операции, что практически позволяет контролировать время движения чугуновозных ковшей. Одновременно для оперативного управления радиофицированы локомотивы с установкой прямой связи «диспетчер — машинист», это способствовало снижению в 1971 году простоев доменных печей на 32 процента по сравнению с 1970 годом. В целом по участку получен годовой экономический эффект в сумме 79,3 тысячи рублей.

Цехом ремонта металургических печей совместно с мартеновским разработана и внедрена в производство новая классификация и более жесткие нормативы длительности ремонта по отдельным элементам печи. Это позволило внедрить более совершенную организацию ведения ремонтов с лучшим использованием каменщиков и подручных каменщиков. Одновременно с улучшением условия труда ремонтного персонала за счет уменьшения времени нахождения его на горячих ремонтах мартеновских печей. Так, если в 1969 году простои печей на горячих ремонтах составляли 3,86 процента к календарному времени, то в 1970 году они снижены до 2,4, а в 1971 году составили только 1,7 процента. То есть, время горячих ремонтов в 1971 году снижено на 29 процентов по сравнению с 1970 годом и более чем в два раза по сравнению с 1969 годом—началом внедрения новой классификации ремонтов.

Внедрение новой организации и классификации ремонтов дало возможность снизить только в 1971 году простои мартенов на 16,6 процента по сравнению с 1970 годом. Это позволяет дополнительно выплавлять 45 тысяч тонн стали в год. Годовой экономический эффект превышает 170 тысяч рублей.

Разработаны и внедряются рациональная организация раздевания горячих слитков и графики движения составов с горячими слитками к нагревательным колодцам обжимного цеха. Это способствовало понижению температуры вскалиткова на 20 градусов.

ВТОРОЕ НАПРАВЛЕНИЕ мероприятий — по специализации вспомогательных служб, централизации обслуживания производства.

В цехах отдела главного механика организованы специализированные бригады: по ремонту спецподвижного состава, ремонту кристаллизаторов для установок непрерывной разливки стали; изготовлению фурм для доменных печей; ремонту кранов цеха подготовки составов.

Заканчивается внедрение мероприятий по уборке изотовленных деталей от рабочих мест, их переборке и хранению в контейнерах.

В цехе КИП и автоматики, на участках обжимного, листопрокатного и сортопрокатного цехов внедрены мероприятия, позволяющие централизовать обслуживание контрольно-измерительных приборов.

ТРЕТЬЕ НАПРАВЛЕНИЕ мероприятий — по расширению зон обслуживания и совмещению профессий.

Только в 1971 году на заводе обучено вторым и смежным профессиям более 1700 человек. Освоение вторых и смежных профессий создает на участках, в бригадах взаимозаменяемость, обеспечивает устойчивый ритм производства. Одновременно за счет совмещения профессий и расширения зон обслуживания на заводе высвобождено 112 человек.

Ежегодно коллективом завода внедряются мероприятия НОТ с экономическим эффектом в один миллион рублей. Каждый рубль, затраченный на внедрение мероприятий, дает свыше четырех рублей экономии. Производительность труда при этом повышается в среднем на 8—14 процентов.

Такова экономическая сторона мероприятий НОТ. Кроме того, они способствуют решению и ряда социальных проблем. Например, на участках углеобогатительного цеха, газового хозяйства, коксосортировок коксохимического производства большинство обслуживающего персонала из крупнопоточного режима работы переведено в односменную дневную работу. Притом в первую очередь—женщины. Осуществляются мероприятия по переводу женщин из ночных смен в дневные в агломерационном цехе.

Начиная с 1971 года, на заводе систематически проводятся социологические исследования. Недавно проведены конкретные исследования в копровом и сортопрокатном цехах по проблеме «Роль мастера в воспитании коллектива».

Решающими условиями работы в области НОТ служат четкое перспективное планирование и определение участков по разработке и внедрению плана. Мероприятия НОТ являются составной частью приказа директора завода № 1 «О мероприятиях по обеспечению выполнения государственного плана и повышения качества продукции».

Введено премирование творческих бригад за разработку и внедрение мероприятий НОТ. Особое внимание в специально разработанном положении сосредоточено на получении наилучших результатов при внедрении мероприятий. Так, 70 процентов начисленных сумм премии выплачиваются после внедрения мероприятий и только 30 процентов—за разработку. Все это способствует выполнению плановых заданий и социалистических обязательств.

И. ШЕНБУРН,

начальник лаборатории НОТ Череповецкого завода.

ТРЕВОЖНЫЙ СИГНАЛ

А ЧТО С ОПЕРАЦИЕЙ „НЮКСЕНИЦА"?

Восточные районы области заметно отстают с выполнением планов извозствования лиственных пиломатериалов. Причина отставания в том, что заготовительные материалы доставляются водным путем нерегулярно и в недостаточном количестве.

Особенно тяжелое положение в Нюксенском районе. Ежегодно области приходится выделять для Нюксенского лесозавода дополнительно поставить туда известные материалы. То же самое и в нынешнем году. Хотя уходят последние сроки отгрузки, Сухонское речное пароходство не может барж для вывоза леса известно в Нюксенину. Заявки областной заводской базы остаются без внимания.

Т. КОЛПАКОВА,

старший агроном областного объединения «Сельхозтехника».

ОТ РЕДАКЦИИ:

Речь в письме идет об интересах земледельцев целого района. Помощь нюксенским хозяйствам особенно необходима. Большинство почв там нуждается в известковании. Многолетние травы дают колхозам всего по 14 центнеров сена с гектара. Сравнительно низкими остаются и урожаи других сельскохозяйственных культур. Без заботы о повышении культуры земледелия дальше вести дело нельзя.

Планы известкования увеличиваются из года в год. Объем же перевозок известняка водным путем в Нюксенину остается почти без изменения. В прошлом году, например, туда было доставлено ее лишь 2600 тонн — в четыре раза меньше, чем требовалось. Потому планируемо внесение известняка в очередь работ на следующий год. В навигацию, нынче картина без изменений. За все время с начала навигации пароходство выделило лишь три баржи. В ней не уместилось и 2000 тонн.

Может быть, нет известных материалов на заводах области «Сельхозтехники» в Вологде?

— Ничего подобного,—разъясняет директор базы Н. А. Папин.—Ее у нас скопилось шесть тысяч тонн. И рады бы помочь нюксенским земледельцам, да не можем утворить потребителей пароходства.

Необоснованной является и сельдка на спад воды. Баржа с грузом на борту в 300 тонн способна пройдут по Сухоне до Нюксенины.

Весной от руководителей пароходства, мне известно, в энергии потребовала подготовка и заказу грузов на реку Юг. Но ведь та хлопотна пора уже давно позади. Теперь позволительно спросить, а зная о операцией «Нюксеница»? Почему она так долго откладывается?

СССР
ЗЕМЛЯ ПУСТЫНЬ
5 коп.
АЕ-19

Дорогой читатель, взгляни на физическую карту моей Туркмении. Она почти сплошь покрыта желтой краской— условный знак пустыни. Здесь даже названия говорят об этом. Одно «Барса-Гельмес» («Пойдешь, не вернешься») чего стоит!

Но не верь этим внешним признакам. Люди преобразили пустыню. Она живет деятельно, полнокровно. Пустыня в цвету. Причем этот цвет не только ботанический. Значительно больше другого—цвета героических дел.

ЛЬЮТСЯ ПЕСНИ НАД ПУСТЫНЕЙ

Привольно развивается по Каракумам песня: это празднуется День чабана, день труженика пустыни, дающего Родине драгоценные каракульские смушки, прекрасное баранье мясо, отличную шерсть.

Из каторжного в прошлом труда чабана стал обычной разновидностью сельского труда с высокой отдачей и хорошо устроенным бытом. В пустыне выросли целые чабанские городки. В них есть все, что имеют колхозники любого села—клуб, магазин, больницу или медицинский пункт, школу и т. д. Четвертьдитятилетний армии хозяев Каракумов» справляет свой праздник. В гости к ним съехались самодеятельные и профессиональные артисты, спортсмены. Они проводят концерты, показательные выступления.

Отмечают свои успехи не только заинтересованы. Отлично завершили первый год девятой пятилетки земледельцы. Особенно большого успеха добились хлопкоробы. При плане в 735 тысяч тонн «белого золота», как здесь называют хлопок-сырец, республика произвела и продала государству свыше 920 тысяч тонн важного технического сырья. Таким образом, хлопкоробы Туркменистана уже опередили время—они перешагнули рубеж, определенный им планом по производству хлопка, на 1975 год.

Основой бурного подъема земледелия и животноводства в республике стала планомерная работа Коммунистической партии, направленная на использование всех возможностей края.

Когда окинешь взглядом нынешнюю карту республики, подумаешь, что перечислить все, сделанное за прошедшие годы, просто невозможно. Причем это касается буквально всех отраслей народного хозяйства. Из отсталого аграрного края, потребляющего без остатка все виды продукции промышленности, Туркменистан стал индустриальной республикой. Изделия машиностроительных, химических, пищевых заводов и фабрик, предприятий строительной индустрии и других отправляются не только во все пятнадцать союзных республик, но и в более чем тридцать стран мира.

На качественно новую ступень поднимаются столпы местные отрасли—особенно ковроваяние. Знаменитые туркменские ковры ручной работы таются сейчас по всей территории республики в новых светлых цехах. Продукция мастеров-искусников уходит в разные уголки земного шара. Она экспонируется самых представительных выставках, находит себе достойное место в самых больших музеях. К 100-летию со дня рождения В. И. Ленина, например, был изготовлен уникальный ковер, который сейчас хранится в Мемориальном центре в Ульяновске. Готовится новый образец к 50-летию образования СССР.

Туркменистан по праву можно назвать республикой новоселов. Вместо вылыных, одинобразных аулов с узкими кривыми улочками и совершенно без деревьев (за это же хватало воды) по всей территории выросли новые города, рабочие поселки, районные центры и села.

ГОРЬКОЕ ПРОШЛОЕ И СЧАСТЛИВОЕ НАСТОЯЩЕЕ

...Однажды скотовод, житель пустыни Вельмурад-ага, как повествует в своем рассказе «Книга» один из первых туркменских советских писателей Н. Сарыханов, слушая какого-то мулу-красноболая, увлекся и сказал старинную рукопись стихов. Он отдал за свою покупку стельную верблюдицу, единственную ценность, опору его хозяйства. И вот хозяйство подорвано, а дорого купленную рукопись владелец даже прочесть не может: он неграмотен.

Во всем ауле также не нашлось человека, умеющего читать. Не смог найти грамотея Вельмурад-ага ни в одном из аулов, расположенных поблизости. Как выяснилось впоследствии, даже мулла из соседнего аула, взявший сына старика в обучение, сам «писать не умеет и читать не грамотен».

Только при Советской власти сын Вельмурада-ага научился грамоте и прочитал книгу. А она оказалась действительно очень ценной, содержащей редкие рукописные стихотворные произведения основоположника туркменской классической литературы Махтумкули...

Царское правительство не проявляло заботы о развитии просвещения среди коренного населения. Официальные данные тех лет гласили, что на каждую тысячу жителей в Туркмении было... семь грамотных, среди которых, конечно, преобладали муллы, ишаны, местная интеллигенция.

Болезни, высокая смертность, особенно детская, были непрерывными спутниками и бедности, неведества, неустроенного быта туркмен. Все это усугублялось большим влиянием мусульманства, силой варварских обычаев шариата и адата. На искусств имело некоторое развитие лишь устное стихотворное творчество в лице бахши—народных поэтов-импровизаторов. О собственной музыке, литературе, драматургии, а тем более балете или опере, туркмены не только не мечтали, но не имели и понятия.

Можно много говорить об изменениях, происшедших в Туркмении за годы Советской власти. И лучше всего эти изменения будут видны на преобразованиях в быте и культуре народа, росте его самосознания, развитии творческой энергии, направляемой на расцвет родной страны.

Особенно хорошо видны и ощутимы сдвиги в области народного образования. Республика, подобно Вельмурадуте, посылала своих сыновей и дочерей в отворяющиеся школы. Не хватало грамотных людей, и вся страна помогала в этом. Учителями стали русские, татары, азербайджанцы и многие другие представители народов нашей многонациональной Родины.

Учеба не была самоцелью. Полученные знания обогащали народ, расковывали его мощь, укрепляли веру в собственные силы. Сейчас в народном хозяйстве республики, на всех его участках работают свыше ста тысяч специалистов по самым различным отраслям знаний. И подавляющее их большинство—выпускники высших и средних учебных заведений Туркменистана.

Творческие силы туркменского народа постоянно растут и развиваются. В республике появились свои научные работники, создана разветвленная сеть научно-исследовательских институтов и других учреждений, занимающихся важными проблемами современности.

Развилось и окрепло туркменское профессиональное искусство. Открыты и функционируют оперный, драматический театры, театр юного зрителя. На их сценах ставятся как классические, так и современные произведения.

Искусство туркменского народа стало известно широкому зрителю не только в нашей стране, но и за рубежом. Знаменитые поэмы солнечной республики в составе советского цирка об'ехали весь мир. С гастролями в различных странах побывали многие представители театра и кинематографа Туркменистана.

Произведения туркменских литераторов, художников, композиторов находят широкое признание. Романы, повести, рассказы писателей республики переводятся на многие языки народов Советского Союза. А в библиотеки трудящихся республики пополняются книгами писателей и поэтов братских народов.

СИЛА БРАТСКОЙ ДРУЖБЫ

Сохранился рассказ генерала армии А. В. Горбатова, который служил в Туркмении в годы организации колхозов:

— В один из дней,—говорил он,—вдали, под багровыми лучами только что взошедшего солнца, показались с трудом передвигающиеся двое. Впереди шел мужчина с трех-четырехлетним мальчиком на руках. За спиной—мешок с хитрыми пожитками, а на вершке, которой он был подпоясан, болтались бутылки, видимо, для того, чтобы доставать воду из колодца. За мужчиной шли трое его небольших ребятишек—два мальчика и девочка—и уж совсем в отдалении —собрав от немощных жителей такт женщина с младенцем. Горько было смотреть на эту скорбную процессию. Как выяснилось, когда-то эта семья ушла в Иран, а теперь вернулась, чтобы не умереть с голода. Она вышла путь, видимо, за восемь дней пешком одолеть расстояние от Серахса до Мары (более трехсот километров по пустыне). Однако за семь дней им удалось пройти немногим больше половины пути, и у них кончились продукты. Не попадись им навстречу русские солдаты, не помоги по-братски пищей и водой, прибавилось бы в пустыне еще несколько безвестных могил...

Не случайно вспомнился мне печальный рассказ генерала. Ведь это было, кажется, совсем недавно. Как же быстро жизнь ушла вперед! Тропинки, по которым несчастная семья когда-то пыталась добраться до города Мары, уже добрый десяток лет находятся под амударьинской водой, которую с помощью братских народов Советского Союза туркменские трудящиеся протянули почти на двенадцать километров. Представители тридцати двух народностей страны создали эту величайшую в мире искусственную реку. И не потому ли рекой счастья называют у нас канал, превращающий пустыню в плодородные плантации и сады?

Каракумский канал — это уникальное гидротехническое сооружение в мировой ирригационной практике. Год за годом он продвигается на запад, туда, где Мангышлак, веков ждут сотни тысяч гектаров плодородных земель. Ждут эту воду и люди—нефтяники, газовики, химики.

Недра туркменской земли хранят богатые залежи полезных ископаемых. Так, запасы природного газа исчисляются триллионами кубометров. Это —дешевое топливо и сырье для химической, нефтехимической промышленности. Нефтяники республики стоит задача поставить их на службу народа. Добычу нефти намечено к концу нынешней пятилетия довести до 22 миллионов тонн. Газа же только в 1975 году будет добыто свыше 65 миллиардов кубических метров.

В девятой пятилетке войдет в строй ряд новых предприятий и об'ектов газовой, нефтяной и химической промышленности, будут существенно реконструированы существующие. Начато строительство Чарджоуского нефтеперерабатывающего завода, первая очередь которого должна быть введена в 1975 году. Снабжаться сырьем в это предприятие будет с западных промыслов, откуда по нефтепроводу длиной свыше 800 километров пойдет на восток, на переработку.

Предприятие будет одним из крупнейших в Средней Азии и задумано как составная часть крупного нефтехимического комплекса.

Это лишь один из примеров увеличения промышленного потенциала республики. Их много. Начнется строительство опытно-промышленной установки по подземному выщелачиванию калийных солей на Карлюкском месторождении. А в будущем здесь встанет комбинат большой мощности, который будет вырабатывать калийные удобрения, в которых так нуждаются здешние земледельцы.

Народное хозяйство республики растет. Увеличивается потребность в электроэнергии заводов, фабрик, комбинатов, колхозов и совхозов. Им на помощь идут строители. Они возводят сейчас электрический гигант возле города Мары на газовой реке; голубое топливо станет вращать турбины Мары ГРЭС, первая очередь которой должна войти в строй действующих в текущем пятилетии.

Энергия нового энергоисполиса вольется в единую энергетическую систему Средней Азии и позволит значительно улучшить снабжение городов и сел, промышленных об'ектов и жилых домов электрическим током. Только в сельской местности республики «электрический мост» удлинится на 700 километров.

Республика строится. Расширяют свои возможности Ашхабадская обувная фабрика и Чарджоуский шелковый комбинат, Марыйская прядильно-ткацкая фабрика и Ашхабадский стекольный комбинат, завершаются работы по пуску Чарджоуского опытного ремонтного завода и Ашхабадского комбината по выпуску товаров народного потребления и т. д.

Будет продолжена большая работа по ирригационному и мелиоративному строительству. Будут проложены сотни километров новых межхозяйственных и внутрихозяйственных каналов. А в недалеком будущем произойдет еще одно важное событие: на земли Туркмении придут воды сибирских рек. Словом, «злое старое время никогда не вернется», как сказал академик Ш. Кекилов.

Ю. ТРУБАЧЕВ.

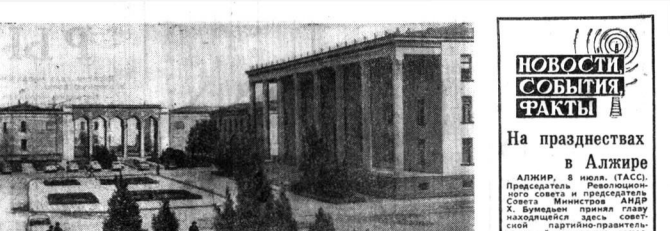

Столица Туркменской ССР—гор. Ашхабад. Академия наук Туркменской ССР.
Фото В. КОШЕВОГО. Фотохроника ТАСС.

Главное богатство Туркменистана—хлопок. Он укладывается вот в баллы бунты, которые белоснежными сугробами высятся по всей территории республики.

Фото К. ХАЛЛЫЕВА.

Нефтяникам Туркменистана уже не хватает земной тверди. Они забираются в Каспийское море, чтобы извлечь оттуда черное золото—нефть.

НА СНИМКЕ: одна из морских эстакад возле Челекена.
Фото К. ХАЛЛЫЕВА.

НОВОСТИ СОБЫТИЯ ФАКТЫ

На празднествах в Алжире

АЛЖИР, 8 июля. (ТАСС). Председатель Революционного совета и председатель Совета Министров АНДР Х. Бумедьен принял главу находящегося здесь советской партийно-правительственной делегации заместителя Председателя Президиума Верховного Совета СССР Г. С. Дзоценидзе. Делегация принимает участие в празднествах по случаю 10-й годовщины независимости Алжира.

Модели для «Миниполиса»

БУДАПЕШТ, 8 июля. (ТАСС). Останкинскую телевизионную башню, ленинградский Дворец спорта, здание ООН в Нью-Йорке, знаменитую башню в Пизе, Эйфелеву башню в Париже и многие другие известных архитектурные сооружения разных эпох можно будет вскоре увидеть в венгерском народном пионерском лагере в Чилебереи близ Будапешта. Уменьшенные в 50 раз модели этих сооружений создаются молодежью заводов, фабрик и учебных заведений страны на общественных началах. Они будут установлены в специальном городе на территории лагеря, получившем название «Миниполис». Многие модели уже готовы.

Торжественное открытие «Миниполиса» состоится в будущем году.

Рост цен продолжается

ВАШИНГТОН, 8 июля. (ТАСС). В Соединенных Штатах продолжается инфляционный рост цен. Как сообщило бюро трудовой статистики министерства труда, в июне оптовые цены на мясо выросли на 4,2 процента, рыба—на 6,2 процента и рыбу — на 3,8 процента. Инфляционный рост цен характеризует также положение в промышленном центре, где вздорожаются сырье и готовые изделия. Рост оптовых цен на продукты питания и промышленные товары означает, что за ним последует рост цен и в розничной торговле.

Бюро трудовой статистики констатировало также сохраняющуюся кризисную в области занятости. Армия безработных в июне возросла в США на 1,1 млн. человек. Столь резкое увеличение безработицы представительные экономисты об'ясняют появлением на рынке труда старшеклассников и студентов, которые ищут работу на период летних каникул. Для значительного их числа работа—единственная возможность продолжить учебу осенью.

Признание лжесведителя

НЬЮ-ЙОРК, 8 июля. (ТАСС). Перед народным присяжным судебных властей Нью-Йорка доказать виновность четырех человек из Гаррисбурга, обвиняемых в «сговоре в убийстве» восьмилетней давности, терпит провал.

Главный свидетель обвинения, некий Роберт Барнс, сам отбывающий наказание за вооруженное ограбление, передал защите обвиняемых письменное заявление, в котором полностью отрекся от своих прежних показаний. В сбоем заявлении лжесвидетель признается, что сотрудничал с полицией, которая настойчиво добивалась от него «показаний» против четырех юношей. «Мне угрожали казнью на электрическом стуле или же пожизненным тюремным заключением,— пишет Барнс.— Я согласился дать нужные полиции показания».

Восемь лет по недоказанному обвинению провели в тюремных четверо людей, которым в момент ареста было по 17—18 лет. Их «дело» уже трижды разбиралось в суде, но так и не удалось доказать их виновность. На 5 сентября назначен четвертый судебный процесс.

Прогрессивная американская общественность решительно требует прекращения этого грязного «дела».

Заявление президента

КАМПАЛА, 8 июля. (ТАСС). Выдворение израильских представителей из Уганды предотвратило пагубные для нашей страны последствия, заявил президент Уганды Иди Амин, выступая на митинге в городе Аруа. Израильтяне и сегодня используют бывших политических деятелей внутри страны и беглых противников нынешнего строя за пределами Уганды для подрывной деятельности против нашей страны, сказал президент. В этой связи он указал на тесную связь между сионистской и империалистической кругами, действия которых направлены на подрыв развития стран и народов Африки.

Жертвы ливней

ТОКИО, 8 июля. (ТАСС). Более 200 человек погибло или пропало без вести в результате ливневых дождей, обрушившихся на японские острова Кюсю и Синикоку. Затоплены сотни домов. Во многих местах водоразбор, шоссейные и железные дороги.

Обесценен вдвое

ДУБЛИН, 8 июля. (ТАСС). За последние 15 лет ирландский фунт обесценился вдвое, пишет дублинская «Айриш индепендент».

Газета отмечает, что главной причиной падения стоимости национальной валюты был резкий рост цен на продовольственные товары, составивший только за последний год 11 процентов.

ИЗ ЗАРУБЕЖНЫХ МЕРИДИАНАХ

Визит С. Сингха

ВАРШАВА, 8 июля. (ТАСС). Первый секретарь ЦК ПОРП Э. Герек и Председатель Совета Министров ПНР П. Ярошевич приняли находящегося здесь с официальным визитом министра иностранных дел Индии С. Сингха. Во время беседы были затронуты вопросы сотрудничества между обеими странами и международного положения.

На пляжах Болгарии

СОФИЯ, 8 июля. (ТАСС). На солнечных пляжах болгарских курортов нынешним летом особенно оживленно. В эти жаркие дни, стоящие сейчас по всей Европе, многих влечет к морю, и отдыхать на болгарском черноморском побережье любят не только жители Болгарии, но и многочисленные иностранные гости.

С начала активного курортного сезона прошел всего месяц, а черноморское побережье Болгарии уже посетило 265 тыс. курортников—на 60 тыс. больше, чем в прошлом году. В том числе 90 тыс. зарубежных туристов.

НЕДЕЛЯ БАЛТИЙСКОГО МОРЯ

Газета «Унзере цайт», центральный орган Германской коммунистической партии, опубликовала интервью с кандидатом в члены Политбюро ЦК Социалистической единой партии Германии, первым секретарем окружного комитета СЕПГ Гарри Тишем, в котором он рассказывает, как будет проходить 15-я Неделя Балтийского моря (с 9 по 15 июля этого года).

Агентство печати Новости предлагает вниманию читателей это интервью с некоторыми сокращениями.

В этом году Неделя Балтийского моря вновь будет проходить под традиционным девизом: «Балтийское море должно стать морем мира!». За последние 15 лет этот девиз стал очень популярным среди граждан Социалистической Германии. Сегодня перед всеми европейскими странами более чем когда-либо стоит задача реализации принципов мирного сосуществования между государствами с различным социальным строем.

Я побывал в Дании, Норвегии и Швеции, где встречался с деятелями различных партий и представителями общественности. Я разговаривал с рабочими на предприятиях и со многими гражданами этих стран. И повсюду я видел желание добиться дальнейшего ослабления напряженности в Европе. При этом особо подчеркивалось требование о создании общеевропейского совещания по вопросам безопасности и сотрудничества.

Конструктивная миролюбивая политика Советского Союза и других стран социалистического содружества, особенно Программа мира, разработанная на XXIV с'езде КПСС, нашла, например, серьезную поддержку в скандинавских странах.

Вопрос нормализации отношений с ГДР занимает важное место в политической жизни стран Балтийского моря. Во время поездки я не встретил ни одного человека, который выступал бы против установления нормальных дипломатических отношений с нашей республикой. Я надеюсь, что Неделя Балтийского моря внесет свой посильный вклад в укрепление мира в Европе.

Хочу подчеркнуть, что встреча в этом году будет носить более представительный характер. Только на рабочую конференцию прибудет 399 делегатов от профсоюзов разных стран, представляющих более миллиона организованных рабочих.

Мы ожидаем в числе участников Недели Балтийского моря увидеть председателя Постоянного международного совещания по вопросам ГДР С. Авридова и других видных скандинавских общественных деятелей, посланцев различных массовых организаций, известных юристов, ученых, представителей искусства, спортсменов.

В заключение хочу сказать, что Росток создает самые благоприятные условия для проведения этой важной встречи.

(АПН—«Унзере цайт»).

«РУССКИЙ ДОМ» В БРЮССЕЛЕ

СОВЕТСКО-БЕЛЬГИЙСКОЕ АКЦИОНЕРНОЕ ОБЩЕСТВО «БЕЛЬСО»

«Здравствуйте, «Русский дом» слушает Вас»,— такой ответ слышит любой брюсселец, позвонивший по телефону 18-74-38. «Русский дом» — это большой магазин, расположенный на одном из оживленных артерий в самом центре Брюсселя. В нем жители или гости бельгийской столицы всегда могут найти продовольственные и промышленные товары, изготовленные в СССР. Пластинки и фотоаппараты, ювелирные изделия и игрушки, ткани и меховые изделия, рыба, конфеты, вино, коньяки — все это продается в нескольких торговых залах на первом этаже огромного здания, известного в Брюсселе как «Тур Маду», или «Башня Маду».

В тот день, когда я позвонил Владимиру Тимофеевичу Ковальчуку, генеральному директору совместно-бельгийского акционерного общества «Бельсо», чтобы договориться о встрече, он, приглашая меня, уточнил: на шестом этаже зданий напротив «Тур Маду», как раз над новыми помещениями «Русского дома». Да, «Русский дом» растет. Торговля идет хорошо. И в этом большая заслуга работников «Бельсо». Поближе познакомиться с деятельностью этого общества и было целью моего визита к В. Т. Ковальчуку.

Что же представляет собой «Бельсо»? Это общество было создано в 1966 году. Целью его, согласно Уставу, является «размещение оптом и в розницу, покупки, производство, переработка, транспортировка, продажа и эксплуатация советских продовольственных и промышленных товаров, предоставление всех услуг, связанных прямо или косвенно с этими операциями».

Не так-то просто было выйти на незнакомый рынок, бороться за место на нем сыздавна знакомыми, привычными для местных покупателей товарами. Да и сегодня нельзя еще сказать, что все проблемы решены. Но общество уже прочно заняло свое место на рынке, о чем свидетельствует торговый оборот «Бельсо», который достиг в 1971 году 1,3 миллиарда бельгийских франков (более 24 миллионов рублей).

Нельзя сказать, что до создания «Бельсо» бельгийцы не знали советских товаров. Но теперь, всего шесть лет спустя, торговый ассортимент «Бельсо» насчитывает 3 тысячи 500 наименований продовольственных и промышленных товаров, причем, подчеркиваю, только советских. И большинство из них ранее были неизвестны в Бельгии.

Деятельность «Бельсо» по продвижению советских товаров на местный рынок привела к тому, что у бельгийских покупателей появился постоянный спрос на них. Но удивительно, что ныне с «Бельсо» сотрудничают крупные европейские фирмы—такие, как бельгийская «Колрайт», распределяющая 45 магазинов в Бельгии, крупнейшая фирма мелкого опта «Макро»; голландская фирма «Болс», люксембургская «Вебер» и другие.

В Брюсселе светятся рекламными огнями «Русский дом». А на витринах магазинов крупнейших городов Бельгии—Антверпена, Льежа, Шарлеруа — зажглось еще одно знакомое всем в Западной Европе слово—«Балалайка». Чтобы познакомить бельгийцев с новыми советскими товарами, «Бельсо» организует выставки, дегустации, показы мод. Так, в 1971 году оно провело выставку книг и пластинок, выставку картин, демонстрацию мод.

Общество активно участвует во всех крупнейших национальных и международных выставках и ярмарках в Бельгии и Люксембурге. В 1971 году стенды общества во время этих смотров посетило около 24 тысяч человек. Это позволило внедрить на рынок Бенилюкса более десятка новых наименований товаров. Увеличилась продажа хлопчатобумажных тканей, хлопка-сырца, простыней, детских игрушек...

В. НЕДБАЕВ,
соб. корр. АПН.

Брюссель.

ВО ИМЯ МИРА И СЧАСТЬЯ

Состоялся очередной пленум областного комитета защиты мира. С докладом «О задачах областного комитета защиты мира в свете решений майского Пленума ЦК КПСС» выступила А. Н. Голубева, заместитель председателя областного комитета защиты мира. В сотрудничестве с рабочими, крестьянами, интеллигенцией, представителями различных слоев населения, расовой и национальной принадлежности, политических и иных убеждений. Большую работу проводит областная организация общества «Знание» по пропаганде идей мира. Силами членов общества читаются лекции, проводятся беседы, тематические вечера, устные журналы, вечера вопросов и ответов. Достаточно сказать, что в одном 1971 году прочитано 15 тысяч лекций.

Тема борьбы за мир нашла свое отражение в репертуаре областного драматического театра, в концертных программах и литературно - музыкальных лекториях областной филармонии, в наших музеях. В домах культуры, сельских и профсоюзных клубах проводятся тематические вечера, организуются встречи с участниками революции, гражданской и Великой Отечественной войн. В настоящее время проводятся общественно-политические чтения, посвященные 50-летию образования СССР. Работники ячеек совместно с комсомольскими комитетами провели тематический показ фильмов под девизом «Юность обличает империализм».

Большой вклад в пропаганду идей мира отводится профсоюзным организациям. Вся их работа направлена на выполнение решений XV с'езда профсоюзов, который обязал ВЦСПС, советы и комитеты профсоюзов всемерно укреплять и расширять братские связи и сотрудничество с профсоюзами социалистических стран, проводить в жизнь ленинские принципы пролетарского интернационализма. Все большую популярность среди трудящихся области получает иностранный туризм. Наши туристы рассказывают правду о Советском Союзе, а при возвращении на родину делятся впечатлениями о поездках.

В 1971 году в фонд мира поступило от Вологодского областного комитета мира более 200 тысяч рублей, за пять месяцев текущего года в Советский фонд мира перечислено 83 тысячи рублей.

П. ТНУНОВ.

РЫБАЦКАЯ «ОДИССЕЯ»

Десятки глаз напряженно смотрели с берега в озерную даль.

— Не видно, — покачал головой седой рыбак. — А небо хмурится, шторм неминуем. Вот-вот разразится.

— Еще могут успеть, Степан Васильевич...

— А все потому, что Сашка любит плавать с рисом, — вторил Степан Васильевичу. — Вот слышал же сегодняшний прогноз.

По дальнему краю небо будто чернильной спичкой. Первый раскат грома — ведь

— Едут, едут! — прокричал с дерева весчушатый мальчишка. Молнии засверкали чаще, но их ослепительно-белые вспышки уже не пугали людей.

— В эти минуты я им даже завидую, — усмехнулся старый рыбак. — На моторах можно убежать от любой непогоды. Нам — шутка ли? — на веслах случалось пересекать Белое озеро. В любой дисперсии. И тридцать, и сорок верст. Без компаса, в тумане, по зыбучей воде. Бывало, сойдешь на берег и кажется, что земля под ногами качается. Хуже того! Мити, ты помнишь тот недостал?

В беседу вступил Дмитрий Васильевич Любимов, мужчина лет сорока пяти. Он поводил давную рыбацкую «одиссею».

Однажды в октябре группа рыбаков из деревни Орлово выехала на ночной лов...

— Снаряжение у нас было нехитрое: старые порванные сети из хлопчатобумажной нити, рединные шерстяные, истопанными парусами. Но, по правде сказать, мы, молодые рыбаки, мало придавали значения таким пустякам. Только что кончилась война, о капроне и о моторах мечтать не могли. Представьте обтрепыхую парусину, ветер, брат Зинаиды восклицал: «Красиво!»

Выбирая такое время, когда в семьях не было родителей, Сергей приходил «учить» юношей и девушек, как занимать чужими вещами. Постепенно от «теории» переходили к «практике». Группа из шести подростков стала шайкой, совершавшей разбойные нападения на прохожих. По рассказу Зинаиды, «на дело» ходили через вечер, в промежутках пропивали то, что было награблено накануне.

— Что же вам нравилось в такой жизни? — спросила девушку.

— Нравилось, как Сергей дерется, нравилось, как он побеждал, нравилось смотреть, как от него убегают. Нам самим хотелось быть такими же сильными.

И вот Галя первая решила перед Серегой похвастаться силой. В марте она напала на одну девушку, стукнула ее металлическим портсигаром по голове. У девушки были часы. Зина снила их. Это было в десятом часу вечера, глиз вокзала... Потом Галя попросила у девушки, пешней с катка, покурить. Та не дала. Галя одним ударом сбила ее с ног...

— Что вы чувствовали после таких «подвигов»?

— Мы гордились собой и хвастались...

— Знали ли о том, что Сергей — уголовник и имел судимость?

— Нет, об этом узнали только на суде...

— Помните ли книги о настоящем мужестве и героизме?

— Нет, книги нас не интересовали.

— Были среди ваших близких и родных хорошие люди?

— В семье не было. Отца трезвым не помню. Он часто бил мать, выгонял нас из дому. Не случайно трое из нашей семьи попали в тюрьму...

В двух историях крушения личности есть одна общая черта—духовная пустота. Если душа человека не наполняется содержанием добрым, полезным, то она легко уязвима дурным, опасным и вредным, ибо природа не терпит пустоты. Семья не только не научила этих девушек отличать добро от зла, красоту от уродства, героизм от уголовщины, но и невольно подталкивала на скользкий и опасный путь. В результате их представления о смысле и цели жизни приняли извращенную, антиобщественную направленность.

Недавно мне довелось беседовать с этими любительницами «сладкой» жизни. Тяжелое, удручающее впечатление производят их воспоминания о недавнем прошлом. Как-то сложится судьба этих молодых людей дальше? Сейчас она зависит от них самих. Пусть все обдумают, тщательно взвесят—им для этого предоставлен достаточно много времени.

И. ЯКОВЛЕВ,
преподаватель ВГПИ.

„Яд сладкой" жизни

В КРУГУ СЕМЬИ — ЖИЗНЬ СЕМЬИ

В этот вечер Людмила танцевала с новым парнем. Я на ней было все новое: и платье, и туфли, и прическа. Один из друзей сказал ее партнеру с восхищением:

— Саня, какая у тебя девушка! Она каждый вечер в новом, не то что другие...

Ей приятны были и эти слова, и эта атмосфера веселья и обожания. В следующий вечер Людмила вновь пришла на танцы во всем новом, вызывая зависть девушек и восхищение ребят. На этот раз на ней был пижарный шерстяной шарф. Знакомый участковый милиционер пригласил Людмилу на тур вальса, а затем предложил прогуляться.

— Люблю красивую жизнь—танцы, вечера, новые трикпи, ребят, которые по-гусарски пьют с пивной рукавоза матом,—откровенничала она по пути.

Вошли в отделение милиции, и участковый сказал, что поступило заявление, в котором Людмила обвиняется в краже вещей. У нее нашли сумочку и паспорт. Утром она потребовала освободить ее и вернуть паспорт. Дежурный лейтенант сказал ей:

— Будет «паспорт», будет!

В ходе следствия выяснилось, что Людмила росла в трудовой семье, но мать не занималась ее воспитанием, жила для своего удовольствия, водила домой мужчин, каждый вечер разных. Дочь однажды упрекнула ее.

— Молчи, соплячка!—цикнула мать и вскоре выпроводила дочь к сестре, работавшей продавщицей.

Тетя покупала Людмиле все, ни в чем не отказывала, нередко давала на «карманные» расходы деньги—от 30 до 50 рублей, хотя денушке не было еще семнадцати лет и она не училась, не работала.

Как-то летом Людмила уехала от тетки и вернулась лишь через месяц.

— Где ты была?

— «Сходила» замуж.

Видя, что тете стало плохо, племянница утешила ее.

— Успокойся, мы уже разошлись. У него нет вкуса к красивой жизни.

Через три месяца Людмила вновь захотелось замуж. На сей раз тетя приготовила приданое, обставила квартиру молодых, сыграла свадьбу. О том, что Людмила уже была замужем, умолчали. Тетю Полю смущало то обстоятельство, что Людочка почему-то уклонялась от регистрации брака. О причинах она стала догадываться лишь после того, как любимая племянница сбежала и от второго мужа. Почему?

— Семья ограничивает свободу личности и свободу любви. Семья—это маленький мир, и создана для большой и широкой жизни... У тебя, тетушка, консервативные вкусы... И потом, я не хотела начать паспорт...

Праздная, паразитическая жизнь требовала денег и умения «пускать пыль в глаза». Тогда-то Людмила и перестала радиться, гоже, а где чужое, протянула руку к чужому шарфику, с которого начался путь, приведший ее в милицию.

Вкус к «красивой» жизни многоли. Если у одних он проявляется в стремлении к праздности, к инакоприобным развлечениям и трикам «из заграниц», то у других—в стремлении к уголовной романтике и дожно поиотеу героизму. Дурной вкус агрессивен и порою действует на недостаточно зрелую молодежь как ал.

Тщеславие девушки Галя С. и Зина Ч. были неразлучны. Подружки как подружки, самые обыкновенные. Но образ их жизни и поведения резко изменился, когда Галя познакомилась с Сергеем Ш., симпатичным парнем. Ему еще не было восемнадцати лет, и хотя он не учился и не работал, но уже немало знал и умел. А главное, он так здорово рассказывал о разных приемах, которыми можно поболить любого! Его слушали, затаив дыхание. И когда он предложил им пойти на улицу, когда показал эти приемы «на деле», все восхищались его ловкостью, а брат Зинаиды восклицал: «Красиво!»

Выбирая такое время, когда в семьях не было родителей, Сергей приходил «учить» юношей и девушек, как занимать чужими вещами. Постепенно от «теории» переходили к «практике». Группа из шести подростков стала шайкой, совершавшей разбойные нападения на прохожих. По рассказу Зинаиды, «на дело» ходили через вечер, в промежутках пропивали то, что было награблено накануне.

— Что же вам нравилось в такой жизни? —спросила девушку?

— Нравилось, как Сергей дерется, нравилось, как он побеждал, нравилось смотреть, как от него убегают. Нам самим хотелось быть такими же сильными.

И вот Галя первая решила перед Серегой похвастаться силой. В марте она напала на одну девушку, стукнула ее металлическим портсигаром по голове. У девушки были часы. Зина снила их. Это было в десятом часу вечера, глиз вокзала... Потом Галя попросила у девушки, пешней с катка, покурить. Та не дала. Галя одним ударом сбила ее с ног...

— Что вы чувствовали после таких «подвигов»?

— Мы гордились собой и хвастались...

— Знали ли о том, что Сергей—уголовник и имел судимость?

— Нет, об этом узнали только на суде...

— Помните ли книги о настоящем мужестве и героизме?

— Нет, книги нас не интересовали.

— Были среди ваших близких и родных хорошие люди?

— В семье не было. Отца трезвым не помню. Он часто бил мать, выгонял нас из дому. Не случайно трое из нашей семьи попали в тюрьму...

В двух историях крушения личности есть одна общая черта—духовная пустота. Если душа человека не наполняется содержанием добрым, полезным, то она легко уязвима дурным, опасным и вредным, ибо природа не терпит пустоты. Семья не только не научила этих девушек отличать добро от зла, красоту от уродства, героизм от уголовщины, но и невольно подталкивала на скользкий и опасный путь. В результате их представления о смысле и цели жизни приняли извращенную, антиобщественную направленность.

Недавно мне довелось беседовать с этими любительницами «сладкой» жизни. Тяжелое, удручающее впечатление производят их воспоминания о недавнем прошлом. Как-то сложится судьба этих молодых людей дальше? Сейчас она зависит от них самих. Пусть все обдумают, тщательно взвесят—им для этого предоставлен достаточно много времени.

И. ЯКОВЛЕВ,
преподаватель ВГПИ.

ОКНО В ПРИРОДУ

ЧЬЕ ГНЕЗДО ЛУЧШЕ?

Июль... Он сменил необычайно жаркий засушливый июнь. Но какова бы ни была выжащая погода, жизнь лесных обитателей идет своим чередом. Им трудно: мало влаги—мало насекомых. Разве что поспевающие ягоды выручают птиц. Заводят много птенцов. Но многие птицы вторые гнезда, спешат с выводками. Мало того, что лето выдалось знойным, минувшая зима, отличавшаяся холодами, тоже нанесла урон. Меньше звучало песен весной. Вот и стремятся птицы, повинуясь могучему инстинкту, восполнить поненсенные потери.

Гнезда, гнезда,— где их не увидишь! А чье лучше? Вот дрозды. У одного гнездо высоко на дереве, у другого—прямо на земле, под березой. Увидел гнездо, пройди мимо. Не надо беспокоить насекомых. Лето—пятая страда.

И. НЕВЕЧЕРИН.

На снимках: 1. Дрозд на гнезде. 2. В тени, под старой березой.

Фото автора.

ПРОИСШЕСТВИЯ

ЗА ПРОЯВЛЕННУЮ СМЕЛОСТЬ

Когда в Череповецкий городской отдел внутренних дел поступило сообщение о том, что некий Богданов, напившись пьяным, угрожает расправой своей жене, работники милиции поспешили выехать на место происшествия. Не приходилось сомневаться, что Богданов в пьяном может привести свою угрозу в исполнение: ведь он уже отбывал однажды наказание за тяжкое преступление.

Младшие сержанты милиции В. К. Соколов и Н. М. Кудряшов не стали медлить. Приняв необходимые меры предосторожности, они зашли в квартиру.

Их встретил вооруженный топором дебошир. Все решали секунды. И вот тут-то сказалось увлечение Соколова борьбой самбо. Он ловко ушел от удара и выбил топор из рук дебошира. Так была спасена жизнь женщины. Пьяного дебошира милиционеры доставили в отделение милиции.

Приказом начальника УВД Вологодского облисполкома за смелость и находчивость, проявленные при задержании преступника, В. К. Соколов и Н. М. Кудряшов награждены денежной премией.

М. РЫЧКОВ,
капитан милиции.

Ленинградский институт советской торговли
им. Ф. Энгельса
ОБЪЯВЛЯЕТ ПРИЕМ на первый курс
ДНЕВНОГО, ВЕЧЕРНЕГО и ЗАОЧНОГО ОБУЧЕНИЯ
по специальностям:
ТЕХНОЛОГИЯ и ОРГАНИЗАЦИЯ ОБЩЕСТВЕННОГО ПИТАНИЯ,
ТОВАРОВЕДЕНИЕ и ОРГАНИЗАЦИЯ ТОРГОВЛИ ПРОДОВОЛЬСТВЕННЫМИ ТОВАРАМИ,
ТОВАРОВЕДЕНИЕ и ОРГАНИЗАЦИЯ ТОРГОВЛИ НЕПРОДОВОЛЬСТВЕННЫМИ ТОВАРАМИ,
БУХГАЛТЕРСКИЙ УЧЕТ,
ЭКОНОМИКА ТОРГОВЛИ, ВКЛЮЧАЯ СПЕЦИАЛИЗАЦИЮ ПО ЭКОНОМИКЕ ОБЩЕСТВЕННОГО ПИТАНИЯ на ДНЕВНОМ и ЗАОЧНОМ ОБУЧЕНИИ.
Прием документов производится:
на дневное обучение—по 31 июля,
на вечернее и заочное — по 31 августа.
Условия приема—общие для всех вузов.
Адрес: Ленинград, 196002, Кузнечный пер. 9. Приемная комиссия (телефон: 12-45-63).
Институт имеет в г. Вологде учебно-консультационный пункт (ул. Энгельса, 61).

Вологодский хлебокомбинат
ПРИГЛАШАЕТ ДЛЯ РАБОТЫ НА ХЛЕБОЗАВОДАХ
пекарей, кондитеров, машинистов, тестоводов, кочегаров паровых котлов, засыпщиков муки, грузчиков, дежурных слесарей-электриков.
ПРИГЛАШАЮТСЯ ВЫПУСКНИКИ ШКОЛ
для производственного обучения и для направления на учебу в Вологодское профессиональное торгово-кулинарное училище Вологодлесуража (ул. Фрианновская, 29) **в группу ПЕКАРЕЙ-КОНДИТЕРОВ** со сроком обучения 1 год. Стипендия выплачивается на общих основаниях.
Обращаться в бюро по трудоустройству—ул. Добролюбова, 2.
ПРИГЛАШАЮТСЯ НА РАБОТУ:
старший бухгалтер расчетной группы, **машинистка, слесарь-сантехник, медсестра и санитарка** на молочную кухню, **посудомойщик, столяр, водитель** легковую машину, **санитарки** — отделенческой больницей станции Вологда. На прилитых расстоянии работают работников железнодорожного транспорта. Обращаться в бюро по трудоустройству—ул. Добролюбова, 2.

УЧАСТНИКАМ КОНКУРСА «ЗЕЛЕНАЯ АПТЕКА-72»
Заготовительно-сбытовая база облпотребсоюза
(г. Вологда, ул. Жданова, 60)
ПРИНИМАЕТ
лекарственные растения

	Цена за килограмм:	
	в свежем виде	в сушеном виде
листья подорожника	17 коп.	1 руб.
листья мать-и-мачехи	8 коп.	70 коп.
трава гусиные лапки	17 коп.	1 руб.

ФИЛАРМОНИЯ

В помещении концертного зала музыкального училища (ул. Горького, 105)
12 июля
КОНЦЕРТ
солиста Государственного академического Большого театра СССР, заслуженного артиста РСФСР
Алексея МАСЛЕННИКОВА
(тенор)
и струнного квартета артистов оркестра Большого театра СССР.
В программе: арии из опер русских и зарубежных композиторов, старинные русские романсы, народные песни.
Начало в 20 часов.

В помещении Дворца культуры Белозерсодмашзавода
ГАСТРОЛИ ТЕАТРА МУЗЫКОМЕДИИ МОРДОВСКОЙ АССР
9 июля
И. Штраус-
«ЦЫГАНСКИЙ БАРОН»
10 июля
И. Кальман
«БАЙДЕРА»
Начало в 19.30.

КИНО

СЕГОДНЯ, 9 ИЮЛЯ
ИМЕНИ ЛЕНИНСКОГО КОМСОМОЛА — новый двухсерийный цветной художественный фильм **«Ромео и Джульетта».** Сеансы: 11.10, 13.40, 16.20, 21.30. На сеансе в 9.30 — **«Свадьба в Малиновке».**

«САЛЮТ». Большой зал — в 9.40 — **«Красный галстук».** На сеансах в 11.30, 13.20, 15.10, 17, 19 (утр.), 21.30— **«Слуги дьявола».** На ночном сеансе в 23.20 — **«Слуги дьявола».** Малый зал —цветной двухсерийный художественный фильм **«Звуки музыки».** Сеансы: 10, 13.30, 17, 20.20.

«СПУТНИК» — «Мужчины в не жизни». Сеансы: 11, 13, 15, 17, 19 и 21 час.

«РОДИНА» — новый художественный фильм **«Месяц август».** Сеансы: 9.40, 11.10, 12.40, 14.10, 15.40, 17.10, 18.40, 20.10, 21.40.

«ОКТЯБРЬ»—«Ход белой королевы». Сеансы: 15, 17, 19, 21 час. В 23 часов—**«След Сокола».**

ДВОРЕЦ КУЛЬТУРЫ ЖЕЛЕЗНОДОРОЖНИКОВ. Большой зал — в 15 часов широкоэкранный художественный фильм **«Достояние республики».** Малый зал — художественный фильм **«Нежданное знакомство».** Сеансы: 13, 17, 19, 21 час.

МУЗЫКАЛЬНОЕ УЧИЛИЩЕ — новый художественный фильм **«Ромео и Джульетта»** (для серий). Сеансы: 17, 20.

ГОРОДСКОЙ ДОМ КУЛЬТУРЫ—в 17 часов—**«Отец по принуждению».**

ЗАВТРА, 10 ИЮЛЯ
ИМЕНИ ЛЕНИНСКОГО КОМСОМОЛА — новый цветной двухсерийный художественный фильм **«Ромео и Джульетта».** Сеансы: 9.30, 13, 21.30. На сеансе в 9.30 и 15.30 — художественный фильм **«Том мушкетер»** (две серии).

«САЛЮТ». Большой зал — новый художественный фильм **«Операция «Хольцшуге»** (производство индустрии «Беларусьфильм». Сеансы: 9.40, 11.30, 13.20, 15.10, 17, 19 (утр.), 21.20. Малый зал—в 10 11.20, 12.50, 14.20, 15.50, 17.20, 18.50, 20.20, 21.40 — французский цветной фильм **«Дайте мне жить».**

«РОДИНА» — индийский художественный фильм **«Бродяга»** (две серии). Сеансы: 10.30, 13.20, 16.10, 19, 21.50. Для детей в 9 часов—сборная мультипрограмма **«Шалуны».**

«СПУТНИК» — «Академик Иван Павлов». Сеансы: 11, 13, 15, 17, 19 и 21 час.

«ОКТЯБРЬ» — «Фанфан тюльпан». Сеансы: 15, 17, 19, 21 час.

ДВОРЕЦ КУЛЬТУРЫ ЖЕЛЕЗНОДОРОЖНИКОВ — двухсерийный художественный фильм **«Цветок и камень».** Сеансы: 13 — большой зал; 18, 21 — малый зал.

Слушайте, смотрите

РАДИО

10 ИЮЛЯ

9.15 — «Быть первым—тоже право». Выступление писателя Б. Крягера. 9.50—«На особенных пятидесятых». 10.05—Радиотеатр «Альтер». В. Бианки—«Лесной музыкальный домик спешит». 10.30 —«Школьникам — пятилетке». Н. Сафонов—«У ворот в Тихий океан». Передача 1-я. 11.30—«Рабочая радиогазета». 12.15—«В рабочий полдень». Отвечаем на ваши письма. В программе музыка А. Дворжака и Ф. Листа. 13. 12.45—«Исчезли подводных кладов». Радиоочерк. 13.00 —Концерт по заявкам ветеранов труда. 13.25—Для детей. «Московский». Музыкальная сказка. 14.00—«В республиках, краях и областях». 14.30—«Твоя друзей». Передача из сатирических стран. 15.30— «Музыкальная передача из Бухапешта. 16.00 — «Приглашаем на спектакль». А. Гайдар—«Голубая чашка». 16.40—«Почта «Розеншпон». 17.00—Программа радиостанции «Юность». 18.40—«Демократия Страны Советов». Беседа доктора юридических наук А. Косицына. 19.20—«Почта радио». 19.30— Выполняем заявки сельских радиослушателей. 20.00—«Человек, общество, общество». 20.45—Международный пиеник. 21.00—«Чемпионат СССР по футболу. «Динамо» (М)—ЦСКА. 21.15—Эстрадный концерт. 21.45—Взрослым—о детях. «Родительский день». Беседа.

11 ИЮЛЯ

9.15 — Стихи ленинградских поэтов. Трансляция из Ленинграда. 10.05—Радиоспектакль «Мы растем с каждым днем». Трансляция из Ленинграда. 10.20—«Звездочка». Для октябрят. 10.40—«Школьникам о пятилетке». Н. Сафонов—«У ворот в Тихий океан». Передача 2-я. 11.30—«Рабочая радиогазета». 12.15—«В рабочий полдень». 12.45—«Кинорежиссер Тинян—высший балл». Радиобеседа о работе коллектива киностудии «Мосфильм». 13.00—«Республиканская радиогазета». Молодежная газета «Дойна». 14.00—«В республиках, краях и областях». 14.30—«Служу Советскому Союзу!» 15.30—«Литературные чтения». Л. Собурев — «Капитальный ремонт». Гизиа из романа. 16.00—«Фантазеры—детям». М. Парцхаладзе. 16.20 — «Ровесники». 17.00—Программа радиостанции «Юность». 19.20—«Спешите к обеду». «Требовательные чистюхи». 19.50—«Театр у микрофона». И. Назаров—«Пинфилд». Спектакль Ленинградского академического драматического театра имени Вахтангова. 21.00 —Чемпионат СССР по футболу. «Спартак»—«Динамо» (Тб). 21.15 — Международная радиогазета. 21.30—Эстрадный концерт. 22.30 —Программа радиостанции «Юность».

ПЕРЕДАЧИ ИЗ ВОЛОГДЫ

10 ИЮЛЯ

6.30 — 7.00 — Радиогазета «Сельская жизнь». 7.20—7.40 — Передача для молодежи. 19.00 — Последние известия. 18.10— Музыкальная программа.

ТЕЛЕВИДЕНИЕ

10 ИЮЛЯ

16.25—«В мире науки и техники». 16.55 — «Кость». 17.25— «Родные напевы». Концерт. 18.00—Новости. 18.10 — «Пятилетка, год второй». «Литейный». 18.40—«Книжная полка». 19.30—Чемпионат СССР по футболу. «Динамо» (М) — ЦСКА. 21.15—«Время». 21.45 — «Народные артисты СССР». С. Я. Лемешев. 22.45—Первенство мира по шахматам. 23.05 —Новости.

11 ИЮЛЯ

9.45—Для детей. «Дорога в Парнас». Телевизионный художественный фильм. 10.10 — «Всадники». Телевизионный художественный фильм. 11.45 — «Огни пинпах». 12.05 —«Страна моя, Монголия». Документальный фильм. 12.35 — «Литература народов СССР». А. Проскурин. 17.30—«Всемирный следопыт». 18.00—Новости. 18.10—«Пятилетка, год второй». «Литейный лел мастера». 18.40 —«Озорные частушки». Фильм-балет. 19.00—«Здоровье». 19.30 —Чемпионат СССР по футболу. «Спартак» (М)—«Динамо» (Киев). 21.15—«Время». 21.45 — Г. Тишаков. П. Уайлдер. «Самоубийцы». Премьера телевизионного спектакля. 22.30—Спортивный дневник. 23.00—Новости.

ОБЛАСТНАЯ ФИЛАРМОНИЯ СООБЩАЕТ:
Концерт, объявленный на 8—9 июля в спортивно-концертном зале «Алмаз» г. Череповца, ввиду болезни исполнителя ОТМЕНЯЕТСЯ.

НОВЫЕ КНИГИ

В издательстве «Советская Россия» (Москва) серия «По обе стороны Российской» вышел в свет сборник новелл Валерия Дементьева «Великое устье». Эта книга посвящена родному краю писателя — вологодчине, ее поэтическим взлетам и бурным, не в сегодняшнему дню. Издание примечательно оформлено гравюрами на дереве вологодских художников Н. Н. Бурмагиных.

Поэтическая библиотека «Поэтика» пополнилась интересной новинкой. Ленинградским книжным издательством «Лениздат» вышла книга лирических стихотворений и поэм Сергея Орлова «Мой лейтмотив». В нее вошли лучшие произведения поэта, бывшего солдата, танкиста.

Эти книги поступили в магазины книготорга Вологды и области.

Б. НЕПЕИН.

РАДИО-ЭСТАФЕТА

Днепропетровск, Кривой Рог, Магнитогорск, Макеевка, Череповец... Это адреса писателей новой волны, лауреатов, фламанков этимологии и лустрии страны.

Литературное радио в честь «Дня» годовщины — 50-ти» ведет цикл тематических передач «Наш общий труд возвеличивает». Отчи з ну.

Недавно очередная передача рассказала о делах череповецких металлургов, их братской дружбе с украинскими сталелварами Криворожского и Днепропетровского ин. Днепровского металлургических заводов, о соревновании между ними, о том, как они претворяют в жизнь задачи девятой пятилетки и как в честь 50-летие образования Советского Союза.

Ю. ДОГАЛЕНКО.

ЗРЕЕТ «КОЛОСОК»

После успешной сдачи экзаменов учащиеся первых и второго курсов Вологодского строительного техникума начинают третий, трудовой, семестр. 220 человек едут на стройки области и в ряде студенческих стройотрядов. Из них 60 первокурсников — в спортивно-трудовой лагерь. 80 учащихся в течение лета будут знакомиться техникумом и новому учебному году.

Сформирован специальный отряд под названием «Колосок». В нем из'явили желание работать 100 человек.

А. ДЬЯКОВА,
председатель профсоюзного комитета Вологодского строительного техникума.

НА ЛЕСАХ

Большой популярностью у великоустюгцев пользуется бригада каменщиков-отделочников Дмитрия Николая Боровзин. Семь лет бригада вместе со своими помощниками строит в данном городе. В это время возведены средняя школа, лес химчистки, поликлиника, детский сад, 64-квартирный и 64-квартирный дома Ленинградстроя. Сейчас передовая бригада ремонтирует здания по № 200—на лесах 70-квартирного дома.

Б. НИКОЛАЕВ.

В ОБЩЕСТВЕННОЙ ПРИЕМНОЙ «КРАСНОГО СЕВЕРА»

В понедельник, 10 июля, в гор. Вологде в общественной приемной «Красного Севера» состоится очередной прием трудящихся.

Прием ведет в помещении редакции газеты «Красный Север» (комната 26, первый этаж) с 14 до 17 часов инженер-инспектор тов. Стубарев А. Д.

Редактор
Н. М. ЦВЕТКОВ.

ПОЧТОВЫЙ ИНДЕКС: 160000
НАШ АДРЕС: Вологда, Центр, Урицкого, 2
ТЕЛЕФОНЫ: зам. редактора — 2-31-41, зам. редактора — 2-32-51, ответственный секретарь — 2-31-35, секретариат — 2-10-62, отделы: партийной жизни — 2-30-94, пропаганды марксизма-ленинизма — 2-03-37, промышленности, транспорта и строительства — 2-05-13, сельскохозяйственный — 2-04-85, культуры — 2-31-40, информации — 2-31-42, советского строительства и быта — 2-21-72, писем трудящихся и работы с рабкорами — 2-00-61, приемная писем — 2-00-33, бухгалтерия и прием объявлений — 2-04-61.

ГЕ—01451 Областная типография, г. Вологда. Зак. 5221.