ПРОЛЕТАРИИ ВСЕХ СТРАН, СОЕДИНЯЙТЕСЬ!

КРАСНЫЙ СЕВЕР

Газета выходит с 1 мая 1917 года

ОРГАН ВОЛОГОДСКОГО ОБЛАСТНОГО КОМИТЕТА КПСС И ОБЛАСТНОГО СОВЕТА ДЕПУТАТОВ ТРУДЯЩИХСЯ

СУББОТА, 8 ИЮЛЯ 1972 г.

№ 159 (16492)

Цена 2 коп.

ИНФОРМАЦИОННОЕ СООБЩЕНИЕ

Вчера в Вологде состоялся очередной, шестой пленум обкома КПСС.

Пленум обсудил вопрос «О задачах областной партийной организации по выполнению постановления майского (1972 г.) Пленума ЦК КПСС «Об обмене партийных документов».

С докладом по этому вопросу на пленуме выступил первый секретарь обкома КПСС А. С. ДРЫГИН.

Пленум заслушал информацию секретаря обкома партии В. А. ГРИБАНОВА о ходе выполнения постановления II пленума обкома КПСС «О задачах областной партийной организации по дальнейшему улучшению марксистско-ленинского образования коммунистов и беспартийных в свете решений XXIV съезда КПСС».

По обсужденным вопросам пленум принял соответствующее постановление.

На пленуме выступил Е. З. РАЗУМОВ, заместитель заведующего Отделом организационно-партийной работы ЦК КПСС.

ШЕСТОЙ ПЛЕНУМ ОБЛАСТНОГО КОМИТЕТА КПСС

О ЗАДАЧАХ ОБЛАСТНОЙ ПАРТИЙНОЙ ОРГАНИЗАЦИИ ПО ВЫПОЛНЕНИЮ ПОСТАНОВЛЕНИЯ МАЙСКОГО (1972 г.) ПЛЕНУМА ЦК КПСС «ОБ ОБМЕНЕ ПАРТИЙНЫХ ДОКУМЕНТОВ»

Доклад первого секретаря обкома КПСС А. С. ДРЫГИНА)*

— Вся деятельность нашей партии, всего советского народа,—говорит А. С. Дрыгин,— проходит под воздействием идей и решений XXIV с'езда КПСС. Коммунисты Вологодской областной партийной организации с большим удовлетворением восприняли решения XXIV с'езда партии и постановление майского Пленума ЦК КПСС «Об обмене партийных документов».

Намеченная XXIV с'ездом КПСС линия в области партийного строительства направлена на дальнейшее сплочение партийных рядов и укрепление связей с массами, воспитание партийной убежденности коммунистов, повышение их ответственности за выполнение требований Программы и Устава партии.

В постановлении майского Пленума Центрального Комитета «Об обмене партийных документов» указывается, что обмен партдокументов следует провести как важное организационно-политическое мероприятие, подчинив его задачам дальнейшего укрепления партии, повышения активности и дисциплины коммунистов. Он должен способствовать [illegible] деятельности всех партийных организаций, усилению их работы по выполнению задач хозяйственного и культурного строительства, поставленных XXIV с'ездом КПСС. Обмен партдокументов необходимо в полной мере использовать для дальнейшей активизации внутрипартийной жизни, совершенствования методов партийного руководства, под'ема уровня идейно-воспитательной и организаторской работы в массах. При этом Пленум ЦК КПСС подчеркнул необходимость дальнейшего повышения активности и укрепления дисциплины членов и кандидатов в члены КПСС.

На Пленуме Центрального Комитета Генеральный секретарь ЦК КПСС тов. Л. И. Брежнев отметил, что вопрос этот имеет принципиальный политический характер, затрагивает важнейшую сторону деятельности партии по укреплению своих рядов. Общепартийный смысл организационно-политической работы, связанный с обменом партдокументов, состоит прежде всего в том, чтобы еще более повысить активность, инициативу и дисциплину коммунистов, усилить их авангардную роль в строительстве коммунизма.

Можно сказать, что предстоящий обмен партийных документов будет своего рода **смотром наших сил, строгой и взыскательной проверкой того, как каждая партийная организация выполняет решения XXIV с'езда КПСС. В этом, товарищи, одна из главных задач предстоящей работы.**

Вопросы повышения активности в производственной, общественно-политической работе, упрочения дисциплины коммунистов постоянно обсуждаются на пленумах, заседаниях бюро областного, городского и районных комитетов партии, на собраниях в первичных партийных организациях.

После XXIV с'езда партии обком КПСС, горкомы и райкомы партии провели определенную работу по воспитанию ответственности и активности коммунистов, по укреплению первичных партийных организаций, повышению их роли в выполнении стоящих перед коллективами задач. Работа многих партийных организаций стала более богатой по содержанию, разнообразнее по формам и методам, действеннее по своим результатам.

Областная партийная организация с момента последнего обмена партийных документов значительно выросла, организационно окрепла, улучшился ее состав. Число членов и кандидатов в члены КПСС за период, прошедший со времени последнего обмена партийных документов, с 1954 года, увеличилось с 50723 до 80660 человек. Они об'единены в 2118 первичных организаций, в составе которых 1815 цеховых партийных организаций и 1737 партийных групп. Постоянно возрастает количество и удельный вес рабочих, принимаемых в партию. Повысился образовательный уровень коммунистов.

В практику обкома, райкомов, горкомов партии и большинства первичных партийных организаций прочно вошли перспективные планы работы, которые дают возможность определить основные направления деятельности парторганизаций, сосредоточить на них внимание всех коммунистов, строже контролировать промежуточные и конечные разультаты.

Вопросы повышения роли партийных организаций в выполнении решений XXIV с'езда КПСС были глубоко и всесторонне рассмотрены пятым пленумом обкома партии в марте этого года. Его решения обсуждены на пленумах горкомов, райкомов КПСС, на собраниях парторганизаций.

Вологодский, Сокольский горкомы, Вологодский, Чагодощенский, Устюженский, Кадуйский и ряд других райкомов партии практикуют информационные доклады в первичных организациях о своей деятельности по выполнению решений XXIV с'езда КПСС. Большинство партийных организаций и комитетов подвело итоги работы за год, истекший после с'езда, определило меры по успешному выполнению плана 1972 года, пятилетки в целом и по достойной встрече 50-летия образования СССР. В принятых постановлениях главное внимание обращено на успешное решение первоочередных хозяйственных, идеологических и социальных задач, выдвинутых XXIV с'ездом партии, на необходимость укрепления трудовой дисциплины, повышения ответственности членов партии за выполнение планов и обязательств второго года пятилетки, усиления авангардной роли коммунистов.

Горкомы, райкомы партии, первичные парторганизации продолжают работать над выполнением постановления V пленума обкома КПСС «О повышении роли партийных организаций в выполнении решений XXIV с'езда КПСС», принимают конкретные меры по устранению имеющихся недостатков.

Направляя деятельность первичных парторганизаций, обком КПСС исходит из того, что первичные партийные организации — основа партии. От их инициативы, боевитости, настойчивости в значительной мере зависит успешная работа трудовых коллективов.

В подготовке к обмену партдокументов наступил важный этап, продолжает тов. Дрыгин. Необходимо как можно глубже проанализировать, насколько формы и методы деятельности каждой организации соответствуют требованиям времени. Как повышается ответственность коммунистов за выполнение своих обязанностей на производстве, партийных поручений, за повышение своего идейно-политического и профессионального уровня? Эти и многие другие вопросы должны быть предметом тщательного товарищеского рассмотрения. Такой всесторонний анализ, проводимый парторганизациями, должен служить усилению партийного влияния на все дела предприятий и учреждений, повышению активности и дисциплины коммунистов, созданию условий для проявления их инициативы и творчества.

Важные задачи выдвигаются перед горкомами, райкомами, партийными организациями, которые всеми имеющимися средствами и способами должны создавать обстановку, содействующую развитию творческой инициативы коммунистов.

Во многих партийных организациях области накоплен богатый опыт такой работы. Докладчик подробно анализирует многие положительные моменты в работе партийных организаций Череповецкого металлургического завода, совхоза имени Ленина Усть-Кубинского района, партийной организации цеха по производству целлюлозы Сухонского ЦБК, партийной группы прядильного цеха Вологодского льнокомбината.

В своем подавляющем большинстве коммунисты областной партийной организации правильно понимают свое место и роль в жизни коллективов. Они являются передовиками производства, активно выполняют общественные поручения, образцово ведут себя в быту. В подтверждение этого тезиса докладчик привел многочисленные примеры из многих коллективов области. Назвал имена многих коммунистов, которые пользуются заслуженным авторитетом в своих коллективах.

— Вместе с тем,—отметил докладчик,—отдельные коммунисты забывают о нормах партийной жизни, не дорожат высоким званием члена партии. Своим неправильным поведением они не только компрометируют себя в глазах товарищей, но и наносят большой моральный ущерб нашей партии.

Задача горкомов, райкомов партии состоит в том, чтобы в каждой партийной организации создать обстановку взаимной высокой требовательности, принципиальной критики и самокритики. Добиваться, чтобы все коммунисты строго соблюдали требования Программы и Устава КПСС, на деле выполняли свою ведущую роль на производстве и в общественно-политической жизни, добросовестно относились к партийным поручениям, постоянно овладевали марксистско-ленинской теорией, служили примером соблюдения советских законов, норм коммунистической нравственности и правил социалистического общежития.

Решению этих задач должны быть подчинены все многообразные средства, формы и методы организационно-политической и идейно-воспитательной работы.

Огромный авторитет Коммунистической партии усиливает стремление советских людей идейно и организационно связать с ней свою жизнь, свою судьбу, вступить в ее ряды, подчеркивает А. С. Дрыгин. Линия партии на то, чтобы ведущее место в социальном составе КПСС принадлежало рабочему классу, находит свое полное подтверждение в жизни и практической деятельности большинства партийных организаций области. В первом полугодии 1972 года среди принятых в кандидаты в члены партии удельный вес рабочих составил 56 процентов, а рабочих и колхозников вместе — 66 процентов. 58 процентов принято через комсомол. Растет число коммунистов, работающих в промышленности, особенно в черной металлургии и строительстве.

Партийные комитеты повысили требовательность к вступающим, строже стали подходить к отбору, глубже изучают политические, деловые и моральные качества вступающих.

Постоянное внимание этим вопросам уделяют Вологодский, Сокольский, Великоустюгский и Череповецкий горкомы, Белозерский и Усть-Кубинский райкомы, парткомы Череповецкого металлургического завода, строительства завода, Харовского ЛДК, Красавинского и Вологодского льнокомбинатов.

Вместе с тем далеко не во всех партийных организациях уделяют этому вопросу должное внимание. Встречаются еще факты непродуманного, поспешного подхода к приему в члены партии. Отдельные партийные организации еще недостаточно хорошо проводят индивидуальный отбор, проверку деловых и политических качеств вступающих в партию.

Остановившись далее на организационно-технических вопросах подготовки к обмену партийных документов, А. С. Дрыгин подчеркивает, что чем лучше будет проведена вся предварительная работа, тем организованнее пройдет сам обмен. В каждой партийной организации и комитете следует разработать конкретные мероприятия по подготовке и проведению обмена и обеспечить их практическое осуществление.

Придавая большое значение предстоящему обмену партийных документов, Центральный Комитет призвал все партийные организации, каждого коммуниста со всей ответственностью отнестись к этому важному организационно-политическому мероприятию и провести его на высшем уровне.

Позвольте от вашего имени, сказал в заключение А. С. Дрыгин, заверить ЦК КПСС, что партийные организации области примут все меры по успешному решению задач, поставленных в связи с обменом партийных документов. Коммунисты области, получив новые партийные документы, будут и впредь всегда и во всем с честью оправдывать высокое звание члена Коммунистической партии Советского Союза, еще теснее сплотятся вокруг ленинского Центрального Комитета и Политбюро ЦК КПСС.

* Доклад печатается в изложении.

ВЫСТУПЛЕНИЯ ПО ДОКЛАДУ

Прения открыл первый секретарь Вологодского горкома КПСС **В. А. Жуков.**

Коммунисты областного центра, сказал он, горячо одобряют решения майского Пленума ЦК КПСС. Они считают, что обмен партийных документов будет способствовать дальнейшему улучшению деятельности всех партийных организаций, повышению их роли в решении хозяйственно-политических задач.

Выступающий привел примеры того, насколько велика роль партийных организаций в успешном решении задач, встающих перед трудящимися города. Он подчеркнул, что за время после последнего обмена партийных документов в городской партийной организации произошли большие изменения. В два раза выросло число коммунистов. Теперь насчитывается 326 первичных и 289 цеховых партийных организаций и 266 партийных групп. Более 80 процентов всех коммунистов занято в сфере материального производства. Большинство их занимает авангардную роль, показывает образцы в труде и поведении. В работе партийных организаций стало больше целеустремленности, деловитости, конкретности. Это сказалось и на улучшении работы большинства предприятий, строительных и транспортных организаций.

Далее тов. Жуков рассказал, что уже делается по подготовке к обмену партийных документов, как горком поднимает боеспособность партийных организаций, укрепляет дисциплину среди коммунистов, поднимает их ответственность за порученное дело, остановился на той работе, которую проводят горком и партийные организации по воспитанию молодых коммунистов.

Первый секретарь Череповецкого горкома КПСС **Ю. А. Комяков** сказал, что, рассматривая предстоящий обмен партийных документов как важное мероприятие для улучшения всей организаторской и идейно-политической работы, партийные организации города работают над тем, чтобы еще выше поднимать активность коммунистов, их ответственность за дела в своих коллективах.

Он подчеркнул, что важную роль в этом играют партийные собрания, на которых слушаются отчеты коммунистов. Уже около половины всех коммунистов городской парторганизации отчитались о своей работе и о том, как они выполняют требования Устава КПСС.

Особенно активизировалась работа по повышению роли и ответственности коммунистов и инженерно-технических работников в решении хозяйственно-политических задач после постановления ЦК КПСС по отчету парткома Череповецкого металлургического завода об участии руководящих и инженерно-технических работников в идейно-политическом воспитании членов коллектива. Свыше пяти тысяч инженерно-технических и руководящих работников сейчас строят свою работу по личным комплексным планам. Эффективность этой работы тов. Комяков показал на примере ряда парторганизаций.

Оратор подробно остановился также на тех недостатках, которые еще имеются в работе партийных организаций, сообщил, что предпринимается, чтобы устранить их.

После XXIV с'езда КПСС, сказал первый секретарь Сокольского горкома КПСС **Н. И. Куликов,** в городской партийной организации проведена определенная работа по дальнейшему укреплению парторганизаций, совершенствованию их структуры, поднятию роли в решении хозяйственных задач.

В связи с тем, что деятельность партийных организаций во многом зависит от того, кто стоит во главе их, горком придает самое серьезное внимание подбору и воспитанию секретарей первичных парторганизаций и партгрупоргов. Рассказав о той работе, которая проводится с этой категорией партийных активистов, он подчеркнул, что теперь среди секретарей первичных парторганизаций свыше девяноста процентов имеют высшее и среднее образование. На примере партийной группы варочного цеха Сокольского ЦБК, которую возглавляет старший варщик И. А. Иванов, он показал, какую огромную роль в мобилизации и воспитании коллектива имеют эти ячейки партийных организаций.

Далее тов. Куликов рассказал об опыте ряда партийных организаций по индивидуальной работе с коммунистами, особенно с кандидатами в члены КПСС, о роли в этом деле партийных собраний, подробно остановился на той работе, которую проводят горком и первичные парторганизации по подготовке к обмену партийных документов.

Всегда и всюду коммунист должен с достоинством носить звание члена ленинской партии, сказал рабочий Харовского лесопильно-деревообрабатывающего комбината, секретарь цеховой парторганизации Л. В. Юдин. Он рассказал о том, как партийная организация комбината и цеха воспитывает коммунистов в духе требований нашей партии, о роли в этом деле партийных собраний.

Он с гордостью говорил о своих товарищах по партии, таких, как Д. Д. Катаев, который не только хорошо работает, а ведет большую общественную работу, возглавляет комсомольскую организацию цеха, учится в вечерней средней школе. Большим авторитетом пользуется коммунист токарь-расточник В. А. Кулев. Нынче он окончил заочно лесомеханический техникум, ведет большую общественную работу.

Первый секретарь Череповецкого райкома КПСС **А. И. Шляпкин** в своем выступлении остановился на ряде вопросов, связанных с конкретными мероприятиями по подготовке к обмену партийных документов, об организаторской работе по совершенствованию стиля и методов работы первичных партийных организаций.

На ряде примеров он показал, как организаторская и политическая работа партийных организаций сказывается на улучшении дел на предприятиях и в совхозах. А там, где партийные организации слабо поднимают ответственность коммунистов и руководителей за порученное дело, недостаточно ведут политическую и воспитательную работу среди членов коллектива, там слабо используются и резервы по поднятию экономики хозяйств.

О том, как горком КПСС повышает роль партийных организаций в выполнении решений XXIV с'езда КПСС, говорил в своем выступлении первый секретарь Великоустюгского горкома КПСС **М. Т. Евсеев.** Он рассказал о том, что нового появилось после с'езда в методах и стиле работы горкома и партийных организаций. Подчеркнул, что в повышении ответственности и дисциплины коммунистов важную роль играют беседы в горкоме и в первичных партийных организациях с отдельными коммунистами.

Подробно остановился на работе, проводимой горкомом и партийными организациями по росту и укреплению рядов партии, по воспитанию молодых коммунистов.

Тов. Евсеев сообщил, что горком партии составил мероприятия по подготовке и обмену партийных документов, определил круг людей, которые будут участвовать в проведении обмена документов, что уже началось осуществление этих мероприятий.

В наши дни с новой силой звучат заветы Владимира Ильича Ленина о том, что мы должны стараться поднимать звание и значение члена партии все выше, выше и выше, сказал ректор Череповецкого педагогического института, член ревизионной комиссии обкома КПСС **В. Ф. Гогулин.** Каждый обмен партийных документов в истории нашей партии всегда был тесно связан с задачами укрепления партийных рядов, направлен на повышение звания и значения члена партии.

В период подготовки к обмену партийных документов, подчеркнул тов. Гогулин, наряду с усилением организаторской работы следует обратить внимание на повышение воспитательной работы среди коммунистов. Необходимо разработать цикл лекций по истории партии, организовывать встречи молодых коммунистов с ветеранами партии.

Анализ деятельности райкома партии, первичных партийных организаций, заявил первый секретарь Вашкинского райкома КПСС **В. А. Дмитрихин,** подтверждает, что утвердившаяся за последнее время практика требовательности и взыскательности положительно сказывается на улучшении дел. В условиях нашего района это заметно отражается на выполнении государственных планов и социалистических обязательств.

Однако мы, говорит он, еще не всегда в должной мере поднимаем эту ответственность партийных организаций и коммунистов-руководителей. Только этим об'ясняется, что некоторые колхозы района в течение ряда лет не выполняют государственных планов по производству и продаже отдельных видов сельскохозяйственной продукции.

Готовясь к обмену партийных билетов, нам предстоит многое сделать по поднятию боеспособности партийных организаций и ответственности коммунистов за порученное дело. Достичь этого можно лишь за счет повышения уровня всей организационно-партийной и партийно-политической работы. Над этим сейчас и работают райком КПСС и первичные парторганизации.

Коммунисты нашей партийной организации оценивают предстоящий обмен партийных документов как важное организационно-политическое мероприятие, сказала секретарь парткома совхоза «Северная ферма» Вологодского района **А. Н. Сидоренко.** Постановление майского Пленума ЦК КПСС по этому вопросу встречено нами с большим одобрением.

Понимая, что обмен партийных документов ведется с целью дальнейшего укрепления партийной дисциплины, активизации внутрипартийной жизни, партком строит свою работу так, чтобы каждый коммунист сознавал свое высокое призвание быть всегда впереди, показывать пример беспартийным, вести их за собой.

Она поделилась опытом работы парткома по повышению активности коммунистов. В партийной организации совхоза сейчас все коммунисты не только передовики производства, но и активные общественники, ведут большую массово-политическую работу среди рабочих совхоза. В последнее время среди коммунистов нет нарушений партийной дисциплины.

Предстоящий обмен партийных документов, сказал первый секретарь Кичменгско-Городецкого райкома КПСС **А. М. Веселов,** должен способствовать дальнейшему повышению и совершенствованию методов партийного руководства, боеспособности партийных организаций. Это накладывает на райкомы партии и все партийные организации большую ответственность, особенно в условиях нашей районной партийной организации, в которой каждый восьмой—молодой коммунист. Работе с ними мы уделяем самое серьезное внимание. В практику входят беседы с молодыми коммунистами в райкоме партии и в партийных организациях, в ходе которых интересуемся их работой, бытом, отдыхом, учебой.

Рассказывая о мероприятиях по подготовке к обмену партийных билетов, составленных райкомом партии, тов. Веселов подчеркнул, что они направлены на усиление роли партийных организаций в осуществлении контроля деятельности администрации, повышение авангардной роли коммунистов на производстве и в общественной жизни, на активизацию внутрипартийной работы.

ТРУДЯЩИЕСЯ ВОЛОГДЫ — СЕЛУ

Для трудящихся Вологды последние выходные дни стали добровольными субботниками и воскресниками по оказанию помощи труженикам села в заготовке кормов. И понятно: сейчас дорог каждый день, каждый час! Важно не упустить время—убрать травы на всей площади, принять самое активное участие в проведении всех сельскохозяйственных работ, отлично подготовиться и провести уборку урожая.

Эти вопросы были подробно рассмотрены на совещании, которое провели вчера Вологодский горком КПСС и горисполком с руководителями и **секретарями партийных организаций промышленных предприятий и учреждений областного центра. На нем до каждого коллектива были доведены конкретные задания, определены об'емы работ, которые необходимо выполнить трудящимся города в хозяйствах Вологодского, Грязовецкого и Междуреченского районов, назначены ответственные лица по организации шефской помощи сельским труженикам.**

В ближайшие дни тысячи трудящихся Вологды выедут в колхозы и совхозы области для оказания активной помощи селянам во всех видах сельскохозяйственных работ.

СОВЕТСКО-СИРИЙСКИЕ ПЕРЕГОВОРЫ ЗАВЕРШЕНЫ

7 июля в Кремле были завершены переговоры между Генеральным секретарем ЦК КПСС Л. И. Брежневым, членом Политбюро ЦК КПСС, Председателем Президиума Верховного Совета СССР Н. В. Подгорным, членом Политбюро ЦК КПСС, Председателем Совета Министров СССР А. Н. Косыгиным, членом Политбюро ЦК КПСС, секретарем ЦК КПСС А. П. Кириленко и Генеральным секретарем Партии арабского социалистического возрождения, Президентом Сирийской Арабской Республики Хафезом Асадом, возглавляющим партийно-правительственную делегацию Сирийской Арабской Республики.

В ходе переговоров, проходивших в теплой, товарищеской обстановке, обсуждались вопросы дальнейшего развития дружественных отношений между Советским Союзом и Сирийской Арабской Республикой, между Коммунистической партией Советского Союза и Партией арабского социалистического возрождения, а также актуальные международные проблемы, в том числе положение на Ближнем Востоке. Стороны выразили удовлетворение развитием дружественных отношений и всестороннего сотрудничества между ними, готовность к их дальнейшему расширению и согласовали соответствующие мероприятия.

Стороны договорились опубликовать совместное коммюнике об итогах состоявшихся переговоров советских руководителей с партийно-правительственной делегацией Сирийской Арабской Республики, возглавляемой Генеральным секретарем ПАСВ и Президентом САР Хафезом Асадом.

(ТАСС).

Партийная жизнь: право контроля

ИСПОЛЬЗУЯ РАЗНООБРАЗНЫЕ ФОРМЫ

С интересом читаю я в «Красном Севере» материалы, публикуемые под рубрикой «Партийная жизнь: право контроля». Повседневная практика подтверждает, что партийный контроль — важнейшее средство влияния парторганизации на хозяйственные дела в коллективе.

Партийная организация нашего совхоза использует самые разнообразные формы контроля. Одна из них — обсуждение на партийных собраниях, заседаниях парткома вопросов, связанных с повышением ответственности руководящих работников, специалистов за выполнение своих непосредственных служебных обязанностей, за решение перспективных проблем.

В прошлом году с ферм хозяйства вдруг пошло на сдаточный пункт молоко низкого качества. От этого терпели немалые убытки. В чем дело? Этому вопросу и было посвящено одно из заседаний парткома. Проходило оно очень оживленно. Товарищи говорили о том, что зоотехники принизили требовательность к дояркам за качество молока, что этот показатель не учитывается при подведении итогов социалистического соревнования.

Дирекция совхоза после заседания парткома сделала серьезные выводы. Были введены меры материального поощрения за качество молока. Зоотехников обязали бывать ежедневно на фермах, осуществлять контроль за соблюдением санитарных правил. В сводках, «боевых листках» стали отражать не только количество полученного молока, но и его качество.

Все это принесло положительные результаты. Сейчас большая часть молока сдается государству высоким качеством.

Партком, партийные организации отделений, осуществляя контроль деятельности администрации, важное значение придают отчетам руководителей на заседаниях парткома, партбюро, партийных собраниях.

Например, в период весенней посевной в третьем отделении сначала дела шли плохо. Об'ективных причин к этому не было. Партбюро решило заслушать отчет управляющего на партийном собрании, где ему было указано на недостатки в организации труда. Вскоре положение было поправлено.

Конечно, эффект отчетов будет в том случае, если они хорошо готовятся. Именно на эту сторону мы обращаем постоянное внимание.

Большую помощь партийной организации оказывает комиссия контроля. В своих выступлениях на страницах «Красного Севера» авторы правильно подчеркивают, что комиссия должна иметь четко очерченное направление в своей деятельности. Иначе и нельзя. Ведь если будет создана комиссия вообще, то вряд ли это принесет нужную пользу. Не смогут же пять-семь человек выполнять работу за всю партийную организацию. В нашем совхозе комиссия осуществляет контроль за эффективным использованием техники. Для нас это проблема проблем. Из года в год в хозяйстве увеличивается количество тракторов и автомашин. А как они используются? Это немаловажный вопрос. Возглавляет комиссию Г. И. Наумышев, работающий диспетчером. Он ежедневно поддерживает тесную связь с отделениями, ему докладывают о работе техники, а значит, Глебу Ивановичу как никому другому видны «узкие» места.

Часто спрашивают: кто должен быть в составе комиссии? На мой взгляд, двух ответов на этот вопрос не существует: только наиболее авторитетные коммунисты и, конечно, не представители администрации.

И еще важно, чтобы комиссия не была каким-то самостоятельным контрольным органом. Она обязана действовать под руководством партийной организации. Наш партком, например, помогает членам комиссии разрабатывать план работы, обращает их внимание на наиболее актуальные проблемы.

Об итогах проверок Г. И. Наумышев обязательно докладывает парткому. Так, однажды члены комиссии обнаружили, что в третьем отделении техника порой простаивала из-за низкой дисциплины механизаторов. Партком вскоре же заслушал отчет управляющего отделением тов. Тупицына и указал ему на недостатки.

Разумеется, необходимо сразу же принимать меры по результатам проверок. Скажем, комиссия обнаружила, что механизаторы в обеденный перерыв или после работы ставят технику около своих домов. Безусловно, непорядок. Дирекция издала приказ, обязывающий управляющих оборудовать стоянки тракторов, заправочные пункты, что было и сделано.

Хочется поднять еще один вопрос: о взаимоотношении комиссии контроля и группы народного контроля. Мы добиваемся, чтобы они работали в тесном контакте. В конце концов, цели у них одни — бороться с бесхозяйственностью. У нас группу народного контроля возглавляет заведующий мастерскими, который всегда знает, где, как работает техника. Потому совместные проверки позволяют наиболее глубоко проанализировать недостатки и наметить пути их устранения. Если же комиссия и группа будут проводить отдельные проверки, то количество их возрастет, а это не всегда желательно, потому что людей лишний раз будут отрывать от дела. Наконец, не только количество проверок приносит желаемый результат.

С другой стороны у комиссии и группы есть и различия. Первая осуществляет у нас контроль только лишь за работой техники, вторая же занимается самыми разнообразными вопросами.

Контроль деятельности администрации — важный инструмент в руках партийной организации и нам нужно его использовать наиболее эффективно.

Л. КОМЕЛЬКОВ,
секретарь парткома совхоза «Пригородный» Вологодского района.

Советское строительство

ГРАНИ ВЛИЯНИЯ

В движении за культуру и благоустройство в городе сейчас участвуют свыше трех тысяч активистов. Силами общественности сооружены десятки детских площадок, только в минувшем году высажено около девяти тысяч деревьев и 18000 кустарников, а всего по благоустройству города состоялось почти 600 воскресников.

Разумеется, ведущая роль в этих делах принадлежит депутатам горсовета.

Наш город год от года расширяется и благоустраивается. Скажем, в 1971 году в Соколе сдано в эксплуатацию 11 тысяч квадратных метров жилья, а уже в этом будет введено 17 тысяч квадратных метров.

Пройдите по улицам города — всюду увидите новостройки. Сооружаются предприятия сервиса, лечебные учреждения, открываются новые магазины.

В развитии коммунального хозяйства, благоустройстве Сокола, однако, есть довольно серьезные проблемы. Город протянулся вдоль Сухоны на 12 километров, к тому же перерезан рекой и железнодорожной магистралью на четыре части.

В этих условиях в укреплении городского хозяйства особое значение имеет участие общественности, депутатов, коллективов предприятий. Именно, опираясь на общественность, с ее помощью в Соколе только за последние годы удалось решить целый ряд жизненно важных проблем.

В декабре минувшего года в центр города проведена нитка водопровода из района Сухонского ЦБК протяженностью в шесть километров. За пять лет пробурено около 40 артезианских скважин. Таким образом, удалось решить проблему обеспечения горожан доброкачественной водой. За последние два года построено 23 километра ливневой канализации, что позволило убрать поверхностные воды с заболоченных участков, улучшить эксплуатацию дорог. А асфальтирование улиц, сооружение различных подземных коммуникаций, кабельных сетей и т. д.

Все эти об'емы работ мы осуществляем с помощью общественности, предприятий. В городе несколько десятков котельных. Благодаря заботам руководителей целлюлозно-бумажных комбинатов разрабатываются меры по расширению ТЭЦ, ликвидации мелких котельных. Так, ликвидация в скором времени лишь восьми котельных в центральной части города даст экономию около 800 тысяч рублей в год. Предполагается к концу пятилетки почти весь жилой фонд перевести на центральное отопление. Это позволит сэкономить значительные денежные и людские ресурсы, освободить от нелегкого труда кочегара примерно 300 человек, намного очистить воздушный басейн города.

Примеры активного участия предприятий города в благоустройстве, строительстве об'ектов коммунально-бытового назначения можно бы приводить еще и еще.

Какова же здесь организующая роль горсовета? Обычно в конце года исполком направляет руководителям предприятий, особенно крупных, примерные рекомендации по благоустройству и строительству. Разумеется, рекомендации эти составляются очень тщательно, с учетом интересов города и прежде всего коллектива каждого предприятия. Затем в горисполком поступают соответствующие планы предприятий за подписью их руководителей. В горисполкоме все эти документы сводятся в единый план, который рассматривается на заседании исполкома, на сессии и что называется приобретает силу закона.

Ну, а если произошло пересечение общегородских и узковедомственных интересов? Конечно же, такие ситуации случаются. Противоречия, как правило, разрешаются без конфликтов, в спокойной, рабочей обстановке. Делу тут помогает еще то, что исполком часто выступает организатором об'единения усилий ряда предприятий.

Например, сейчас составляется проектное задание на сооружение городской поликлиники. Участвуют в деле ряд предприятий. Состоялось в свое время специальное решение горисполкома об об'единении средств и сил целого ряда предприятий на строительстве ливневой канализации. Причем, в выполнении этих работ заинтересованы прежде всего сами предприятия.

Об участии предприятий города в его благоустройстве лучше всего говорят такие цифры. В течение пятилетки ими вложено на эти цели почти четыре миллиона рублей. Причем, тон задают сами руководители предприятий, депутаты. Характерно, что их пример благоприятно сказывается на повышении активности рядовых тружеников.

А. А. Репин, В. В. Хавроничев, Н. А. Расторопов, П. П. Мазан, Е. И. Опросичев, многие другие депутаты горсовета являются рядовыми рабочими предприятий города. Под их руководством, при их непосредственном участии проведены большие работы по благоустройству, планировке дорог и тротуаров, по ремонту линий электрического освещения.

В заключение хочется отметить, что вопросы благоустройства города, капитального строительства не сходят с повестки дня сессий и заседаний исполкома. Эти вопросы — под постоянным контролем депутатов, исполкома, Совета в целом.

О. ЛОЩИЛОВ,
председатель исполкома Сокольского городского Совета депутатов трудящихся.

По стране Советов

На конвейере — лесной богатырь

Серийный выпуск трелевочных машин «ТТ-4» освоен на Алтайском тракторном заводе. Они на треть мощнее прежних (мотор 110 лошадиных сил) и почти вдвое производительнее. Кроме того, новый трактор легче в управлении, более надежен и долговечен, способен работать с различными навесными орудиями.

В леспромхозы Сибири и Дальнего Востока отгружены первые 600 таких машин. К концу пятилетки их выпуск предстоит увеличить до 10 тысяч в год.

Рубцовск,
Алтайского края.

Маршруты сибирской нефти

Строительство 50-километрового нефтепровода Азнакаево — Альметьевск — конечного участка огромной магистрали, прокладываемой из Приобья в Татарию, завершено на юго-востоке республики.

До разработки месторождений «черного золота» в Тюменской области нефтеперерабатывающие заводы в Омске и на Ангаре снабжались сырьем из Башкирии и Татарии. Затем они переключились на местную нефть; ее стали перекачивать по освободившемуся трубопроводу и на запад страны.

Добыча нефти в Сибири растет очень быстро. В 1975 году ее здесь извлекут из недр 120—125 миллионов тонн.

Местным заводам не справиться с переработкой такого потока сырья, а для перекачки его на другие предприятия страны прежнего трубопровода окажется недостаточно.

Сооружаемая транспортная артерия Усть-Балык—Курган — Уфа — Альметьевск позволит намного увеличить подачу сырой сибирской нефти через Татарию на заводы в Горький, Ярославль, Рязань, Москву и Кириши под Ленинградом.

Однако путь сибирской нефти здесь не окончится. Трест «Татнефтепроводстрой» уже прокладывает ответвление от нового нефтепровода к Альметьевской насосной станции магистрали «Дружба».

Казань.

Необычный ювелир

Точную копию любого рисунка или фотографии можно получить на камне с помощью метода, предложенного сотрудниками научно-исследовательского института камня и силикатов.

В основу метода положено использование фотоэлемента и керна. Медленно рассматривая проходящее перед ним ярко освещенное изображение, «фотоглаз» чутко реагирует на изменение светового потока и передает импульсы электромагниту с керном. По этим командам и наносятся линии на гладкой поверхности камня, двигающегося синхронно с копируемым рисунком.

Такой способ обеспечивает высокую производительность труда и хорошее качество изображения, позволяет воспроизводить его в любом масштабе. Устройство может быть использовано также для переноса рисунка на поверхность искусственных камней, металлов и других материалов.

Ереван.

Шахтерский рекорд

Новым всесоюзным рекордом для буроугольных шахт ознаменовала трудовую вахту в честь 50-летия образования СССР бригада проходчиков И. М. Хворостины с шахты «Светлопольская» комбината «Александрияуголь». Нарезая лаву, передовой коллектив за месяц прошел 624 погонных метра бурового штрека—на 74 метра больше предыдущего рекорда, установленного этой же бригадой в начале года. Слагаемые успеха—научная организация труда, рациональное использование проходческого комбайна и внутришахтного транспорта.

Александрия,
Кировоградская область.
(ТАСС).

И МЕХАНИКИ, И ЭЛЕКТРИКИ

Все более увеличивается число заочников-практиков сельскохозяйственного производства в Грязовецком техникуме механизации и электрификации сельского хозяйства. Соответственно растет и выпуск специалистов.

Если в 1963 году заочное отделение окончило только пять человек, то нынче защитили дипломы 75. Из них 37 получили специальность техника-механика и 38—техника-электрика сельскохозяйственного производства. Таким образом, только заочное отделение техникума за 10 лет окончили 587 человек. Почти все выпускники—работники колхозов, совхозов и сельскохозяйственных организаций. Их можно встретить во всех районах области.

Отличные оценки по защите дипломного проекта получили 23 человека. Среди них механик Харовского районного об'единения «Сельхозтехника» Александр Одинцов, мастер производственного обучения Кадниковского СПТУ № 3 Борис Буцев, заведующий ремонтными мастерскими совхоза «Труженик» Кирилловского района Николай Кузьмин, главный инженер совхоза «Ершовский» Сокольского района Леонид Тропин и другие.

В. ИВАНОВ,
заведующий заочным отделением техникума.

Активно работает служба НОТ на Сокольском ЦБК. Здесь действуют 18 творческих общественных бригад и лаборатория научной организации труда. В прошлом году по их рекомендациям на комбинате осуществлено 167 мероприятий с условным годовым экономическим эффектом в 92,8 тысячи рублей.

На снимке: члены творческой бригады НОТ цеха изоплит (слева направо) сушильщик ударник коммунистического труда Ю. К. Ганичев, начальник цеха В. А. Ширикова и бригадир слесарей И. А. Огородов. Экономический эффект от внедрения их предложения составил 4 тысячи рублей.

Фото А. Овчинниковой.

СОЦИАЛЬНОЕ РАЗВИТИЕ КОЛЛЕКТИВА

СДВИГИ

АЛЬБОМ журнального формата: «Комплексный план социального развития коллектива Вологодского отделения Северной железной дороги на 1971—1975 годы». Более сорока страниц, набранных убористым типографским шрифтом. Разделы и пункты, таблицы и цифры... Конечно, снова цифры, поскольку в них отчетливее всего отражаются всесторонние сдвиги в жизни большого производственного коллектива.

«Цель социального развития каждого трудового коллектива, как и всего социалистического общества,—отмечается во введении к этому документу,—состоит в обеспечении всестороннего и гармоничного развития человека, возможно лучшего удовлетворения постоянно растущих потребностей трудящихся». И достигается эта цель в процессе и на основе решения конкретных экономических задач, стоящих перед работниками отделения дороги. Они определены такими цифрами:

увеличение грузооборота за пятилетие на 4457 миллионов тонно-километров — на 18,3 процента по сравнению с 1970 годом. Перевозка пассажиров возрастет на 24 процента.

Увеличенный об'ем работ будет освоен без роста контингента работающих, за счет повышения производительности труда.

Реализация плана социального развития поможет, в свою очередь, в достижении намеченных рубежей. Таким образом, цель, определенная планом, представляется как двуединая. Как же она конкретизирована?

НАС давно уже не удивляют миллионные цифры—мы привыкли к размаху наших строек. И все-таки многие из цифр, рисующих перспективу развития отделения дороги, впечатляют.

На строительство диспетчерской централизации планируется вложить 2,5 миллиона рублей, столько же на обеспечение автоблокировки и централизации станций на участке Вологда—Череповец. Реконструкция путевого развития и строительство электрической централизации на станциях Вологда -2 и Череповец-2, Лоста и Рыбкино потребуют 2,8 миллиона рублей. Вложения на электрическую централизацию стрелок на станциях Бакланка, Грязовец, Семигородняя, Сухона, Морженга, Харовская составят 0,9 миллиона.

Технический прогресс в этих мероприятиях мощно заявляет свои права. Он обеспечит не только увеличение пропускной и перерабатывающей способности станций, обеспечение безопасности движения, но и улучшение условий труда. Кроме того, высвободится около пятисот стрелочников, которые найдут применение на другой работе.

Весь комплекс мероприятий по техническому прогрессу на отделении дороги перечислить было бы просто невозможно. Среди них не только такие, как начало электрификации участков Буй—Череповец и Данилов—Вожега, которые потребуют 12 миллионов рублей капитальных вложений, но и менее значительные, на первый взгляд, и тем не менее чрезвычайно важные. Это строительство прачечной для обеспечения пассажирских поездов постельным бельем и механизированных пунктов подготовки вагонов под погрузку на станции Сухона. Предусмотрены реконструкция вокзалов и грузовых дворов в Вологде и Череповце, строительство вокзалов на станциях Кадниковской и Печаткино.

Снижению затрат ручного труда будут способствовать и флотационная установка очистки сточных вод в локомотивном депо Вологда, и оборудование стойла механизированной обмывки тепловозов с оборотным водоснабжением. В вагонном хозяйстве Вологды и Череповца будут разработаны и внедрены поточные линии по обработке древесины и изготовлению узлов вагонов, по ремонту и измерению колесных пар и т. д.

Реализация такой программы принесет с собою не только чисто внешние изменения. Обеспечение всего комплекса мероприятий повлечет значительные социальные изменения.

Прежде всего, изменится характер труда. И если это не повлияет сколько-нибудь значительно на соотношение числа рабочих и инженеров, то соотношение рабочих по квалификации изменится резко. Число рабочих неквалифицированного труда к 1975 году по сравнению с 1970 упадет с 40,4 процента до 32,8 и соответственно увеличится число квалифицированных рабочих. Повысят свою квалификацию более сорока процентов рабочих, в основном—по ведущим специальностям. Ради этого будет расширяться и оснащаться учебная база отделения дороги.

А это, в свою очередь, вызовет необходимость в изменении уровня образованности рабочих, ИТР. В вузах и техникумах станут учиться ежегодно 3,5 процента от числа работающих за счет отбора из числа молодых, инициативных рабочих и служащих. На 37 процентов возрастет число специалистов с высшим техническим образованием и на 19,7—со средним.

Короче, выполнение плана социального развития обеспечивает возможность наилучшим образом соединить технику и людей в едином производственном процессе. Достигается на его основе не только наиболее эффективное использование трудовых и материальных ресурсов, но и создание для людей благоприятных производственных условий. В этом заключается его основной смысл.

ВСЕ технические мероприятия имеют целью заботу о человеке и сами по себе. Но, кроме того, оговорены специально такие меры, как строительство санбытовых корпусов на станциях Вологда и Харовская, усиление освещенности контейнерной площадки станции Вологда—пристань и грузового двора станции Вологда-1, строительство 15 пунктов для обогрева рабочих на дистанциях пути. Будет совершенствоваться работа по снижению производственного травматизма и обеспечению техники безопасности, по сокращению сверхурочных часов работы. Рост производительности труда в 1975 году по сравнению с 1970 составит 20 процентов.

Большое внимание уделяется и быту работников отделения. В Вологде начнется строительство нового жилого микрорайона. А всего осуществится ввод 41,8 тысячи квадратных метров жилья. 37 процентов жилого фонда будет газифицировано. Предусмотрено строительство бань на линейных станциях. Появятся новые магазины на станциях Шексна, Пречистая, Харовская, Вожега, Лежа и многих других, столовые в Вологде, Череповце, Харовске. Товарооборот в торговле и общественном питании возрастет на 26 процентов. Начнется строительство нового пионерского лагеря, намечается организация загородных и спортивных лагерей.

Улучшение бытовых условий откроет новые возможности для идейно-воспитательной и культурной работы, для развития физкультуры и спорта.

Во Дворце культуры железнодорожников Вологды организован музей революционной, боевой и трудовой славы. Организуются лектории «Планы партии — наши планы», «На стальных магистралях СССР» и т. п. Предусмотрены вечера встреч со старейшими железнодорожниками. Продолжит работу университет культуры, расширяя свой состав. Систематическими станут смотры коллективов художественной самодеятельности отделения дороги. К 50-летию образования СССР будет подготовлена выставка работ изостудии. Планом предусмотрено увеличение фонда библиотек, значительный рост числа читателей и книговыдач. Расширяется помещение технической библиотеки и переоборудуются технические кабинеты в Вологде и Череповце. Систематическими станут фестивали технических фильмов, технические выставки, конференции, семинары.

Почти до девяти тысяч возрастет число спортсменов и физкультурников. Для них будут построены спортзал локомотивного депо Вологды, несколько спортивных площадок для баскетбола и волейбола, два хоккейных поля, реконструируется стадион «Локомотив» в Вологде. Увеличение числа привлеченных к спорту дает возможность подготовить до 120 разрядников и 11 мастеров спорта.

В ПЛАНЕ продумана система мер по совершенствованию социальных отношений и укреплению трудовой дисциплины.

Это развитие социалистического соревнования и движения за коммунистический труд. Популяризация достижений передовых предприятий и активное участие работников в управлении производством, рационализации, изобретательстве. Улучшение взаимоотношений в коллективе между администрацией и рабочими, служащими. Какие средства помогут всего этого добиться?

Один из резервов соревнования — широкое вовлечение ИТР в его организацию, расширение состава его участников. Постоянно действующие совещания могут и должны стать школой управления производством. Широки возможности привлечения общественности к контролю за обеспечением безопасности движения поездов, к работе общественных бюро — по кадрам, экономического анализа, конструкторских, технической информации, в совете молодых специалистов. Важен рост активности рационализаторов и изобретателей. Планом намечена конкретная цель: внедрить в производство 4300 рационализаторских предложений с экономическим эффектом 1,5 миллиона рублей.

Планом предусмотрено проведение социологических исследований по состоянию трудовой дисциплины и причинам текучести кадров, использованию свободного времени и изучению условий премирования и т. д.

Все эти меры призваны способствовать достижению максимального экономического эффекта, укреплению трудовой дисциплины, в конечном счете—развитию коммунистического отношения к труду. Но решается задача не одним днем. Первый план социального развития коллектива Вологодского отделения Северной железной дороги, рассчитанный на пятилетие, потребует огромных трудов и значительных затрат — более 38 миллионов рублей. Но эти труды и затраты воздадутся сторицей: непосредственной отдачей — на сегодня, опытом социального управления производством и коллективом—на будущее.

В. ГОВОРОВ.

О ТЕХ, КТО РЯДОМ

НАСТАВНИК

— Вам Михайлова? Его нет дома. Всю неделю будет в «Строителе коммунизма». Там днюет и ночует. Бездорожье. А ему надо непременно закончить подготовку участка, пока трава не пошла в рост.

...Когда началась война, Коле Михайлову было шесть лет. Отец ушел на фронт, и матери с тремя малолетками пришлось трудно. Вскоре после войны умер от ран отец, и Коле пришлось помогать матери. В пятнадцать лет он поступил на курсы трактористов при МТС. С тех пор Михайлов не изменил избранной профессии.

Молодому мелиоратору довелось работать бок о бок с уважаемыми людьми: Александром Степановичем Судиным, Федором Ивановичем Коршуновым, Иваном Дмитриевичем Меркурьевым. У таких механизаторов было чему поучиться. В свою очередь сам Николай Иванович, мужая, охотно делился опытом, знаниями с молодежью, обучал ее не только мастерству, но и мужеству.

— Вспомните нынешнюю суровую зиму. В иную ночь из дому выйти не хотелось. А нам, мелиораторам, приходилось спозаранку технику выводить на поля. Молодые трактористы подчас неопытны: иной хватится голыми руками за металл—прилипли пальцы! Поневоле проникнешься состраданием к неудачнику, поможешь оживить стальную громаду Т-100. Что проще—подскажешь. Что посложней—сам сделаешь и покажешь,—рассказывает Николай Иванович.—А как же? Отпугнуть парнишку от нашей профессии легче легкого. Приохотить—куда труднее. Зато душа радуется, когда видишь: растет смена.

Однажды руководство ПМК направило группу мелиораторов в колхоз «Мир», за семьдесят километров от райцентра. Коммуниста Николая Ивановича Михайлова назначили бригадиром. Разные люди собрались в группе.

Николай Иванович работал на машинах наравне со всеми. То с утра навесит на трактор металлические бивни корчевателя, то сядет на бульдозер. Конечно, уставал за день, как и все другие, но виду не подавал. Ему надо было думать за всех: и о том, чтобы техника была исправной и чтобы каждому фронт работ дать, о качестве мелиорации беспокоиться. За ужином, как правило, проходила «планерка».

— Стучит, говоришь, двигатель? А все потому, что ты недосматриваешь за трактором, Алексей! Завтра кустарники срезать будешь. Тебе, Федор, завтра убирать камни, Николаю—распахивать межи.

Неделями, месяцами жили в колхозе «Мир» Н. И. Михайлов, Ф. А. Корнев, Н. А. Шоршнев, А. И. Меркурьев, А. И. Михайлов. Заготовили десять тысяч тонн торфа и успели до заморозков передать колхозу большое благоустроенное поле—без межников, кустарников и камня—130 гектаров. Сегодня на том поле собирают по 22—25 центнеров зерна.

Сколько специальностей у Николая Ивановича? Зимой он бульдозерист, работает на погрузке торфа. При необходимости весной его направляют на срезку кустарников. Летом работает на дренажном экскаваторе, помогает колхозам отвоевывать землю от болот. Если заболел шофер, Михайлов может доставить товарищей к месту работы.

А. ДИЙКОВ.
(Наш соб. корр.).

«Красному Северу» отвечают:

В передовой статье газеты «Красный Север» «К вам слово, пастухи» был подвергнут критике колхоз «Красная заря» за неудовлетворительную работу по подбору пастухов.

Н. Ножнин, председатель колхоза «Красная заря» Кичменгско-Городецкого района, сообщил в редакцию о принятых мерах.

В настоящее время на четырех крупных фермах скот для пастьбы поручен опытным людям. Восемьдесят процентов от общего стада находится под присмотром пастухов.

* * *

В письме в редакцию, поступившем от учащихся Миньковской средней школы Бабушкинского района, рассказывалось о задержке исполнения заказов на фотографии. Письмо рассматривалось в областном управлении бытового обслуживания. Начальник его Т. Сычева сообщила, что задержка с изготовлением фотокарточек произошла по вине мастера Вологодского городского комбината бытового обслуживания тов. Вересова.

Приказом по комбинату тов. Вересову об'явлен выговор и все расходы, связанные с повторным выездом в Бабушкино, отнесены на его счет.

Управление бытового обслуживания предупредило директора Вологодского городского КБО о недопущении подобных фактов. Предложено завести в бюро выездных фотографов точный учет и повысить ответственность его работников за своевременное и качественное исполнение заказов.

В настоящее время фотографии в Миньковскую школу высланы.

ВСТРЕЧИ ЗА БОСФОРОМ

РЕЛИКВИИ ЛА-ВАЛЕТТЫ

СИМФОНИЕЙ в камне часто называют этот небольшой остров в Средиземном море. Ни рек, ни гор, лишь скудная растительность да прокаленный до желтизны окаменевший известняк — такой мы увидели Мальту. Но как много повидал этот маленький остров! Находясь на перекрестке морских дорог, Мальта давала приют неуловимым корсарам, вела сложную дипломатическую игру с могучими властелинами империй, знала расцвет искусств и горькие годы иноземного плена, содрогалась от грохота фашистских фугасок. Под тяжелым гнетом и сегодня живут трудящиеся Мальты.

Тепло и сердечно встретили жители острова советский теплоход. Едва «Аджария» вошла в бухту, как к судну пришли музыканты. Зазвучала веселая национальная мелодия. Ее сменили «Подмосковные вечера», и задушевная волнующая песня о родине широко и величаво понеслась над портом. И как-то неуклюже вдруг застыли полицейские у причалов. Высыпали на палубу моряки с английского крейсера, что стоял на рейде. Стихли гудки машин. А при спуске на берег нас ждал новый сюрприз. Две девушки-мальтийки каждому советскому туристу вручили красные гвоздики с добрыми словами привета.

Мы знакомились с узенькими улочками Ла-Валетты, памятниками архитектуры. Со старой крепостной стены любовались бухтами Мальты. Казалось необычным то многообразие стилей и эпох, что смешались на этом небольшом клочке суши.

В национальном музее Ла-Валетты, например, мы видели гончарные изделия и скульптуры времен неолита, осматривали мраморные бюсты и мозаичные плиты, «сработанные» двадцать веков назад. А через несколько минут можно попасть в царство средневековья. Для этого стоит лишь войти в крепостные ворота Мдины. Вдоль узеньких улочек средневековой столицы застыли старинные дома. Ставни-бойницы захлопнуты, кругом—тишина. Только на углах, как часовые, сверкают стеклянными глазами старинные фонари. На каменных плитах гулко стучат шаги. Ну чем не декорация к спектаклю о рыцарских похождениях?! И, действительно, выйдя на маленькую площадь, мы увидели нескольких корсаров, дерущихся на шпагах, яркие вспышки юпитеров. Это шли с'емки фильма из рыцарских времен.

Среди множества памятников Мальты — замков, католических храмов, довольно интересен Дворец магистрата и оружия. В этом здании, которое ранее служило резиденцией Мальтийского ордена, ныне размещаются правительственные учреждения и музей рыцарских доспехов. Маленькие мраморные ступеньки ведут в анфилады дворцовых комнат. Вдоль длинных коридоров тусклым светом отливают панцири молчаливых стражей. А дальше — в огромном зале с мечами и пиками застыли, закованные в латы, свирепые маски рыцарей. Смотришь на это огромное скопище оружия, доспехов и лат, и невольно вспоминаешь романы Вальтера Скотта. Да, эти своды дворца знают немало тайн рыцарей Мальтийского ордена, освещавших своим восьмиугольным крестом грабительские и кровавые походы в страны «неверных».

И сегодня густую тень на жизнь острова отбрасывают отцы в черных сутанах. Цепкими путами они стремятся увести народ от политической борьбы. Не удивительно, что здесь на 318 тысяч жителей приходится 300 соборов. Ханженское лицемерие святош не допускает, чтобы церковный порог переступали женщины с непокрытой головой или в платьях с короткими рукавами. А как почитают здесь «святые» реликвии. Например, немецкую фугасную авиабомбу, невзорвавшуюся при падении на собор города Моста. Это «чудо», свершенное не иначе как «по воле» господа, непременно покажут туристам.

Мы покидали Ла-Валетту в вечерний час, когда раскаленные за день камни дышали жаром. Разноцветными огнями светились окна домов. А в бухте было по-прежнему многолюдно. Сердечно и приветливо расставались с нами докеры и жители Мальты.

С ДУМОЮ О МИРЕ

В ЭТИХ коротких заметках я рассказал лишь о нескольких встречах, которые произошли вдали от родных берегов. А сколько было таких встреч! И всюду мы ощущали горячие и сердечные симпатии, которые выражали трудящиеся, простые люди земли к советскому народу. «Здравствуй, товарищ», «Москва», «Ленин», «Мир» — с такими словами, сказанными по-русски, встречали нас арабы и ливанцы, французы и итальянцы. О мире и дружбе мечтают простые люди земли. И потому политика Советского Союза пользуется огромным авторитетом и уважением народов нашей планеты.

В таком маленьком государстве, как Ливан, мы видели в городских парках, в лесных чащах множество убогих, наскоро сколоченных жилищ и бараков. В них разместились сотни тысяч палестинских беженцев. С негодованием и возмущением говорили они о злодеяниях и черных делах израильской военщины. В пограничном городе Тур мы видели песчаные брустверы и приведенные в боевую готовность пулеметы, низко летящие над землей реактивные истребители. Это бдительно стоят на страже своих границ воинские подразделения маленького Ливана. Они твердо знают, что любой акт агрессии Израиля получит достойный отпор со стороны Советского Союза.

Никогда не забудется нами и та трогательная, сердечная встреча с итальянскими докерами, которая состоялась в порту Кальяри. Это был первый визит советских туристов на остров Сардинию. И пусть не всегда мы понимали иностранную речь и зачастую обменивались просто жестами, значками или с помощью переводчика, но язык дружбы и мира нам, посланцам Страны Советов, был понятен довольно хорошо.

В дни работы майского Пленума ЦК КПСС и советско-американских переговоров все газеты Франции и Италии обстоятельно и подробно публиковали материалы своих корреспондентов. Снимки, репортажи, комментарии из Москвы занимали первые полосы газет. Радио- и телевизионные компании ежечасно передавали экстренные сообщения из Москвы о ходе советско-американских переговоров. В эти майские дни к нашему теплоходу «Аджария» приходили трудящиеся Франции и Италии. Они приходили в порт, чтобы лично выразить свою искреннюю признательность советским людям за ту последовательную международную политику, которую осуществляет наша партия и правительство в интересах мира и дружбы между народами.

...Остались за кормой тысячи морских миль. Где-то позади застыли гигантские фермы строящегося через Босфор моста, скрылась в тумане шумная и суматошная бухта Золотой Рог. Над остроконечными минаретами поднялась апельсинового цвета луна. Прощай, Стамбул!

Проходит несколько томительных часов, и вот судовое радио по всем каютам разносит волнующие и торжественные слова: «Наш теплоход вошел в Черное море. Взят курс на Одессу!». И как эхо, громкое «ура» разнеслось по всем палубам и каютам корабля. Трудно передать те чувства, которые испытываешь при встрече с дорогой и любимой Родиной.

А. ШОРОХОВ.
о. Мальта—Одесса—Вологда.

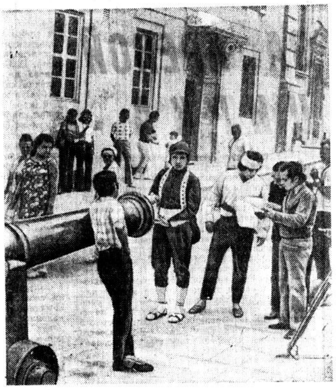

На снимке: площади древней Мдины—отличная декорация для с'емок фильмов из рыцарских времен.

Фото **автора.**

НОВОСТИ, СОБЫТИЯ, ФАКТЫ

Соглашение подписано

ГААГА, 7 июля. (ТАСС). Вчера здесь были продолжены переговоры между министром иностранных дел СССР А. А. Громыко и министром иностранных дел Нидерландов В. К. Н. Шмельцером.

Переговоры проходили в деловой и дружественной атмосфере. Они способствовали улучшению взаимопонимания и сближению позиций двух стран по вопросам, имеющим отношение к безопасности в Европе.

По окончании переговоров состоялось подписание соглашения о сотрудничестве между СССР и Нидерландами в экономической, промышленной и технической областях. С советской стороны соглашение подписал А. А. Громыко, с нидерландской — В. К. Н. Шмельцер.

В кратких речах министры отметили важное значение подписанного соглашения для дальнейшего развития советско-нидерландского взаимовыгодного сотрудничества.

Встреча О. Винцера с К. Вальдхаймом

ЖЕНЕВА, 7 июля. (ТАСС). В Женеве находился министр иностранных дел ГДР О. Винцер. Он имел встречу с Генеральным секретарем ООН К. Вальдхаймом.

Перед отлетом из Женевы О. Винцер заявил, что беседы, которые он имел в Женеве, еще раз показали, что скорейшее урегулирование вопроса о приеме в члены ООН ГДР и ФРГ имело бы положительное значение, явилось бы новым шагом по пути к повышению эффективности ООН и ее специализированных учреждений.

ГДР, подчеркнул О. Винцер, готова внести свой вклад в дело развития международного сотрудничества и укрепления мира. Эти цели она намерена защищать в ООН.

Интервью Сварана Сингха

ИСЛАМАБАД, 7 июля. (ТАСС). Министр иностранных дел Индии Сваран Сингх заявил в интервью пакистанской газете «Доон», что, по его мнению, признание Пакистаном Бангладеш значительно способствовало бы успешному решению вопроса о репатриации пакистанских военнопленных.

Мы искренне заинтересованы в развитии отношений и сотрудничества между тремя государствами субконтинента, заявил министр иностранных дел Индии, и были бы рады, если бы Пакистан и Бангладеш начали в ближайшее время двусторонние переговоры, которые приблизили бы нас к этой цели.

Вынужденное признание

НЬЮ-ЙОРК, 7 июля. (ТАСС). Американская авиация подвергает разрушениям ирригационные системы в долине Красной реки, главной водной артерии Демократической Республики Вьетнам, сообщил из Вашингтона корреспондент газеты «Нью-Йорк таймс» Б. Гверцман, ссылаясь на заявления ответственных сотрудников государственного департамента США.

Обсуждая вопрос о том, что территория ДРВ этим летом может подвергнуться наводнению, эти сотрудники признали, что «некоторые бомбы падают на защитные дамбы», пишет корреспондент. Один из этих сотрудников даже перечислил несколько ситуаций, когда ирригационные дамбы и плотины «могут подвергаться» бомбежкам или ракетному обстрелу с самолетов.

Официальные американские опровержения систематических сведений о налетах на ирригационные сооружения в бассейне Красной реки, по мнению корреспондента, связаны с тем, что правящие круги США «обеспокоены возможностью того, что мировое общественное мнение обвинит США в любом наводнении» в ДРВ, жертвой которого будет главным образом гражданское население.

В странах социализма

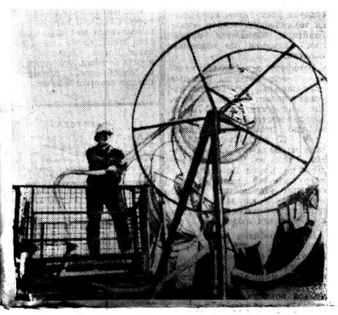

ГДР

Мелиоратор Франк Хашер работает в молодежной бригаде народного предприятия «Мелиорацьонсбау» в Карл-Маркс-Штадте (ГДР). Недавно этому коллективу, известному своими хорошими производственными показателями, была передана современная осушительная техника. (На снимке — высокопроизводительный агрегат «Мелиоматуниверсаль», позволяющий осуществлять прокладку дренажных труб без выемки почвы). Чтобы оправдать оказанное доверие, члены бригады решили вступить в борьбу за почетное звание «Имени X Всемирного фестиваля молодежи и студентов».

Фото АДН — ТАСС.

БНР

В Радопских горах сооружается новый мощный гидротехнический каскад «Доспат-Выча». Стройка поражает не только размерами (проектная длина плотины 418 метров, высота —145 метров, об'ем бетонных работ —1250 тысяч кубометров), но и оригинальностью проекта. Крыша примыкающего к плотине здания ГЭС будет служить водосливом. Одна из четырех турбогрупп в часы наименьшей загрузки будет переключаться на возврат отработанной воды и выполнять функции насосной станции.

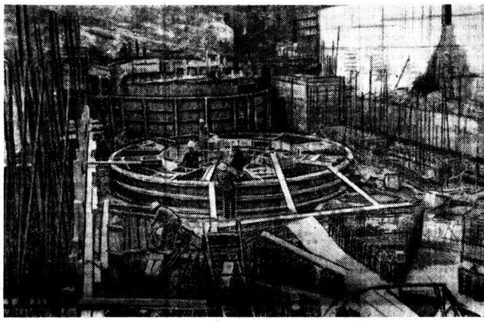

НА СНИМКЕ: строительство гидроузла «Антонивановцы».

Фото БТА—ТАСС.

РЕШЕНИЯ СЪЕЗДА—В ЖИЗНЬ

БЕРЛИН, 7 июля. (ТАСС). Убрать урожай зерна без потерь, наиболее эффективно использовать с этой целью сельскохозяйственную технику, поднять урожайность сельскохозяйственных культур — эти вопросы находились в центре внимания прошедших в последние дни в ГДР окружных конференций тружеников села. Такие конференции состоялись в Карл-Маркс-Штадте, Нейбранденбурге и других городах. На них были подведены итоги XI с'езда крестьян-кооператоров ГДР и намечены новые задачи по претворению решений с'езда в жизнь.

НАВСТРЕЧУ ПРАЗДНИКУ

УЛАН-БАТОР, 7 июля. (ТАСС). Трудящиеся братской Монголии живут радостным ожиданием приближающегося всенародного праздника—51-й годовщины Монгольской народной революции.

В честь знаменательного события рабочие предприятий и сельские труженики страны стали на ударную вахту. В Центральный Комитет МНРП и Совет Министров МНР в эти дни поступают многочисленные рапорты о досрочном выполнении взятых социалистических обязательств.

Успешным выполнением плановых заданий и обязательств встречают праздник шахтеры Налайхи и горняки Бэрхинского рудника, рабочие столичного промышленного комбината и деревообрабатывающих предприятий.

Повсюду в МНР проходят торжественные собрания, посвященные празднику, открываются выставки, отражающие успехи монгольского народа.

МЕЖДУНАРОДНЫЕ ЗАМЕТКИ

Пока ищут преступников...

ЧЕРЕЗ несколько дней после убийства в Милане полицейского комиссара Калабрезе орган итальянских коммунистов газета «Унита» писала в редакционной статье, что эта смерть является не просто актом жестокого насилия, а представляет собой одно из звеньев хорошо продуманного плана, цель которого—обострение политической обстановки в Италии. События, происшедшие в стране за последний месяц, подтверждают справедливость этих слов.

...Поздно вечером первого июня, как раз накануне национального праздника Италии—Дня республики,—в полицейском управлении местечка Градиска, расположенного в Горици, раздался телефонный звонок. Лицо, пожелавшее остаться неизвестным, сообщило, что недалеко на автостраде находится «подозрительная» машина с простреленным в нескольких местах ветровым стеклом. Выехавший на место наряд карабинеров действительно обнаружил машину, более того, по номерному знаку сразу же было установлено, что это тот самый «Фиат-500», о пропаже которого было заявлено четыре дня назад. Это было все, что они успели сделать: при первой же попытке обследования машина взорвалась. Трое карабинеров были убиты, двое—тяжело ранены.

В ночь с первого на второе июня на перевале Санпеллегрино, расположенном между альпийскими городками Тренто и Беллуно, в нескольких местах были перерезаны телефонные провода, соединяющие расквартированный здесь полк горной артиллерии с его командным пунктом. Поднятые на ноги карабинеры не обнаружили диверсантов. Зато они нашли трех неизвестных в... фашистской форме—двух генералов и одного лейтенанта. Новоявленных «офицеров вермахта» задержали. Майор Курти, командовавший группой карабинеров, отдал приказ обыскать машину, на которой приехали «ряженые». И сделал он это не зря, поскольку в багажнике полицейские обнаружили пять килограммов тринитротолуола. На вопрос, откуда взялась взрывчатка, один из арестованных ответил, что они украли ее в грузовике, который стоит недалеко на автостраде.

Грузовик долго искать не пришлось. Из его кузова сгрузили десять килограммов тринитротолуола вместе с детонаторами и бикфордовым шнуром. Это навело на мысль обыскать еще и дома задержанных. В одном из них был обнаружен целый арсенал: около восьми килограммов взрывчатки, пистолеты, винтовки и огромное количество патронов. А на следующий день удалось установить, что и сам грузовик с взрывчаткой был куплен несколько дней назад одним из этих последователей нацистов.

В ночь со второго на третье июня в Милане взорвались четыре бомбы, разрушившие несколько зданий. Утром в центральном управлении полиции раздался анонимный телефонный звонок, и кто-то предупредил о пятой бомбе. Наряд, прибывший в указанное место, едва успел потушить уже подожженный бикфордов шнур.

Этот список можно, конечно, продолжить, прибавив сюда и бомбы, обезвреженные в последующие дни, и кровавые события в Болонье. Вопрос заключается в другом: связаны ли между собой все эти преступления?

Хотя официальные органы и не дают на него прямого ответа, привлекают внимание некоторые весьма красноречивые «совпадения». Прежде всего то, что все указанные покушения были произведены не в порядке сведения личных счетов и не против отдельных частных лиц или организаций, а против государственных служб. Кроме того, не вызывает никакого сомнения факт, что каждое покушение было продумано заранее и с большой тщательностью подготовлено людьми, знающими свое «ремесло».

За последний месяц итальянская полиция провела в общенациональном масштабе несколько операций по из'ятию у частных лиц оружия, в результате которых было найдено свыше 130 килограммов взрывчатки и около двух тысяч пистолетов, винтовок и автоматов. Показательно то, что чуть ли не девятая часть этого арсенала принадлежала лицам, тем или иным образом связанным с неофашистами. И все это в те дни, когда новоявленный итальянский фюрер Д. Альмиранте открыто заявляет на огромном митинге во Флоренции: «Мы вполне готовы заменить правительство. Это не просто слова, и я прошу всех наших противников не воспринимать их таковыми... Мы заставим сигнал тревоги звучать повсюду—на фабриках, в деревнях и школах...—или будем мы, или в Италии начнутся неприятности... Мы готовы к лобовой схватке с нашими противниками...».

Вывод напрашивается сам собой: все эти взрывы, цепь убийств и покушений являются попыткой ультра создать в стране обстановку террора и повернуть политическую жизнь страны вправо.

Н. ГРАШИН,
соб. корр. АПН.

Рим.

ВОКРУГ СВЕТА

ОМАН

ГОРЯЧАЯ ТОЧКА ЗЕМЛИ

Английское «военное присутствие» в Омане, по словам корреспондента газеты «Санди таймс», ощущается на каждом шагу. О нем напоминают армейские грузовики, гул бороздящих небо истребителей и бомбардировщиков, британские офицеры с арабскими повязками на головах, английские могилы на военных кладбищах со свежими бетонными плитами и розами из пластика.

Официально между Англией и султаном Омана не существует какого-либо военного соглашения. Однако это нисколько не мешает широкому участию английских офицеров и солдат-наемников в карательных действиях против патриотов оманской провинции Дофар, борющихся с оружием в руках за независимость своей страны.

Власть султана Кабус бен Саида, воспитанника английской военной академии, пришедшего к власти в результате организованного англичанами в 1970 году дворцового переворота, держится лишь на английских штыках.

Ни один из оманцев в вооруженных силах султана не имеет чина выше капитана. Все важные посты занимают английские офицеры. В их распоряжение предоставлены военные самолеты, вертолеты, корабли.

Министерство обороны Омана возглавляет английский генерал Хью Олдмен, в роли главнокомандующего вооруженными силами выступает бригадный генерал Грэхем.

Продолжающаяся уже 8 лет война против патриотов Дофара поглощает почти половину всех доходов Омана от нефти, превышающих 50 миллионов фунтов стерлингов в год. Крупный куш перепадает при этом английским офицерам, которым выплачиваются огромные деньги за участие в карательных операциях.

Англия рассматривает Оман, небольшое государство с населением до полутора миллионов человек на юге Аравийского полуострова, как свою важнейшую базу в районе Персидского залива, поставляющую значительное количество нефти странам Западной Европы.

Британские офицеры в вооруженных силах султана считают, пишет корреспондент «Санди таймс», что война в Омане будет продолжаться еще ряд лет.

В. ОСИПОВ,
корреспондент ТАСС.

Лондон.

СВИДЕТЕЛЬСТВУЕТ ПРЕССА

СЕКРЕТНЫЙ ДОКЛАД ПРОФЕССОРА МОСКОСА

Еженедельник «Хорицонт» (ГДР) опубликовал выдержки из доклада американского ученого-психолога профессора Чарльза Москоса о моральном состоянии американских солдат во Вьетнаме.

Агентство печати Новости предлагает вниманию читателей эту статью с некоторыми сокращениями.

На «нужды» исследовательского отдела Пентагона ежегодно выделяется огромная сумма. Львиную долю средств поглощает сектор, занимающийся новейшими исследованиями на фронтах во Вьетнаме. Их выполняют военные специалисты, офицеры с вьетнамским опытом, медики, и прежде всего психологи и социологи. В их поле зрения—широкий круг тем для исследовательской деятельности. Однако внимание специалистов все более концентрируется на таких вопросах, как настроение и боевой дух собственных войск.

Секретные доклады такого рода находятся под строгим контролем и, как правило, оседают в секретных сейфах или немедленно уничтожаются. Но так или иначе подобные документы нередко становятся достоянием гласности. Один из таких докладов, вышедший из-под пера профессора социологии Чарльза Москоса из университета Эванстон, приобрел скандальную известность.

Чарльз Москос побывал во Вьетнаме, желая лично определить состояние морального духа и боеспособность войск США. Во время своей поездки он посетил воздушно-десантную и пехотную части. Социолог уверяет, что солдат, с которыми он познакомился, можно рассматривать «как типичных представителей всех американских формирований» во Вьетнаме. Собранные Ч. Москосом данные основываются в первую очередь на «доверительных беседах и личных наблюдениях».

Профессор из Эванстона интересовался, например, тем, как «джи-ай» относятся к вопросу, почему они находятся во Вьетнаме? Вот типичные ответы, полученные американским социологом: «Я хотел бы знать, почему я во Вьетнаме. Может быть, об этом знает мое правительство?» Или: «Я постоянно задаю себе этот вопрос с тех пор, как я здесь». Некоторые клянут Пентагон за свою судьбу, другие—начальство. Почти половина опрошенных солдат даже отдаленно не представляют себе целей войны, в которой они участвуют. Их, отмечает социолог, не интересует—выиграют ли США войну или проиграют. Для них главное—выжить и вернуться в родные места. «Война для меня окончится, как только я попаду домой»,—вот один из характерных ответов.

Профессора Москоса волновали и вопросы, как американские солдаты оценивают «боевую ситуацию» во Вьетнаме. И вот что он выяснил: «Джи-ай» очень высоко отзываются о боеспособности своего противника... Они не верят официальным сводкам командования о своих «победах и о вражеских потерях». Солдаты прямо говорили профессору: «Как только начинается бой, мы несем очень большие потери... Кругом у нас господствует хаос и замешательство».

Опрошенные Москосом утверждали, что американцам приходится иметь дело со всем народом, что ведется общенародная война против агрессоров и их марионеток. Через несколько недель пребывания во Вьетнаме «джи-ай» убеждаются, что находятся в стране, где «все местные жители таят в себе потенциальную угрозу». Многих «джи-ай» воспитали в таком духе, что они должны уничтожить всех подряд. Им внушили веру в превосходство «белых», особенно американцев, над вьетконговцами (патриотами), с которыми нужно обращаться, по мнению сержанта Терри, участника расправы в деревне Сонгми, «как с животными». Злодеяния «джи-ай» по отношению к мирному населению, утверждает Москос, направлены против вьетнамцев любого возраста, любого пола.

Из доклада профессора Москоса явствует, насколько низок боевой дух американских войск во Вьетнаме. Профессор вернулся в США глубоко убежденным, что «джи-ай» не верят в победу.

(АПН).

ЗА АРЕНОЙ ЦИРКА

Этого дня давно ждали многие вологжане: первого июля на сцене Дворца культуры железнодорожников должна была состояться вологодская премьера государственного театра музыкальной комедии Мордовской АССР. Утром приехали в Вологду долгожданные гости, а вечером, перед началом спектакля горячими, искренними аплодисментами их приветствовали многочисленные зрители. Общие чувства собравшихся выразил, представляя друзей из Мордовии, заместитель председателя горисполкома А. В. Кириллов:

— Товарищи,— сказал он,— рады приветствовать в своем древнем городе мордовских артистов. Они будут показывать нам свое искусство в знаменательный год, год пятидесятилетия образования Союза Советских Социалистических Республик, обеспечившего всем нациям и народностям высший расцвет культуры и искусства.

Представители городской интеллигенции преподнесли дорогим гостям букеты цветов, а гости хозяевам—памятный сувенир—огромную матрешку.

С первыми звуками оркестра притих зал. Незримо свершилось приобщение сотен людей к таинству искусства. Гости уверенно вошли своим артистам в мир героев оперетты Юрия Милютина «Цирк зажигает огни» в постановке режиссера театра Ю. Чернышова.

Этот музыкальный спектакль уже многие годы не сходит со сцены. Такая его счастливая судьба обусловлена не только прочной музыкальной основой, богатством творческой палитры известного советского композитора. Она обязывается еще и непреходящей свежестью комедийных ситуаций в самой пьесе, тонкой лирической некоторые сцен, тем психологизмом, которым пронизана текстовая часть спектакля.

Теперь несколько слов о сюжете. В один из заграничных городов приезжает на гастроли советский цирк. А в этом городе уже с успехом идут выступления артистов цирка некоего Витторио Розетти. Однако все события развиваются не вокруг этого артиста, где живут актеры. Искусство советских мастеров цирка быстро покорило местных зрителей, и Витторио Розетти оказался на грани катастрофы. Пытаясь спасти положение, он решает переманить в свою труппу советского артиста Андрея Бакланова. Но, поняв, насколько ему это чуждо, не выходит. И он бросает своих людей на произвол судьбы.

На фоне этих в общем-то грустных событий еще яркие проскользнули лирические линии—любовь Андрея и звезды иностранного цирка Глории Розетти, наездницы Галины Шелест и гимнаста Коэти Круглова. Мордовские артисты сумели найти нужные музыкальные и выразительные краски, и потому эти сцены встречались зрителем искренними аплодисментами. Вокальные и актерские данные исполнителей названных ролей Г. Шумского, Г. Каменщиной, Г. Кильдишой и Р. Сеченова не вызывают сомнений. А в цирковом спектакле от артистов непременно требуется органическое сочетание по меньшей мере двух разновидностей таланта. В конце концов, можно быть прекрасным клоуном и не быть певцом, иметь хороший голос и не иметь способности к перевоплощению. Я говорю об этом, чтобы еще раз подчеркнуть те сложности, которые всякий раз приходится преодолевать артистам оперетты. Уже первый спектакль мордовских друзей показал, что они научились преодолевать трудности, продиктованные особенностями жанра, и это по-настоящему радует благодарного зрителя.

Должен признать, что наибольший успех выпал на долю исполнителей комических ролей. Впрочем, так бывает всегда и обязывается очень просто—юмор легче и быстрее всего оценивается. А юмора в спектакле достаточно, именно в спектакле, а не только в фактуре пьесы. Стало быть, артисты внесли свою собственную лепту в разрешение комедийных ситуаций, обогатили их своим видением мира, оживили силою своего таланта. И тут нельзя не отметить великолепное мастерство исполнителя роли «графа» Вольдемара Лесосино-Островского, человека с пестрой биографией. С большим энтузиазмом, остроумно, наконец, если хотите, вдохновенно играет роль «Короля» заслуженный артист Мордовской АССР Б. Авербух. Он заражает своим энтузиазмом других исполнителей, держит весь спектакль в таком творческом накале, что заслуга его сцена приобретает самостоятельную значимость. Великолепна и вся четверка «фирмы» «протаскиванию» или, наоборот, «завалу» представляет из себя, которую он возглавляет. Думается, что артисты, исполнители ролей Одиссея Флетманитюнуро, Доньи Лолиты Перес-и-Соль, Абдула-Гамида-Бей-Бея и Пинкины Какао много взяли на свой арсенал из творческой лаборатории Б. Авербуха. Если это действительно так, то тем цельнее и выразительней будет этот своеобразный ансамбль.

Я не думаю, что существует какая-то необходимость специально говорить о музыкальных достоинствах спектакля. Они общеизвестны. Скажу только, что мордовский театр под управлением заслуженного деятеля искусств Мордовской АССР М. Фролоевского с достаточной профессиональной грамотностью ведет спектакль, использовав резервы общества, хотя и не исключают возможности, так сказать, технического совершенствования отдельных элементов.

Вологжане любят свой театр. И они не ошиблись в своих ожиданиях. Наши мордовские друзья привезли в Вологду настоящее искусство.

В. КОЗЛОВ.

ЖЕЛАННЫЕ ГОСТИ

Калужане за последние 15 лет уже трижды встречались с вологодскими артистами, сильно сдвинули в сцене спектакли, высокое актерское мастерство исполнителей как ведущих, так и второстепенных ролей.

И на этот раз, как только театральные кассы начали предварительную продажу билетов на первые спектакли гостей, образовались очереди.

Вологодский театр своей первый спектакль «Один солдат с фронта» в постановке режиссера М. Юфы показал на сцене областного драматического театра им. А. В. Луначарского. Перед спектаклем гостей тепло приветствовали представители общественности.

За время гастролей гости показали калужским зрителям 13 своих лучших спектаклей.

Не забыты и юные зрители. Им в дворце молодежи привезли замечательную сказку «Гастрица Аленушка и братец Иванушка».

Вологодские артисты не ограничились показом своих спектаклей только на сцене областного драматического театра. Они выступают по заводам и фабрикам, включены акты из лучших спектаклей, во дворцах культуры и клубах предприятий города, перед воинами гарнизона, на загородных экскурсиях, выездах и с юными калужанами, отдыхающими в пионерских лагерях, будут желанными гостями своих зрителей.

В. АКСЕНОВ.

г. Калуга.

Конкурс:

«ТРУДОВОЙ СЕМЕСТР-72»

Областной штаб студенческих строительных отрядов объявил творческий конкурс «Трудовой семестр-72». К участию в нем приглашаются студенты, журналисты, молодежные отделы областных и районных газет, молодежные редакции телевидения и радио, фотокорреспонденты, рабочие и сельские корреспонденты.

На конкурс представляются журналистские работы, передачи радио и телевидения, фоторепортажи, отражающие производственную, идейно-воспитательную и общественно-политическую работу студенческих отрядов в подготовительный и рабочий периоды.

При подведении итогов конкурса учитываются жанровое разнообразие (очерки, репортажи, корреспонденции, зарисовки, фоторепортажи), глубина разработки тем—уровень художественного воплощения.

За лучшие журналистские работы устанавливаются премии: первая—80 рублей, вторая—60 рублей, третья—30 рублей, за лучший фоторепортаж—30 рублей.

Направляемые на конкурс фотоснимки должны быть выполнены на глянцевой бумаге размером не менее чем 18×24 сантиметров и сопровожены краткими описанием изображения на них.

Конкурс проводится с 15 июня по 15 октября 1972 года. Все работы следует направлять по адресу: г. Вологда, Каменный мост, обком ВЛКСМ, штаб студенческих строительных отрядов. На конкурс «Трудовой семестр-72».

НА РОДИНУ ГЕРОЕВ

Группа преподавателей и учащихся Великоустюгского автотранспортного техникума совершила учебно-познавательный пробег по маршруту Великий Устюг—Кичменгский Городок. Его участники поставили цель—побывать на родине Героев Советского Союза — земляков, послушать о них рассказы родственников и участников Великой Отечественной войны, собрать исторический материал.

13 автомобилистов и мотоциклистов во главе с руководителем пробега, военруком техникума Н. Усачевым посетили родину Героев Советского Союза А. Н. Угловского, М. Н. Углового, В. И. Копылова, П. М. Черепанова. Были проведены с ними вечоры в селе Усть-Алексеево Героем Советского Союза Н. Н. Меркурьевым. Собранный материал о подвигах земляков в годы Великой Отечественной войны будет использован для военно-патриотического воспитания учащихся техникума.

П. ШАРИН.

Ежегодно из стен детского сада № 82 Северной железной дороги выходят три десятка «выпускников». В основном это «абитуриенты 31-й и 6-й школ Вологды. К моменту поступления в дворе подготовительной группы умеет читать, считать, рисовать, помогать старшим, ухаживать за животными, следить за чистотой и многое другое.

Вот и эти малыши дождались своего дня. На веселом и торжественном выпускном «огоньке» ребятам об этом, что все они в нынешнем году пойдут в один класс. Такое известие всем пришлось по душе: ведь это значит, что они смогут взять вместе свой портфель в школу и самое главное — дружбу.

Текст и фото А. Кузнецова.

ОСВОДу — 100 ЛЕТ

ОБЩЕСТВО ОТВАЖНЫХ

В природе нет ничего привлекательнее и в то же время обманчивее, чем безобидная гладь воды, чем пространство. Водные просторы манят к себе человека. Но стихия иногда бывает и коварна. Тонны воды сгоняет ветер, которая бы занималась спасением людей, терпящих бедствие на воде.

В России такая организация возникла в конце 60-годов по инициативе крондштадтских моряков. В 1872 году адмирал флотоводец К. Н. Посьет организовал общество спасения на водах (ОСНВ). 28 лет спустя руководил Российским обществом. В это время на морских побережьях, на реках и озерах были построены спасательные станции, маяки и специальные посты.

Пятого октября 1918 года Совнарком РСФСР обязал все денежные капиталы, движимое и недвижимое имущество общества собственностью народа. А через десять лет состоялся I съезд нового общества, которому утвердил свой Устав, Центральный Совет, а почетным председателем был избран М. И. Калинин.

В 1936 году ОСНАВ был преобразован в Общество развития водного транспорта и охраны жизни людей на водных путях СССР и стал называться «ОСВОД».

Осводовцы — это мужественные и отважные патриоты Родины. В годы Великой Отечественной войны ОСВОД стал достойным резервом для пополнения Советской Армии и Военно-Морского Флота. Водолазы-спасатели превратились в «черных дьяволов», выхватывали в летных водолазных аппаратах из воды там, где их меньше всего ждали враги, разили их и без пушек. Под Ленинградом, Ленинградом и Новороссийском немцы стояли водолазы-осводовцы и вытаскивали водой самые тяжелые работы. Под Сталинградом они проложили по дну путь через Волгу к защитникам города, а ленинградские водолазы — через Ладогу.

Вологодские-осводовцы Николай Полуектов и Павлин Носков, прекрасные водолазы-спасатели, имеющие на своем счету десятки спасенных жизней и награжденные высшей наградой общества знаком «За спасение утопающих», погибли смертью героев, защищая город Ленина. И не было бы беды, если на катера, вышедшей спасательной службы были бы начеканы их имена.

В стане и с тем, что большинство членов ОСВОДа находились на фронте, общество фактически прекратило работу. В 1945 году его функции были переданы наркоматам речного и морского флота.

В марте 1970 года на основе постановления ЦК КПСС и Совета Министров РСФСР ОСВОД получил свое второе рождение. Он два года своей деятельности в новых условиях общество провело огромнейшую работу. В его рядах насчитывается почти пять миллионов человек, действует около 25 тысяч первичных организаций. В 1971 году на счету его деятельности ОСВОДа вместе с Государственной спасательной службой было спасено около 30 тысяч человек, предотвращено гибели трех тысяч аварии маломерного флота.

В рядах областной организации ОСВОДа свыше 20 тысяч человек. Создано 300 первичных организаций, вовлечено в коллективное членство 65 предприятий, организаций и колхозов. Навигационно-техническая инспекция по маломерному флоту приступила к наведению порядка на воде: ведется учет судов, проводится технический осмотр, судоводителей обучаются правилам плавания по водоемам области.

Эстафету довоенных водоспасателей приняли молодые комсомольцы, энтузиасты охраны жизни людей на воде. Высоко держат марку ОСВОДа водолаз-инструктор, посвященный этому благородному делу 17 лет, Владимир Рожин из Великого Устюга, Павел Титов из Череповца, возложили Борис Новоселов и награжденный медалью «За спасение утопающих» Юрий Кожевин. У каждого на счету не по одному десятку спасенных людей.

В день юбилея осводовцы продемонстрируют населению искусство спасательного дела, познакомят со своей техникой и методами оказания пострадавшему на воде врачебной помощи.

А. ШАПЕРИН,
председатель Вологодского областного совета ОСВОДа.

В. БЕСПАЛОВ.

ПОГОДА

8 и 9 июля по области ожидается преобладание малооблачной погоды, в юго-западных районах местами кратковременный дождь грозового характера. Ветер восточный, юго-восточный слабый умеренного. Температура дня 27—32, ночью 15—20 градусов.

Редактор
Н. М. ЦВЕТКОВ.

ВОЛОГОДСКАЯ ФИЛАРМОНИЯ

В помещении концертного зала музыкального училища (ул. Горького, 105)

12 июля
КОНЦЕРТ
солиста Государственного академического Большого театра СССР, заслуженного артиста РСФСР
Алексея МАСЛЯННИКОВА
(тенор)
и струнного квартета артистов оперы Большого театра СССР.

В программе:
арии из опер русских и зарубежных композиторов, старинные русские романсы, народные песни.

Начало в 20 часов.

В помещении Дворца культуры железнодорожников
ГАСТРОЛИ
ТЕАТРА МУЗЫКИ ДЕТЕЙ МОРДОВСКОЙ АССР

9 июля
И. Штраус.
«ЦЫГАНСКИЙ БАРОН»
Начало в 19.30.

КИНО

ИМЕНИ — ЛЕНИНСКОГО КОМСОМОЛА — новый двухсерийный цветной художественный фильм «Месяц августа». Сеансы: 11,10, 13,40, 14,10, 15,40, 17,10, 18,40, 20,10, 21,40.

ЖЕЛЕЗНОДОРОЖНИК — Международные обозрения «Мир глазами молодых». «Мой любимый песенник». Сеансы: 10,30 — Поет Л. Лемешев. 20,40 — «Литературные вечера». 22,30 — Прощальный фестиваль эстрадной песни «Золотой Орфей-72»: играет биллаванский Б. Феоктистов.

ТЕЛЕВЕДЕНИЕ

9 июля

«СЕГОДНЯ В НАШЕМ КЛУБЕ». Музыкальная передача. 16,00 — «Мы — сторонники диетатуры». «Страшный поединок». Спектакль по мотивам З. Рауда «Огни в затемненном городе». 17,00 — Программа радиопьесы «Юность». 18,00 — Международные обозрения «Мир глазами молодых». 18,30 — «Мой любимый песенник». 19,30 — Поет Л. Лемешев. 20,40 — «Литературные вечера». 22,30 — Прощальный фестиваль эстрадной песни «Золотой Орфей-72»: играет биллаванский Б. Феоктистов.

«ОКТЯБРЬ» — «Ход белой королевы». Сеансы: 15, 17, 19, 21 час.

ДВОРЕЦ КУЛЬТУРЫ ЖЕЛЕЗНОДОРОЖНИКОВ. Большой зал — в 15 часов шпрюкшарный художественный фильм «Достояние республики». Малый зал — в 15 часов шпрюкшарный фильм «Неизданное знакомство». Сеансы: 15, 17, 19, 21 час.

МУЗЫКАЛЬНОЕ УЧИЛИЩЕ — Детский художественный фильм «Ромео и Джульетта» (две серии). Сеанс: 17, 20.

ГОРОДСКОЙ ДОМ КУЛЬТУРЫ — в 17 часов — «Материнская любовь» (две серии).

ОБЛАСТНАЯ ФИЛАРМОНИЯ СООБЩАЕТ:

Концерт, объявленный на 8—9 июля в спортивно-концертном зале «Время», перенесен, ввиду болезни ведущих артистов, ОТМЕНЯЕТСЯ.

ПЕРВАЯ ПАРТИЯ 11 ИЮЛЯ

РЕЙКЬЯВИК, 7 июля. (Спецкорр. ТАСС). В первой партии шахматного матча на первенство мира, назначенной на 11 июля, Борис Спасский будет играть белыми. Это выяснилось в жеребьевке, проведенной поздно вечером 6 июля.

БЕРЕГИТЕ ЛЕС ОТ ОГНЯ

Необычная для нашего северо жара в июне создала условия для возникновения и распространения лесных пожаров. По июльскому прогнозу пожарная опасность в лесу остается также высокой.

На 1 июля в лесах лесфонда области было зарегистрировано 114 пожаров, выгорывшая площадь составляет 290 гектаров. Ущерб исчисляется не только стоимостью погибшей древесины и сокращением посадок молодняка, затратами, но и затратами на тушение пожаров и последующую ликвидацию их последствий.

Наряду с работниками лесной охраны на тушение пожаров мобилизуются работники предприятий и организаций, груженики колхозов и совхозов, привлекается техника всех ведомств и ущерб выполнения их основных планов. Достаточно сказать, что на локализацию и тушение крупных лесных пожаров в Чагодощенском и Волго-Балтийском леспромхозах привлекалось от 100 до 230 человек, несколько бульдозеров и тракторов, много автомашин. Только на расходы по авиаохране ежегодно расходуется около 140 тысяч рублей.

Борьба с лесными пожарами является общенародной задачей. Большинство граждан относится к этой обязанности с надлежащей ответственностью, оказывают всемерную помощь органы Советской власти и лесной охраны о случаях возникновения загораний, принимает срочные меры и самоотверженно трудятся на их ликвидации. На общем фоне высокой гражданственности ответственности особенный интерес дискриминирует несознательность отдельных граждан, по вине которых возникает большинство пожаров.

Особую пожарную опасность в лесу создают неорганизованные «туристы», браконьерствующие рыбаки и охотники и прочие «любители природы», не желающие отдать в лесу без доброй порции спиртного. Им ничего не стоит развести костер в сухую погоду, не оградив его минерализованной полосой, оставить догорать по окончании привала, не залив водой или не засыпав землей. Ведь рядом такой непотушенный окурок или спичку там, где достаточно одной искры для загорания, не принимают в качестве пылкой горючие материалы.

Особенно часто возникают пожары близ Черепенца. Природа щедро одарила этот край всеми красотами. Живописные разливы Шексны и прогонного Рыбинского моря, окаймленные могучими сосновыми борами, омывают его окрестности. Такую красоту, такое богатство следует беречь как зеницу ока всем черепочанам от мала до велика. Но не проходит недели, чтобы в лесопарковых зонах, местах отдыха металлургов и горожан не горели леса. Они горят под самым городом, горят там, где ежедневно отдыхают десятки тысяч горожан, горят во вине отдельных цивилизованных дикарей, прибывающих сюда на собственных мотоциклах, мотоциклах, катерах. Нужели, кроме лесной охраны, в Череповце некому остановить их?

Правила пожарной безопасности в лесах СССР содержат требования по осторожному обращению с огнем, обязательные для всех предприятий, организаций и граждан, работающих или находящихся в лесу. В соответствии с действующим законодательством виновные в нарушении этих правил подвергаются штрафу в размере от 10 до 100 рублей или привлекаются к уголовной ответственности.

Во всех случаях умышленного пожара или неосторожных действий с огнем, повлекших уничтожение или существенное повреждение лесных массивов, прокуратура по поступившему сообщению лесхоза обязана возбудить уголовное дело и принять меры к выявлению виновных и их наказанию.

Высокая пожарная опасность в лесу требует серьезного отношения и соблюдения противопожарных требований со стороны организаций и предприятий, работающих в лесу, высокой дисциплины, четкости и четкой организации работы государственной лесной охраны, большой сознательности и ответственности со стороны всех граждан с огнем в лесу.

Леса Вологодской области являются ее богатством и красотой, сохранение их от огня—дело всех колхозов, живущих в селах и городах, работающих в лесу и приезжающих туда на отдых.

Л. БЕЛЯЕВ,
главный лесничий управления лесного хозяйства.

ДОМАШНЯЯ МАСТЕРСКАЯ

СУШКА ЯГОД

Многие проводят отпуск, каникулы в деревне, с удовольствием ходят в лес за ягодами. Иногда насобирают их не одну корзинку. Доставя пользы домашнему хозяйству, варенье сварили... А корзинки снова полные. Ягоды можно приберечь на зиму, высушив их в русской печке.

Для сушки используют землянику, чернику, малину, черную смородину, рябину и другие ягоды. Поврежденные, недозрелые перезрелые ягоды удаляют. Ягоды промывают в воде, за исключением земляники, малины, клубники и ежевики.

Сушку начинают при температуре 35—40 градусов. Очень важно быстро удалить из высушенных ягод воздух, насыщенный парами воды. Для этого можно устроить простую приточно-вытяжную вентиляцию в обыкновенной русской печке. На под печи, в середину и по углам кладут кирпичи, а на них ставят сито с ягодами. Под заслоню топке подставляют два кирпича. Верхний край заслонки отгибают. Трубу держат приоткрытой.

Холодный воздух проходит под заслонкой и топке, захватывает с собой влагу и выходит через отверстие, образованное отогнутым краем заслонки.

Во время сушки ягоды несколько раз перевертывают и встряхивают.

Малину сушат не вполне доведенную при температуре 60—65 градусов, так как зрелая малина легко расползается.

Клубнику, землянику, смородину и черную рябину сушат при температуре 40—45 градусов.

Если желательно приготовить сухой порошок, ягоды несколько пересушивают, чтобы они легко рассыпались.

Сушеные ягоды следует хранить в сухом и прохладном месте.

«ВЕШАЛКА» ДЛЯ ТАЗА

Круглый эмалированный таз можно повесить на стену. Для этого потребуется сделать «вешалку». Она сгибается из небольшой полоски нержавеющей стали и прикрывается и стены двумя шурупами.

Укроп, петрушка, винтя сохраняются свежими несколько дней в самую большую жару, если их держать в плотно закрытой, сухой мастерке. Зелень тоже должна быть сухой.

. . .

Чтобы сохранить мясо в жару в течение 6—7 дней, его заворачивают в полотно, пропитанное раствором слабоцитовой кислоты из расчета 1 ч. ложка салицилового порошка на 1 литр воды. Прежде чем употреблять мясо для варки, его достаточно вымыть в холодной воде.

Тем же способом в свежем состоянии на несколько дней сохраняется и рыба.

В ЖАРКУЮ ПОГОДУ

Начатую бутылку с минеральной водой, хорошо закупорив, хранить лучше всего в перевернутом виде, вверх дном—тогда вода долше сохранит газ и свежесть.

ПОРОЛОНОВЫЕ МАТРАЦЫ

Матрацы из поролона прочны, легки, их легко чистить и дезинфицировать. Однако у поролона есть отрицательное свойство, он легко и быстро впитывает влагу (пот, водные пары), но медленно ее испаряет. Поэтому, чтобы поролоновый тюфяк не впитывал влагу (пот), водные пары, но медленно ее испарял