ПРОЛЕТАРИИ ВСЕХ СТРАН, СОЕДИНЯЙТЕСЬ!

КРАСНЫЙ СЕВЕР

Газета выходит с 1 мая 1917 года

ОРГАН ВОЛОГОДСКОГО ОБЛАСТНОГО КОМИТЕТА КПСС И ОБЛАСТНОГО СОВЕТА ДЕПУТАТОВ ТРУДЯЩИХСЯ

ЧЕТВЕРГ, 6 ИЮЛЯ 1972 г.

№ 157 (16490)

Цена 2 коп.

XXIV Пятилетке — ударный труд!

ПОЛНЕЕ ИСПОЛЬЗОВАТЬ ЛЕТНИЕ УСЛОВИЯ

ОБЩИМИ УСИЛИЯМИ

Природа не щедро одарила Войновскую ферму хорошими кормовыми угодьями. Здесь нет ни высокопродуктивных культурных пастбищ, ни обширных пойменных лугов. Вокруг деревни раскинулись болота, заросшие кустарником косогоры да неширокие поля.

Если на других фермах с нетерпением ждут лета, чтобы на дешевых кормах получать высокие надои, то здесь это время считается, пожалуй, более трудным, чем зима. Но войновцы тем именно и славятся, что, работая дружно, слаженно, умеют преодолевать любые трудности.

Коллектив фермы возглавляет авторитетный заботливый животновод Д. Ф. Анисимов. Он сумел наладить четкую, слаженную работу коллектива, обеспечить индивидуальное соревнование, грамотное соблюдение зоотехнических правил ухода за скотом, целенаправленный раздой коров. Все это способствует достижению значительных успехов в повышении продуктивности стада. **За полгода коллектив фермы получил от каждой коровы по 1880 килограммов молока, что на 366 килограммов превышает уровень того же периода минувшего года. Ежесуточная прибавка составляла не менее двух килограммов.**

Инициаторами, запевалами добрых дел, первыми исполнителями задумок являются супруги Александрины. Нелли Александровна работает на ферме около десяти лет и заслуженно считается лучшим мастером машинного доения. Эту добрую репутацию она убедительно подтвердила на районном конкурсе доярок, заняв на нем первое место. Н. А. Александрина целенаправленно, настойчиво ведет индивидуальный раздой коров. Недаром она прочно удерживает первенство в соревновании с подругами. **За шесть месяцев она сумела надоить от своих коров по 2215 килограммов молока, на 395 килограммов больше, чем в прошлом году.**

Владимир Андреевич, ее муж, трудится на этой же ферме зимой скотником, а летом — пастухом. Постоянная работа со стадом позволила ему изучить возможности и организовать умелую пастьбу. Очень трудно работать пастуху в жаркие дни. Вот тут-то и нужны сноровка и настойчивость. Александрин умело чередует выпас скота в разное время суток.

Поскольку пастбища в бригаде малопродуктивные и не обеспечивают коров в достатке кормами—здесь организована бесперебойная подкормка их зеленой массой. Так же строго по распорядку дня налажено трехкратное доение коров.

Такая умелая организация труда позволяет получать и в жаркие летние дни высокие надои. В июне от каждой из 96 коров надоено по 346 килограммов молока. Это значительно больше, чем в июне минувшего года. И здесь первенство вновь за Н. А. Александриной. Она увеличила надой в июне к уровню того же месяца минувшего года на 24 килограмма.

Сейчас от каждой коровы стада Нелли Александровна и ее подруги Е. А. Веснина, Т. М. Манько, А. В. Ланцева и П. И. Иванова надаивают по 11—12 килограммов молока.

В. СЕВЕРОВ.
Совхоз «Политотделец» Череповецкого района.

ДИПЛОМ МОЛОДОЙ ДОЯРКИ

Месяц назад на районных соревнованиях мастеров машинного доения комсомолка Люся Чудакова из колхоза имени Ленина заняла первое место среди доярок Белозерья. Вручая памятный подарок, начальник управления сельского хозяйства Белозерского райисполкома А. П. Ворожцов сказал девушке:

— Поедешь в область, на конкурс лучших из лучших. Весь район за тебя болеть будет.

Люся не подвела земляков, вернулась домой с дипломом: «Лучший молодой мастер машинного доения коров». Она набрала 88,5 балла. Для шестнадцатилетней девчонки, впервые боровшейся за областное первенство, — это очень хорошая оценка.

Люся пришла на ферму после восьмилетки. Добрая, заботящаяся больше о других, чем о себе, девушка понравилась дояркам фермы. И они, не таясь, рассказывали о своей работе. Старание, терпение, помощь старших помогли Люсе быстро привыкнуть к традиционному ритму жизни фермы. Животные изо дня в день стали прибавлять молоко. С начала года прибавка превысила шестьдесят килограммов.

— Мы все гордимся Люсей,—говорит главный зоотехник управления сельского хозяйства А. А. Платонова.—Она второй год только работает, а ее уже все в районе знают. Мы обязательно выучим ее на зоотехника. У нее страсть к животным...

В эти дни Люся Чудакова сдает вступительные экзамены в Устюженский сельскохозяйственный техникум, на заочное отделение.

Фото А. ЖИДКОВА.

СОРЕВНОВАНИЕ

РАЙОНОВ ЗА ВЫПОЛНЕНИЕ НАРОДНОХОЗЯЙСТВЕННОГО ПЛАНА ПЕРВОГО ПОЛУГОДИЯ ПО ЗАКУПКАМ ПРОДУКТОВ ЖИВОТНОВОДСТВА НА 1 ИЮЛЯ 1972 ГОДА

(в процентах к плану с заданием и к уровню прошлого года).

Соревнующиеся районы	Молоко		Мясо		Шерсть		Яйца	
Устюженский	108	110	120	101	134	119	в 3,3 р.	182
Чагодощенский	103	106	123	129	162	130	194	85
Кадуйский	107	114	125	115	136	100	—	—
Бабаевский	100	115	120	118	115	105	в 4,3 р.	101
Кирилловский	107	114	125	107	157	138	—	—
Белозерский	97	105	100	112	161	121	—	—
Шекснинский	106	115	113	113	172	131	—	94
Грязовецкий	98	108	138	108	177	106	184	93
Череповецкий	103	114	127	107	в 2,8 р.	156	118	110
Вологодский	101	107	147	125	180	118	145	118
Харовский	103	112	122	134	150	129	—	88
Вожегодский	95	102	130	122	в 2,3 р.	156	—	90
Вашкинский	103	110	80	105	193	126	—	—
Вытегорский	96	107	121	121	127	127	186	102
Тотемский	103	111	113	111	165	96	—	—
Бабушкинский	89	106	94	108	148	104	—	—
Усть-Кубинский	102	109	161	126	158	124	—	—
Междуреченский	92	102	121	93	129	104	—	—
К.-Городецкий	102	110	119	106	112	107	—	—
Никольский	99	108	125	129	133	103	—	—
Сокольский	101	114	141	118	183	116	100,1	92
Великоустюгский	96	107	161	108	141	118	—	—
Сямженский	98	106	97	94	132	93	—	—
Верховажский	97	104	101	108	165	104	—	—
Нюксенский	96	112	104	113	149	117	—	—
Тарногский	90	100	103	98	158	119	134	100,4

ДЛЯ СЕЛЬСКИХ СТРОЕК

На Тотемском кирпичном заводе, снабжающем своей продукцией колхозы и совхозы района, в полном разгаре заготовка сырца. До первого сентября необходимо наформовать 1 миллион 700 тысяч штук кирпича.

Первенство в соревновании за высокое качество сырца и высокую производительность труда держит бригада Н. И. Алексеевской Она за смену формует по десять тысяч штук кирпича, систематически перевыполняя задание на 25 процентов. Хорошо трудится экскаваторщик В. Е. Путилов.

А. ТРЕТЬЯКОВ,
наш соб. корр.

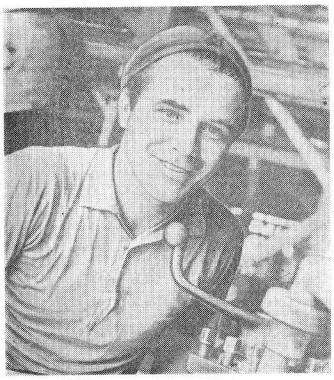

До двух норм в смену выполняет токарь механического цеха Вологодского станкостроительного завода Петр Иванович Лепский. Ударник коммунистического труда сдает продукцию с личным клеймом.

На снимке: П. И. Лепский.

Фото А. ЖИДКОВА.

УСПЕХИ РЕЧНИКОВ

В нынешнем году речники Сухонского бассейна успешно ведут перевозки народнохозяйственных грузов. Апрельско-майский план они выполнили на 128 процентов, доставив в пункты назначения сверх плана 117,3 тысячи тонн грузов.

Не менее успешно велась борьба и за досрочное выполнение июньского плана. Уже 29 июня сверх месячного задания было перевезено 11 тысяч тонн грузов, то есть план выполнен на 101,5 процента. В последний день месяца доставлено потребителям еще 25 тысяч тонн грузов.

Высоких показателей добились экипажи судов «Лена», «Баргузин», «Дон», №№ 172, 178, «Алтай», «Амосов», «Пилот», «Заря-64» и др.

Вступая во второе полугодие, коллективы судов и береговых предприятий полны решимости добиться новых успехов в борьбе за досрочное выполнение навигационного плана и взятых высоких обязательств.

Коллективный корреспондент «Красного Севера»—редакция газеты «Речник Сухоны».

СОСЕДИ ПОМОГЛИ

В Череповце, на улице Гоголя, взметнулся ввысь многоэтажный красивый корпус. Это строится швейная фабрика «Рассвет». В его светлых, со вкусом отделанных помещениях разместится современное технологическое оборудование. Будут работать несколько поточных линий. Фабрика должна вступить в эксплуатацию в сентябре нынешнего года.

Передовиками стройки являются рабочие вологодского управления «Севзапэлектромонтаж». Бригаду электриков возглавляет отлично знающий дело Эдуард Новиков. На монтаже сети освещения, а также установке электрооборудования на фабричной подстанции бригада в полтора раза перевыполняла задания. Творческую инициативу в работе проявили электрики, слесари Николай Серов, Виктор Репин, Леонид Ерков, Виктор Прядильщиков и Анатолий Кошкаров.

— Спасибо вологжанам!—говорят строители, по достоинству оценив их высокое мастерство и четкость в работе.

Большое отставание в работе допустило управление «Трансводстрой-2» (начальник Н. С. Голицин). Им еще не начаты работы на подземных коммуникациях. Из-за этого ни сантехники, ни электрики не могут закончить своих работ. Скажем, надо установить фаянс и подать воду, но попробуй это сделай, если водопровода и в помине нет!

Сроки уходят. Надо не только выполнить комплекс подземных коммуникационных работ, но и до наступления осенней распутицы благоустроить территорию фабрики. Нельзя не отметить тот факт, что из-за отсутствия на фабричном дворе ливневой канализации дождевые воды проникнут под фундаменты, и тогда полы могут дать техническую осадку.

Руководителям треста необходимо принять меры для ускорения строительства швейной фабрики и, в первую очередь, теплотрассы. Пора закончить поставку недостающего технологического оборудования, осветительных щитов, светильников.

Е. ГРИГОРЬЕВ.

НОВОСТИ НОВОСТИ НОВОСТИ
День за днем

Соревнуются мастера-наладчики

Над зеленой площадкой в поселке Майский совхоза «Плодопитомнический» взвился флаг первого областного конкурса мастеров-наладчиков по техническому уходу за тракторами. Сюда собрались представители одиннадцати хозяйств области, чтобы в трудной борьбе выявить лучших.

По условиям соревнования каждый участник конкурса должен был качественно провести с помощью закрепленного за ним агрегата технический уход номер один за трактором «ДТ-75» или «МТЗ-50», уложившись при этом в норматив времени, и показать хорошие теоретические знания регулировочных операций других техуходов. По сигналу главного судьи в борьбу вступает первая группа мастеров-наладчиков из шести человек. Четко, грамотно работают мастера-наладчики Ю. А. Кузнецов из совхоза «Искра» и В. Н. Ермаков из совхоза «Кипеловский» Вологодского района. Они опередили своих ближайших соперников на 10—12 баллов. Показав в дальнейшем также хорошие теоретические знания, эти товарищи становятся лидерами соревнований. В их комплексном зачете—по 94,5 балла.

Из второй группы соревнующихся только один сумел вплотную приблизиться к лидерам. Это мастер-наладчик В. М. Матеров из совхоза «Шуйское» Междуреченского района. Он набрал в комплексном зачете 93,5 балла, обеспечив тем самым себе третье место.

Победители награждены дипломами и ценными подарками.

Призеры областного конкурса будут защищать честь области на зональных соревнованиях.

В. МИШИН,
главный инженер областного управления сельского хозяйства.

Без отрыва от производства

Актовый зал Вологодского сельскохозяйственного техникума. Здесь собрались выпускники заочного отделения. Директор этого учебного заведения С. И. Силин вручил дипломы 135 выпускникам, которые без отрыва от производства успешно окончили курс обучения. Девяносто восьми из них присвоена квалификация бухгалтера и тридцати семи — техника-плановика.

На курсовых и государственных экзаменах многие выпускники показали глубокие знания. На «хорошо» и «отлично» закончили курс обучения по всем предметам 14 человек. Среди них З. А. Дорогова — счетовод совхоза «Минькино» Грязовецкого, М. Д. Кораблева — бухгалтер колхоза «Залесье» Усть-Кубинского, В. А. Смирнов — счетовод совхоза «Делегат» Череповецкого, Лия и Мария Кокорюлины — бухгалтеры колхоза «Прогресс» Вожегодского районов и другие.

В настоящее время идет очередной прием заявлений на заочное обучение. Приняты на учебу уже 170 счетных работников совхозов и колхозов. С 1 октября начнется новый учебный год для 650 учащихся-заочников, из них 250 приступят к учебе впервые.

В. ПАНЬШУКОВ,
заведующий заочным отделением техникума.

Заготовка кормов — общенародное дело

У ИНИЦИАТОРОВ СОРЕВНОВАНИЯ

ЗЕЛЕНЫЙ КОНВЕЙЕР

Весь июнь жара держалась на редкость устойчиво. А тут вдруг—гром и молнии, и сизые, набухшие благодатной влагой тучи. На поникшие от зноя травы упали хрустальные капли. И уже через секунду зачастил теплый дождь. Шел он так старательно и долго, будто сразу хотел возместить ущерб, нанесенный зноем. И зеленым огнем засветились хлеба, чисто заголубели льны. После дождя травы заметно подались в росте, стали мягче. Работа закипела.

Секретарь парткома череповецкого совхоза «Мяксинский» Алексей Константинович Демидов внес в тетрадку последние оперативные данные, и мы поехали, как он сказал, на передовые позиции. Навстречу то и дело попадались тракторы с тележками, высокобортные машины, загруженные измельченной зеленой массой. Они спешили к силосным траншеям, чтобы побыстрее вернуться в поле и принять новый груз. За деревней Санниково работало механизированное звено по заготовке кормов, которое возглавляет коммунист В. Елесин. Силосоуборочный комбайн, две КИР-1,5 кружили по клеверному полю, и круг на глазах сужался. Алексей Константинович деловито порылся во влажном клевере и сорвал один стебелек.

— Это вот среднее растение. Низковато. Но жаловаться все-таки грех. Клевер густой.—Он раскрыл свою тетрадку.—На 3 июля звено Елесина скосило 20 гектаров клеверов и взяло с этой площади 300 тонн зеленой массы.

Известно, что механизаторы этого совхоза в начале июня приняли на себя повышенные обязательства по своевременному и качественному проведению заготовки кормов для общественного стада. Они решили до начала уборочных работ заготовить 10 тысяч тонн силоса, 1,9 тысячи тонн сена, вчетверо по сравнению с прошлым годом увеличить закладку сенажа, выработать 500 тонн «солнечного концентрата» — витаминно-травяной муки. Почин мяксинцев был одобрен бюро обкома КПСС, он обрел крылья.

Со времени опубликования социалистических обязательств мяксинских механизаторов прошел месяц. Надо сразу же сказать, что слово здесь не расходится с делом. Зеленый конвейер хозяйства начался с производства травяной муки. Вслед за этим в поле вышли конные косилки. В труднодоступные даже для них места отправились косари. Высокая трава в оврагах, на перелогах, на обочинах дорог скашивалась вручную и шла на силос. 25 июня на уборку сеяных трав вывел свое звено А. Нешин. На другой день в силосование включилось еще три механизированных звена и, наконец, 29 июня в действие были приведены все силы. Темп работ нарастал, разгоралось социалистическое соревнование на каждом участке.

Алексей Константинович рассказывает о серьезных, далеких от лирики и очень близких к экономике вещах так, что слушать его приятно и вопросами перебивать не приходится. Никакой даже самый «каверзный» вопрос врасплох Демидова не застанет. Что ж, это и закономерно. Партийный руководитель сегодня и должен быть именно таким — знающим, толковым, мыслящим. Комбайн и КИРы сделали последний круг—пора и на обед. Дирекция совхоза, партийный и рабочий комитеты побеспокоились о том, чтобы механизаторы могли быстро и вкусно пообедать—в хозяйстве отлично налажено общественное питание. К нам подошли звеньевой В. Елесин, его помощник Н. Петряков, механизаторы Л. Беляков, А. Корешков.

Демидов достал свою тетрадочку.

— У вас—300 тонн,— знакомит он членов звена с результатами работы. У Нешина — 320 тонн зеленой массы, но он начал силосование раньше.

— Понятно,—солидно говорит Корешков.—Пора и нешинцев догнать.

— Вот именно,—соглашается секретарь парткома.— А вообще, ребята,—продолжает он,—переходящий красный вымпел сегодня вручается звену Виталия Ивановича Корявина, давшему уже 372 тонны зеленой массы. Если поднажмете, то и корявинцев догоните. Тогда вымпел привезем вам.

— Заранее спасибо,—вставляет свое слово звеньевой. — Постараемся.

Зеленый конвейер совхоза «Мяксинский» работает на полную мощность, без срывов и без перебоев. Люди, занятые на нем, дорожат каждой минутой. На поля регулярно выходят агитаторы и политинформаторы, приезжают с концертами агитбригады. Именно поэтому механизаторы, несмотря на полную занятость, всегда в курсе всех совхозных дел, знают, как идут дела в соседних хозяйствах и во всей области. И это помогает им работать еще лучше, целеустремленнее.

В. КОЗЛОВ.

НА ЛУГАХ ОБЛАСТИ

СЕЛЬСКОХОЗЯЙСТВЕННОЕ ОБОЗРЕНИЕ

Первая графа — наименование района, **вторая** — скошено естественных и сеяных трав на сено и сенаж в процентах к плану, **третья** — заготовлено сена из сеяных и естественных трав в тоннах, **четвертая** — заложено силосной массы (тонн), **пятая** — произведено витаминной травяной муки в процентах к плану, **шестая** — заготовлено сенажа (тонн) на 1 июля.

Чагодощенский	20	652	3100	32	—
Череповецкий	9	1437	14010	20	100
К.-Городецкий	9	1008	2058	—	—
Харовский	9	529	940	—	—
Верховажский	8	480	967	—	—
Устюженский	7	521	2289	18	—
Тарногский	7	374	1187	15	—
Вологодский	6	545	11059	26	300
Грязовецкий	6	559	8047	9	—
Никольский	6	379	5567	—	—
Нюксенский	6	174	94	—	—
Шекснинский	5	291	5955	17	85
Междуреченский	4	86	2020	—	220
Сямженский	4	294	3113	—	—
У.-Кубинский	4	126	2450	—	—
Бабаевский	3	122	1268	—	—
Кадуйский	3	64	805	—	—
Сокольский	2	15	1909	5	—
Кирилловский	2	21	9902	5	—
Белозерский	2	47	6852	—	—
Вытегорский	1	112	2129	—	—
Великоустюгский	1	41	936	6	186
Бабушкинский	1	34	886	—	—
Тотемский	1	57	1218	22	—
Вожегодский	0,5	52	1056	—	35
Вашкинский	0,3	7	2523	—	—

* * *

Наступили лучшие сроки косовицы естественных и многолетних трав. Промедление с их уборкой может привести к снижению качества кормов. Поэтому сейчас должны быть резко усилены темпы сенокошения, и в первую очередь—многолетних трав на сенаж и силос.

Организованно ведут эти работы хозяйства Чагодощенского района. Здесь уже скошена пятая часть сеяных и многолетних трав. В колхозе «Родина» Вологодского района заготовлено 260 тонн витаминной травяной муки, или 35 процентов к плану, 700 тонн силосной массы, убрано на сено 12 процентов площадей естественных и сеяных трав.

Однако в ряде районов заготовка кормов развертывается крайне медленно. Особенно низкими темпами заготовляют силос и сено хозяйства Бабушкинского, Великоустюгского, Вожегодского, Тотемского районов.

В условиях сухого лета естественные травы на лесных покосах, а также в местах низких и защищенных кустарником дают урожайность выше, чем на открытых и возвышенных. Следовательно, надо организовать работу так, чтобы выкосить все площади естественных сенокосов, и особенно на лесных и закустаренных участках, использовать все имеющиеся средства и силы, включить в работу механизированные звенья.

Большинство хозяйств, имеющих агрегаты «АВМ-0,4», своевременно приступило к заготовке витаминной травяной муки. А вот совхозы «Доброволец» и «Коротыгино» до сих пор даже не опробовали этих агрегатов.

Пришла пора закладки сенажа. Совхоз «Искра» заложил его уже 300 тонн. Приступили к закладке этого корма в хозяйствах Междуреченского, Великоустюгского, Череповецкого районов. Однако темпы работ низки, их нельзя признать удовлетворительными. А время не ждет. Требуется немедленно организовать приготовление сенажа и прежде всего заполнить облицованные траншеи, строго соблюдая технологию.

Ряд хозяйств получил в этом году пресс-подборщики. Опыт совхозов «Петриневский», «Сухонский» и других показывает, что прессованное сено лучше скирдуется, уменьшаются потери, повышается его качество. С первых дней сенокошения надо включить в работу все эти машины.

Необходимо вовремя позаботиться и об уборке луго-пастбищных трав на семена. В совхозах «Междуреченский» и имени Ленина Усть-Кубинского района уже идет заготовка семян лисохвоста лугового. На подходе семенники овсяницы луговой. Семеноводы знают: каждый день промедления приводит к большим потерям.

Июль на заготовке кормов должен стать решающим. Главная задача — обеспечить во всех хозяйствах увеличение производства кормов как минимум на 23 процента по сравнению с прошлым годом, решительно внедрять прогрессивные способы их заготовки.

ОТЪЕЗД ИЗ МОСКВЫ ТОВАРИЩА ФИДЕЛЯ КАСТРО

Из Москвы 5 июля отбыл Первый секретарь Центрального Комитета Коммунистической партии Кубы и Премьер-Министр Революционного правительства Республики Куба товарищ Фидель Кастро Рус. Он находился в нашей стране по приглашению Центрального Комитета Коммунистической партии Советского Союза и Советского правительства с официальным дружеским визитом.

Десятки тысяч москвичей вышли на улицы, чтобы сердечно проводить товарища Фиделя Кастро, других кубинских друзей.

На Внуковском аэродроме, украшенном государственными флагами Республики Куба и Советского Союза, высокого гостя провожали Генеральный секретарь ЦК КПСС Л. И. Брежнев, член Политбюро ЦК КПСС, Председатель Президиума Верховного Совета СССР Н. В. Подгорный, член Политбюро ЦК КПСС, Председатель Совета Министров СССР А. Н. Косыгин, член Политбюро ЦК КПСС, секретарь ЦК КПСС А. П. Кириленко, член Политбюро ЦК КПСС, Председатель Комитета партийного контроля при ЦК КПСС А. Я. Пельше, член Политбюро ЦК КПСС, председатель ВЦСПС А. Н. Шелепин и другие.

Фидель Кастро Рус принял рапорт начальника почетного караула. Прозвучали государственные гимны Республики Куба и Советского Союза.

Товарищи Фидель Кастро Рус, Л. И. Брежнев и А. Н. Косыгин обошли строй советских воинов.

Горячими аплодисментами и приветственными возгласами встретили советских и кубинских руководителей представители трудящихся города Москвы, собравшиеся на аэродроме.

У трапа самолета товарищ Л. И. Брежнев, другие советские руководители тепло попрощались с Фиделем Кастро, кубинскими товарищами, сопровождавшими Ф. Кастро в его поездке в Советский Союз.

Через несколько минут самолет взял курс на Минск.

В поездке в Минск тов. Фиделя Кастро Рус сопровождают секретарь ЦК КПСС К. Ф. Катушев, посол Советского Союза в Республике Куба Н. П. Толубеев, а также посол Республики Куба в СССР Рауль Гарсия Пелаес.

(ТАСС).

В ПАРТИЙНЫХ ОРГАНИЗАЦИЯХ СЕВЕРНОЙ МАГНИТКИ

РУКОВОДИТЕЛИ ЗА ПАРТОЙ

Будет ли полным портрет инженера, если скажем, что он прекрасный специалист, постоянно повышает свои профессиональные знания и использует их в практической работе? Нет. Любой инженер или техник работает не только с машинами и конструкциями, но и с людьми. Он всегда в коллективе. А здесь ценится не только профессиональное умение, но, прежде всего, моральные качества: чувство такта, уважение окружающих, а если он — руководитель, то его отношение к подчиненным, умение воспитывать коллектив.

Почти на всех собраниях, на которых металлурги обсуждали постановление ЦК КПСС «Об участии руководящих и инженерно-технических работников Череповецкого металлургического завода в идейно-политическом воспитании членов коллектива», звучали высказывания: инженерно-технических работников нужно учить науке воспитания. Об этом говорили руководители различных рангов: и мастера, и начальники смен, участков, цехов.

Проблема возникла не случайно. В институтах и техникумах, к сожалению, до последнего времени не давали ни теоретических, ни практических навыков руководства коллективами. Каждый молодой специалист эту науку познавал в процессе работы. Учился, как говорят, на собственных ошибках.

И на Череповецком металлургическом заводе до сих пор основное внимание уделялось профессиональной учебе. Для этой цели при парткоме действуют университеты технического прогресса и технико-экономических знаний, которые посещают начальники цехов, служб, отделов, главные специалисты завода. Но таких форм учебы, где бы командиры производства могли познакомиться с проблемами взаимоотношений в коллективе, на заводе не было, как не было и опыта их организации.

Выход был найден довольно неожиданно. В начале января нынешнего года в партком металлургического завода пришло письмо от ученых Московского института конкретных социальных исследований. Они писали: «Прочитав в «Правде» о постановлении ЦК КПСС, коммунисты, научные сотрудники института выразили готовность помочь партийной организации вашего завода в улучшении учебы руководящих и инженерно-технических работников».

В начале апреля ученые приехали на завод и прочитали металлургам цикл лекций по социологии, педагогике и психологии в производственных коллективах. Их слушателями были 170 мастеров, начальников смен и участков. Кроме того, несколько лекций по этим же темам было прочитано и для начальников цехов, служб и отделов, секретарей партийных и профсоюзных организаций.

Эти уроки металлургов были первыми, но не последними. Сегодня партийным комитетом завода разработана программа курсового обучения руководящих и инженерно-технических работников по вопросам формирования социалистических отношений в коллективах. В новом учебном году за парты сядет очередная группа командиров производств, чтобы познакомиться с основами социологии, педагогики и психологии.

Лекции для них будут читать научные сотрудники Московского института конкретных социальных исследований, взявшие, можно сказать, шефство над череповецкими металлургами. Кроме того, согласились приехать на завод ученые Ленинградской Высшей школы профсоюзного движения.

В ближайшие год-два все руководители завода пройдут курс обучения. Таким образом, командиры производства получат необходимые знания воспитателей. Это необходимо для того, чтобы инженерно-технические работники активнее участвовали в коммунистическом воспитании трудящихся, плодотворнее воздействовали на укрепление коллективизма, товарищеского сотрудничества, взаимопомощи и улучшение стиля руководства. Как раз к этому и призывает постановление ЦК КПСС по Череповецкому металлургическому заводу.

Ю. ДУДОРОВ.
(Наш соб. корр.).

СОВЕТСКОЕ СТРОИТЕЛЬСТВО

ТРЕБОВАНИЕ ВРЕМЕНИ

Совхоз имени Клубова — хозяйство большое, имеет три с половиной тысячи гектаров пашни, свыше 1000 коров. Многие годы коллектив совхоза настойчиво работает, чтобы вывести хозяйство в число передовых в районе. И лишь за последние годы наметились существенные успехи. В прошлую осень каждый гектар дал 16 центнеров зерна. Тогда как год-два назад здесь собирали лишь до десятка центнеров с гектара. Радуют и темпы производства молока в хозяйстве. Совхоз по этому показателю прочно удерживает одно из первых в районе мест.

Заслуга в успехах принадлежит прежде всего животноводам и механизаторам. Однако большое влияние на экономику хозяйства оказали и другие факторы.

Вот, скажем, дорога, связывающая центр хозяйства Савастьяново с районным и областным центром. Какой экономический урон несло раньше хозяйство из-за бездорожья! Бывало, весенняя страда начинается, а половину тракторов в пору ставить на ремонт. Потому что в весеннее водополье приходилось их гонять то за горючим, то за удобрениями. Дорога-то была практически проезжей лишь три месяца в год. Ясно, что такое использование техники к добру не вело и сказывалось на качестве сева, а следовательно, и на урожайности.

Дорога от Новленского до Савастьянова 14 километров сметной стоимостью свыше полумиллиона рублей. Строили ее два хозяйства — совхозы «Новленский» и имени Клубова.

Вопросы об'единения сил предприятий и организаций в капитальном строительстве, о чем хочется рассказать подробно, тесно связаны с коренными проблемами экономики и культуры района.

Любопытная закономерность. Хозяйства отдаленные, хуже связанные с райцентром, с базами «Сельхозтехники» получают урожай зерновых центнеров на 5—10 ниже, чем пригородные совхозы. Очевидно, в дальнейшем под'еме экономики совхозов хорошие дороги будут приобретать все более важную роль.

Руководители совхозов на всех совещаниях подчеркивали: дороги нужны, как воздух. Все эти сигналы райисполком принимал, как упреки в свой адрес. А теперь?.. Теперь идут вовсю работы на строительстве дороги на Минчаково — центр совхоза «Высоковский». Первые шесть километров трассы сданы в эксплуатацию. Доброе дело делается благодаря кооперации средств. Об'единение их позволило району увидеть перспективу по завершению строительства дорог, связывающих центры хозяйств с Вологдой. Составили план, согласно которому к концу пятилетки автобусы смогут пойти в любое, самое отдаленное хозяйство района. За пятилетие намечается на дорожное строительство направить два миллиона рублей, половину из них на кооперированных началах вложат хозяйства.

Но иметь деньги одно. Трудно в наши дни, когда всюду новостройки, найти подрядчика. И здесь нам неоценимую услугу оказало кооперирование средств.

Не без удовлетворения отметим, что в нашем районе еще в 1967 году был создан машинно-дорожный участок «Дорсельстрой». Сейчас он располагает солидным парком тракторов и автомашин, собственной производственной базой. В МДУ «Дорсельстроя» 70 человек, а годовые об'емы работ, выполняемые небольшим коллективом, перевалили за полмиллиона. В течение этой пятилетки он построит еще примерно 55 километров дорог.

А вот другая проблема — строительство очагов культуры. Недалек день, когда на центральной усадьбе каждого хозяйства нашего района будет типовой клуб или Дом культуры. Именно благодаря об'единению средств в районе в настоящее время сооружается шесть клубов.

А перевод многих культурно-бытовых и лечебных учреждений на центральное отопление. Как правило, эти работы ведутся на «паях» силами ряда организаций. В селе Прилуки, например, таким образом к об'единенной котельной подключены районная больница, дом инвалидов, два магазина, контора сельпо. И даже все затраты на эксплуатацию котельной покрываются организациями пропорционально отапливаемой площади.

В дальнейшем мы будем расширять об'емы работы на кооперированных началах, совершенствовать это важное дело. Райисполком думает, например, открыть специальный счет кооперированных средств. Тех средств, которые «закладываются» в производственно-финансовых планах совхозов, различных предприятий, в частности, на культурно-бытовые мероприятия.

В важной работе по кооперации средств есть, однако, немало помех. Скажем, деньги предприятия для того или иного дела представляют. Но часто очень трудно решать вопросы с так называемым лимитом на рабочую силу. Подчас приходится изворачиваться так и этак.

В законе о районном Совете депутатов трудящихся специально записано, что райисполкомы могут и должны вести работу по об'единению сил и средств различных предприятий и организаций. Есть, однако, немало инструкций, которые устарели и не приведены в соответствие с новым законодательством о правах и обязанностях Советов. Думается, соответствующим органам надо изучать эти вопросы и принимать определенные решения.

С. УСОВ,
председатель Вологодского районного Совета депутатов трудящихся.

По стране Советов

ПЯТАЯ ГЛУБОКАЯ СКВАЖИНА

МАРЫ (Туркменская ССР). На Шатлыкском газоконденсатном месторождении в Каракумах завершено бурение пятой глубокой эксплуатационной скважины. Она будет подключена к строящемуся сборному пункту нового промысла республики. В нынешнем году топливо Шатлыкского месторождения пойдет по газопроводу Майское—Ашхабад—Безмеин. А с вводом в строй четвертой очереди газопровода Средняя Азия—Центр голубое топливо отсюда будет транспортироваться в промышленные районы европейской части страны.

У СЛОБОДСКИХ МЕХОВЩИКОВ

СЛОБОДСКОЙ (Кировская область). Знак качества присвоен трем изделиям меховой фабрики «Белка» — мужским головным уборам из сурка и норки, шапкам и мехам из беличьих шкурок. Теперь слободские меховщики выпускают четыре вида продукции высшей категории качества.

МАЛОГАБАРИТНОЕ ПИАНИНО

ЕРЕВАН. Малогабаритное пианино изготовлено на местной фабрике музыкальных инструментов. «Сюита», высота которой 110 сантиметров, имеет приятное звучание, красивый внешний вид. Из республик страны уже поступили заказы на новые пианино.

ВПЕРВЫЕ В СТРАНЕ

САМАРКАНД. На вольфрамовом руднике Койташ в предгорьях Нуратинского хребта разведано крупное месторождение еще одного полезного ископаемого — волластонита. Запасы этого минерала превышают 5 миллионов тонн. Волластонит, добыча которого налаживается впервые в стране, послужит сырьем для выпуска облицовочных плиток, изоляторов, фарфора, фаянса и другой керамической продукции.

КРУПНЫЙ ПРОМЫШЛЕННЫЙ КОМПЛЕКС

ТАШКЕНТ. Почти тринадцать тысяч тонн свинины будет давать ежегодно промышленный комплекс. (Он рассчитан на откорм 108 тысяч животных), сооружение которого начато в совхозе «Галлякудук» близ Ташкента. Предприятию отведено 300 гектаров. На них предстоит построить 19 механизированных ферм.

ШАХТЕРСКИЙ НЕБОСКРЕБ

Проектной отметки — 132 метров достигла бригада И. Вертипорохы на строительстве башенного копра новой шахты «Шахтерская—глубокая». В этом 45-этажном «небоскребе» разместятся многоканатные машины для под'ема топлива, транспортировки рабочих, техники, материалов.

Таких высоких сооружений наша угольная промышленность не знает. Не было в стране и шахт, подобных этой: ее стволы уйдут в землю на рекордную глубину — 1400 метров.

Годовая производительность «Шахтерской—глубокой» — 2.100 тонн антрацита высшего качества.

Донецкая область.

(ТАСС).

СОРЕВНОВАНИЕ ЖИВОТНОВОДОВ

ПАСТУХИ

Направляясь к животноводам Новопокровской фермы, зоотехник Валентина Угловская ведет нас к речке Парженец.

— Вон за тем перелеском, — говорит Валя. А пока мы добираемся до пастбища, зоотехник рассказывает о делах доярок.

— Валовой надой за две декады июня по сравнению с тем же периодом прошлого года увеличился на 4150 килограммов.

Первенство в соревновании держит небольшой, но дружный коллектив животноводов фермы Тарасовы Лога. Работают здесь доярки А. Ф. Сорокина, М. М. Хомякова, В. С. Патракова. С начала года они надоили на 204 килограмма больше, чем за соответствующий период прошлого года. От тарасовцев стремятся не отстать животноводы Новопокровской фермы.

Пастух Галина Алексеевна Брукштейн — женщина заботливая, мастер своего дела. Впрочем, вот и она сама.

— На ферме я работаю постоянно, — сказала Галина Алексеевна. — Зимой скотницей, летом — пастухом.

Галина Алексеевна знает каждый укромный уголок с самыми «молочными» травами.

Пастбища Г. А. Брукштейн скармливает по участкам — это низ речки Парженец, луга над мельницей, старые залежи и другие. Успевают коровы побывать и на клеверном поле. Для этой цели специально выделено 11 гектаров.

Всюду много воды чистой, прохладной, свежей.

— Вот бы еще эти два мыса вспахать, да посеять травы, — говорит пастух.

Ходят коровы по лугу, поедают сочную зелень. А за ними наблюдает Галина Алексеевна и ее помощница Зина Плотникова.

— Зина бойкая, хорошо с ней, — говорит Галина Алексеевна.

...Вечером пригоняют пастухи стадо на дойку. Белое с пушистыми шапками пены плещется молоко в подойниках.

— Мои опять прибавили, — радостно сообщает доярка А. Стельмаченко. Это радость и для пастухов, которые все свои силы и умение отдают порученному делу.

В. КАПЛИН,
колхоз «Победитель» Никольского района.

«КРАСНОМУ СЕВЕРУ» ОТВЕЧАЮТ:

В заметке «Пришли стекольщики», напечатанной в «Красном Севере» 10 июня, рассказывалось о помехах в работе бригады стекольщиков, занятых остеклением теплицы Вологодского тепличного комбината. Заместитель управляющего трестом «Вологдасельстрой» Л. Я. Падин сообщил редакции о принятых мерах.

Бригаде стекольщиков выдан комплексный наряд с учетом заготовки и подноски стекла. Шприцами бригада обеспечена полностью, их заряжают подсобные рабочие.

В целях ускорения работы в ближайшие дни на стройку придут еще около двадцати стекольщиков.

• *Пути-дороги сельской молодежи*

И СТАЛ СЕРЬЕЗНЫМ ВЗГЛЯД МАЛЬЧИШЕК...

НА ЦЕЛЫЙ КИЛОМЕТР, а то и больше, растянулась центральная улица деревни Пожары — центра колхоза имени XXI с'езда КПСС Бабаевского района. Дома с веселыми верандами, с резными наличниками над окнами — один другого нарядней. В котором из них живет тракторист Евгений Гаврилович Снежнов?

— Идите прямо, увидите, — советует прохожий. — У крыльца новый мотоцикл с коляской.

Так оно и есть. Только нет дома хозяина. За него рассказывает хозяйка.

Ночью Евгений Гаврилович пригнал свою новую машину из Вологды, проделав на ней не одну сотню километров пути по трудным дорогам. А наутро облачился в рабочий комбинезон и отправился в поле. Пока он ездил в областной город на конкурс пахарей, подошел срок очередной междурядной обработки картофельных посадок, и медлить нельзя.

Вышел на улицу. Встречные улыбаются ему, поздравляют с победой в соревновании: многие пожарцы наблюдали за ходом соревнования, сидя дома, у экрана телевизора.

Своего рода героями дня стали племянники Евгения Гавриловича. В школе на них не без зависти поглядывали «однокашники». Тогда-то, наблюдая за ними, я и подумал: кем станут эти парни, когда окончат школу?

Возможность получить ответ на вопрос представилась недавно. Весенним днем во дворе Борисово-Судской средней школы продолжались экзамены выпускников десятых классов, проходивших производственное обучение по профессии трактористов.

— Сергей Снежнов! — об'явил председатель экзаменационной комиссии, заглянув в список.

К новенькому, сверкающему заводской краской трактору «МТЗ-52» подошел Сережа. Точные и достаточно полные ответы на вопросы экзаменаторов, спокойно уверенные движения в обращении с машиной. Оценка комиссии — знания отличные. Они уже, считай, подкреплены практикой. Летом Сергей садится за руль трактора, чтобы дать отцу возможность заняться другим делом или просто отдохнуть, и тот ему доверяет вполне: парень не порежет растений лапами культиватора. А летом прошлого года он защищал честь всего школьного коллектива — привез Почетную грамоту с областных соревнований школьных ученических тракторных бригад.

Кроме Сергея Снежнова, из 90 выпускников — членов школьного тракторного отряда — еще многие ребята выделились отличными знаниями предмета. Однако немало оказалось и таких, которые, хотя и получили права тракториста, работать по специальности не собираются. Их мечта — белая рубашка с галстуком и место в канцелярии. Страшатся деревни и девочки, хотя эта самая деревня их подняла и вырастила, сделала сильными, грамотными.

О сомнениях не говорят вслух, но их не скроешь, не утаишь. Вот почему специалисты окружающих хозяйств, партийные работники решили помочь ребятам сделать правильный выбор. В последний день экзаменов по производственному обучению они отложили все свои дела в сторону и пришли в школу, чтобы поговорить с выпускниками в непринужденной обстановке. Учителя встретили гостей как старых знакомых.

Выступивший одним из первых на встрече молодой инженер-механик колхоза имени Кирова Александр Федорович Григорьев встает рядом со столом учительницы и, обращаясь к классу, говорит:

— Ребята, я сидел вот за этой партой. И тоже мечтал быстро обрести крылья. А получилось не все сразу. Сначала работал на тракторе и учился в техникуме механизации и электрификации, потом поступил в Молочный институт на мехфак. И снова вернулся в колхоз.

Шепоток в классе вдруг прекратился, взгляд мальчишечьих глаз посерьезнел. Это потому, что ребята знают не только самого инженера, но и его мать — старейшую льноводку, по трудолюбию и авторитету первую в округе. Мог ли Александр Федорович с дипломом института найти работу «полегче»? Вполне, но не стал делать этого. Он и сейчас прост, скромен, с утра до вечера среди механизаторов. Сам поведет любую машину, сам, засучив рукава, возьмется помогать ремонтникам....

Исчезли улыбочки с девичьих лиц. Произошло это после того, как слово попросила худощавая, невысокого роста женщина. Зовут ее Лидия Петровна, по фамилии — Родина, и колхоз, в котором она работает, называется тоже «Родиной». Сейчас она главный агроном, а не так давно была такой же, как те девочки, что сейчас слушают ее, и училась в этой же самой школе на живописном берегу реки Суды.

— Скрывать не к чему, девчата, — говорит Лидия Петровна, — с неба звезд я не хватала, все о городе мечтала. Думала: как приеду в город, сама звездой буду, все передо мной расступятся. Но ошиблась здорово. Вот тогда и решила учиться на агронома. И, представьте, техникум с отличием окончила. Вот что значит поставить цель перед собой!..

Беседа удалась, заинтересовала слушателей. Само собой разгорелся спор о том, какая профессия лучше, где интересней работать — на заводе или в колхозе. И его сразу разрешила агроном колхоза имени Кирова Валентина Алексеевна Смирнова. Дочери ее исполнилось пятнадцать лет, когда мать неожиданно для других поступила на заочное отделение Великоустюгского сельскохозяйственного техникума и сейчас перешла на пятый курс. Что послужило поводом?

— Люблю поля, родные просторы, люблю труд земледельца, — был ответ.

Пятый год самостоятельной учебы и одновременно — работа по избранной профессии... А ведь другой на месте Валентины Алексеевны довольствовался бы и специальностью машиниста холодильной установки на местном маслозаводе, тем более, что труд хорошо оплачивался. Ее средний месячный заработок достигал 200 рублей. Значит, дело не только в заработке, а прежде всего в том, к чему тянется душа. Беспокойным агрономом сейчас в колхозе не нарадуются.

Много теплых, задушевных слов сказали выпускникам председатель колхоза, участник Великой Отечественной войны И. Д. Лебедев, зоотехник В. А. Матвеева, секретари колхозных парткомов И. И. Малышев и А. А. Измайлова, заведующий отделом кадров колхоза имени XXI с'езда КПСС А. Н. Новиков. Последний агитировал ребят больше не убеждением, а фактами: сколько юношей и девушек учится на трактористов и механиков, на агрономов и электриков. В хозяйстве растет список колхозных стипендиатов.

— Так что приходите к нам, чем можем, тем и поможем, — просто сказал он в заключение. — Пусть приходят и те, кому не удастся поступить в институт. Дадим путевку.

Предложение заманчивое. Сразу видно, что оно заставит многих ребят задуматься.

Встреча школьников с передовыми людьми сегодняшней деревни наверняка увеличит число юных последователей Евгения Гавриловича Снежнова. Жаль только, что устроители встречи не пригласили лучших механизаторов колхозов. А разговор с ребятами у них бы получился.

А. ПОДОСЕНОВ.

Четыре года назад пришла на Вологодский льнокомбинат после окончания ГПТУ № 12 комсомолка Татьяна Лешко. Сейчас она работает ставельщицей бобин в приготовительном цехе ткацкого производства. Нормы выработки ежедневно выполняет до 120 процентов.

На снимке: Татьяна Лешко.

Фото Н. Александрова.

• Производительность труда, пути ее повышения

РЕЗЕРВЫ НАХОДИМ СООБЩА

Производственная программа коллектива прядильного производства Красавинского льнокомбината превышает прошлогоднюю на 7,1 процента. И прядильщики обязались выполнить это напряженное задание досрочно.

Итоги первого полугодия еще не подведены. Но уже сейчас можно сказать, что коллектив верен своему слову. Только сверх плана пяти месяцев выработано 19 тонн пряжи вместо 10 тонн по обязательствам. Производительность труда повышена на 1,6 процента вместо намеченных 0,2. Производительность оборудования превысила плановую на 1,6 процента. Первосортной пряжи выпущено на 0,4 процента больше, чем намечалось. Себестоимость снижена на 17.500 рублей, что также превышает намеченное ранее. В июне прядильщики поработали также успешно.

Важно то, что рост производства достигнут без увеличения числа рабочих, только за счет повышения производительности труда.

Принесла успех прежде всего возросшая квалификация работников, овладение смежными профессиями. Рабочие обучаются в школах передового опыта, школах качества, школах коммунистического труда. Свыше ста человек овладели двумя-тремя профессиями. Распространяется опыт передовых прядильщиков А. Марденской, Г. Следникова, старшего заправщика А. Гусева, ровничницы О. Шульц, раскладочницы М. Верещагиной и мастеров других профессий.

Выявлению неиспользованных резервов способствует работа группы народного контроля, «комсомольского прожектора», которые помогают вовремя устранять недостатки и промахи в организации труда. Вопросы производства и соревнования разбираются на партийных собраниях и постоянно действующем производственном совещании. Общими усилиями находятся более правильные решения.

Росту производительности труда значительно помогают технические мероприятия.

Все это вместе взятое помогает рабочим полнее использовать свои возможности. 92 человека досрочно, 1 июня, завершили полугодовые нормы. В их числе А. Трудова, Г. Власова, Т. Менькина, З. Ивачева, Г. Фурсова и другие.

Но резервы еще не исчерпаны. Мы направляем усилия на дальнейшую экономию сырья, повышение сортности пряжи. Эти показатели пока еще остаются ниже тех, что взяты по обязательству.

Т. КОЛЕСОВ,
заведующий прядильным производством Красавинского льнокомбината.

Гражданская оборона

Важная работа клубов

XXIV с'езд КПСС подчеркнул необходимость усиления оборонно-массовой работы среди населения, отводя большую роль пропаганде гражданской обороны. Учитывая это, работники учреждений культуры Вологды стараются принимать активное участие в ответственном деле. 10 руководителей учреждений культуры получили специальную подготовку на курсах по организации пропаганды знаний по гражданской обороне.

Работниками культурного фронта многое делается для повышения идейно-политического и организационного уровня оборонно-массовых и военно-патриотических мероприятий, проводимых в культурно-просветительных учреждениях. Все большее распространение получают лекции, доклады и беседы на оборонно-массовые и военно-патриотические темы, встречи молодежи с участниками гражданской и Великой Отечественной войн, Героями Советского Союза и Социалистического Труда, ветеранами гражданской обороны. Улучшается эта работа в музыкальных и художественных школах.

Умело распространяют специальную литературу городские библиотеки, особенно №№ 1, 2, 3, 9. В читальном зале юношеской библиотеки оформлена постоянно действующая книжно-иллюстративная выставка под названием: «Гражданская оборона — всенародное дело». Есть рекомендательный список книг «Гражданская оборона — дело всех и каждого». Проведена викторина на тему: «Береги великую Родину свою» с участием ветеранов гражданской и Отечественной войн. Сделан обзор по книге «Герои вологжане», оформлен стенд «Школьнику о гражданской обороне».

Библиотека № 2 устроила интересный вечер вопросов и ответов на тему: «Будь готов к действию». В читальном зале подготовлены выставки: «Что надо знать о гражданской обороне», есть картотека литературы. В абонементе оформлена книжная выставка «Гражданская оборона — общегосударственное дело». В прошлом году с нее было выдано 140 книг.

Детская библиотека № 6 в читальном зале оформила книжную выставку, провела утренник для учащихся вторых классов на тему: «Твой защитник». Прошли беседы и громкие чтения по книгам гражданской обороны с показом диафильмов, а со старшеклассниками — вечер на тему «Никто не забыт и ничто не забыто». В двух абонементах — для младших и для старших классов книги расставлены по классам и по темам. Проводится индивидуальная работа с учащимися 4—8 классов.

С большим под'емом проходят в Вологодском городском Доме культуры военно-патриотические вечера в честь знаменательных дат. Здесь созданы клуб будущих воинов «Патриот». Дом культуры и горвоенкомат подготовили и провели для молодежи призывного и допризывного возрастов встречи с ветеранами — участниками гражданской и Великой Отечественной войн. Рассказы В. Х. Габеева, В. М. Зыкова, А. А. Морщинина, В. П. Лапшина, М. А. Добрецова, А. Д. Стубарева, А. А. Андреева и других о подвигах молодежи на фронтах и в тылу врага вызвали огромный интерес среди слушателей. На высоком уровне прошли вечера на темы: «В родную армию служить» и «Я — гражданин Советского Союза».

Вместе с тем далеко не везде и не всегда активисты культурного фронта придают еще должное значение развертыванию оборонно-массовой и военно-политической работы. Всемерно усиливая ее, охватывать широкие слои населения — долг каждого учреждения культуры.

В. ПАЧКОРИЯ.

ПОЧТА «КРАСНОГО СЕВЕРА»

ЗА ПОЛГОДА РЕДАКЦИЯ ПОЛУЧИЛА 11467 ПИСЕМ, В ТОМ ЧИСЛЕ В ИЮНЕ—1449 И ОПУБЛИКОВАЛА СООТВЕТСТВЕННО 5887 И 787 ПИСЕМ.

«В ответ на почин совхозов «Пригородный» и «Максимовский»,—отмечается в одном из писем,—полеводы и животноводы шекснинского колхоза «Утро» на 116 гектарах увеличили посевы зерновых культур, расширили посевы корнеплодов и картофеля на кормовые цели».

В страдную пору усиливает помощь город селу. Например, только в один субботник и воскресник в совхозах Череповецкого района участвовало около шестнадцати рабочих и служащих города металлургов и химиков.

Усилия тружеников промышленности и сельского хозяйства направлены на достойную встречу славного юбилея—50-летия образования СССР.

Рабкоры сообщают:

— Коллектив Сокольского ЦБК только за пять месяцев выдал сверх плана 630 тонн бумаги и 28 тысяч квадратных метров древесноволокнистых плит.

— Передовые комплексные бригады Ломоватского лесопромхоза, соревнуясь между собой, в среднем за месяц заготовляют и отгружают по 1500 кубометров леса. Это большое достижение!

Череповчанка В. Васильева тепло отзывается об ударнице коммунистического труда А. П. Свиниой, лучшей закройщице третьего ателье фабрики «1-е Мая».

В ряде писем рассказывается о добрых делах трудящихся.

Супруги Упадышевы из Бабушкинского района пишут: «Наш сын Михаил работает на ПЭ3-23, а мы живем в Рослятине. В период распутицы, когда приехать к нам было очень трудно, сына призвали в армию. Не удалось ему побыть с родителями до отправки в часть. В Вологде Миша две с половиной недели жил у чужих и добрых Майковых. Они также тепло, заботливо относились к Михаилу, как и к своему сыну, который вместе с ним призывался на военную службу. Большое спасибо Майковым!».

В июне отмечался праздник—День медицинского работника. Видимо, поэтому особенно много оказалось писем-благодарностей в адрес работников здравоохранения. Горячую признательность им выражает П. Мельников, который многие годы был слепым, а после операции, сделанной врачом Е. А. Худяковой, стал видеть.

Устюжанин А. Розанов, черепов чанка А. Иконникова и группа вологжан сердечно благодарят многих врачей и медсестер областной больницы за чуткое, душевное отношение к больным и хорошее их лечение.

Мэнэр в отставке А. Меркулов от имени группы больных, находящихся на излечении в Вологодской горбольнице № 2, выражает глубокую признательность терапевту Н. Г. Шучевой, Г. Коробицына из Мурманска, В. Белова из Вологды, Т. Чижикова из Чагоды, Т. Моронова из Кириллова шлют благодарности работникам Междуреченского здравпункта Тарногского района, детской поликлиники № 3 горбольницы, Чагодощенской и Кирилловской районных больниц.

В почте есть и критические замечания в адрес тех, кто недостаточно заботится об удовлетворении запросов трудящихся.

Монтажник Н. Иванов со строительства Череповецкой ГРЭС пишет: «Наша бригада недовольна тем, что в жаркую погоду у нас нечем утолить жажду. Да и организация общественного питания желает быть лучшей». В том же Кадуе, как отмечает А. Чуев, нередко бывает купить свежую газету, киоск «Союзпечати» закрыт вот уже десять дней. В поселке есть комната отдыха, но ее дверь на замке, замок.

В парке Мыза Вологды плохо налажена торговля прохладительными напитками, газированной водой. Но зато здесь большинство чувствуют себя хулиганы, которые дошли до того, что опрокинули понтонный мост через реку. Где же патрули народной дружины? Об этом сигнализируют Л. Тивина и другие вологжане.

В июне редакция получила 165 ответов на заявления, предложения и жалобы, поданные в соответствующие организации и ведомства для принятия мер.

В СТРАНАХ СОЦИАЛИЗМА

ПОЧЕРК „ХЕМАР“

ПОЛТОРА года назад многие в Польше с волнением следили за перипетиями необычного путешествия: огромную цистерну весом 50 тонн и высотой шесть метров перевозили из Кельце во Влоцлавек. Хлопот с ней было немало: почти на каждом километре нужно было преодолевать неожиданно возникающие препятствия, а под Взоновой пришлось даже перестелывать виадук. Гигантская цистерна была построена Келецким комбинатом химического оборудования и промышленной арматуры «ХЕМАР».

Комбинат выпускает единичные, уникальные установки и аппараты. Коммерческий директор предприятия Генрик Заборовский рассказывает:

Мы строим комплексное оснащение для сернокислотных заводов. Выпускаем аппаратуру для нужд энергетики, химической промышленности, судостроения. Это предохранительные клапаны общего назначения, теплообменники, сепараторы, напорные баки, напорбашие цистерны, реакторы, промышленные печи.

За сравнительно короткий срок «ХЕМАР» стал одним из крупнейших предприятий страны. И прежде всего благодаря знаниям и золотым рукам его работников. Но уровню технической подготовки «ХЕМАР» занимает одно из первых мест в Польше. В коллективе насчитывается 3500 человек, из них 300 инженеров и 800 техников. Ежедневно им приходится решать сложные технические и технологические проблемы, от них требуется особая точность, поскольку каждое изделие уникально.

Многослойный высоконапорный бак — это больше десятка стальных колец, вложенных одна в другую. Стенки их должны прилегать друг к другу с точностью до микрона. Даже миллиметровый просвет грозит катастрофой. Каждую трубу укладывают отдельно под высоким давлением. На комбинате говорят: сложно с микроной точностью собирать даже детали ручных часов, а попробуйте сделать то же самое с двумя стальными листами площадью более десятка метров!

Отличная работа коллектива способствует быстрому росту комбината. Двадцать лет назад это было небольшое предприятие по выпуску промышленной арматуры. Сегодня это динамично развивающийся комбинат с большими перспективами, постоянно расширяется. Возводится новый цех арматуры.

Необычность продукции «ХЕМАРа» приводит к тому, что в коллективе его специфичен. Рабочие здесь все «немного инженеры», а инженеры в рабочих комплезонах постоянно находится у монтажных стендов, чтобы в случае надобности решать возникающие технологические проблемы.

Вот, например, бригада Моласи. Ригнард Моласи уравновешенный, нерастворимый. А ему есть о чем рассказать. Бригаду направляют на выполнение самых трудных и ответственных заданий. И ни разу бригада не подвела. Она одинаково хорошо справилась с монтажом устройств доменной печи, заказанных промышленником из ФРГ, и фильтров для очистки серы, закупленных Краковом. С особой ответственностью выполняют монтажники советские заказы.

Сейчас треть продукции «ХЕМАРа» отправляется за рубеж. А в будущем году экспорт составит 60 процентов всей продукции комбината.

— Мы торгуем с западными фирмами,— говорит Очкович,— однако решающее значение имеет всесторонний характер сотрудничества со странами социализма, взаимная выгода, понимание общих потребностей.

Вальдемар СОБЕЦКИЙ, польский журналист. (АПН—Интерпресс).

Варшава.

МИР СЕГОДНЯ

НА ЗАРУБЕЖНЫХ МЕРИДИАНАХ

В ИНТЕРЕСАХ МИРА И СОТРУДНИЧЕСТВА

ИСЛАМАБАД. (ТАСС). Выступая 4 июля в Исламабаде, президент Пакистана З. А. Бхутто охарактеризовал как весьма успешные индийско-пакистанские переговоры в Симле. «Индия и Пакистан должны жить в мире,— подчеркнул президент.— Обе страны стремятся к мирному решению существующих проблем, и заключенное соглашение стало первым шагом в данном направлении».

Президент одновременно утвердительно отметил результаты встречи в верхах как поражение той или иной стороны. Мирное соглашение между двумя странами, подчеркнул он, явилось победой принципов справедливости, победой здравого смысла.

З. А. Бхутто высоко оценил усилия Советского Союза, направленные на мирное урегулирование проблем южноазиатского субконтинента, и сказал, что Пакистан стремится к всемерному укреплению пакистано-советских отношений.

ДЕЛИ. (ТАСС). Министр иностранных дел Индии Сваран Сингх выступил на заседании парламентского консультативного комитета с разъяснением основных положений соглашения между Индией и Пакистаном, заключенного на переговорах в Симле. Министр подчеркнул огромное значение соглашения, назвав его «крупной вехой в индийско-пакистанских отношениях».

Касаясь вопроса об отводе индийских и пакистанских войск, оговоренного в соглашении, Сваран Сингх еще раз заявил, что Индия не претендует на пакистанскую территорию. Мы желаем мирного решения проблем путем двусторонних переговоров, отметил он.

Встреча и переговоры в Симле, сказал Сваран Сингх, знаменуют наступление эры дружеских отношений и сотрудничества между Индией и Пакистаном.

Переговоры между КНДР и Южной Кореей

ПХЕНЬЯН. (ТАСС). Как уже сообщалось, председатель кабинета министров КНДР Ким Ир Сен выступил с предложением о мирном объединении Кореи. В результате этой инициативы в Пхеньяне и Сеуле состоялись переговоры между официальными представителями КНДР и Южной Кореи.

Как сообщает официальное информационное агентство КНДР — ЦТАК, в результате переговоров было подписано «совместное заявление Севера и Юга». В заявлении отмечается, что вопрос объединения страны следует разрешить самостоятельно, без вмешательства внешних сил, без вмешательства извне, об'единение страны следует добиться мирным путем, не прибегая вооружению друг против друга; независимость должна развиваться на основе принципов, идеалов и систем, присущих всего необходимо, при единой нации, добиться национальной консолидации.

Стороны договорились не прибегать к клеветническим актам и нападкам друг на друга, наладить многогранный обмен в различных областях между Севером и Югом. Устано вить постоянную прямую телефонную связь между Севером и Югом, чтобы предотвратить непреднамеренные военные конфликты и разрешать прямо, срочно и точно вопросы, возникающие между Севером и Югом.

Победа трудящихся Санта-Фе

БУЭНОС-АЙРЕС. 5 июля. (ТАСС). Несмотря на значительно упорная борьба муниципальных служащих аргентинского города Санта-Фе, которые добились повышения заработной платы и улучшения условий труда, правительство штата забастовки, продолжавшейся 23 дня, вплоть были вынуждены удовлетворить требования трудящихся.

Хаос на валютном рынке

ЛОНДОН. 5 июля. (ТАСС). Волна распродажи обесценивающихся фунтов стерлингов с новой силой охватила международные валютные рынки.

В последние две недели английские правительства предприняло ряд срочных мер с целью ослабления давление на стерлинговую валюту и стабилизировать положение на валютном рынке. Была снижена на один процент учетная ставка банковского процента, затем был введен «плавающий» курс фунта стерлингов. Однако эти меры не оправдали ожиданий, Фунт стерлингов, отмечают лондонские финансовые обозреватели, уже не «плавает», а тонет. Сегодня его курс понизился до уровня, который означает фактическую девальвацию фунта стерлингов на 8—10 процентов.

Пошатнувшееся доверие к фунту стерлингов является следствием ухудшения финансово-экономического положения Англии. Об этом, в частности, свидетельствуют опубликованные здесь официальные данные, в соответствии с которыми золотые и валютные резервы Англии уменьшились в июне текущего года на 185 миллионов долларов.

Требования защиты отвергнуты

НЬЮ-ЙОРК, 1 июля. (ТАСС). Американские власти завершили подготовку к судебной расправе над Даниелом Эллсбергом и Энтони Руссо. Как сообщали газеты, дело будет рассмотрено в секретном порядке. Обвиняемые в разглашении секретной информации Пентагона о развязывании американской агрессии в Индокитае. Судья окружного суда США в Лос-Анджелесе У. Берн отклонил требования защиты о снятии всех обвинений, выдвинутых против Эллсберга и Руссо, и об'явил, что процесс над ними начнется 10 июля.

Как известно, дело ученым, выступившим против войны во Вьетнаме, предъявлены обвинения в «заговоре», переписке с иностранными дипломатическими представителями и нарушении законов о шпионаже».

Смена постов

ТОКИО, 5 июля. (ТАСС). Известный политический деятель Кануэй Танака избран председателем правящей либерально-демократической партии Японии. Он сменит на этом посту Э. Сато, занимавшего с 1964 года. В кабинете Э. Сато Т. Танака занимал пост министра внешней торговли и промышленности.

Президент ЛДП — партии, которая имеет большинство мест в парламенте, — автоматически становится премьер-министром страны. Официальное избрание К. Танаки на этот пост состоится завтра на внеочередной сессии парламента. Ожидается, что новый кабинет будет сформирован 7 июля.

ЗЛОВЕЩИЙ ОТБЛЕСК

ЮАР

«Нет особой разницы между так называемой национальной политикой в области просвещения, проводимой правительством ЮАР, и концепцией об арийской расе господ, бывшей в основе воспитания молодежи в нацистской Германии», — так писала йоганнесбургская газета «Сандитаймс» по поводу «отеческой заботы» руководителей расистского государства в воспитании подрастающего поколения. Расистам нужны «надежные руки», способные принять как эстафету хлыст белого надсмотрщика или полицейскую дубинку.

«Африканцы—наши враги,— выводит учитель, брезгливо притрагиваясь мелом к черной классной доске. «Мы—истинные хозяева Южной Африки», — черным по белому славит апартеид учебники. «Учитесь ненавидеть черных», — твердят теоретики расизма...

В школах страны, как отмечал представитель оппозиционной Объединенной партии ЮАР Э. Пайнер, «проводится насилие над человеческой обработки учащихся, организуются слеты, на которых детей знакомят с азами политики правящей националистической партии... Перспективы этого процесса — явно пугающие»,— добавляет он.

Зловещий отблеск падает на судьбу этих школьников от факелов молодежной фашистской организации «Гитлерюгенд». Прошли годы, но исглевшие коричневые рубахи приходят теперь вожлюфашистским расистам. Они обучают в головы школьников человеконенавистнические идеи и стремятся создать «свой» «Форстерюгенд».

Л. ГУРЬЯН. (АПН).

ВОКРУГ СВЕТА «ПАЛАТОЧНОЕ ПОСОЛЬСТВО»

На лужайке у здания австралийского парламента в Канберре расбит палаточный городок. Это так называемое «Посольство аборигенов», новая форма общественного протеста и борьбы против генетения и эксплуатации коренных жителей континента, за возвращение отнятых у них больших земель. Этот городок возник 26 января по инициативе нескольких прогрессивных организаций, поставивших своей целью привлечь внимание широкой общественности к нетерпимому положению австралийских аборигенов, условия жизни которых становятся с каждым днем все хуже.

В связи с открытием в стране богатых залежей никеля, железной руды, бокситов и других полезных ископаемых правительство Австралии сдает в аренду частным компаниям все новые земли, принадлежащие резервациям, куда загнано полуголодное большинство коренных жителей страны.

Пытаясь отстоять свое право на существование, коренные жители обращаются в суд, но это не дает никаких результатов. Примером колониаторского подхода к земельному вопросу может служить одно из недавних решений верховного суда города Дарвина, который отказал в судебном иске на землю целому племени. Обосновывая свой отказ, судья не без издевки заявил: «Следствием установлено, что аборигены жили на этой земле, но сама земля им никогда не принадлежала».

Руководящую такой формулой, власти продолжают творить беззаконие. Бульдозеры перепахивают священные ритуальные рощицы, сгоняют с земель священные тотемы. На попытки коренных жителей протестовать против уничтожения памятников их культуры платные адвокаты компаний заявляют: «Эта земля пуста. На ней нет ничего, кроме нескольких камней и раскрашенных деревьев, которые можно перенести в другое место».

«Нет, ни пуста эта земля»—отозвался одно из своих музыкальных произведений талантливый композитор—абориген Джордж Уманаай. «То, что горнодобывающие компании называют пустой землей, это наши мечты, мифы, легенды, глубокие стремления народа к светлому будущему»,—заявил композитор.

Аборигены лишены возможности развивать свою культуру. На всем континенте нет школ, где бы их дети могли изучать родной язык, искусство. Поэтому энтузиасты, вроде учителя Леггарнду с острова Мортлакатч, ходят по городам, собирают ватаги ребятишек и рассказывают им о культуре и духовной жизни родного народа.

Обитатели палаточного городка знакомят посетителей со многими фактами мелкой и бесправной жизни племен в Австралии. А посетителей много. Сюда идут целыми классами школьники, приезжают рабочие, студенты, заходят иностранные туристы. О палаточном городке в Канберре узнали во многих странах мира. О нем писали даже некоторые буржуазные газеты в Англии и США. «Палаточное посольство» было показано телезрителям Токио, Лондона, Нью-Йорка. Оно поддерживает контакты с рядом дипломатических представителя в Канберре, которые выразили свое сочувствие борьбе аборигенов за права на достойную жизнь.

Все это вызывает недовольство официальных австралийских властей. Министерство внутренних дел, например, грозит разрушить палаточный городок, если аборигены не прекратят своей деятельности. «Правительство сможет закрыть наш протест,— заявил в ответ один из организаторов протеста Джон Ньюфонг.— Аборигенам,— сказал он,— уже не раз демонстрировали спаточчие и единство в борьбе за свои права. Так будет и на этот раз».

Сейчас во всей Австралии разворачивается подготовка к Дню коренных жителей», приуроченному к 14 июля. В этот день состоятся митинги, марши протеста, кратковременные забастовки в защиту коренных жителей страны, за их политическую и экономическую свободу, за право жить по-человечески у себя на родине.

Л. ПОНОМАРЕВ. (ТАСС).

МЕЖДУНАРОДНЫЕ ЗАМЕТКИ

ПО ТУ СТОРОНУ ИСКУССТВА

Сейчас на экранах Великобритании идет фильм ужасов английского режиссера Кэша Рассела под названием «Дьяволы». Под стать ему и два новых ленты режиссеров Сэма Пекинпа и Стенли Кубрика «Соломенные собаки» и «Часовой механизм Оранжа». Кровь, убийства, вампиры...

Но дело не только в количестве пролитой на экране человеческой крови, не только в леденящих душу натуралистических подробностях смерти и страданий, выдаваемых за художественное отображение реальной жизни. Страшна в этих фильмах, по словам литературного приложения газеты «Таймс», «деквальвации жизни», проповедуемая их авторами. «Жизнь — ничтожная штука, — заявляют провозвестники одни из героев «Соломенных собак», и, следовательно, лишить человека жизни — деяние отнюдь не преступное. В основе социальных претворений, по мнению таких персонажей, лишь одна «причина»: перепроизводство «неполноценных людей».

Вот почему убивать и мучить, применяя новейшие средства, отток в целях «селекции рода человеческого», вполне морально, утверждают киносумерменны.

Недавно агенты «Скотланд-ярда» задержали в Лондоне опасную банду малолетних преступников. На допросе самый старший из налетчиков 17-летний Альберт Коринг признался, что обучение искусству кучить (применяли сначала грабили, а затем истязали своих жертвы) он и его сообщники проходили в кинотеатрах. «Нам не было нужды искать старших по возрасту инструкторов для дела, которым мы занимались,— развязно пояснил Коринг,— нас учили этому некоторые фильмы».

Социологи Бредли и Янг провели любопытное исследование в лондонских «Наблик клуэ» о воздействии фильмов на поведение школьников. Результаты исследований привели их к открытию так называемых «волн школьного вандализма и аморальных поступков». Каждая демонстрация «фильмов ужасов», оказывается, вызывает духовные и моральные деформации у школьников. Их ощущают на себе в первую очередь школьные учителя, пишут Бредли и Янг в своей новой книге «Социология воспитания».

Печально, констатируют они, что некоторые деятели отечественной кинематографии, называющие себя патриотами, не менее успешно поддерживают деформации, чем их заокеанские коллеги с солидным опытом.

«Чарлз Диккенс изобразил в своем Оливере Твисте частную иноземную эксплуатацию малолетних,— писал в редакцию газеты «Таймс» возмущенный отец двух сыновей-школьников Чарлз Бойн.— Сегодня подобное расчленение с киноэкранов ведется с разрешения и при покровительстве государства».

Ассоциация английских учителей, профсоюз работников просвещения направили в адрес премьер-министра Великобритании не одну резолюцию протеста «в связи с демонстрацией фильмов, находящихся за пределами искусства». Но ответа не последовало. Больше того, в прошлом году подобных фильмов было выпущено намного больше, чем в позапрошлом. Английский еженедельник «Тribune» в этой связи справедливо заметил, что «прибыли бизнесменов стоят в Великобритании над всеми другими, и в первую очередь морально-этическими соображениями». И действительно, личное состояние Пэкинпея английская пресса оценивает в сотни тысяч фунтов стерлингов, а доходы К. Рассела перевалили, по мнению знатоков, за миллион.

И все же дело не только в деньгах. Лондонский кинокритик Эдвард Лесли и книге «Грязная кинокультура» пишет о «социальном заказе большого английского общества» на произведения такого рода. «Культ жестокости, — справедливо отмечает Лесли,—очень нужен в политических целях тем, кто мечтает о реставрации былого могущества Британской империи...».

Следует добавить, что зверства английской военщины в Ольстере — наглядное проявление живучести этого культа, его служебной роли в планах британского империализма.

В ответ на вопрос корреспондента лондонской вечерней газеты, что он думает о фильмах ужасов, кандра Засби, каратель из Белфаста, сказал: «Они воспитывают настоящих мужчин, а не кисейных барышень. С героями таких картин я хорошо знаком в наших отрядах специального назначения. С ними я готов на любое дело...».

С. РУХОВИЧ. (АПН).

Английские и французские войска, находившиеся в Сирии с 1918 года, в результате упорной борьбы сирийского народа и при поддержке демократической общественности всего мира были вынуждены в 1946 году убраться из Сирии.

С этого времени страна получила возможность встать на путь независимого развития и освобождения экономики страны от господства иностранных монополий.

НА СНИМКЕ: здание парламента САР в Дамаске.

Фотохроника ТАСС.

АФГАНИСТАН. В 150 километрах от Кабула расположена государственная ферма «Газнабад». Это крупное механизированное хозяйство. На некогда безводной земле появились плантации цитрусовых, хозяйственные постройки и жилые дома.

В организации фермы большую помощь оказали советские специалисты. При содействии построена оросительная система, давшая воду пустыне, они передали свой богатый опыт афганцам.

НА СНИМКЕ: советский агроном З. Рахматуллаев (слева) с афганскими коллегами в плодопитомнике фермы.

Фотохроника ТАСС.

Пионерское лето

ТРОПАМИ СЛЕДОПЫТОВ

Прошла четвертая областная конференция юных краеведов—участников Всероссийской экспедиции пионеров и школьников «Мое Отечество». Красные следопыты, разведчики революционной, боевой и трудовой славы народа, юные геологи, защитники природы, исторических и культурных памятников подвели итоги двухлетней работы, посвященной пятидесятилетию пионерии. Много сил и времени потратили они на изучение природы и экономики нашей области, составление летописей своих школ и пионерских организаций, истории и искусства родного края. Им есть о чем рассказать.

«Большой патриотизм начинается с малого: с любви того места, где ты живешь». Эти слова писателя Леонида Леонова невольно приходят на ум, когда слушаешь доклады юных следопытов. Любовью к родному краю пронизано каждое выступление.

В Устюженской восьмилетней школе вот уже четыре года работает краеведческий кружок. Его члены изучают район комплексно: рельеф, полезные ископаемые, климат, внутренние воды, почвы, растительный и животный мир, охрана природы. За время многочисленных походов юные краеведы собрали богатейший материал, сосредоточив его в школьном музее.

Член краеведческого кружка Сережа Федоровский был делегатом всероссийской конференции юных исследователей природы, проходившей в январе нынешнего года в столице Башкирской АССР. Его доклад на секции «Комплексное изучение природы родного края» вызвал всеобщее одобрение, был признан лучшим. Сережа занял первое место среди участников конференции. Ему вручили Почетную грамоту и наградили транзистором.

Юные следопыты Никольской школы-интерната проявляют большой интерес к жизни и творчеству вологодских поэтов и писателей, собирают о них материалы, организуют встречи. Два года в школе работает литературный кружок. Интересно прошла неделя поэзии «Литературная Вологда». Много ценного узнали ребята о поэтах и писателях-вологжанах.

Школьники стремятся увековечить память своего прославленного поэта-земляка Александра Яшина. В школе организован музей, где собрано много интересных экспонатов, рассказывающих о жизни и творчестве поэта. Музей уже завоевал большую популярность. Его посетили сотни людей. Материалы музея используются на уроках литературы и русского языка.

Над историей театрального искусства в Вологде много и упорно работают учащиеся Сокольской средней школы № 1. Восемь лет назад при школе был создан музей имени народного артиста РСФСР П. Н. Орленева, театральной родиной которого была Вологда. Сейчас в музее сосредоточены материалы, представляющие собой большую ценность. Его ежегодно посещает до четырех тысяч человек.

Каждый год здесь читается в среднем 160 лекций. Школьники взялись за важный, интересный и крайне необходимый труд. Они решили написать книгу о театральной Вологде. Первая часть книги «История театра в дореволюционной Вологде» уже почти закончена.

Волнующим, насыщенным яркими примерами и фактами был доклад Люды Торгановой, ученицы Череповецкой школы № 20. Несколько лет назад в горком партии пришло письмо от бывшего воина 286-й стрелковой дивизии, формировавшейся на Вологодчине, Н. К. Розова. Он просил помочь ему разыскать своих однополчан. Дело поручили школе № 20. С тех пор красные следопыты ведут этот многотрудный интересный поиск. Они написали сотни писем, установили связь с музеями многих городов. Ежегодно совершают походы. Следопыты уже прошли все места в Советском Союзе, где воевала 286-я дивизия. В школьном музее собрана масса вещей—немых свидетелей боевых подвигов дивизии, и подарков ребятам от бывших воинов.

М. СМЕХОТИНА.

Кажется, время не властно над этим человеком. С нынешней зимы ему пошел восемьдесят третий, а он одну за другой выкладывает передо мной свои самые новые работы. В основном это портреты. Многих из тех, кто позировал ему, я хорошо знаю и не перестаю удивляться твердости руки художника, верности его глаза. А несколькими днями раньше вот также удивленно стояли перед картинами Евстафия Павловича члены комиссии, отбиравшей работы для областной выставки.

По-прежнему в его квартире мольберты, свежие подрамники с туго натянутыми холстами, кисти, краски, незаконченные полотна... А за окном — родной Великий Устюг, город, славный талантливыми умельцами, преданными искусству. Вот такими, как этот седовласый человек, один из почетных граждан города, заслуженный деятель искусств РСФСР Евстафий Павлович Шильниковский.

Уходя, едва уговорил его сфотографироваться.

— Снимайте молодых...

Он имел в виду тех, кто сейчас продолжает его дело на фабрике «Северная чернь». А смену он себе там оставил достойную. Но о молодых как-нибудь в следующий раз.

Б. ГРАБОВСКИЙ.

НА СНИМКЕ: Е. П. Шильниковский.

Фото автора.

О ТЕХ, КТО РЯДОМ

КРУГ ЕГО ЗНАКОМСТВ

О следователе Устюженского районного отдела внутренних дел Владимире Алексеевиче Смирнове мне довелось слышать множество восторженных рассказов.

— На все находит время,— удивлялись рассказчики. — Стихи публикует. Футбольную команду создал: сам ее тренирует и сам в ней играет. Детскую еще команду сколотил. А недавно начал снимать фильм о своем районе.

Следователь - кинодокументалист. Не правда ли, довольно редкое сочетание? Или вовсе необычное: следователь — футболист!

Мне захотелось познакомиться с этим человеком. Заинтересовало: не вредит ли основной работе такой вот чрезвычайно обширный круг интересов?

* * *

Наше знакомство началось при любопытном стечении обстоятельств. Только-только задал я Смирнову свой вопрос, и не успел он еще на него толком ответить, как получил срочное задание. Одна из жительниц Устюжны жаловалась, что минувшей ночью ограбили ее дочь. Владимир Алексеевич тотчас же принялся за выяснение обстоятельств, а я стал наблюдать «его стиль» в действии.

Довольно быстро установил следователь личность мужчины, который провожал домой дочь заявительницы. Куда-то звонил, советовался: кто мог видеть такую-то. Некоторых просил прийти к нему. Сегодня. Если можно — сейчас же. Одного из своих помощников отослал со срочным заданием...

И к вечеру стало ясно: никакого преступления нет. Молодая женщина была пьяна. Сама и растеряла кое-что из одежды. Грабить ее никто и не собирался.

— Вот вам, кстати, и ответ на вопрос,—подвел итог Смирнов.—Мой, как вы выражаетесь, «чрезвычайно обширный круг интересов» дает мне не менее обширный круг знакомств. Так что, отыскивая преступника, я найду множество людей, готовых мне помочь.

Много писано и говорено о том, как надо следователю работать с общественностью. Изобретено множество форм и методов. А у Смирнова... Нет, «его стиль»—это не рационально составленный свод правил «методики поддержания связи с общественностью». Это линия поведения, естественно вытекающая из характера личности.

Вот, скажем, у каждого следователя есть свой внештатный актив. Есть он и у Смирнова. Но даже в такую, сугубо традиционную форму, смог этот человек внести нечто очень личное. Его активисты: Г. П. Сорокин, Р. Т. Соколов, Н. С. Чижов, В. А. Кузнецов и многие, многие другие — все они более напоминают хороших товарищей Владимира Алексеевича, а не официально утвержденных внештатных сотрудников отдела. Они готовы вместе со «своим шефом» не спать ночей, подвергаться риску — лишь бы все шло по задуманному плану.

Однажды в деревне Старое Квасово сгорел магазин. Пока оперативная группа, в которую входил и Смирнов, доехала до пожарища, жители деревни так истоптали снег вокруг, что поиски каких бы то ни было следов казались бессмысленными. Но Смирнов стал все-таки искать. И вдруг—удача. Рядом с обгоревшей стеной — четкие отпечатки на снегу. Да еще и необычные. Правую ногу человек ставил косо, заворачивая носок внутрь.

Во время пожара так близко к огню подойти невозможно. Значит, человек со странной походкой был здесь до пожара! Кто он?

Вот тут-то и помогли активисты. Перебрали по памяти всех жителей деревни. И решили, что след оставил сторож фермы Н. Храбров.

Общественники оказались правы. На допросе, увидев фотографию своих следов на снегу, подозреваемый сознался, что лез ночью в магазин за водкой, да неосторожно кинул горящую спичку.

Немало пришлось Смирнову поработать и на следующий день, чтобы исключить версию об умышленном поджоге. Но основную задачу следствия — установить кто виновник пожара, — ее следователь выполнил с помощью общественников быстро и точно в день происшествия.

— А как вы обучаете своих активистов следовательской работе? — спросил я как-то у Смирнова.

— Так же, как учат плавать, — улыбнулся он.—Бросаю их... в дело.

Конечно, прежде чем «бросить в дело», он подолгу беседует с каждым из двадцати членов созданного им совета общественников, с каждым членом пропагандистской и рейдовой групп. Но учит всем тонкостям своей многосложной профессии—в деле.

Как-то стали поступать в милицию сведения: у учащихся профессионально-технического училища систематически отбирают на улицах деньги. Кто это делает? Ребята не говорили. Видимо, грабитель их запугал.

Поймать любителя поживиться за чужой счет не так уж сложно: уж больно нагло он действовал. Но задерживать его на месте преступления «собственноручно» Смирнов не хотел. Ведь следователя достаточно хорошо знают в районе. При нем грабитель не станет рисковать. Вот и решил Владимир Алексеевич «обстрелять» одного из активнейших своих помощников — преподавателя училища П. Г. Сорокина.

Тщательно разработали план несложной операции. И в первый же день сумели задержать преступника прямо «за работой»: некий Соловьев выворачивал карманы у мальчишек.

* * *

...Он пишет стихи, снимает фильм, тренирует футболистов. Он кумир мальчишек своего района.

Юрист — поэт, следователь —футболист... Хоть и очень любопытны такие сочетания, в применении к Смирнову они не очень точны. И если уж сделать попытку охарактеризовать этого человека двумя словами, то правильнее всего сказать так: юрист-воспитатель.

Н. РЫЧКОВ,
капитан милиции.

ЧЕМПИОН МИРА ТРЕБУЕТ СПРАВЕДЛИВОСТИ

РЕЙКЬЯВИК. (Спец. корр. ТАСС А. Ермаков). «Фишер нарушил правила проведения соревнования, отказавшись приехать на торжественное открытие матча. Тем самым Фишер оскорбил меня лично и шахматную федерацию СССР, которую я представляю. Общественное мнение в СССР и лично я возмущены поведением Фишера. По общечеловеческим понятиям он полностью себя дискредитировал. Тем самым в моих глазах он поставил под сомнение свои моральные права играть в матче на первенство мира. Теперь для того, чтобы существовала надежда провести матч, Фишер должен понести справедливое наказание. Только после этого я могу вернуться к вопросу о возможном проведении матча». Это заявление было вручено руководству Международной шахматной федерации (ФИДЕ) чемпионом мира Борисом Спасским.

...Еще не было 12 часов, когда в отеле «Эссья» собрались президент ФИДЕ Макс Эйве, главный судья матча Лотар Шмид, руководители Исландской шахматной федерации, журналисты.

Роберт Фишер прибыл 4 июля в Рейкьявик, но на это совещание к 12 часам не явился, снова не проявив ко всем уважения.

Зато в зале появился американец в рясе священника, которого до сегодняшнего дня никто в Рейкьявике не видел, и пред'явил письменные полномочия Фишера представлять его на жеребьевке. Было сообщено, что сейчас Фишер спит.

Руководитель советской делегации международный гроссмейстер Ефим Геллер вручил президенту ФИДЕ Максу Эйве такое заявление:

«По решению ФИДЕ матч на первенство мира Спасский—Фишер должен был состояться в Рейкьявике. Первая партия была назначена на 2 июля 1972 года (смотри письмо президента ФИДЕ от 5 мая 1972 года). Согласно решению ФИДЕ, матч должен был проводиться на основании амстердамского соглашения от 20 марта 1972 года и правил ФИДЕ, а также в соответствии с заявочным предложением Исландской шахматной федерации.

Торжественное открытие матча состоялось 1 июля 1972 года в присутствии президента Исландии, членов правительства, мэра города Рейкьявика, посла СССР и временного поверенного в делах США, президента ФИДЕ, главного арбитра матча, представителей Исландской шахматной федерации и других лиц. На открытии был чемпион мира, а претендент отсутствовал без об'яснения причин.

В нарушение существующей традиции жеребьевка была перенесена на 11.45 следующего дня. Об этом факте мы были поставлены в известность главным арбитром матча.

2 июля вместо жеребьевки и проведения первой партии матча президент ФИДЕ принял решение о переносе жеребьевки и первой партии на два дня, мотивируя это болезнью Р. Фишера. Никаких документов о болезни Р. Фишера он не имел.

Мы считаем, что указанное решение президента ФИДЕ нарушает амстердамское соглашение, правила ФИДЕ и противоречит его собственному письму от 5 мая с. г. Президент ФИДЕ лишил главного арбитра возможности исполнять свои функции, нарушив тем самым пункт 12 амстердамского соглашения. В связи с этим были нарушены и пункты 5 и 6 амстердамского соглашения.

Решение президента ФИДЕ привело к нарушению расписания матча, установленного пунктом 7 амстердамского соглашения и письмом президента от 5 мая 1972 года. Решение президента ФИДЕ повлекло за собой также нарушение пункта 50 статьи 7 правил ФИДЕ, регламентирующих возможности отсрочки начала матча в связи с болезнью одного из участников. В связи с этим мы заявляем решительный протест и требуем санкций в отношении Фишера, согласно правил ФИДЕ».

Геллер сказал, что он уполномочен сделать такое заявление чемпионом мира Борисом Спасским.

После вручения этих заявлений президенту ФИДЕ Спасский и Геллер покинули отель.

Эйве зачитал журналистам полученные протесты и добавил, что пока ничего не может сказать по этому поводу, а первая партия, как видно, сегодня не состоится.

Жеребьевки не было.

ОБРАТИТЕ ВНИМАНИЕ

ГОРОДУ НУЖЕН ПЛАНЕТАРИЙ

Во многих областных и даже в районных городах нашей страны созданы планетарии. В Вологодском пединституте и при Дворце культуры железнодорожников несколько лет тому назад тоже работали небольшие передвижные планетарии школьного типа, которые пользовались исключительной популярностью и проводили работу большой общественной значимости. Но потом они пришли в негодность и демонтированы.

А ведь мы живем в такое время, когда совершаются грандиозные открытия во Вселенной, когда идет планомерная работа по освоению космического пространства. Поэтому резко возрос интерес к достижениям астрономии во всех слоях населения, начиная с младших школьников и кончая людьми преклонного возраста. Об этом можно судить по многочисленным вопросам слушателей на любой популярной лекции по астрономии и космонавтике, об этом же свидетельствует большое число экскурсий на станцию наблюдения искусственных спутников Земли при ВГПИ. Кстати, небольшой коллектив сотрудников этой станции не в состоянии без ущерба основной работе удовлетворить все просьбы о проведении экскурсий. Задача планетария не только удовлетворить эти запросы, но и активно приобщать молодежь к определенной исследовательской работе.

Планетарий крайне необходим всем школам города и области для улучшения преподавания астрономии, а также физики, географии и некоторых других предметов. Экономически нецелесообразно приобретать или создавать своими силами маленькие планетарии в отдельных школах. Будет общегородской — появится возможность проводить часть школьных уроков под его куполом, улучшив постановку программных наблюдений. А то ведь очень часто выпускники не знают основных созвездий. Да и среди взрослого населения редко можно встретить людей, которые бы смогли назвать на небе больше двух-трех созвездий. Между тем в планетарии с его современной техникой можно за короткое время продемонстрировать звездное небо, восход и заход Солнца, солнечные и лунные затмения, полярные сияния, космический полет и многое другое.

Огромную роль должен играть планетарий в атеистической работе, актуальность которой остро ощущается и в настоящее время. Известно, что научное и религиозное мировоззрения, представления о строении Вселенной вкорне противоположны. Люди, не знающие астрономии, нередко оказываются в плену у религии, беспомощными перед различного рода суевериями, и, наоборот, тот, кто владеет астрономическими знаниями, как правило, твердо стоит на позициях материализма.

Помимо просветительной работы по популяризации научных сведений о строении Вселенной и атеистической пропаганды среди населения, планетарий может быть центром, об'единяющим и методически организующим всю атеистическую работу.

Учитывая перспективы роста города, надо уже сейчас ставить вопрос о строительстве в Вологде планетария совместно с народной обсерваторией. С таким предложением уже выступали кафедры общей и теоретической физики пединститута, атеистическая секция городского общества «Знание». В этом же заинтересован и городской отдел народного образования.

В. ТОМАНОВ,
старший преподаватель Вологодского пединститута.

ВПЕРЕДИ ФИНАЛ

Сборная команда стрелков ДОСААФ вернулась из Выборга, где проходили соревнования по пулевой стрельбе Северо-Западной зоны РСФСР с участием девяти областей и автономных республик. Команда стрелков нашей области завоевала переходящий кубок Северо-Западной зоны ДОСААФ РСФСР и получила право на поездку в Воронеж для участия в финальных соревнованиях первенства РСФСР.

Впервые стрелки нашей области были в финале в 1950 году. И вот после 22-летнего перерыва такое право завоевано вновь. Вологжане — сильнейшие в зоне, стали обладателями кубка, учрежденного ВЦСПС в 1968 году в честь 50-летия Советской Армии.

Не скажешь, что соперники в этом году стали слабее. Команда нашей области упорно тренировалась, год от года была близка к заветной цели, но всегда не доставало буквально нескольких баллов. Заметно было отставание в технической оснащенности, в качестве патронов и экипировке.

В первый же день соревнований команда нашей области показала всю серьезность своих намерений. Из трех выполняемых по программе соревнования упражнений выиграны все три.

В итоге пятидневной борьбы команда Вологодской области выиграла девять упражнений из 17 и завоевала общее первое место с суммой баллов 513.

Соревнования закончены, впереди финал. К нему нужно готовиться упорно и настойчиво.

В. РОЗОВ,
судья соревнований.

В ВОЛОГОДСКОМ ГОРКОМЕ КПСС

7 июля в 17 часов проводится инструктаж политинформаторов на тему: «Прибалтийские советские социалистические республики».

В ОБЩЕСТВЕННОЙ ПРИЕМНОЙ «КРАСНОГО СЕВЕРА»

В пятницу, 7 июля, в городе Вологде в общественной приемной «Красного Севера» состоится очередной прием трудящихся.

Прием ведет в помещении редакции газеты «Красный Север» (комната 26, первый этаж) с 1[illegible] до 18 часов член областного суда тов. Кошкин Ю. И.

ФИЛАРМОНИЯ

В помещении спортивно-концертного зала «Алмаз» (г. Череповец)

8—9 июля

БОЛЬШОЙ ЭСТРАДНЫЙ КОНЦЕРТ

В концерте принимают участие вокально-инструментальный ансамбль «Веселые ребята», вокальный квартет «Аккорд» и популярные артисты эстрады.

Начало в 16.30.

В Вологде билеты продаются в кассе филармонии с 13 до 19 часов ежедневно.

В помещении Дворца культуры железнодорожников

8 июля

КОНЦЕРТ

дважды Краснознаменного имени Александрова

АНСАМБЛЯ ПЕСНИ И ТАНЦА СОВЕТСКОЙ АРМИИ

Художественный руководитель и главный дирижер народный артист СССР, лауреат Государственной премии СССР Борис АЛЕКСАНДРОВ.

Начало в 20 часов.

В помещении Дворца культуры железнодорожников

ГАСТРОЛИ ТЕАТРА МУЗКОМЕДИИ МОРДОВСКОЙ АССР

6 июля

Р. Планкетт. «КОРНЕВИЛЬСКИЕ КОЛОКОЛА»

7 июля

А. Рябов. «СОРОЧИНСКАЯ ЯРМАРКА»

Начало в 19.30.

КИНО

ИМЕНИ ЛЕНИНСКОГО КОМСОМОЛА — новый двухсерийный цветной художественный фильм «Ромео и Джульетта». Сеансы: 11.10, 13.40, 16.20, 19, 21.30. На сеансе в 9.30 — «Джентльмены удачи».

«САЛЮТ». Большой зал — в 9.40 — **«Красный галстук».** На сеансах в 11.30, 13.20, 15.10, 17, 19 (удл.), 21.30 — **«Слуги дьявола».** Малый зал — цветной двухсерийный художественный фильм **«Звуки музыки».** Сеансы: 10, 13.30, 17, 20.20.

«РОДИНА» — новый художественный фильм **«Месяц август».** Сеансы: 9.40, 11.10, 12.40, 14.10, 15.40, 17.10, 18.40, 20.10, 21.40.

«СПУТНИК» — **«Достояние республики»** (две серии). Сеансы: 12, 15, 18, 21 час.

«ОКТЯБРЬ» — **«Необычный день».** Сеансы: 15, 17, 19, 21.

ДВОРЕЦ КУЛЬТУРЫ ЖЕЛЕЗНОДОРОЖНИКОВ — художественный фильм **«Ход белой королевы».** Сеансы: 15, 17 — большой зал; 19, 21 — малый зал.

Слушайте, смотрите

7 ИЮЛЯ

РАДИО

9.15 — «Певец белорусской земли». Радиокомпозиция. (К 90-летию со дня рождения Янки Купалы). 10.05—Радио—малышам. В. Маяковский—«Коньогонь». Стихи. 10.35—«Мелодии из почтовой сумки». 11.30—«Рабочая радиогазета». 12.15—«В рабочий полдень». Концерт по заявкам работников полярной станции поселка Амдерма Архангельской области. 12.45—«Пути преодоления религиозных пережитков в нашей стране». Беседа кандидата философских наук Э. Г. Филимонова. 13.00—Концерт Г. Вишневской и З. Анджапаридзе. 14.00—«В республиках, краях и областях». 14.30—«Голоса друзей». (Передачи из социалистических стран). 15.15—Песни советских композиторов. 15.30—Музыкальная передача из Варшавы. 16.00—Для детей: «Приглашаем на спектакль». Р. Вагнер—«Паломничество к Бетховену». 17.00—Программа радиостанции «Юность». 18.00—«Поэзия Янки Купалы в музыке». Трансляция из Минска. 18.40—«Наш отдых». 19.20—«Почта радио». 19.30—«Из сокровищницы музыкального искусства». П. Чайковский—Четвертая симфония. 20.15—В эфире—«Сельская радиостанция». Литературный концерт. 20.45—Международный дневник. 21.00—«Встреча с песней». 22.30—«Сокровища нашей фонотеки». Л. Н. Толстой—«Отрочество». Читает И. Ильинский.

ПЕРЕДАЧИ ИЗ ВОЛОГДЫ

6.30— 7.00— Передача «Для вас, труженики села». Обзор газет «Красный Север» и «Вологодский комсомолец». 7.20—7.40— Передача для молодежи. 18.00—18.40 — Последние известия. Передача из цикла «Соревнованию — широкий размах». Атеистические чтения.

ТЕЛЕВИДЕНИЕ

9.35—Новости. 9.45—«Приходи, сказка!». «Емеля и его друзья». 10.15—«Юнга со шхуны «Колумб». Художественный фильм. 11.30 — «Музыкальные маршруты». 12.15—Премьера документального фильма «Рыбаки». 15.55—«Рассказы о профессиях». 16.25—Наука—сельскому хозяйству. 16.55—«Поэзия». 17.15—«Умелые руки». 17.45—«Страницы жизни киргизского села». Передача 5-я. 18.00—Новости. 18.10 — «Товарищ песня». 19.00—«Мир социализма». 19.30—Дни литературы и искусства РСФСР в Молдавской ССР. Заключительный концерт. 20.30 — Чемпионат СССР по футболу. «Спартак»—«Арарат». 2-й тайм. 21.15—«Время». 21.45—Премьера фильма спектакля «Мой остров Синий». 23.15—Первенство мира по шахматам. 23.35—Новости.

ВНИМАНИЮ ВЛАДЕЛЬЦЕВ ЛИЧНОГО АВТОМОТОТРАНСПОРТА

При Вологодском горжилуправлении создаются гаражно-строительные кооперативы.

Для строительства гаражей в индивидуальном порядке места отводиться не будут.

За справками обращаться: ул. Пушкинская, 18-а, горжилуправление.

ГОСУДАРСТВЕННЫМ ПОДШИПНИКОВЫМ ЗАВОДОМ № 23

В РАЗЛИЧНЫЕ ЦЕХА ПРИГЛАШАЮТСЯ:

термисты, электромонтеры, пирометристы, электросварщики, слесари по ремонту оборудования, дробеструйщики, станочники и специалисты инструментального производства, транспортные рабочие, стружечники, подсобные рабочие, контролеры ОТК, операторы машинно-счетной станции, бухгалтеры.

Производится набор молодежи для обучения специальностям на заводе.

Обращаться в бюро по трудоустройству: ул. Добролюбова, 2.

ВНИМАНИЮ ВОЛОГЖАН!

С 9 июля для водителей автомототранспорта и других участников движения каждое воскресенье в 11 часов в малом зале Дворца культуры железнодорожников

ПРОВОДИТСЯ

ПОСТОЯННО ДЕЙСТВУЮЩИЙ ЛЕКТОРИЙ

«ЗАКОН И БЕЗОПАСНОСТЬ ДВИЖЕНИЯ»

После лекции организуются консультации по правилам уличного движения, конструкциям автомобилей и мотоциклов, даются справки о состоянии и причинах аварийности на улицах и дорогах области, демонстрируются тематические кинофильмы по безопасности движения.

Вход свободный

ГАИ УВД облисполкома.

Областному управлению профтехобразования на постоянную работу

ТРЕБУЮТСЯ

ИНСПЕКТОР по общеобразовательным предметам, СТАРШИЙ ИНСПЕКТОР по жилбыту, МУЗЫКАЛЬНЫЕ РАБОТНИКИ на должности методиста, баяниста, хормейстера для работы в ансамбле песни и пляски.

Обращаться: ул. Жданова, 18 (3-й этаж).

Вологодский совхоз «Плодопитомнический»

ПРИГЛАШАЕТ ВРЕМЕННЫХ РАБОЧИХ НА СБОР ЯГОД.

Оплата труда сдельная.

Проезд автобусом маршрута № 10 до остановки «Кирпичный завод». Справки по телефону: 7-04-2-22.

Вологодское профессиональное

ТОРГОВО-КУЛИНАРНОЕ УЧИЛИЩЕ ВОЛОГДАЛЕСУРСА

(г. Вологда, I-Фрязиновская, 29)

ПРОИЗВОДИТ ПРИЕМ УЧАЩИХСЯ на 1972/73 учебный год на следующие отделения:

КУЛИНАРНОЕ, ТОРГОВОЕ: а) продовольственных товаров; б) промышленных товаров; в) смешанных товаров; ПЕКАРСКО-КОНДИТЕРСКОЕ, КОНДИТЕРСКОЕ и БУХГАЛТЕРСКОЕ.

Для предприятий орсов лесной и деревообрабатывающей промышленности училище готовит **поваров 4 разряда и кондитеров** (срок обучения два года), **продавцов продовольственных, промышленных, смешанных товаров, пекарей-кондитеров, бухгалтеров** (срок обучения один год).

В училище принимаются без вступительных экзаменов юноши и девушки: в группы продавцов и пекарей-кондитеров (в возрасте не моложе 17 лет), в группы поваров и кондитеров (не моложе 16 лет) — окончившие восьмилетнюю и среднюю школу; в группы бухгалтеров — окончившие среднюю школу (10—11 классов) по направлению орсов леспромхозов, сплавных контор, лесозаводов.

Время учебы в училище включается в общий и непрерывный трудовой стаж.

Учащимся предоставляется бесплатное общежитие, стипендия выплачивается в установленном порядке.

Питаются учащиеся в столовой училища.

Училище имеет оборудованные учебные кабинеты; производственная практика проводится в современных предприятиях торговли, общественного питания и хлебопечения города Вологды.

Желающие поступить подают заявление на имя директора училища с приложением автобиографии (установленного образца), документа об образовании (подлинник), характеристики из школы. Направления на учебу от орса леспромхоза, сплавной конторы, завода Министерства лесной и деревообрабатывающей промышленности. Трех фотокарточек размером 3Х4 см (снимок без головного убора), медицинской справки по форме № 286.

Поступающие из числа работающих на предприятиях, в организациях и учреждениях должны представить выписку из трудовой книжки и характеристику с места работы.

Прием заявлений производится до 1 августа 1972 года.

ПРИГЛАШАЮТСЯ НА РАБОТУ: срочно **маляры-штукатуры, автокрановщики, электромонтеры, разнорабочие** — Вологодским строительным участком «Облдорстройтреста». Обращаться: ул. Чернышевского, 133 (телефон: 2-29-37) или в бюро по трудоустройству — ул. Добролюбова, 2.

ПОГОДА

6 и 7 июля по области ожидается переменная облачность, кратковременный дождь, местами значительный, гроза. Ветер юго-восточный умеренный, при грозе сильный. Температура ночью 13—18, днем 22—27 градусов.

Редактор **Н. М. ЦВЕТКОВ.**

ГЕ—01442 Областная типография, г. Вологда. Зак. 3420.