ПРОЛЕТАРИИ ВСЕХ СТРАН, СОЕДИНЯЙТЕСЬ!

КРАСНЫЙ СЕВЕР

Газета выходит с 1 мая 1917 года

ВТОРНИК, 13 ИЮНЯ 1972 г. № 137 (16470)

Цена 2 коп.

ОРГАН ВОЛОГОДСКОГО ОБЛАСТНОГО КОМИТЕТА КПСС И ОБЛАСТНОГО СОВЕТА ДЕПУТАТОВ ТРУДЯЩИХСЯ

ЮБИЛЕЮ СТРАНЫ — УДАРНЫЙ ТРУД

РАНЬШЕ СРОКА

На два дня раньше срока завершил выполнение пятимесячного задания выпуску продукции коллектив Вологодского паровозовагоноремонтного завода.

Сверх плана отремонтировано девять пассажирских вагонов, 420 колесных пар, изготовлено 13,3 тысячи тормозных вагонных колодок.

Всего реализовано сверхплановой продукции более чем на 110 тысяч рублей.

Л. ФЕДОРОВА.

ТЕЛЕГРАММА ОТ МИНИСТРА ДРВ

На днях директору Череповецкого ордена Ленина металлургического завода В. А. Ванчикову пришла благодарственная телеграмма от полномочного министра, советника посольства ДРВ в СССР Ву Тоана, в которой он благодарил металлургов за хорошую подготовку вьетнамских специалистов.

Три года группа практикантов из Северного Вьетнама изучала на Череповецком металлургическом заводе эксплуатацию, ремонт и наладку контрольно-измерительных приборов и автоматики. Все они получили хорошие знания, практические навыки, необходимый опыт и сейчас успешно трудятся на предприятиях ДРВ.

Полномочный министр, советник посольства ДРВ в СССР Ву Тоан пожелал металлургам успехов в работе, доброго здоровья и счастья в личной жизни.

Ю. ДУДОРОВ,
наш соб. корр.

Вологда—Архангельск
СОРЕВНОВАНИЕ ОБЛАСТЕЙ: ТАК ДЕЛО С ТОБОЙ?

КАРТОФЕЛЬ ДЛЯ АРХАНГЕЛЬСКА

Холмогорский район издавна является поставщиком раннего картофеля для жителей Архангельска. Здесь во всех хозяйствах определены площади под него — они занимают 200 гектаров.

Во всех хозяйствах работа наладжена строгий контроль за соблюдением правил агротехники. Клубни картофеля обрабатываются раствором медного купороса. Посадка ведется только в предварительно нарезанные гребни. При этом обязательно вносятся минеральные удобрения.

Лучше других организована работа в колхозе «Новая жизнь». Здесь посадка картофеля на всей плановой площади уже закончена. Завершают работу и картофелеводы колхоза «Путь к коммунизму», где картофель будет размещен на 100 гектарах. Работу в этом колхозе ускоряет то, что при перевозке семян картофеля обходятся без тары, без лишних перевалок. Загрузка клубней в бункеры самалок ведется прямо из кузова автомашины-самосвала.

ЗАКАЗ ВЫПОЛНЯЮТ СТУДЕНТЫ

В Верхнетоемском районе передвижная механизированная колонна № 1 ведет строительство Коряжемского леспромхоза. Он будет оснащен новейшей высокопроизводительной техникой. В строительстве этого объекта принимают участие и студенты Северодвинского политехнического техникума. В числе производственных мастерских они выполняют ответственный заказ для строителей этого лесопромхоза — 26 тонн различных метизов и 40 тонн металлоконструкций для подрядчиков путей нижнего склада.

Сейчас в техникуме формируется строительный отряд из 100 человек, который скоро прибудет участвовать в строительстве нового лесопромхоза.

СЕВЕРНАЯ НАВИГАЦИЯ

30 мая из Архангельска в Мезень отправился первый караван судов Северного морского пароходства с народнохозяйственным грузом для жителей Крайнего Севера. 2 июня все суда, благополучно миновав льды Мезенского залива, прибыли в порт назначения. Первым навигацию в Мезени открыл экипаж теплохода «Тернополь».

Вслед за ним сюда пришли теплоходы «Никель», «Мончегорск», «Нядома», лихтер «Иоканка», танкер «Нева». Они доставили в порт 6693 тонны народнохозяйственных грузов и горюче-смазочных материалов.

ПО РАЗНЫМ АДРЕСАМ

В эти дни портовики Беломорска отгружают импортный кремний, который доставил из Норвегии теплоход «Э. Вильде» Эстонского пароходства.

Разнообразны адреса у заводов, которым предстоит отправить с берегов Северной Двины импортную продукцию: стальные в пакетах. Этот груз привез теплоход «Кунда» из английского порта Суонси.

На выгрузке стали из-под палубного пространства северяне использовали автомобильный погрузчик, что значительно облегчило труд и сократило время стоянки судна у причала. Сталь идет на предприятия многих городов страны.

В ХОРОШЕМ РИТМЕ

Первый месяц навигации на Соломбальском лесопильно-деревообрабатывающем комбинате прошел успешно. Майский план был выполнен досрочно, и на сутки сверх плановых более десяти тысяч кубометров досок в жестких пакетах. Успех кроется в том, что на 1 июня было подготовлено около ста тысяч кубометров досок в пакетах, а это позволило вести погрузку судов без срывов.

В новом комбинате отправит потребителям 55 тысяч кубометров товара. Это почти в три раза больше нынешнего задания. Обработка судов идет сейчас в хорошем ритме.

(По страницам газет «Правда Севера»).

В ЦЕНТРАЛЬНОМ КОМИТЕТЕ КПСС

О МЕРАХ ПО УСИЛЕНИЮ БОРЬБЫ ПРОТИВ ПЬЯНСТВА И АЛКОГОЛИЗМА

В принятом постановлении по этому вопросу ЦК КПСС обязал ЦК Компартий союзных республик, крайкомы, обкомы, горкомы, райкомы партии и первичные партийные организации повести решительную и настойчивую борьбу против пьянства и алкоголизма, разработать конкретные мероприятия по широкому развертыванию массово-политической и культурно-воспитательной работы в коллективах и среди населения по месту жительства, усилению противоалкогольной пропаганды, повышению эффективности общественного и административного воздействия на лиц, злоупотребляющих алкоголем.

Министерству здравоохранения СССР, Комитету по печати при Совете Министров СССР, Государственному комитету Совета Министров СССР по телевидению и радиовещанию, Комитету по кинематографии при Совете Министров СССР, Министерству культуры СССР, Комитету по физической культуре и спорту при Совете Министров СССР, Всесоюзному обществу «Знание», редакциям центральных и местных газет и журналов предложено более активно использовать печать, радио и телевидение, кино, зрелищные мероприятия, лекционную пропаганду, физическую культуру и спорт в целях усиления противоалкогольной пропаганды, разъяснения огромного вреда, наносимого пьянством здоровью людей, воспитанию детей и подростков, всему советскому обществу.

Министерству здравоохранения СССР, Министерству просвещения СССР, Академии педагогических наук СССР, Государственному комитету Совета Министров СССР по профессионально-техническому образованию совместно с ВЦСПС и ЦК ВЛКСМ поручено разработать предложения по системе противоалкогольной пропаганды и воспитанию учащихся и работающей молодежи и обеспечить их осуществление.

ЦК КПСС обязал исполкомы местных Советов депутатов трудящихся совместно с профсоюзными, комсомольскими, физкультурными и другими общественными организациями, руководителей предприятий и учреждений принять меры к улучшению организации культурного досуга трудящихся в выходные и праздничные дни.

В этих целях разработать и осуществить мероприятия по расширению сети загородных баз отдыха трудящихся, используя для этого, в частности, помещения пионерских лагерей и свободные от обслуживания детей время; обеспечить создание в загородных зонах отдыха дополнительного количества лыжных баз, катков, павильонов и площадок для демонстрации кинофильмов, читален, лодочных станций, пунктов проката спортивного, культурно-бытового инвентаря и туристического снаряжения; принять меры к расширению количества спортивных площадок, теннисных кортов, катков и т. п. в колхозах и совхозах, в жилых кварталах городов и поселков.

Предложено Министерству культуры СССР, Комитету по кинематографии при Совете Министров СССР организовать в кинотеатрах, в высших и средних специальных учебных заведениях, санаториях, домах отдыха, пансионатах, парках и на открытых площадках бесплатную демонстрацию научно-популярных и документальных кинофильмов, раскрывающих вред пьянства и алкоголизма.

ПЕРВЫЙ МЕСЯЦ — УСПЕШНО

Подведены итоги первого периода навигации второго года пятилетки. Они радуют речников и вдохновляют на новые трудовые успехи. За первый месяц навигации перевезено 533,3 тысячи тонн народнохозяйственных грузов. Это на 166,1 тысячи тонн больше, чем за тот же период прошлого года.

Сверх плана перевезено 117 тысяч и переработано 118 тысяч тонн грузов, сделано 33,8 миллиона тонно-километров.

В июне перед речниками Сухоны стоят большие задачи — предстоит перевезти 722 тысячи тонн грузов, что на 100 тысяч больше майского плана. В эти дни экипажи судов и береговых предприятий сосредоточивают внимание на решении стоящих задач.

П. МИХАЙЛОВ.

ФЕРМАМ — НАДЕЖНЫЙ ЗАПАС КОРМОВ

В обкоме КПСС

ПОЧИНУ КОЛЛЕКТИВОВ СОВХОЗОВ «ПРИГОРОДНЫЙ» И «МЯКСИНСКИЙ» — ШИРОКУЮ ПОДДЕРЖКУ

6 и 8 июня газета «Красный Север» опубликовала обязательства коллективов совхоза «Пригородный» Вологодского района и совхоза «Мяксинский» Череповецкого района по увеличению производства и заготовки кормов в 1972 году.

Коллектив совхоза «Пригородный» решил ввести в действие такие дополнительные резервы увеличения производства кормов, как посевы раннеспелых сортов ячменя по ржи, убранной на силос, выращивание кормовых в парах, расширение посевных площадей под картофелем на кормовые цели. Эти меры позволяют совхозу получить больше, чем планировалось ранее, на тысячу тонн силосной массы, на тысячу центнеров зернофуража, на 1800 центнеров картофеля. В целом совхоз обязался заготовить кормов в расчете на условную голову скота на 23 процента больше, чем в 1971 году.

Коллектив совхоза «Мяксинский» значительно расширил посевы ячменя и картофеля на кормовые цели, улучшил агротехнику возделывания кормовых культур, что позволит совхозу заготовить на зимовку в расчете на условную голову скота 800 килограммов концентратов, обеспечить полную потребность животноводства в полноценных грубых и сочных кормах.

Коллективы этих совхозов наметили также широко применить прогрессивные виды заготовки кормов — сенажа, травяной муки и другие, обеспечить высокопроизводительную работу техники, механизированных звеньев по заготовке кормов. В совхозах разработаны рабочие планы бригад и звеньев на период заготовки кормов, определены меры материального и морального поощрения передовиков за увеличение заготовок и повышение качества кормов.

Придавая важное значение этому патриотическому почину, бюро обкома КПСС одобрило инициативу коллективов совхозов «Пригородный» и «Мяксинский» по увеличению производства, заготовки и повышению качества кормов в 1972 году.

Горкомы и райкомы КПСС, первичные партийные организации совхозов и колхозов, советские, хозяйственные, профсоюзные и комсомольские организации обязаны всемерно поддержать и широко распространить инициативу передовых сельскохозяйственных предприятий, развернуть широкое социалистическое соревнование колхозников и рабочих совхозов за увеличение производства, более полное использование резервов заготовки кормов, повышение их качества.

Партийным комитетам, советским и сельскохозяйственным органам, руководителям колхозов и совхозов предложено принять конкретные меры по быстрейшему завершению ремонта кормозаготовительной техники, разработке в каждом хозяйстве рабочих планов на период заготовки кормов, обеспечить повсеместное своевременное и высококачественное проведение сенокоса, заготовки силоса и сенажа, травяной муки и других видов кормов, использовать все имеющиеся резервы увеличения заготовки кормов.

Редакциям областных и районных газет, телевидения и радиовещания предложено широко освещать ход социалистического соревнования тружеников сельского хозяйства по увеличению производства и повышению качества кормов в 1972 году.

ИДЕТ ВИТАМИННАЯ МУКА

Больше сорока тонн травяной муки уже заготовлено на птицефабрике «Вологодская».

— Начали нынче вовремя, — рассказывает главный агроном хозяйства Р. Н. Шитов. — По данным лаборатории, содержание каротина в изготовленной муке составляет 240—245 миллиграммов на килограмм.

Кроме 24 гектаров посевов ржи, на витаминную муку будет использована масса с 30 гектаров клевера, со 100 — однолетних. Расчет таков — с каждого гектара получить в среднем по году с вновь созданных пастбищ 2 тонны травяной муки.

— Сейчас агрегат работает в полторы смены, — рассказывает агроном. — Новую профессию приобретают Юрий Ежкин и Леонид Шевчук. Скоро им можно будет доверить агрегат для самостоятельной работы.

Нужно вы видите и трактор в агрегате с косилкой КИК-1,4. Это временное явление. Массы идет много, роторная косилка измельчает ее недостаточно, а пройдя через ножи КИК-1,4, трава превращается в мелкую крошку. АВМ-04 работает при такой помощи производительнее.

Юрий Лисицин (снимок второй) дал слово заготовить в текущем году не менее 400 тонн витаминной муки.

Фото А. ЖИДКОВА.

МЕСЯЧНИК ПО СТРОИТЕЛЬСТВУ И РЕМОНТУ ДОРОГ

РАВНЯТЬСЯ ЕСТЬ НА КОГО

Большую заботу о дорогах проявляет хороший колхоз «Победа». За последние десятилет не было ни одного случая, чтобы это хозяйство не перекрыло годового задания по дорожному строительству. И не случайно участок дороги Пундуга — Шевницы, закрепленный за колхозом, всегда находится в проезжем состоянии.

И нынче, завершив весенний сев, правление колхоза сразу же создало механизированное звено по дорожному строительству. Его возглавил опытный тракторист В. Журавлев. За звеном закреплено восемь колесных тракторов с тележками, один погрузчик и автосамосвал. Колхозные дорожники организованно включились в ударный месячник. С первых дней механизаторы обеспечили работу по вывозке гравия в две смены, в результате чего задание вывезти за ударный месячник 750 кубометров гравия выполнено за неделю.

— До 12 июня, — заявил председатель колхоза Р. Н. Титов, — механизированное звено будет продолжать вывозку гравия сверх задания на дорогу районного значения, а затем переключится на ремонт и строительство внутриколхозных дорог.

Неплохо включился в ударный месячник колхоз «Родина». На ремонт дороги он выделил пять тракторов, три автомашины и один погрузчик. Механизаторы изо дня в день выполняют график вывозки гравия.

К сожалению, большинство предприятий, совхозов и колхозов района до сих пор не поставили технику и людей на ремонт и строительство дорог. Из требуемых 62 автомашин пока на вывозке гравия работает 18, из 45 тракторов всего 16, из 14 погрузчиков находятся в карьерах только пять. И не удивительно, что за четыре дня ударного месячника (в районе он об'явлен с 5 июня) вывезено гравия немногим более тысячи кубометров, или 6 процентов к плану.

А ведь равняться в районе есть на кого.

В. РУДАКОВ.

НА КОНВЕЙЕРЕ

На птицефабрике «Маленкино» начались заготовки кормов. На поля вышли роторные косилки. Они убирают зеленую массу молодой ржи, тракторы везут ее на механизированный пункт по приготовлению витаминной травяной муки.

Первые тонны ценного корма приготовили машинист Валентин Дуванов. Через несколько дней в работу включатся еще два агрегата. Во втором году пятилетки механизаторы фабрики обязались заготовить травяной муки не 400 тонн, как в прошлом году, а шестьсот. Пятьдесят тонн витаминного корма нынче будет впервые продано в другие хозяйства области.

Н. РАССОХИН,
Череповецкий район.

НАША ГЛАВНАЯ ЗАБОТА

Основной доход наше хозяйство получает за счет животноводства. В прошлом году из общей суммы реализации продукции 1670 тысяч рублей 80 процентов было получено от реализации мяса, молока, яиц, шерсти.

В этом году предстоит продать 2450 тонн молока и 250 тонн мяса. Надой от одной коровы составит 3660 килограммов и средний вес сдаваемого скота — 427 килограммов.

В текущем году поголовье коров увеличим на 50 голов, кур — с 11 до 29 тысяч голов и кроликов — с тысячи до пяти тысяч голов.

Для достижения намеченного надо иметь достаточное количество кормов. Главный резерв для улучшения кормового баланса — постоянное совершенствование использования земельных угодий, пашни. В прошлом году мы получили по 20 центнеров зерна с каждого из тысячи гектаров. В этом году расширили посевы зерновых более чем на сто гектаров, разработали более совершенную структуру посевов и планируем повысить урожай. Все это позволит выдержать предстоящую зимовку по 800 килограммов концентратов на каждую голову крупного рогатого скота.

Другой резерв кормов — это расширение площадей пожнивных посевов. В прошлые годы мы применяли их на значительных площадях, так как не было возможности перерабатывать зеленую на витаминную травяную муку, а ранний силос не закладывали. Нынче намерены заготовить 150 тонн травяной муки. Кроме того, часть специальных посевов ржи используем для закладки раннего силоса. На месте скошенной ржи посеем вико-овсяную и горохо-овсяную смеси, а также скороспелый ячмень на зерно. Это даст дополнительно 85—90 тонн кормовых единиц.

В этом году все клеверища удобрим. Минеральные туки вносили с учетом потребности полей в питании и планируемой урожайности. Надеемся получить в каждом гектаре не менее 30 центнеров сена. Заложим более четырех тысяч тонн высококачественного клеверного силоса.

Силосование будут вести два укрупненных звена под руководством опытных механизаторов Павла Васильевича Агаманова и Владимира Николаевича Шугаева. Мы отказались от подсобных рабочих для уравнобежности в тракторных тележках, предпочитая наращивать борта транспортов и увеличивать число тележек. Это вполне оправдывает себя. Создали необходимый запас машин. Резервные косилки позволят наладить работы без простоев. Ремонт техники будут вести звенья слесарей. Такое разделение труда значительно повышает производительность труда, позволяет провести работы в лучшие сроки.

Расширяя посевы различных культур и повышая их урожайность, совхоз не надеется лишь на минеральные удобрения. Очень важным и нужным считаем постоянное увеличение накопления и применения органических удобрений.

Однако, как бы хорошо не использовалась пашня, без естественных лугов и пастбищ при большом скоплении скота все равно не обойтись. Учитывая это, часть минеральных удобрений используем на подкормку лугов. Затраты хорошо окупаются. Там, где два года назад собирали семь-восемь центнеров низкосортного сена, теперь получаем 35—45 центнеров отличного лугового сена.

Удобрял сенокосы, мы одновременно сделали и другой вывод — надо немедленно браться за очищение их от кустарников. Мы создали свое мелиоративное звено в составе трех человек. В прошлом году оно расчистило, вспахало и подготовило для посева 71 гектар непригодных ранее земель. В этом году будут работать для таких звена. Надеемся, что они расширят площади лугов еще не менее чем на сто гектаров.

Для проведения этой работы используем так называемое межсезонье. Закончили сеять, перевели технику на расчистку угодий.

Совхоз полностью обеспечивает кормами скот, находящийся в личном пользовании работников, которые держат 350 коров и множество овец. Механизаторы, которые участвуют на заготовке силоса, получают оплату сеном в таком количестве, чтобы прокормить свой скот. И потому они не рвутся на покосы. Механизаторы, которые непосредственно работают на заготовке сена, также обеспечивают себя за счет процентов. На мелких естественных сенокосах, где с машиной не развернешься, рабочие ведут заготовку кормов звеньями по четыре-пять человек. На ближайших участках им выделяется десять процентов от накошенного сена и на дальних — 20 процентов. Все сено быстро приходится, и заработанное достается на совхозном транспорте к дворам рабочих, или остается на месте. Это зависит от желания людей. Те, кто занят, например, в мастерских или на других работах, ну, скажем, на мелиоративных, два-три дня, на заранее отведенных площадях, организованно заготавливают корма для своего скота.

Таким образом, каждый рабочий обеспечивает свой скот кормами. Если по каким-то причинам ему не хватит, то он приходит зимой в контору и мы выписываем ему корма.

Такое сочетание общественных и личных интересов позволяет нам на заготовке кормов обходиться своими силами, проводить эти работы быстро и организованно, вывешивать все площади и заготавливать столько кормов, чтобы их хватало по рационам на всю зимовку скота.

В. ЖАЖИГИН,
директор совхоза «Вохтога» Грязовецкого района.

НА ПОВЕСТКУ ДНЯ

ЛЬНЯНОЕ ПОЛЕ — ПОД ЗАЩИТУ

Устойчивая теплая погода создала угрозу повреждения льна вредителями, а хорошее загущение посева создает предпосылки для обильного развития сорняков. В этих условиях проведение с началом обработки льна химическими средствами защиты растений комплексу приведет к большим потерям урожая. При численности льняной блохи от 30 до 50 жуков на квадратном метре снижение урожая дальнейшему росту сначала 25—35 процентов, а на отдельных полях вышыть полную гибель растений.

Хозяйства Устюженского, Чагодощенского и Кадуйского районов широким фронтом ведут борьбу с сильной блохой. Около трех тысяч гектаров льна уже обработано инсектицидами, причем в целью экономии средств и времени главным образом обрабатываются краевые участки полей. Между с проведением этой работы в Белозерском, Кирилловском, Сокольском и ряде других районов области.

Поэтому важно точно соблюдать сроки проведения химической прополки льна. Эту работу можно начинать, когда лен достигнет 3—4 сантиметров. Применение гербицидов обязательно нужно совмещать с борьбой с вредителями и внекорневой подкормкой растений. Для этого в рабочий раствор необходимо добавлять 0,8—1,2 килограмма на гектар хлорбиса и 3—8 — аммиачной селитры. При создавшихся погодных условиях расход воды должен составлять не менее 200 литров на гектар.

Л. РОЗИН,
начальник Вологодской областной станции защиты растений.

СССР 50 лет

ДОНБАСС — СЕВЕРНОЙ МАГНИТКЕ

Донбасс — индустриальная жемчужина Советской Украины, край угля, металла, машиностроения, большой химии. Тысячи километров отделяют его от Череповецкого металлургического завода. Донбассовцы — давние хорошие друзья вологодских металлургов. В публикуемой ниже подборке, полученной нами из Донбасса, рассказывается об этой дружбе.

СТАН — ГИГАНТ

На Новокраматорском ордена Ленина машиностроительном заводе имени В. И. Ленина полным ходом идет изготовление крупнейшего в Европе непрерывного широкополосного стана горячей прокатки «2000» для металлургов Северной Магнитки.

Новый стан, созданный группой конструкторов предприятия, имеет много преимуществ перед своим предшественником, действующим на Новокраматорском заводе. Его производительность — шесть миллионов тонн стального листа. Это на миллион тонн больше новолипецкого стана. Агрегат будет работать на повышенных скоростях. Управление всеми технологическими процессами на нем автоматизировано. На поточной линии можно получать полосы в рулонах большого веса, обеспечивается высокая точность листового проката.

В первом цехе фасонного литья в Краматорске уже отлита уникальная станина нового агрегата. Для этого в форму пришлось залить 220 тонн жидкого металла. Работая по-ударному, несе вахту в честь 50-летия образования СССР, бригада литейщиков, руководимая ветераном орденоносного предприятия, заявила:

— Цехи родственники сократим... Нужно быстрее изготавливать стан для наших русских друзей...

Свое слово литейщики сдержали, вместо восьми суток они изготовили отливку за семь дней.

Для нового агрегата в Череповеце уже установлено оборудование чистовой линии.

ДЛЯ КОКСОВОЙ БАТАРЕИ № 8

Вот уже около двух десятилетий поддерживает коллектив Славянского завода машиностроения деловые дружеские связи с металлургами из Череповца. Семь мощных коксовых батарей, дающих Северной Магнитке более 5 миллионов тонн кокса в год, подетали в бронь и оснащены машинами, механизмами с его маркой.

Когда славянские машиностроители узнали о том, что в честь 50-летия образования СССР строители Череповца решили досрочно построить восьмую коксовую печь, они единодушно поддержали почин и приняли решение:

— Поставку оборудования в Череповец будем вести ускоренными темпами.

Для претворения в жизнь этого решения на заводе разработан уплотненный график. На днях с его под'ездных путей в адрес строителей батареи № 8 отправлена первая партия оборудования.

РАСШИРИТСЯ СОРТИМЕНТ ПРОКАТА

Известно, что наиболее прогрессивным методом изготовления проката в черной металлургии является выпуск гнутых, тонкостенных экономических профилей.

Этому прокату принадлежит большое будущее, ибо он имеет огромные преимущества перед горячим прокатом. Дело в том, что горячекатаные заготовки требуют зачистки, правки, сварки и другой обработки. Нередко в отходы идет половина всего металла заготовки.

Профилегнутый—холодный прокат. С его помощью без обработки можно выпускать окончательную форму того или иного механизма, машины. Холодный прокат — вдвое дешевле горячекатаного, он намного снижает трудоемкость.

Агрегаты для выпуска профилегнутого холодного проката в нашей стране выпускает единственное предприятие—Старо-краматорский машиностроительный завод имени Серго Орджоникидзе. Уже в текущем году он оснастит оборудованием семь цехов холодной прокатки и изготовит 18 профилегибочных агрегатов.

В будущем году усовершенствованные, высокопроизводительные агрегаты будут поставлены и на Череповецкий металлургический завод. С их помощью будет налажено производство волнистых и гофрированных листов проката, идущих для кровли промышленных и жилых зданий. Каждый такой агрегат даст в год более ста миллионов погонных метров стального листа.

В. УКРАИНСКИЙ,
член Союза журналистов СССР.

НА УРОВЕНЬ СОВРЕМЕННЫХ ЗАДАЧ

На недавнем совещании в отделе пропаганды и агитации обкома КПСС были заслушаны отчет заведующей отделом пропаганды и агитации Бабаевского райкома КПСС Е. А. Гагариной о работе библиотек района по пропаганде сельскохозяйственных знаний.

В районе 27 библиотек, читателями их являются все специалисты сельского хозяйства. 71 процент работников животноводства, 86 процентов механизаторов. Обращаемость сельскохозяйственной литературы в библиотеках составляет 0,4.

Неплохие показатели по пропаганде сельскохозяйственной литературы у Бакшенской, Торопевской, Володинской библиотек.

Используя различные формы работы, библиотеки пропагандируют материалы XXIV с'езда КПСС, новый Устав КПСС, Программу КПСС, новые книги по передовому опыту, через беседы, лекции, читательские конференции, устные журналы и т. д. В районе вошло в практику проведение дней культуры на животноводческих фермах.

Вместе с тем в работе Бабаевского района КПСС по использованию библиотек в пропаганде сельскохозяйственных знаний имеется немало недостатков. Райком редко выносит на обсуждение вопросы их работы, не добился того, что бы все партсекретари руководили пропагандой сельскохозяйственных знаний по единому плану.

Далеко не во всех работниках сельского хозяйства доведена книга. Специалисты не участвуют в работе советов ряда библиотек. Картотека ведущих профессий специально не обновляется. Комплектование библиотек, особенно по вопросам сельского хозяйства, экономики, идет без учета профиля хозяйств. Не координируется подписка библиотек, колхозов и совхозов.

На большинстве ферм нет библиотечек. Плохо работают передвижки. Слабо ведется руководство чтением. Бедны формы пропаганды сельскохозяйственной литературы. Крайне слабо пропагандируется местный передовой опыт.

Серьезные нарекания вызывает руководство библиотекарями районным отделом культуры.

На совещании был выказан ряд ценных советов и рекомендаций по улучшению работы библиотек по боевой пропаганде сельскохозяйственных знаний.

Трибуна партгрупорга

ДО И ПОСЛЕ СОБРАНИЯ

В январе в нашем цехе было выпущено большое количество бракованных подшипников. Была в цехе шина и подшипник нашего отделения. Какие принять меры по улучшению качества выпускаемой продукции? Посоветовавшись с начальником цеха, решили поговорить на эту тему на открытом партийном собрании группы. Кстати, заранее мы не намечаем повестки собраний. Их подсказывает сама жизнь.

По шлифовке, что действенность собраний зависит от многих факторов и прежде всего от того, как они готовятся. Партгруппа поручила заведующему станком плоской шлифовки А. Н. Балашину проверить, на каких операциях шлифовки допускается брак и дать предложения по его устранению. Наладчики станков по бесцентровой шлифовке В. С. Чумакова попросили проанализировать все операции по шлифовке колец с момента их получения из термического цеха до сдачи в отдел технического контроля. Технологу Н. Н. Поселову дали задание тщательно проследить все технологические процессы по обработке колец с тем, чтобы установить, имеются ли отступления от технологии в период шлифовки. Я совместно со старшим контролером ОТК участка Э. А. Щеглевой решили проверить по приборам качество колец по токарной обработке и закалки, поступающих из термического цеха.

Такой подход к подготовке партийного собрания повысил ответственность коммунистов, их активность, помог глубоко выявить недочеты в работе, наметить конкретные мероприятия, направленные на устранение имеющихся недостатков.

Это собрание проходило очень живо. Выступление, а их было много, указывали на причины брака колец, называли конкретных виновников низкого качества выпускаемой продукции. А. Н. Поваляев заметил, что за последнее время ослаблен контроль за качеством поступающих из термического цеха колец. Контролер ОТК Н. Н. Сыроватская рассказала, что она брала на контроль кольца, выборочно, из них многие оказались бракованными.

Деловые предложения вносили В. С. Чумаков, Н. Н. Поселов. Н. Н. Поселов предложил технологу разработать варианты технологии на все виды применяемых для шлифовки, а В. С. Чумаков обратил внимание на необходимость обучения шлифовщиков из опыта лучших непосредственно на рабочих местах. Много говорилось на собрании о повышении роли мастеров, всего коллектива в борьбе с браком. В числе выступивших были не только коммунисты, но и беспартийные. Окрыленный разговором — условной вопрос экономической политики партии» читатели познакомятся в отделе экономической информации.

О работе, проводимой учреждениями культуры по подготовке к 50-летию образования СССР, рассказывает в отделе культурной жизни заведующий отделом культуры Вологодского райисполкома Р. Козлова.

Отдел международной информации корреспондент справой о Югославии.

О работе нашей доярки в Международном районе говорится в отделе методики и опыта политической работы.

В этом номере журнала напечатаны и другие материалы.

«ПОЛИТИЧЕСКАЯ ИНФОРМАЦИЯ» № 11

Номер открывается статьей второго секретаря обкома ВЛКСМ А. Васильева «Делу партии верны», посвященной Дню советской молодежи.

В отделе политической информации опубликованы статья заведующего обкомом отделом В. Рубана (к Дню медицинского работника), заведующего промышленным отделом обкома КПСС Е. Надежкина (к 100-летию железной дороги Ярославль—Вологда). Дается материал об опыте атеистической работы в Белозерском районе.

С окончанием статьи В. Мартынова «Совершенствование форм и методов управления

ПРОБЛЕМЫ И СУЖДЕНИЯ

КРАСИВ и благоустроен таежный поселок Ешино. А живут в нем лесорубы — люди мужественные, немногословные, привыкшие ценить человека не по словам, а по делам его. Особым почетом и уважением пользуются здесь те, кто осваивает новые машины, дает им «второе рождение». Ешино широко известно своими новаторами. Потому совершенно не случайно именно сюда, прежде всего, направляются новые машины, поступающие в Белозерский леспромхоз.

В ешинских лесах гидропилы, скажем, человеческой погрузчик стали таким же обычным рабочим «инструментом», как электропила «Дружба».

Недавно сюда поступили новые сучкорезные машины «МС-2», мощные лесовозы «КрАЗ-255Л» и даже лесопаллоочно-пакетирующие устройства «ЛП-2». Сейчас в лесных делянках уже работают четыре «МС-2», а на вывозке древесины—девять «КрАЗов». Первый опыт их использования оказался поучительным.

Применение «МС-2» позволило полностью заменить в комплексной бригаде ручной труд машинным. Каждая из них высвободила шесть обрубщиков сучьев. Теперь в бригаде, использующей эту машину, работают два вальщика (с гидропилами), два тракториста (один на трелевке, второй — на погрузке), оператор и один подсобный рабочий (временно на период освоения новой машины). Как видно, состав бригады стал совершенно иным. В делянке действует, в сущности говоря, механизированная линия.

Об эффективности ее можно судить на примере работы бригады П. Е. Митченко, оператором в которой трудится молодой комсомолец Б. С. Мерзляков. В мае за двадцать семи бригада дала 1778 кубометров древесины. Выработка на человеко-день достигла 14,9 кубометра, а на трактора-смену 88 кубометров. Для сравнения заметим, что в обычной бригаде этого показателя выработка на человеко-день не превышает 9—10 кубометров. Как видно, использование «МС-2» позволило поднять производительность труда в полтора раза. Оператор П. С. Порсулин в смену перерабатывает в среднем по 85—90 кубометров делянок, а в отдельные дни до 98 кубометров.

Такие результаты не могут не радовать. Однако начальник леспункта Евгений Васильевич Анисимов, опытный руководитель, за четверть века работы в лесу, прошедший огромную школу, не высказывает особого энтузиазма.

— «МС-2»,—говорит он, — хорошие машины, они намного по своим техническим характеристикам превосходят «ЛО-25», но их применение сразу же выдвинуло ряд проблем, которые требуют безотлагательного решения.

С УЧКОРЕЗНЫЕ машины, как и новые мощные 240-сильные «КрАЗы-255Л», безусловно в ближайшее время появятся не только в Белозерском, но в и других леспромхозах. Проблемы, о которых с такой тревогой говорил Е. В. Анисимов, встанут и там, если своевременно не принять мер, исключающих их.

Прежде всего беспокоит проблема кадров. Для того, чтобы высокопроизводительно использовать «МС-2», нужны операторы, в совершенстве изучившие ее. Но их до сих пор никто не готовил.

— Послали нас с Грачевым для освоения этой машины в Ярогодский леспромхоз Архангельской области, — рассказывает Борис Сергеевич Меркулев, — но ведь там не учебная база, а такая же лесная делянка. Походили по делю около машины, подержались за рычаги, потоптались на другом с оператором, а рабочее время им не до нас, и поехали домой. Осваивать машины приходится самостоятельно. Начинаем научились орудовать, а устройства-то нам, их «лучш», что, не знаю. Ну какая же это подготовка?

В самом деле, такую подготовку уж никак не назовешь наилучшей. Напрашивается вопрос, а почему бы не организовать учебу операторов в Белозерской лесотехнической школе. Ведь своевременная, хорошо продуманная подготовка специалистов высокой квалификации позволит, не быстрее осваивать и с наибольшим эффектом использовать технические возможности новых машин. А о том, что эти возможности достаточно высоки, свидетельствует, например, опыт использования «МС-2» у наших соседей в Карелии. Квалифицированные операторы К. Старых и М. Сухмов довели там выработку на эту машину до 250—280 кубометров в смену.

ЧТО БЕСПОКОИТ НАЧАЛЬНИКА?

МЫ УЖЕ ГОВОРИЛИ выше о том, что каждая «МС-2» высвобождает шестерых обрубщиков сучьев. Это верно, когда женщины вязаляются от тяжелого ручного труда, но ведь им нужна занятие другая работа. В Белозерске, как впрочем и во многих лесных поселках, нет иных предприятий. Выход один — надо строить подсобные цехи, прежде всего по переработке древесных отходов. На окраине Ешина предусмотрено возведение такого цеха по производству хвойной муки, даже давно оборудование.

— Когда же цех будет построен, — машет рукой Е. В. Анисимов, — а у меня люди работу каждый день требуют. Обезлюдение в Белозерском, вероятно, следовало бы ускорить строительство подобных производств, отведенно в тех леспромхозах, где запланирован переход на новую технологию.

Серьезное беспокойство у специалистов вызывает обеспечение строящегося цеха сырьем. На первый взгляд это может показаться парадоксом: в лесу, где заготовляются тысячи кубометров древесины, и вдруг может не оказаться хвойных веток. Дело в том, что сучкорезные машины «СМ-2» не оборудованы приспособлением для сбора веток. Ветки перемешиваются с грязью, валежником, гнилой древесиной. Ешино, что из такого сырья невозможно получить качественную, отвечающую требованиям ГОСТа, хвойную муку.

Вот и получается, что нет еще не построен, а у руководителей леспункта уже готовы бить от предчувствия новых трудностей.

А взять новые лесовозы «КрАЗ-255Л». По словам водителей — это отличные машины. Они значительно мощнее «МАЗов», лучшей проходимости, легче в управлении. К ним не обнаружено никакого неудобства для перевоза на себе прицепа. А это уже и экономия резины, и лучшая маневренность и производительность. А вот вот этот большущий ящик почти такой же, что и старенький «МАЗ». И только потому, что прицеп-то остался прежней конструкции, на него не положишь больше того, что он может на себе нести.

В ОЗНИКНОВЕНИЕ всех этих проблем, на наш взгляд, происходит потому, что игнорируется такое важнейшее условие научно-технического прогресса, какое является обязательная комплексность научных исследований, конструкторских решений, учета состояния и перспектив развития производства, а также новых лесных, как пырей, плевел, тимофеевка, не удается уничтожить и после многократного опрыскивания.

Конечно, развитию производства «северного шелка» мешают и многие местные причины, недооценка передового опыта. Вот один пример. Кое-кто в истекшем году пытался организовать сортировку трясты на стлищах, доставку ее на приемный пункт, создавать промежуточные склады в бригадах. Инициаторов постигла неудача. Почему? Реализация трясты со стлищ может быть успешной лишь в том случае, если лен разостлан под августовские росы и поднят, подсушен до осенних дождей. А в наших хозяйствах это требование не выдерживается, сроки сборки растягиваются. Поставается этот недостаток устранить. Тогда государство получит продукцию более высокого качества.

В. СЕДУНОВ,
н. о. начальника управления сельского хозяйства Кирилловского райисполкома.

Автоматы точного литья

Первые машины для точного литья алюминиевых изделий пущены в эксплуатацию на Уфимском моторостроительном заводе. Жидкий металл подается в них автоматически. Процесс идет под давлением 500 атмосфер. При этом достигнут высокий коэффициент использования металла.

Автоматы смонтированы в новом корпусе, проектная мощность которого 25 тысяч тонн литья в год. К концу пятилетки здесь будет действовать около пятидесяти литейных агрегатов, предназначенных для выпуска различных деталей автомобильных двигателей. Уфа.

«Небоскреб» в карьере

БЕЛГОРОД. Мощный ротор-экскаватор высотой с 16-этажный дом начал действовать в карьере Стойленского рудника, самого крупного на Курской магнитной аномалии. Ежечасно комплекс «Стойленский-1», в который, кроме экскаватора, входит скиповая конвейерная линия и отвалообразователь, снимает и перемещает в отвалы более 4,5 тысяч кубометров вскрышной породы.

Чтобы выполнить такой об'ем работ с помощью обычной техники, требуются сотни экскаваторов и самосвалов, для обслуживания которых понадобилось бы около тысячи человек. Здесь же во все смены занято всего 140 горняков — машинисты и их помощники, наладчики, слесари.

Сейчас монтируется второй ротерный экскаватор — для комплекса «Стойленский-2». Могучие исполины, снимая с рудной залежи 150-метровый слой пустой породы, позволят резко ускорить вскрышные работы. К концу пятилетки добыча металлургической руды на руднике увеличится втрое и составит четыре миллиона тонн — десятую часть всего железного потока Курской магнитной аномалии.

Источник лазерного излучения

Селен и галлий — два химических элемента, соединенные в определенных пропорциях новые, весьма важные свойства. Селенит галлия, синтезированный азербайджанским физиком, под воздействием быстрых электронов стал источником лазерного излучения.

На начество соединения сообщило корреспонденту ТАСС в Институте физики Академии наук Азербайджанской ССР, может быть с успехом использовано для создания квантовых генераторов.

Чрезвычайно ценно то, что луч селенита галлия дает устойчивый монохроматический цвет. Это позволяет применять его при конструировании различного рода приборов и устройств, требующих чистого цветного изображения, в частности телевизоров. Баку.

(ТАСС).

По стране Советов

Тоннель сквозь скалу

ДУШАНБЕ. В глубине Вахшского хребта раздались взрывы. Они разрушали монолит крепчайшей породы. Так началась проходка безнапорной части Дангаринского тоннеля протяженностью более 12 километров.

Это второй забой на трассе водовода. Первый был открыт в минувшем году.

Дангаринский тоннель, как рассказал главный инженер проекта О. Н. Смирнов, — самый крупный в стране по пропускной способности. Через него вода пройдет почти на 100 тысяч гектаров земель Вахшской долины. Здесь появятся один из крупнейших районов орошаемого земледелия Средней Азии.

Тяжелая техника в работе

Первая машина для роторной экскавации — для комплекса «Стойленский-2». Могучие исполины, снимая с рудной залежи 150-метровый слой пустой породы, позволят резко ускорить вскрышные работы. К концу пятилетки добыча металлургической руды на руднике увеличится втрое и составит четыре миллиона тонн — десятую часть всего железного потока Курской магнитной аномалии.

Вологодскому льну—славу лучшего в стране!

ПРАКТИКОЙ ПРОВЕРЕНО

Прошлый сельскохозяйственный год был успешным для льноводов Кирилловского района. Среди колхозов «Красные Талицы». Он продал государству 295 тонн трясты вместо 193 по плану. Большинства часть трясты, особенно в бригаде И. А. Суслова, реализована «двойной».

Хорошо поработали льноводы совхоза «Николаторжский», с каждого из 300 гектаров получили по 5 центнеров волокна и 1200 рублей дохода, государственный план реализации продукции перевыполнили в 1,6 раза.

Высокий урожай принес северный шелк также совхозу «Организатор», колхозам «Россия», имени Кирова. В целом район продал государству волокна на 157 тонн больше, чем планировалось. Что предопределило успех? Если коротко сказать—соблюдение всего комплекса агромероприятий, начиная с выбора предшественника.

Был прежде такой из'ян: растягивание сроков сева. А вот в текущем году большинство хозяйств завершило сев льна к 15—17 мая. И качество подготовки почвы стало лучше. Не допускали разрывов между пахотой и севом, проявили выравненные площадей, применили такие агроприемы, как поперечная пахота, боронование по диагонали, прикатывание. Около 80 процентов посевов льна размещено по зяби.

Высокое качество работ стимулирует эффективная форма контроля — приемка посевов. Как оценит всходы приемная комиссия, от этого зависит, доплачивать ли механизаторам за высокое качество работ или лишать их этой надбавки?

Сделан шаг вперед и в организации ухода за посевами. Наши механизаторы научились учитывать все факторы, обуславливающие успех химобработки полей: не только правильную дозировку гербицидов на единицу площади, но и время выезда в поле, погодные условия. И, конечно, заметно повысили производительность труда.

В пример можно поставить Анатолия Емельяновича Меньшикова, настоящего мастера своего дела. За две недели в прошлом году он обработал гербицидами 150 гектаров льна и 400—зерновых.

— В нашем деле так: работать не спеша—значит, упустить сроки. А упущены сроки—полный из'ян: обработка сводится к нулю,—говорит механизатор.— Правда, и спешить надо обдуманно: учитывать такие мелочи, как скорость ветра, его направление. В зависимости от этого рассчитываю скорость и направление движения агрегата.

Наш агроном по защите растений Раиса Артемьевна Анденкова с большой требовательностью и настойчивостью воспитывает у механизаторов личное чувство ответственности за успех, учит умело, грамотно использовать химикаты, напоминает, что небрежное обращение с ними может повредить и человеку, и природе. Она разрешает вести химобработку только тем механизаторам, которые прошли специальную подготовку.

Хозяйства района охотно приобретают самоходные комбайны. Совхоз «Николаторжский» имеет сейчас три таких агрегата, совхоз «Воробьевский»—два.

Появились мастера уборки льна. Так, механизатор совхоза «Николаторжский» А. Н. Курицын за прошлый сезон убрал на комбайне лен с 86 гектаров, П. И. Ворошилов (колхоз «Годы»)—с 51, В. П. Алешин (колхоз «Свобода»)—с 48.

Успех А. Н. Курицына не случаен. Он в совершенстве знает свою технику. Переносит управление гидравлической в кабину, механизатор смог работать без помощника. Теперь у него распространяется в других хозяйствах.

Большую настойчивости депутата областного Совета А. И. Юриновой в руководимой ею бригаде в совхозе «Николаторжский» были впервые применены и дали хорошие результаты льнорастилочная машина «ЛРМ-1».

Помогли хозяйствам и работники приемного льнопункта, руководимого М. Г. Осиповым. Они выезжали на места, брали контрольные пробы льносоломы на стлищах, учили определять сроки подъема трясты в зависимости от погодных условий и времени.

Такие советы были особенно полезными для молодых льноводов.

Вступая во второй год пятилетки, кирилловские льноводы начали обязательство выдержать на каждом гектаре по 3,6 центнера льноволокна. Заключен договор на соревнование с белозерскими льноводами.

Нельзя не сказать о том, что сдерживает наши успехи. Пока что лен остается наиболее трудоемкой культурой. Не хватает возможности для механизации уборки и переработки. Если льноуборочные машины «ЛРМ-1», приобретенные совхозами «Николаторжский» и «Организатор», дают эффект, то этого нельзя сказать о льнопод'емной машине. Она, на наш взгляд, нуждается в усовершенствовании.

Льноводы хотели бы иметь и более эффективные гербициды. Сегодняшние средства защиты растений от сорняков, предусмотренные в более-ей не всегда достигают цели. Такие сорняки на посевах льна, как пырей, плевел, тимофеевка, не удается уничтожить и после многократного опрыскивания.

Конечно, развитию производства «северного шелка» мешают и многие местные причины, недооценка передового опыта. Вот один пример. Кое-кто в истекшем году пытался организовать сортировку трясты на стлищах, доставку ее на приемный пункт, создавать промежуточные склады в бригадах. Инициаторов постигла неудача. Почему? Реализация трясты со стлищ может быть успешной лишь в том случае, если лен разостлан под августовские росы и поднят, подсушен до осенних дождей. А в наших хозяйствах это требование не выдерживается, сроки уборки растягиваются. Поставается этот недостаток устранить. Тогда государство получит продукцию более высокого качества.

В. СЕДУНОВ,
н. о. начальника управления сельского хозяйства Кирилловского райисполкома.

ИЗ БЛОКНОТА ЖУРНАЛИСТА

ПЕРЕЛЕТЕЛ ЗА ЗЕМЛЮ

СНАЧАЛА немного географии. Лесная деревенька Займище уютно расположилась на самом юге нашего Кировдовского района. Где находится Москва, говорить нужды нет, это знает каждый пятилетний ребенок. Теперь — сердце Азии, Узбекская и Таджикская республики. Между упомянутыми географическими названиями лежат обширные пространства нашей Родины, однако мы преодолеем их, чтобы на одном конкретном, но весьма выразительном примере проследить кровную связь между ними. Что касается истории, то в этом смысле давайте ограничимся частным случаем. А суть его в том, что в разное время, еще задолго до Великого Октября, родились в займищенских крестьян-бедняков Григория и Анны Чучиных 12 детей. Каждый из них достоин хорошего очерка. Мы будем говорить об одном —Иване Григорьевиче, которого не одна газета называла героем из легенды. Так вот этот самый Иван Чучин, покинув по бедности и из жажды знаний родную свою деревню Займище, сумел закончить техническое училище в Череповце. И пока не призвали на действительную службу в первую мировую войну, плавал механиком на волжских пароходах. Потом обучался летному делу под Петербургом, ездил для совершенствования в Англию и стал одним из первых в России профессиональным военным летчиком.

Так уж случилось, что в одном из полетов он сильно обморозил обе ноги—отнюдь не комфортабельные были тогда аэропланы—и по этой причине слова оказался в Займище. Тут его и застала революция. Недолечившись, выпорхнул Ваня из родного гнезда и добровольно вступил в Красную Армию. Бил на своих «фарманах» и «сопвичах» Деникина и Краснова, бил Врангеля. В 1920 году дорога гражданской войны привели его в Туркестан, где шла жестокая борьба с войсками Эмира бухарского и басмачами.

ШЕЛ февраль 1921 года. Войска Турфронта под командованием М. В. Фрунзе все сильнее теснили орды эмира бухарского Сеида Алимхана. Однажды ранним утром Чучин на своем стареньком «сопвиче» вылетел из Термеза в направлении Гиссара (ныне районный центр Таджикской ССР) на разведку. Горючее в баках кончилось как раз в таком месте, где благополучно посадить самолет не помогло бы даже чудо. Самолет в минуту превратился в груду обломков. Здесь, в отрогах Гиссарских гор, в непосредственной близости от эмирских позиций могла бы кончиться жизнь вологодского парня, того самого, который одним своим появлением наводил ужас на врага, который огнем пулемета рассеивал конницу, кто пролетел столько опасных верст. Но впереди у него были новые дороги, большие дела ждали его впереди...

Первым заметил падение самолета представитель ЦК Компартии Туркестана при штабе Гиссарского экспедиционного корпуса Акбар Хусанов. Он принюхал своего белого, как снег на вершинах гор, Алмаза и помчался к месту катастрофы. Разбросав обломки самолета, увидел окровавленного, придавленного сдвинувшимся от удара двигателем летчика. С помощью подоспевших бойцов он приподнял мотор, вытащил изнутри него пилота. Прижался ухо к груди—жив! Но нельзя терять ни минуты. Комиссар немедленно послал за доктором, помог уложить на санитарную повозку красного сокола. И долго стоял подавленный, глядя вслед уплывшей повозке. «Неужели не выживет? Неужели не поднимется больше в небо?» И вдруг услышал протяжный голос доктора:

— Летчик открыл глаза!

Горячий конь стрелой скрылся с места. Хусанов ждал в новый бой, чтобы бить врага и за себя, и за красного летчика, об отваге которого столько рассказывал, самолет которого столько раз видел в небе и с которым так хотел встретиться. И встреча получилась печальная. Всего и знал он о летчике только, что звать его Ваней. Сошлись их дороги и тут же разминулись.

А Ваня Чучин крепенек сердцем, закалки северной. Поборол он смерть, выжил. Тут и война закончилась. Захотелось ему строить — ведь столько разрушено! Строить, только строить — это сейчас важнее всего, — решил про себя Иван и поступил в Москве в Коммунистический университет имени Свердлова. Потом принимал участие в возведении почти всех наших первых автотракторных гигантов и многих других важных и нужных объектов. После Великая Отечественная война, которую прошел он с первого дня до последнего, И снова стройки...

ПЯТЬДЕСЯТ лет прошло с того раннего февральского утра 1921 года, пятьдесят долгих, напряженных лет. Может, так и не встретились бы никогда два ветерана, два старых коммуниста, не будь такой яркой, такой поучительной для людей их жизнь. В одной из газет прочитал у себя в Ташкенте Акбар Хусанов очерк об Иване Григорьевиче Чучине, о его родных вологодских местах, о его семье и о том эпизоде, который произошел на его глазах в отрогах Гиссарских гор. Нетрудно догадаться, о чем думал он, читая газету, какая жажда встречи завладела им.

И встречаны встретились, как братья. Это произошло в мае прошлого года. Теперь дороги их сошлись в Москве. Впрочем, дороги многих сходятся в столице и это, мне кажется, символично. Москва —сердце великой Страны Советов. И кто бы ты ни был—русский или узбек, чеченец или таджик, она по-матерински встретит и обласкает тебя.

Есть в Москве, в Зеленогорском районе, 805-я средняя школа. Пионеры ее уже третий год борются за почетное право называть школу имени друзьям именем одного из старейших русских летчиков Ивана Григорьевича Чучина. И разве мог он не познакомить своих юных друзей с тем, кто пятьдесят лет назад вытащил его из-под обломков самолета, кому он обязан жизнью. Так, таджикский Акбар Хусанов стал почетным пионером дружины одной из московских школ.

Много тогда вспомнилось, много родилось интересных планов. Решено, в частности, было в год 50-летия образования СССР провести на местах боев в Средней Азии, показать юным ленинцам, где или последние бои за Советскую власть.

Совсем недавно встречал Акбар Хусанов вместе с пионерами 31-й средней общеобразовательной школы, которые приняли его в свои ряды, Ивана Чучина, своих юных московских друзей. Он провел их по отчаянным тропам гражданской, он показал им сегодняшний Узбекистан, славную, цветущую страну. И надо было видеть встречи на этой земле, чтобы поучиться еще и еще раз убедиться, сколь крепка и поборская честь дружба народов, потому что вологжанин Иван Григорьевич Чучин, его краснозвездные друзья и даже правнуки из Москвы принимались в Ташкенте чернеет Акбаром Хусановым и новыми узбеками, их родителями и учителями как полномочные представители русского народа.

Не одну сотню километров проехал по цветущей узбекской земле вместе с ними и автор этих строк. Но он просит читателя не ревновать говорить об экзотике края, о его потрясающих своей красотой исторических памятниках к. Пусть все это остается туристам, а мы давайте говорить о том, что свершилось здесь за последние пятьдесят лет.

(Окончание на 4-й стр.).

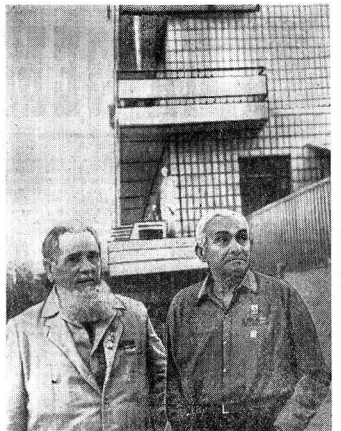

На снимке: И. Г. Чучин и А. Хусанов.

Япония. Широкие слои трудящихся Японии выступают единым фронтом за аннулирование японо-американского военного договора, за ликвидацию американских военных баз на территории Японии, в том числе на Окинаве.

На снимке: 40-тысячный митинг трудящихся Токио, требующих аннулирования японо-американского военного договора.

Фото Джапан Пресс—ТАСС.

В СТРАНАХ СОЦИАЛИЗМА

ГРАНИ СОТРУДНИЧЕСТВА

Не будет преувеличением сказать, что самой характерной чертой отношений между Советским Союзом и Югославией за последние годы стало постоянное и неуклонное развитие многопланового сотрудничества. Этому служат и каждодневная практика наших межгосударственных отношений, и взаимные визиты руководителей обеих стран. В прошлом году Югославия сердечно встречала Генерального секретаря ЦК КПСС Л. И. Брежнева, недавно в Советском Союзе находился с официальным визитом Президент СФРЮ, председатель СКЮ И. Броз Тито. Жизнь показала, что личные контакты партийных и государственных деятелей имеют большое значение для поисков взаимоприемлемых решений самых сложных проблем, для создания атмосферы взаимного доверия.

Для развития отношений между Советским Союзом и Югославией характерен заметный прогресс, что полезно и выгодно не только для наших народов, но и для всех социалистических стран. Достаточно сказать, что в пятилетнем пятилетии (1971—1975 г.г.) предусматривается рост взаимного торгового оборота на 50 процентов по сравнению с предыдущим пятилетием. Легковые и грузовые автомашины, тракторы, дорожно-строительная техника, металлорежущие станки, энергетическое оборудование, приборы, часы, фотоаппараты и многие другие советские товары давно уже стали традиционными на югославском рынке. Они имеют большое значение для экономики Югославии. К примеру, 40 процентов своих потребностей в строительных и зуборезных станках, полиграфических машинах, бульдозерах и конверторах Югославия покрывает за счет закупок в СССР. Сюда же относятся и поставки из нашей страны высококачественного угля, нефти, листовой стали, антрацита, алюминия. Сейчас особый акцент сделан на увеличении экспорта из СССР машин и оборудования, развитии кооперации и специализации производства легковых автомобилей, некоторых видов станков и машин.

В свою очередь, в Советском Союзе заслуженную славу завоевали югославские морские суда, медный кабель, обувь, трикотажные и шевейные изделия, продукция пищевой промышленности.

Новым импульсом в развитии экономических связей двух стран стали результаты заседания межправительственного советско-югославского комитета по экономическому сотрудничеству, которое проходило недавно в Москве. Его участники наметили конкретные меры по углублению кооперации и специализации в области машиностроения, сотрудничеству в развитии старых и базы обеих стран, совместному строительству промышленных и других объектов. Например, группа югославских проектировщиков уже находится в Советском Союзе и ведет подготовку строительства двух современных гостиниц в Ялте, которые будут сооружаться югославскими строительными организациями, имеющими богатый опыт в этой области. Начались переговоры и об участии югославских предприятий в реконструкции и расширении ряда заводов в нашей стране по обработке кожи.

Подписанные в конце прошлого года дополнительные соглашения о поставках товаров в 1972—75 годах еще больше увеличат оборот нашей торговли. В частности, Белградская судоверфь построит по заказу Советского Союза крупную серию морских и речных буксиров, а югославская фирма «Югомпрерада» закупила в нашей стране 25 тысяч тонн алюминия на сумму около 12 миллионов долларов. Эти факты убедительно характеризуют прогресс в нашем экономическом сотрудничестве, крепнущее год от года благодаря отсутствию конъюнктурных колебаний крупнозернистым заказам и тому, что осуществляется это сотрудничество на основе межгосударственных отношений.

Для дальнейшего развития советско-югославского сотрудничества существуют прочные принципиальные основы. Они четко сформулированы в Белградской декларации 1955 года, в совместном советско-югославском заявлении 1965 года, а также в советско-югославском заявлении, подписанном 25 сентября 1971 года в Белграде по случаю визита в СФРЮ Генерального секретаря ЦК КПСС Л. И. Брежнева. В нем, в частности, отмечалось необходимость вести дело к развитию ускоренными темпами экономического сотрудничества между СССР и СФРЮ. Ведь оно базируется на близости исторических судеб наших стран, общности основ социального строя, сходстве в подходе по многим международным проблемам, на приверженности принципам социалистического интернационализма. Опыт показал, что эти положения Заявления успешно претворяются в жизнь.

В. ВЕРНИКОВ.
(АПН).

КОММЕНТАРИЙ АПН

С ПОБЕДОЙ, АНДЖЕЛА!

Мужественная Анджела заплакала. В первый раз. Она ни разу не плакала все эти 16 тяжелых тюремных месяцев, все эти 13 томительных недель суда. И заплакала только тогда, когда он закончился.

— Это самый счастливый день в моей жизни,—сказала она после того, как присяжные заседатели трижды признали ее невиновной:

— невиновна в убийстве;

— невиновна в похищении с целью вымогательства;

— невиновна в участии в заговоре.

Потерпела крушение попытка реакции расправиться с Анджелой Дэвис так же, как в свое время расправились с Джо Хилл, Сакко и Ванцетти. Провалилась, потому что на защиту Дэвис встали миллионы.

Когда за ней два месяца охотились полицейские ищейки, по стране расклеивались плакаты, напечатанные в Москве, ГДР и фотографиями лифт и в профиль: «Разыскивается убийца и похититель Анджела Дэвис».

Когда ее бросили в тюрьму, по всей стране появились плакаты: «Свободу Анджеле!» с фотографиями и рисунками, следующим образом Анджелы знакомых и близким людям и десятках стран.

Когда власти грозили ей расправой, миллионы людей требовали вернуть ей свободу.

Поводом для юридического преследования Дэвис послужил трагический эпизод в августе 1970 года в калифорнийском городе Сан-Рафаел, когда при перестрелке в суде было использовано оружие, зарегистрированное на ее имя,—использовано без ее ведома и согласия. Оружие Анджела держала дома для самооборонны—ей постоянно грозили смертью.

Дэвис арестовали в октябре 1970 года в Нью-Йорке. Позже на специальном военном самолете в сопровождении дюжины полицейских ее перепрвили в Калифорнию.

22 декабря Коммунистическая партия США опубликовала призыв к организациям международного движения за освобождение Анджелы. В 50 районах США были созданы комитеты в защиту Анджелы.

5 января 1971 года на первом заседании суда Анджела сказала:

— Я заявляю сейчас публично перед этим судом и перед народом своей страны, что я невиновна по всем выдвинутым против меня обвинениям.

Последующие события не делают чести американской фемиде. Обвинителям, например, что назначенный судом адвокат обвиняемого Ратчелла Мэджи, участника перестрелки в здании суда города Сан-Рафаела, пытался подкупить подзащитного, чтобы он дал ложные показания против Анджелы, затем тюремщики убили «при попытке к бегству» Джорджа Джексона, свидетеля защиты, и т. д.

Перед судом прошло около ста свидетелей обвинения. Защита выставила только 11 свидетелей.

И, наконец, вердикт присяжных. Шитое белыми нитками дело развалилось. Решающую роль сыграла здесь международная солидарность с Анджелой, охватившая самые широкие круги многих стран.

И Анджела победила. Но впереди—снова борьба.

Мужественная, но сломленная Анджела в качестве своей второй задачи ставит борьбу за освобождение всех политических заключенных.

С победой, Анджела!

Г. ГЕРАСИМОВ, соб. корр. АПН.

Нью-Йорк.

ДОКЛАД ВОЗ

БЕРЕГИТЕ ГЛАЗА

Более половины из 10—15 миллионов слепых в мире могло бы избежать этой печальной участи, если бы наступление слепоты было возвремя замечено. Такой вывод делается в докладе, представленном генеральным директором Всемирной организации здравоохранения (ВОЗ) на сессии ВОЗ в Женеве.

Согласно статистическим данным, число слепых в странах Европы и Америки составляет примерно 200 человек на 100 тысяч населения.

Основной причиной глазных заболеваний в большинстве недостаточно развитых в экономическом отношении стран является трахома и другие инфекционные болезни. В случае серьезных осложнений они приводят к частичной или полной потере зрения. В настоящее время в мире насчитывается 400—500 миллионов больных трахомой. Болезнь распространена в странах Восточного Средиземноморья, отдельных районах Азии, в Северной, Западной и Восточной Африке и Южной Америке.

В докладе говорится, что в мире имеется значительное число людей с пониженным зрением, что делает еще более насущной проблему тщательного изучения причин возникновения слепоты.

Е. КОРЖЕВ,
корреспондент ТАСС.

Женева.

В РАЗВИВАЮЩИХСЯ СТРАНАХ

Республика на берегах Шари

ВЕЛИЧЕСТВЕННУЮ Шари —одну из красивейших рек Центральной Африки—я увидел еще с самолета. На ее берегах расположилась Республика Чад, бывшая французская колония.

Едва осмотревшись в ее столице Форт-Лами, сразу убеждаешься, что Чад — это открытие для любого требовательного туриста. Прямо перед окнами современного отеля «Чадьен» горло пропитываются страусы, павлины, прыгают обезьяны. В холлах гостиницы выставлены красивые статуэтки, бронзовые литые (творение чадских умельцев), а красочные плакаты приглашают в знаменитый заповедник в Сакоме, где можно увидеть слонов, носорогов, буйволов, жирафов, антилоп.

Но меня, советского журналиста, гораздо больше стали интересовали социально-экономические проблемы этой страны.

А эти проблемы весьма сложны. Достаточно напомнить, что четырехмиллионное население страны рассеяно на огромной территории, которая в два с половиной раза превышает площадь Франции, говорит на различных языках, разная народность имеет свои обычаи и верования. К тому же у Республики Чад нет выхода к океану. Находясь в самом центре континента, она удалена от ближайших портов более чем на тысячу километров.

Западные эксперты, преувеличивая трудности молодой республики, приходят к мнению, что эта страна чуть ли «неизжизнеспособна». Оговоримся сразу: подобный вывод абсолютно несостоятелен. Он противоречит реальной действительности, с которой я смог познакомиться непосредственно в Чаде. Естественно, как и многие другие молодые африканские государства, Республика Чад встречается с трудностями в своем развитии. Но, как я убедился, чадские лидеры понимают и стремятся найти конкретные пути преодоления этих сложных проблем.

Президент Ф. Томбалбай, выступая на VII с'езде Прогрессивной партии Чада в Председателем торговой и промышленной палаты Чада, Игукуту — директором департамента планирования и т. д. Они считают, что в экономике страны иностранный капитал до сих пор занимает важные позиции. Это хорошо видно на таком примере.

Хлопчатник дает около 80 процентов всей выручки от экспорта. Возделывание этой культуры — главный источник существования пятисот тысяч крестьян. По закупка хлопка — полная монополия компании «Котофран», где господствующее положение занимает французский капитал.

Крестьянин получает за каждый сданный килограмм хлопчатника 26 африканских франков. В то же время на биржах в странах Западной Европы официальная котировка килограмма чадского хлопка превышает эту сумму в шесть раз! Надо также учитывать, что за последнее десятилетие закупочная цена на хлопок в Чаде практически не изменилась, а цена на промышленные товары, импортируемые из-за границы, выросла более чем на 40 процентов.

Одна из самых больших забот чадского правительства—это создание многоотраслевой экономики. Подобная ориентация, по мнению руководителей страны, сложилась давно. Ее обусловливала бы одновременному решению нескольких задач: ослаблению экономической зависимости, сокращению импорта большого количества продовольственных товаров и улучшению платежного баланса страны.

Современный Чад стоит перед серьезной проблемой индустриализации. Без решения этой проблемы полная длительность экономической самостоятельности. Большие надежды возлагаются на природные ресурсы страны, которые практически еще мало изучены. Нефть занимает особое место в этих планах.

— «Программа развития уже разработана, — говорит президент Ф. Томбалбай. — Взят курс на создание своей собственной промышленности».

Таковы задачи молодого государства, несмотря на все трудности уверенно идущего по пути прогресса.

Ю. ПОПОВ.
(АПН).

Форт-Лами—Москва.

НОВОСТИ. СОБЫТИЯ. ФАКТЫ

Вступил в строй

САНТЬЯГО, 12 июня. (ТАСС). Новый крупный шинный завод «Манеса» вступил в эксплуатацию в Пеньяроле (провинция Коквимбо). Мощность предприятия—260 тысяч автомобильных шин в год. Завод входит в смешанный сектор национальной экономики — его капиталовкладчиками являются государственная корпорация развития производства и частные лица. В дальнейшем предполагается сделать завод полностью государственным и объединить его с заводом «Инса».

Выступая на митинге по случаю открытия завода президент Чили Сальвадор Альенде подчеркнул его большую роль в развитии автомобильной промышленности страны.

«Долой апартеид»

ЛОНДОН, 12 июня. (ТАСС). По сообщениям из Претории, в воскресенье во многих городах ЮАР прошелись столкновения между студентами и полицейскими. Студенческую молодежь, протестующую против полицейского произвола в стране и политики апартеида, активно поддерживали рабочие и служащие ЮАР.

Более 10.000 жителей Иоганнесбурга собрались вчера на центральную площадь города, чтобы выразить протест против политики расистского правительства Форстера. Участники демонстрации несли плакаты и транспаранты с надписями: «Долой апартеид», «Свободу трудящимся!». Расистские власти бросили против участников митинга сотни полицейских. Группы конных полицейских избивали демонстрантов дубинками. Среди студентов, которых арестовывала бы одновременному решению нескольких задач: ослаблению экономической зависимости, сокращению импорта большого количества продовольственных товаров и улучшению платежного баланса страны.

Современный Чад стоит перед серьезной проблемой ин-

Переговоры завершены

ТОКИО, 12 июня. (ТАСС). Завершив переговоры в Токио, специальный помощник президента США по вопросам национальной безопасности Г. Киссинджер сегодня покинул Японию. Он пробыл в японской столице четыре дня. За это время Г. Киссинджер встретился с премьер-министром Э. Сато и другими членами правительства, а также с представителями политических и деловых кругов страны. На этих встречах обсуждались отношения между двумя странами, а также международные вопросы.

Бизнес на войне

ОТТАВА, 12 июня. (ТАСС). Война во Вьетнаме исключительно прибыльна для определенной части американского общества. Миллиарды долларов, ассигнуемых на военные закупки, превратили производство и торговлю оружием в «бизнес» в этих планах.

— «Программа развития уже разработана, — говорит президент Ф. Томбалбай. — Взят курс на создание своей собственной промышленности».

Таковы задачи молодого государства, несмотря на все трудности уверенно идущего по пути прогресса.

Ю. ПОПОВ.
(АПН).

ИЗ БЛОКНОТА ЖУРНАЛИСТА

ЗАЛЕ ПЕЛЬЗОЛ

СССР 50 лет

(Окончание. Начало на 3-й стр.).

ВСПОМНИТЕ дореволюционную Россию. В. И. Ленин называл ее «тюрьмой народов». Особенно плохо приходилось трудовому люду национальных окраин. Он испытывал на себе двойной гнет—«своих», местных эксплуататоров и колонизаторов царской империи. Царизм награвливал одни народы на другие, разжигая между ними вражду, чтобы отвлечь людей от классовой борьбы за свою свободу и счастье. Но и тогда передовые узбеки видели в русских рабочих своих старших братьев. Тот же теперь знакомый Акбар Хусанов стал на путь революционной борьбы благодаря русскому железнодорожнику Константину Сахарову, а сам повел за собой многих узбеков, многих русских и таджиков, создав еще в восемнадцатом красноармейский отряд.

Великий Октябрь принес долгожданную свободу, за которую сражались в Туркестане люди десятков национальностей. Они выстояли, они победили, прогнали и эмира бухарского, и беглоказаков, и басмачей. Они стали строить новую жизнь. Минувшие полвека неузнаваемо изменили облик бывшей окраины империи. Волею партии, усилиями народа Узбекистан стал крупным малком социализма на Востоке.

Мы видели неоглядные хлопковые поля, и Иван Григорьевич Чучин только разводил руками — страна белого золота изумляла размахом, той неразнимостью с прошлым, которую он видел на каждом шагу. Ну посудите сами—на той территории, что занимает нынешний Узбекистан, пятьдесят лет назад производилось около 610 тысяч тонн хлопка, а сейчас хлопкоробы республики вырабатывают ежегодно значительно больше четвертьмиллионов тонн белого золота. Конечно, сейчас в Узбекистане уделяется особое внимание, но ведь неизмеримо выросло здесь и производство всех других видов сельскохозяйственных продуктов. Этому способствовало огромного размаха ирригационное строительство, которое осуществлено в республике с братской помощью других народов нашей страны. На месте бесплодных степей—их хорошо помнит и Чучин, и Хусанов —теперь плодородные пашни. Посевные площади Узбекистана увеличились вдвое. Земледелие базируется сейчас на комплексной механизации, химизации и передовой агротехнике. Мы не видели ни одного поля, которое бы не бороздили самые современные машины — время горит, идет уход за посевами.

Узбекистан — земля белого золота, хлопок—ее богатство и слава. Но Узбекистан одновременно и республика мощной индустрии. Более ста раз(ей хорошо поставленного промышленного производства! Объем его по сравнению с годом образования Узбекской ССР увеличился почти в 120 раз. Продукция узбекских предприятий идет во все республики Советского Союза, экспортируется в 70 стран мира. Надо ли говорить, что таких разительных успехов можно было достигнуть только благодаря мудрой политике ленинской партии, братской дружбе советских народов, благодаря тому, что новая бесправный, забитый и почти поголовно неграмотный Узбекистан стал республикой высокой культуры, сплошной грамотности. Не борусь называть точное количество школ, а вот вузов, которых раньше в Узбекистане вообще не было, теперь 39, 168 средних специальных учебных заведений. Имеется, конечно, Академия наук и 148 различных научных учреждений.

МЫ ПРИЛЕТЕЛИ в Ташкент на комфортабельном и могучем лайнере, фламе народного «ИЛ-62». Для других это, может, и все равно—на каком самолете летать. Но мы с Чучиным—вопоскольку, и нам особенно приятно было, что доставила нас на узбекскую землю «своя» чудо-птица, сработанная талантом нашего именитого земляка академика Сергея Владимировича Ильюшина. Так вот, еще с борта самолета мы увидели огромные кварталы новых домов — еще одно яркое свидетельство братской дружбы всех народов Страны Советов. Ташкент действительно стал городом братства. После землетрясения 1966 года на помощь городу пришел весь советский народ. 3.200.000 квадратных метров жилья, школы, детские сады и ясли, учреждения культуры, сотни объектов промышленности, торговли, здравоохранения построены в Ташкенте за три с половиной года. Из руин и пепла восстал возрожденный красавец Ташкент, один из крупнейших экономических, культурных и политических центров страны.

Этот город знают и любят не только в нашей стране. 24 мая здесь состоялось торжественное открытие II кинофестиваля стран Азии и Африки. Это был большой и волнующий праздник искусства, еще более грандиозный по своим масштабам и творческому накалу, чем первый, который состоялся в Ташкенте в 1968 году. Хочется прирасти связующую одной из участниц обоих фестивалей, самой популярной артистки единственного кино Магды Мелиа. Она сказала:

— Узбекская столица стала неузнаваема. Ведь когда мы покидали ее в 1968 году, это была огромная строительная площадка. Благодаря дружбе советских людей отстраивался новый город.

Да, дружба советских народов, основанная на мудрой ленинской политике — поистине животворная сила. И может быть, кто-нибудь здесь в Ташкенте, это особенно остро чувствуется. Мы на себе испытали тепло этой дружбы, которую ничем и никогда не сможет подорвать. Эта дружба не абстрактна, она конкретна в время.

— Ради всего того, что мы увидели в Узбекистане,—говорит Иван Григорьевич Чучин, — стоило лететь. Каждая капля пролитой нами в совместной борьбе крови дала чудесные всходы. И счастлив, кто хотя бы раз в жизни вернулся на обновленную землю, что многие помнят меня. Верю, что и мои юные друзья, московские пионеры, никогда не забудут радость встреч на цветущей узбекской земле, что дружба двух поколений русского и узбекского народов будет всегда шириться и крепнуть.

Красавец «ИЛ-62» уносил нас в Москву. И у каждого в руках рдели нежные розы, подаренные узбекскими пионерами.

В. КОЗЛОВ.

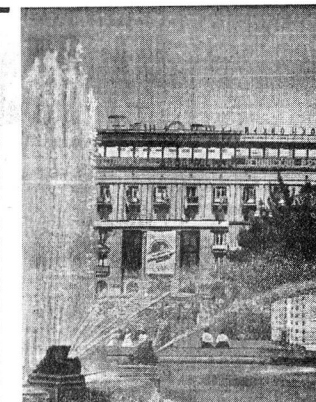

На снимке: столица Узбекистана. Гостиница «Ташкент», где жили участники II Международного кинофестиваля стран Азии и Африки.

Фото автора.

Ташкент—Москва — Волгоград.

О ТЕХ, КТО РЯДОМ

ИСКУССТВО — ЕГО ЖИЗНЬ

ДВАДЦАТЬ лет назад Николай Николаевич Корсаков получил для занятий театрального коллектива, которого еще и в помине не было, просторную комнату в клубе металлургов. И он начал создавать театральный коллектив. А это дело не одного дня, не недели... Приходили люди. Разные. Способные и менее способные. Других разыскивал сам, терпеливо тянул в коллектив. От комедийных сцен, агитбригадных обозрений на местные темы, арии и остроумных выступлений коллектив постепенно переходил к крупным постановкам.

От выступления к выступлению росло мастерство самодеятельных артистов, спешивших на репетиции от станков и машин, машин, конторских столов и семейных дел. Улучшились и условия работы, оснащенность спектаклей. Спектакли самодеятельного театрального коллектива пользовались все большее признание зрителей, общественности города. И вот давнишняя задумка режиссера — оперетта «Севастопольский вальс» К. Листова. Поставить этой оперетты коллектив открывал свой двенадцатый сезон, ставший особенно памятным—присвоением звания народного театра. На областном смотре в 1963 году—первое место. Почетное звание было предела радости и у Николая Николаевича, и у артистов. И вместе с тем каждый почувствовал возросшую ответственность.

— Николаем Николаевичем интересно работать. Он дает свободу творческой интерпретации образа, заставляет мыслить. Трудолюбивый сам, требует этого и от нас. Коллектив очень дружный, это его умение — сплачивать. Как только приеду на каникулы, обязательно бегу в «свой народный»,—рассказывает Т. Грушина, ныне студентка режиссерского факультета Ленинградского института культуры им. Н. К. Крупской. Готовятся стать режиссерами Лена Соловьева, Р. Смирнов, А. Тихофеева—бывшие артисты народного театра.

Прочные связи у театра не только с черемошанами. Загляните в его репетиционный зал, там на карте Вологодской области — разноцветный веер линий. Ими отмечены пути-дороги самодеятельных артистов.

64 пьесы русских и советских драматургов, пять оперетт и десятки концертных программ—в репертуаре коллектива. Сотни спектаклей и концертов и сотни тысяч зрителей. Коллектив театра—непременный участник городских и областных смотров, дипломантом первых лет. 20 почетных грамот и 5 дипломов первой степени—свидетельство активности роста коллектива.

Шестидесятые годы своего режиссера коллектив народного театра отметил новым спектаклем — постановкой пьесы Г. Мдивани «Большая мама». Тепло, торжественно отметили эту жизненную дату И. Н. Корсакова и коллектив Дворца культуры металлургов, и общественность города. Много искренних, уважаемых слов было высказано в адрес этого энергичного, инициативного человека, неугомонного общественника, пропагандиста искусства и культуры. Дворец стал его домом, у артистов театра—семьей, в которой он —уважаемый человек.

Е. ЛАЗАРЕВА,
секретарь партийной организации Череповецкого Дворца культуры металлургов.

НА СНИМКЕ: И. Н. Корсаков.

КИНО

„ОФИЦЕР ЗАПАСА"

ДЕЙСТВИЕ этого фильма происходит вдали от нашего края, в солнечной Молдавии. Но оно могло бы происходить в любом уголке нашей страны, где живут, работают, любят, мечтают люди. Более того, смотря фильм, ловишь себя на мысли, что знаком с его героями — узнаешь их поступки, предвидишь решения.

Это происходит вовсе не потому, что персонажи волей постановщиков переносятся из одной кинокартины в другую. И не потому, что актеры предельно знакомы. Нет, дело в чем-то другом...

Главное действующее лицо фильма — секретарь райкома Кирилл Бужор. Человек военной закалки, прямой и честный, он шагает по жизни с высоко поднятой головой. С первых же кадров раскрыто его в гуще повседневных дел, которые он решает быстро и четко. Грубоватая прямота в обращении с людьми, но резкости и не преследуют: начальству все можно! Просто те, с кем сталкивает Бужора жизнь спецзадания Н. Гибу и З. Чиркова, его единомышленники, а некоторые даже одноклассник. Его взаимоотношения с ними — взаимоотношения соратников, связанных общим делом, о наличии которого тут говорить не приходится. Если требуют обстоятельства, Бужор отбрасывает все личное.

Необходимость мыслить масштабами, выходящими за рамки своего района, приниматься над частными фактами проблемы, которые на основных ситуаций в жизни секретаря райкома. Взять случай с зоотехником Барбу. Этот молодой специалист дерзнул отменить стройку, начатую по распоряжению председателя колхоза. Он, видите ли, считает, что мелкие фермы экономически не выгодны, пускать межхозяйственная откормочная база. Первым порывом Бужора было пресечь самовольство зоотехника. Но вдруг Барбу прав?..

Режиссеры - постановщики — Ю. Боренцкий и В. Демин — выдают убедительные средства, чтобы показать до предела заполненный делами день секретаря райкома. Потом мы видим его дома, беседующим с сыном, или на молодежной свадьбе, танцующим с невестой самой Виорикой.

И вскоре артист Б. Зайденберг (зрители знают его по фильмам «Гадюка», где он играет Елизыгина, «Освобождение» — капитана Орлова, «Инспектор уголовного розыска» — следователя Миронова и др.) убедительно доказывает нам свою героя человеком принципиальным, умным, умеющим смотреть в будущее. Самое лучшее для Бужора в жизни — люди.

Потом загружен рабочий день секретаря райкома. Но он находит время навестить фронтового товарища Спатару и пытается помочь ему наладить попавшуюся личное счастье.

А счастлив ли сам Бужор? Порой кажется, что у него перегорает личную жизнь секретаря большим переменам. Он проводит сына Андрея в военное училище и остается один на один со своими делами. Он вообще не мыслит себя без дела, в это вполне естественно для него. Характерен в этом смысле один эпизод. Уставший от бесконечных поездок и «мероприятий» инструктор райкома пожаловался при Бужоре на свою долю. «Какая у вас специальность?» — спросил секретарь. «Партийный работник...» — ответил тот. Но Кирилл его жестко поправил: «Партийный работник — призвание, а не специальность».

Вот таким предстает перед зрителем этот сложный, принципиальный образ человека, истинного коммуниста, офицера запаса. Он хорошо знает, что такое война, поэтому особенно высоко ценит мирную жизнь, использует для создания будущего каждый ее день. «То, что для молодежи стало естественным и даже будничным, — мирная плодоносящая земля — для Бужора романтическое зрелище, воплощение мечты, владевшей им еще в дни боев за свободу Отчизны», — так говорит о герое фильма один из его постановщиков — Ю. Боренцкий.

Картина создана на документальной основе, и в биографии Кирилла Бужора множество примеров, заставляет мыслить. Трудолюбивый сам, требует этого и от нас. Коллектив очень дружный, это его умение — сплачивать. Как только приеду на каникулы, обязательно бегу в «свой народный»,—рассказывает Т. Грушина, ныне студентка режиссерского факультета Ленинградского института культуры им. Н. К. Крупской. Готовятся стать режиссерами Лена Соловьева, Р. Смирнов, А. Тихофеева—бывшие артисты народного театра.

Прочные связи у театра не только с черемошанами. Загляните в его репетиционный зал, там на карте Вологодской области — разноцветный веер линий. Ими отмечены пути-дороги самодеятельных артистов.

64 пьесы русских и советских драматургов, пять оперетт и десятки концертных программ—в репертуаре коллектива. Сотни спектаклей и концертов и сотни тысяч зрителей. Коллектив театра—непременный участник городских и областных смотров, дипломант первых лет. 20 почетных грамот и 5 дипломов первой степени—свидетельство активности роста коллектива.

Шестидесятые годы своего режиссера коллектив народного театра отметил новым спектаклем — постановкой пьесы Г. Мдивани «Большая мама». Тепло, торжественно отметили эту жизненную дату И. Н. Корсакова и коллектив Дворца культуры металлургов, и общественность города. Много искренних, уважаемых слов было высказано в адрес этого энергичного, инициативного человека, неугомонного общественника, пропагандиста искусства и культуры. Дворец стал его домом, у артистов театра—семьей, в которой он —уважаемый человек.

Е. ЛАЗАРЕВА,
секретарь партийной организации Череповецкого Дворца культуры металлургов.

НА СНИМКЕ: И. Н. Корсаков.

НОВОСТИ НОВОСТИ НОВОСТИ

День за днем

ИНТЕРЕСНАЯ ЛЕКЦИЯ

Вчера в областном Доме политического просвещения для партийно-хозяйственного, пропагандистского актива Вологды была прочитана лекция на тему: «Международное положение Советского Союза». С лекцией выступил отдела пропаганды ЦК КПСС В. Д. СМИРНОВ.

ПЕРВЫЕ ВЫПУСКНИКИ

Три года назад в Тотьме был организован университет правовых знаний. В нем учились инспекторы по надзору, экономисты, бухгалтеры, предприятий и учреждений города. Работники суда и прокуратуры, районного КПСС и райисполкома, районного отдела милиции читали для слушателей университета лекции о советском законодательстве, роли местных Советов в усилении социалистической законности, о решениях партии и правительства.

На днях в университете состоялся первый выпуск. Ректор университета, председатель районного народного суда Г. Г. Зимнинский вручил 30 слушателям дипломы об окончании университета.

А. ТРЕТЬЯКОВ,
наш соб. корр.

ПОГОДА

13 и 14 июня по области ожидается переменная облачность, преимущественно без осадков. Ветер переменных направлений, слабый. Температура днем 16—21, ночью 2—7 градусов тепла.

ВАС ЖДУТ

«Рассвет», «Чайка», «Сосновка» — эти три слова вызывают приятное воспоминание у тех, кто побывал в прошлые годы в пионерских лагерях, носящих такие названия. Нынче лагеря принимают семьсот красногалстучных.

Хороший подарок преподнес предприятиям заводскому и т. д. Чагодинского стеклозавода. На усадьбе пионерского лагеря «Рассвет» установлен павильон «Турист». В нем просторная пионерская комната и две комнаты отдыха. Порадуют ребят два горки-ракеты, одна из которых установлена прямо на берегу Чагоды и слушает трамплином для прыжков в воду.

Двенадцатого июня лагерь принял первую смену.

Е. СЕРГЕЕВА.

В КЛУБЕ КНИГОЛЮБОВ

В Вологодском клубе любителей книги «Субботние встречи» при магазине «Искусство» состоялось очередное 27-е заседание, посвященное 825-летию Вологды. На нем выступил отвественный секретарь областного отделения Союза писателей РСФСР поэт Александр Романов. Он рассказал о работе Вологодской писательской организации, прочел главы из написанной им новой поэмы «Черный хлеб», которая будет опубликована в десятом номере журнала «Наш современник».

В этой встрече приняли участие гости волгоград—череповецкие книголюбы.

Работа клуба после летнего перерыва возобновится в сентябре.

Н. СЕРГЕЕВ.

Редактор
Н. М. ЦВЕТКОВ.

КИНО

В помещении Вологодского облдрамтеатра
ГАСТРОЛИ МУРМАНСКОГО ОБЛДРАМТЕАТРА
Сегодня, 13 июня
«ТРАМВАЙ «ЖЕЛАНИЕ»
Завтра, 14 июня
«ТРИ ДНЯ И ВЕЧНОСТЬ»
Начало спектаклей в 19.30.

ФИЛАРМОНИЯ

В помещении спортивно-концертного зала «Алмаз» города Череповца
17—18 июня
БОЛЬШОЙ ЭСТРАДНЫЙ КОНЦЕРТ
В концерте принимают участие: Государственный эстрадный оркестр РСФСР, народная артистка СССР Клавдия ШУЛЬЖЕНКО, заслуженный артист РСФСР Николай СЛИЧЕНКО и другие популярные артисты эстрады и кино.
Начало в 16.30.
В продаже билеты продаются в кассе филармонии с 13 до 19 часов ежедневно.

В помещении Дворца культуры железнодорожников
17—18 июня
ЭСТРАДНЫЙ КОНЦЕРТ
солистов Ленинградского мюзик-холла.
Начало в 21 час.

КИНО

ИМЕНИ ЛЕНИНСКОГО КОМСОМОЛА — новый широкоэкранный художественный фильм «Офицер запаса». Сеансы: 9.30, 13.10, 17, 18.40 (утр.) и 21 час. На сеансах в 11.10 и 15 часов—новый цветной широкоэкранный художественный фильм «Белая птица с черной отметиной».

«САЛЮТ». Большой зал — новый цветной художественный фильм «Остров сокровищ». Сеансы: 9.40, 13.20, 17 часов. На сеансах в 11.30, 15.10, 19 (утр.), 21.30 — «Черный тюльпан». Малый зал — «Фиппер». Сеансы: 10, 11.50, 13.40, 15.30. На сеансах в 17.20, 19.10 и 21 час — «Разбег».

«РОДИНА» — новый художественный фильм «Кабриолет». Сеансы: 9.10, 11, 12.50, 14.40, 16.30, 18.20, 20.10 и 22 часа.

«ОКТЯБРЬ» — грузинский художественный фильм «Сады Семирамиды». Сеансы: 17, 19, 21 (удл.). На удлинении в зале хроникально-документальные фильмы Литовской ССР. Для детей в 11 и 13 часов — мультфильм «Как я стал самостоятельным».

ДВОРЕЦ КУЛЬТУРЫ ЖЕЛЕЗНОДОРОЖНИКОВ — широкоэкранный художественный фильм «Вчера, сегодня и всегда». Сеансы: 15, 17, 19, 21 час.

Слушайте, смотрите
14 июня

РАДИО

9.15 — «Писатели у микрофона». 3. Зачаров — рабочим товариществ. Трансляция из Ленинграда. 10.05 — Радио — малышам. «К нам новая книга идет». 10.25 — «Музыкальная шкатулка». 11.30 — «Рабочая радиогазета». 12.15 — «В рабочий полдень». Концерт. 12.45 — «Руководитель — воспитатель». Выступление секретаря Усвятского райкома партии А. Н. Сапрыной. 13.00 — Выступление эстрадно-симфонического оркестра Ленинградского радио и телевидения. Трансляция из Ленинграда. 14.00 — «В республиках, краях и областях». 14.30 — «Голоса друзей». 15.30 — «Литературные чтения». З. Соболев — «Капитальный ремонт». Главы из романа. Передача 3-я. 16.30 — «Что говорят пионеры». Передача 1-я. 17.00 — «Сельская радиогазета» (передача Д. Я. Сергеева. 19.00 — К 100-летию со дня рождения Д. Н. Сергеева. Трансляция из Большого театра СССР. 22.30 — «Новые литературные записки». Ф. Боброва. 23.00 — Чемпионат Европы по футболу. Югославия, СССР — Венгрия. Трансляция из Белграда.

ТЕЛЕВИДЕНИЕ

9.35 — Новости. 9.45 — «Пионерия на марше». 10.15 — «Всего три недели». Телевизионный художественный фильм. 11.20 — «Коммунист и время». 11.50 — «Цирк на экране». 15.55 — «Экскурсия в заповедник». 16.20 — «Известия иностранцы». Концерт. 17.00 — Фильм о Георгии Димитрове. 18.00 — Новости. 18.10 — «В семье единой». 19.00 — К столетию со дня рождения Л. В. Собинова. 22.00 — Чемпионат Европы по футболу. Югославия, СССР — Венгрия. Передача из Бельгии.

ВОЛОГОДСКОЕ ОБЛАСТНОЕ УПРАВЛЕНИЕ ПРОФТЕХОБРАЗОВАНИЯ

ПРОИЗВОДИТ ОТБОР КАНДИДАТОВ НА УЧЕБУ В ТЕХНИКУМЫ ПРОФЕССИОНАЛЬНО-ТЕХНИЧЕСКОГО ОБРАЗОВАНИЯ

В техникумы профтехобразования принимаются лица не старше 30 лет, окончившие технические, городские и сельские профтехучилища и проработавшие не менее двух лет по одной из следующих специальностей: плотник, столяр, каменщик, монтажник, штукатур, маляр, сантехник, токарь по металлу, слесарь по ремонту промышленного оборудования, электромеханик, электромонтер, электросварщик, газосварщик, тракторист, комбайнер, оператор по ремонту автомашин, портной массового и индивидуального пошива, слесарь-загонник.

Производственная квалификация должна быть не ниже 3 разряда, общее образование — 8—10 классов.

Лица, окончившие профтехучилища с отличием, принимаются в техникумы независимо от стажа работы.

Срок обучения в техникумах — 4 года.

Учащиеся получают среднее специальное образование с педагогическим уклоном.

Выпускники техникумов направляются на работу мастерами производственного обучения в городские и сельские профтехучилища Вологодской области.

Учащиеся зачисляются на полное государственное содержание (обеспечиваются трехразовым питанием, обмундированием, предоставляется общежитие).

Желающие поступить в техникумы профтехобразования должны через одно из профтехучилищ Вологодской области до 15 июня 1972 года представить следующие документы:

заявление на имя директора техникума с указанием точного домашнего адреса;

автобиографию с указанием семейного положения и отношения к воинской обязанности;

свидетельство о 8-летнем образовании или аттестат зрелости (в подлинниках);

аттестат об окончании технического, городского или сельского профтехучилища (в подлинниках);

характеристику с места работы;

медицинскую справку (форма № 286); четыре фотокарточки.

Приемные экзамены будут проводиться при областном управлении профтехобразования с 10 по 20 июля 1972 года по русскому языку (письменно) и математике (устно).

По вопросу поступления в техникумы обращаться:

МЕХАНИЗАТОРАМ СЕЛЬСКОГО ХОЗЯЙСТВА — в сельские профтехучилища: № 1 (с. Шухободь Череповецкого района), № 2 (с. Кубенское Вологодского района), № 3 (г. Кадников Сокольского района), № 4 (г. В. Устюг), № 5 (р. п. Кадуй), № 10 (пос. Шексна), № 11 (с. Куркино Вологодского района);

СТРОИТЕЛЯМ И САНТЕХНИКАМ — в городские профтехучилища: № 8 (г. Череповец, ул. Мира, 25), № 9 (г. Вологда, Текстильный пер., 4-б), № 10 (г. Сокол-2, ул. Пильная, 1), № 11 (г. В. Устюг, п. Яиково), № 17 (г. Вологда, ул. Грязовецкая, 1), № 24 (г. Белозерск, ул. Парковая, 7), № 25 (г. В. Устюг, Советский пр., 74), № 29 (г. Вологда, ул. Карла Маркса, 66-а);

ЛЕКАРЯМ, СЛЕСАРЯМ, ЭЛЕКТРОМОНТЕРАМ И ЭЛЕКТРОМЕХАНИКАМ ПРОМЫШЛЕННЫХ УСТАНОВОК — в городские профтехучилища: № 1 (г. Вологда, ул. Чернышевского, 73), № 2 (г. Череповец, ул. Металлургов, 42), № 28 (г. Вологда, Окружное шоссе, 5);

ЭЛЕКТРОМЕХАНИКАМ И ЭЛЕКТРОМОНТЕРАМ СЕЛЬСКОЙ ЭЛЕКТРИФИКАЦИИ — в городское профтехучилище № 16 (г. Грязовец, ул. Ленина, 109);

СЛЕСАРЯМ ПО РЕМОНТУ АВТОМАШИН — в городские профтехучилища: № 3 (г. В. Устюг, ул. Угловского, 14), № 19 (с. Н. Торжок Кирилловского района);

СЛЕСАРЯМ-ВАГОННИКАМ, ПОМОЩНИКАМ МАШИНИСТОВ ТЕПЛОВОЗОВ, ЭЛЕКТРОВОЗОВ И ДИЗЕЛЬ-ПОЕЗДОВ — в городское профтехучилище № 7 (г. Вологда, ул. Жданова, 18);

ПОРТНЫМ — в городское профтехучилище № 14 (г. Вологда, ул. Ленина, 7).

АДРЕС областного управления профтехобразования: г. Вологда, ул. Жданова, 18.

В совете Вологодского молочного института
24 июня в 14 часов состоится
ПУБЛИЧНАЯ ЗАЩИТА ДИССЕРТАЦИИ
ЛАЛУЕВОЙ К. Ф. на тему «Инфузорная фауна рубца высокомолочных коров и ее модификация под влиянием крамала, белка и карбамидов» на соискание ученой степени кандидата сельскохозяйственных наук;
ЧЕРНЫХ Л. С.—на тему: «Эффективность различного уровня и источников протеинового питания коров в условиях юга УССР»—на соискание ученой степени кандидата сельскохозяйственных наук.
С диссертациями можно ознакомиться в библиотеке института.

ПРИГЛАШАЮТСЯ НА РАБОТУ:
настройщики баянов и учителя настройщиков баянов по дереву и ученики стажеров (достигшие совершеннолетия), ночегары на паровое отопление, инструкторы Вологодской фабричной баянов. Обращаться в бюро по труду и трудоустройству (ул. Добролюбова, 2);
рабочие в цех переработки сельхозпродукта — Вологодское заготовительно-сбытовой базой заготовительных товаров общепотребсоюза. Обращаться в бюро по трудоустройству (ул. Добролюбова, 2.

Вологодский судоремонтный завод
(ул. Машиностроительная, 26)
ПРОИЗВОДИТ ПРИЕМ НА КУРСЫ
ПО ПОДГОТОВКЕ В УЧКОМБИНАТЕ И ПУТЕМ ПРОИЗВОДСТВЕННОГО ИНДИВИДУАЛЬНОГО ОБУЧЕНИЯ:
мотористов-рулевых, машинистов парокотельных установок, судовых поваров, котельщиков-судокорпусников, электросварщиков, газорезников, слесарей.
Приглашается молодежь, возвращающаяся из рядов Советской Армии и Военно-Морского Флота.
Начало занятий на курсах с 1 и 15 числа каждого месяца.
Принятым выплачивается стипендия, предоставляется общежитие.
Обращаться в бюро по трудоустройству—ул. Добролюбова, 2.

ПОЧТОВЫЙ ИНДЕКС: 160000
НАШ АДРЕС: Вологда, Центр, Урицкого, 2
ТЕЛЕФОНЫ: зам. редактора — 2-31-41, зам. редактора — 2-32-51, ответственный секретарь — 2-31-33, секретарь — 2-10-62, отделы партийной жизни — 2-30-94 пропаганды марксизма-ленинизма — 2-03-37, промышленности, транспорта и строительства — 2-05-13, сельскохозяйственный — 2-04-85, культуры — 2-31-48, информации — 2-31-42 советского строительства и быта — 2-01-72, писем трудящихся и работы с рабкорами — 2-00-32, приемная писем — 2-00-33, бухгалтерия и прием объявлений — 2-04-61.
ГЕ—04650 Областная типография, г. Вологда. Зак. 3420