ПРОЛЕТАРИИ ВСЕХ СТРАН, СОЕДИНЯЙТЕСЬ!

КРАСНЫЙ СЕВЕР

Газета выходит с 1 мая 1917 года

ЧЕТВЕРГ, 22 апреля 1971 г.

№ 94 (16119)

Цена 2 коп.

ОРГАН ВОЛОГОДСКОГО ОБЛАСТНОГО КОМИТЕТА КПСС И ОБЛАСТНОГО СОВЕТА ДЕПУТАТОВ ТРУДЯЩИХСЯ

ПУСТЬ ЖИВЕТ В ВЕКАХ ИМЯ И ДЕЛО ВЛАДИМИРА ИЛЬИЧА ЛЕНИНА!

(Из Призывов ЦК КПСС к 1 Мая 1971 года).

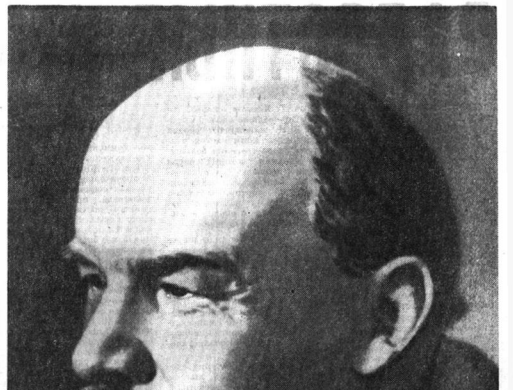

В. И. ЛЕНИН. Фотохроника ТАСС.

ПОДПИСАНИЕ СОВЕТСКО-ФИНЛЯНДСКИХ ДОКУМЕНТОВ

20 апреля в Москве состоялось подписание советско-финляндских документов.

Договор о развитии экономического, технического и промышленного сотрудничества между Союзом Советских Социалистических Республик и Финляндской Республикой подписали Председатель Совета Министров СССР А. Н. Косыгин и Премьер-Министр Финляндии Рахто Карьялайнен.

Подписаны также протоколы по вопросу о поставках из СССР в Финляндию природного газа и из Финляндии в СССР стальных труб, а также о строительстве Московского лесопромхоза и о строительстве в Финляндии второй атомной электростанции.

К собравшимся с речами обратились А. Н. Косыгин и Р. Карьялайнен. (ТАСС).

Рабочим, работницам, инженерам, техникам, служащим, научным работникам, партийным, профсоюзным и комсомольским организациям предприятий и строек, научно-исследовательских и проектных институтов нефтяной промышленности Азербайджанской ССР

Дорогие товарищи!

Центральный Комитет Коммунистической партии Советского Союза и Совет Министров СССР горячо поздравляют славный коллектив нефтяников и всех трудящихся Азербайджана с знаменательным событием—добычей миллиарда тонн нефти с начала промышленного освоения нефтяных месторождений республики.

Советский народ высоко ценит революционные заслуги бакинских нефтяников, их большой вклад в развитие нефтяной промышленности и создание мощной топливно-энергетической базы нашей страны. Нефтяникам Азербайджана принадлежит важная роль в развитии отечественной нефтяной науки и техники, подготовке высококвалифицированных кадров отрасли, они являются пионерами освоения морских нефтегазовых месторождений на Каспийском море.

Центральный Комитет Коммунистической партии Советского Союза и Совет Министров СССР выражают твердую уверенность в том, что рабочие, работницы, инженерно-технические работники, партийные, профсоюзные и комсомольские организации предприятий нефтяной промышленности Азербайджанской ССР, приумножат свои усилия в поисках и освоении новых нефтегазовых месторождений на суше и на море, обеспечат в девятой пятилетке наращивание об'емов добычи нефти и газа, приложат все силы для дальнейшего повышения технического уровня и эффективности производства.

Желаем вам, дорогие товарищи, новых успехов в вашем труде на благо Родины, большого счастья и доброго здоровья.

ЦЕНТРАЛЬНЫЙ КОМИТЕТ КПСС — СОВЕТ МИНИСТРОВ СССР

X СЪЕЗДУ БОЛГАРСКОЙ КОММУНИСТИЧЕСКОЙ ПАРТИИ

Дорогие товарищи и друзья!

Центральный Комитет Коммунистической партии Советского Союза от имени многомиллионного отряда советских коммунистов и всего советского народа шлет вам, делегатам X с'езда Болгарской коммунистической партии, и в вашем лице всем болгарским коммунистам и трудящимся Народной Республики Болгарии горячий братский привет.

Болгарская коммунистическая партия прошла славный боевой путь. Развивая революционные традиции болгарского пролетариата, следуя заветам Димитрова Благоева и Георгия Димитрова, она выросла в революцию и направляющую силу общества, стала признанным, закаленным в борьбе марксистско-ленинским авангардом своего народа.

Под руководством БКП рабочий класс, кооперативное крестьянство, народная интеллигенция НРБ, проявляя трудовой героизм и самоотверженность, за короткий исторический срок превратили свою страну в развитое социалистическое государство. Выдающиеся достижения в области политической, экономической, научной и культурной жизни, с которыми Болгария пришла к X с'езду,— свидетельство не только развития и процветания НРБ, но и наглядное подтверждение преимуществ социализма—самого передового общественного строя.

Залогом успешного претворения в жизнь широкой программы социалистического строительства, намеченной БКП, является все более крепнущее и развивающееся сотрудничество народной Болгарии со странами социалистического содружества, ее активное и плодотворное участие в Совете Экономической Взаимопомощи и организации Варшавского Договора.

Партия интернационалистов-ленинцев — Болгарская коммунистическая партия высоко держит знамя марксизма-ленинизма, вносит достойный вклад в укрепление единства международного коммунистического и рабочего движения, находится в первых рядах борцов, выступающих в тесном союзе со всеми прогрессивными, демократическими силами против происков империализма, за мир и безопасность народов.

Примером подлинного братства, полного доверия, взаимопонимания и единства в подходе ко всем важнейшим проблемам современности стали отношения Коммунистической партии Советского Союза и Болгарской коммунистической партии. Животворная советско-болгарская дружба исполняет наши народы на новые свершения во имя торжества великих коммунистических идеалов. Советские коммунисты и впредь будут делать все для постоянного расширения и углубления всестороннего сотрудничества между нашими партиями и государствами.

Желаем вам, дорогие болгарские товарищи и друзья, больших успехов в работе X с'езда БКП, который определит в новой программе партии ясные перспективы дальнейшего развития социалистической Болгарии. Желаем делегатам с'езда, коммунистам НРБ, всему болгарскому народу — нашему другу, союзнику и брату новых славных побед в борьбе за социализм, за мир и процветание своей Родины.

Слава Болгарской коммунистической партии — боевому авангарду трудящихся народной Болгарии!

Пусть крепнет и живет в веках нерушимая дружба КПСС и БКП, советского и болгарского народов!

Да здравствует единство и сплоченность международного коммунистического и рабочего движения!

Да здравствует коммунизм!

ЦЕНТРАЛЬНЫЙ КОМИТЕТ КОММУНИСТИЧЕСКОЙ ПАРТИИ СОВЕТСКОГО СОЮЗА

Речь товарища Л. И. БРЕЖНЕВА

Дорогие товарищи!
Друзья!

От имени Коммунистической партии Советского Союза, от всего советского народа наша делегация передает X с'езду Болгарской коммунистической партии, всем коммунистам и трудящимся Болгарии горячий братский привет. Мы передаем пламенный Центральному Комитету вашей партии за приглашение принять участие в работе с'езда всем делегациям с'езда решающим, плодотворной работы.

Заметнейшие достижения, которых говорится в отчетном докладе Центрального Комитета БКП, сделанном товарищем Тодором Живковым, в наступавших десятилетиях, не могут не радовать всех друзей социалистической Болгарии. В ее коренных преобразованиях народа, возглавлялась партия Коммунистическая и ее Центральный Комитет, которая уверенно вела страну на путь социалистического пути.

Все свои героические свершения, силами своими, преданным служением народу Болгарская коммунистическая партия доказала свою способность, свое право возглавить строительство социализма. Верность марксизму-ленинизму и пролетарскому интернационализму, полное сплочение самыми широкими массами трудящихся, знание их нужд и чаяний — вот что придает силу коммунистам, это что делает их признанными руководителями всенародной борьбы социализм.

Прочный союз рабочего класса и трудового крестьянства Болгарии, который нашел выражение в многом в братском сотрудничестве Болгарской коммунистической партии с Болгарским земледельческим народным союзом, крушению об'единил болгарский народ на основе идеалов социализма.

Царская Болгария была одна из самых отсталых стран Европы. В течение многих десятилетий она была объектом империалистических интриг, жертвой попытки агрессии, авантюрами и фашистского террора. Теперь все это ушло в безвозвратное прошлое. Болгария стала процветающим социалистическим государством с мощной современной индустрией и передовым сельским хозяйством. По-новому выглядит болгарские города. Неузнаваемо преобразился облик деревни. Нынешняя Болгария — это суверенное государство, активный участник международной жизни, равноправный и уважаемый член братской семьи социалистических стран и народов.

И все это, товарищи, сделано властью трудящихся, сделано партией коммунистов, сделано рабочими, крестьянами, интеллигенцией — народом, освобожденным от оков эксплуатации и гнета.

Коренные социальные проблемы, за разрешение которых боролись многие поколения революционеров, уже решены в братских социалистических странах. Ликвидирована эксплуатация человека человеком. Нет безработицы. Каждый человек труда чувствует себя хозяином своей жизни, своей страны. Это хороший фундамент для уверенного продвижения к новым вершинам в строительстве социализма и коммунизма, надежная основа для реализации самых смелых предначертаний. Разумеется, коммунисты далеки от того, чтобы утверждать, будто будущее сулит идиллическую, безоблачную жизнь. Каждая новая полоса общественного развития выдвигает свои сложные и масштабные задачи. В ходе строительства социализма и коммунизма встречаются трудности и противоречия, которые необходимо преодолеть. Однако цели, которые выдвигают коммунисты, вполне достижимы. И они обязательно будут достигнуты!

X с'езд, который призван утвердить программу Болгарской коммунистической партии, знаменует собой начало нового важного этапа в жизни нашей партии и страны. Возможность быть вместе с вами в этот миг, принять участие в работе с'езда мы рассматриваем как большую честь, как свидетельство верности нашей дружбы, связывающих наши братские партии и наши народы.

Болгарская коммунистическая партия, выдвигая проект своей программы, можно опереться на опыт, который она накопила в ходе социалистических преобразований, на славные интернационалистические традиции коммунистов Болгарии — традиции Благоева и Димитрова, Проект программы формулирует последовательный курс на строительство развитого социалистического общества, на все более полное удовлетворение материальных и духовных потребностей трудящихся. И это главное, товарищи. Сила социализма в том и состоит, что социалистический строй служит интересам трудового народа. В этом секрет его прочности, в этом источник народного доверия, которым пользуются коммунисты, возглавляющие работу по революционному преобразованию общества на принципах марксизма-ленинизма.

Коммунистическая партия Советского Союза, Болгарская коммунистическая партия, другие братские партии разоблачают сегодня ценнейшим капиталом — интернациональным опытом борьбы за социализм и коммунизм. Коммунистические партии творчески используют этот опыт применительно к условиям своей страны. Мы, советские коммунисты, хорошо знаем, что на всех этапах своей истории Болгарская коммунистическая партия действовала в тесном братском сотрудничестве с нашей партией, с революционерами нашей страны. Нерасторжима боевая дружба советских и болгарских коммунистов была, есть и будет прочным звеном общего фронта социалистических стран, общего фронта революционных сил.

Позвольте, товарищи делегаты, передать вам идущие из глубины сердец советских коммунистов и всего нашего народа горячие пожелания полного успеха в решении экономических, политических и социальных задач, поставленных на ближайшие пятилетие, и в достижении великих целей, выдвигаемых в проекте программы вашей партии.

Товарищи! Советская делегация прибыла в Софию под непосредственным впечатлением работы XXIV с'езда КПСС, который определил главные задачи Коммунистической партии Советского Союза, Советского государства и всего нашего народа на предстоящее пятилетие.

Решения с'езда открывают перед коммунистами, перед всеми советскими людьми широкие перспективы коммунистического строительства.

Неуклонно следуя ленинским принципам национальной политики, наша партия и впредь будет делать все для дальнейшего расцвета всех социалистических наций, обрадующих Советский Союз для постоянного их сближения.

В новой пятилетке мы будем настойчиво продолжать линию на повышение эффективности всего общественного производства, ускоренное внедрение в народное хозяйство достижений научно-технического прогресса, на совершенствование систем управления и планирования. Завершив переход к всеобщему среднему образованию, мы создадим еще более прочную основу для дальнейшего роста культуры и образованности советских людей. Во всех областях наши усилия будут направлены на решение главной задачи—дальнейшего роста материального и культурного уровня жизни народа. Это—стержень всей нашей политики.

Итоги с'езда единодушно одобрены советским народом. Началась практическая работа по претворению в жизнь предначертаний партии. И хотя до сумм нас много, задачи стоят большие, мы уверены в полном нашем успехе. Порукой тому — атмосфера трудового, политического подъема, который царит в нашей стране.

Буквально каждый день приносит вести о новых победах советских людей на фронтах труда, культуры, науки и техники. Одним из замечательных примеров этого является успешный запуск 19 апреля космической орбитальной научной станции «Салют». Это, товарищи, не только новый крупный шаг в исследовании и освоении космоса, но и очень важный этап для дальнейшего продвижения вперед в этом важном для всего человечества деле.

Нашу делегацию глубоко тронула проявлявшаяся с этой трибуны высокая оценка деятельности нашей партии, решений XXIV с'езда КПСС. Хочу сердечно поблагодарить вас за эти братские чувства, за сказанные здесь теплые слова в адрес Коммунистической партии Советского Союза. Хочу вместе с тем еще раз выразить благодарность за участие в работе нашего с'езда делегации БКП во главе с видным деятелем международного коммунистического движения, нашим большим другом товарищем Тодором Живковым. Разрешите заверить вас, дорогие товарищи, что Коммунистическая партия Советского Союза и впредь будет неизменно верна ленинским интернационалистским традициям, будет всемерно укреплять и развивать дружбу и сотрудничество с болгарскими коммунистами, с коммунистами других социалистических стран, со всеми нашими соратниками в борьбе за социализм и коммунизм.

Товарищи! Строительство социализма в каждой стране имеет свою специфику, свои характерные, отличительные черты. И это вполне естественно. Вместе с тем, как правильно подчеркивает проект программы БКП, исторически доказано решающее значение общих закономерностей в развитии всех социалистических стран. Поэтому далеко не случайна, например, глубокая взаимосвязь между вопросами, которые обсуждает X с'езд БКП, и задачами, которые рассматривает XXIV с'езд КПСС.

Закономерно, что в центре внимания обоих с'ездов находятся такие задачи, как обеспечение существенного подъема благосостояния трудящихся. Путь к решению этой задачи—дальнейший рост общественной производительности труда, продуманная политика капиталовложений, планомерное, пропорциональное развитие всех отраслей народного хозяйства.

И XXIV с'езд КПСС, и X с'езд БКП еще раз показывают, что такие вопросы, как развитие социалистической демократии, укрепление единства классов и общественных групп социалистического общества при ведущей роли рабочего класса, постоянно находятся в поле зрения коммунистов в стране социализма.

Оба наших с'езда говорят о том, сколь важное значение имеют ныне творческое развитие марксистско-ленинской теории, коммунистическое воспитание трудящихся, непримиримая борьба против идеологии и морали буржуазии.

Наши позиции в борьбе идей крепки, как никогда. На нашей стороне правда реальных достижений социализма. Мы располагаем сильнейшим оружием — марксистско-ленинским учением, которое помогает нам находить верные ответы на новые вопросы, поставленные жизнью. Сила наших идей в том, что они подтверждаются всем ходом общественного развития, который шаг за шагом подводит все человечество к коммунизму.

Сознавая это, наши противники всеми средствами пытаются опорочить наши идеалы. Они хотели бы посеять сомнение в исторической правоте того великого дела, за которое выступаем мы, коммунисты. Вот почему наступление на буржуазную идеологию, борьба против разного рода оппортунистических, ревизионистских, националистических тенденций были и остаются для нас одной из самых актуальных задач.

Товарищи! В 1920 году В. И. Ленин говорил, что, когда социализм победит в ряде передовых стран, они смогут иметь решающее влияние на всю мировую политику». Все мы видим теперь, что дело идет именно в этом направлении. Уже сегодня социалистические государства стали силой, оказывающей могучее воздействие на все мировое развитие. Влияние социалистической системы проявляет ныне во все сферы международной жизни, во все уголки нашей планеты. Достижения наших стран в строительстве социализма и коммунизма воодушевляют миллионы и миллионы людей в бывших колониях и зависимых странах на создание новой жизни, вдохновляют трудящихся в странах капитала на борьбу за свержение власти эксплуататоров. Угнетенные народы смотрят на страны социализма как на свою опору и надежду, как на оплот мира и справедливости.

Непрерывно растущая мощь социалистических государств, их союз с рабочим классом, освободительными, антиимпериалистическими силами во всем мире—это сегодня решающий фактор в борьбе за избавление человечества от опасностей мировой ракетно-ядерной войны. А там, где империалисты пускают в ход оружие, стремясь подавить освободительную борьбу, их встречает все более решительный и решительный отпор. На собственном опыте они убеждаются, что такое интернациональная солидарность революционных сил, насколько действенна поддержка странами социализма борцов против империалистической агрессии. Красноречивее всего говорит об этом героическая борьба патриотов Вьетнама, Лаоса и Камбоджи против американских агрессоров и правых империалистических режимов в арабских странах.

Немалых успехов добились страны социалистического содружества в своей настойчивой, последовательной борьбе за прочный мир, безопасность и взаимовыгодное сотрудничество народов Европы, хотя на этом пути предстоит еще сделать многое.

Словом, товарищи, роль социалистических стран в современном мире исключительно велика и благородна. Столь же велика и наша интернациональная ответственность как коммунистов перед братьями по классу, перед трудящимися во всем мире. И мы хорошо сознаем, что страны социализма выполнят свою историческую миссию тем лучше, чем теснее будет сплоченность их рядов, чем более дружными, согласованными будут их действия на мировой арене.

Мы высоко ценим весомый вклад болгарских коммунистов в укрепление социалистического содружества. В работе по развитию социалистической экономической интеграции, в защите социалистических завоеваний на международной арене, в выработке мер по дальнейшему укреплению Варшавского Договора Болгарская коммунистическая партия всегда выступала и выступает в позиции последовательного социалистического интернационализма. За это мы, ее друзья и союзники, воздаем ей дань нашего глубокого уважения.

С чувством большого удовлетворения можем мы заявить с этой трибуны перед лицом наших народов, перед всем миром, что Советский Союз и Болгария, как и другие братские социалистические государства, союзники по Варшавскому Договору, едины в своей решимости активно и последовательно проводить ленинскую политику защиты дела мира и свободы народов. Нашего единства не нарушить никому и никогда! Одним из конкретных его выражений является и общность внешнеполитических программ наших партий, изложенных на XXIV с'езде КПСС и здесь, на с'езде болгарских коммунистов.

Мы стоим за мир, международное сотрудничество, за свободу и независимость всех народов. Наши цели близки и понятны трудящимся всех стран, встречают их горячее одобрение. На нашей стороне —неодолимая сила законов исторического развития. И поэтому мы твердо знаем: какие бы сложности, какие бы неожиданности еще ни таило в себе развитие международной обстановки, справедливое дело, за которое выступают коммунисты Болгарии, Советского Союза и других стран социализма, восторжествует на благо всего человечества.

Товарищи! Заканчивая свое выступление, хочу еще раз пожелать вам и всем трудящимся республики больших успехов в труде, пожелать счастья и процветания социалистической Болгарии. Нас с вами связывают отношения подлинной дружбы и братства. Мы убеждены в том, что работа X с'езда Болгарской коммунистической партии, его решения внесут новый вклад в укрепление наших братских отношений, в укрепление боевого союза стран социализма.

Да здравствует Болгарская коммунистическая партия — организатор и вдохновитель социалистического строительства на болгарской земле!

Да здравствует и процветает братская дружба советского и болгарского народов, их нерушимый союз!

Пусть развивается и крепнет мировая система социализма, оплот мира, демократии и прогресса!

Да здравствует единство решительных сил современности и их авангарда—мирового коммунистического движения!

Да здравствуют и торжествуют бессмертные идеи Маркса, Энгельса, Ленина!

Речь товарища Л. И. Брежнева была выслушана с большим вниманием и неоднократно прерывалась бурными продолжительными аплодисментами. Все встают. В зале грянут овация, раздался возгласы «Ура!». Делегаты и гости скандируют «КПСС—БКП!».

Товарищ Л. И. Брежнев под горячие аплодисменты зала передает в президиум приветствие Центрального Комитета КПСС X с'езду Болгарской коммунистической партии.

РАДОСТЬ, НАХ СЪЕЗДЕ БКП

СОФИЯ, 20 апреля. Спец. корр. ТАСС Н. Колесов, В. Семенов, А. Семенов передают:

В обстановке большого политического и трудового подъема народная Болгария встретила X с'езд Болгарской коммунистической партии. Форум болгарских коммунистов принял обсуждение и одобрение программу БКП, которая на годы вперед определяет основные направления развития партии и страны. С'езд утвердил Директивы по социально-экономическому развитию НРБ на предстоящее пятилетие, предусматривающие качественно новый этап в строительстве социалистического общества.

С'езду БКП предшествовало широкое всенародное обсуждение этих программных документов партии. Обсуждение показало, что трудящиеся Болгария единодушно одобряют курс партии, выражают полную готовность приложить все силы для достижения поставленных целей.

Более 1500 делегатов, присутствующих на с'езде, представляют не только 700-тысячную армию болгарских коммунистов, делегаты с'езда — представители дум и чаяний всего народа, идущего под руководством партии к новым успехам социалистического строительства. Здесь же делегации братских партий социалистических стран, коммунистических и рабочих партий на многих стран мира.

Девять часов утра... Бурными продолжительными аплодисментами встречают собравшиеся появление в президиуме Первого секретаря ЦК БКП Т. Живкова, членов и кандидатов в члены Политбюро ЦК БКП, Генерального секретаря ЦК КПСС Л. И. Брежнева, руководителей делегаций братских партий. В зале гремит овация, раздаются возгласы «БКП!», «КПСС!», «Вечная дружба!», «Ура!».

С'езд открыл член Политбюро ЦК БКП Д. Ганчев.

На трибуне член Политбюро ЦК БКП С. Тодоров. Он сообщает, что на X с'езд БКП прибыли 89 делегации братских коммунистических и рабочих партий и национально-освободительных движений из 82 стран.

С. Тодоров сердечно приветствует делегацию КПСС во главе с Генеральным секретарем ЦК КПСС Л. И. Брежневым. В зале возникает овация. Все встают. Собравшиеся скандируют: «КПСС—БКП!», «КПСС!, КПСС!, КПСС!», «Вечная дружба!», «Ура!».

Теплые слова приветствий были обращены также в адрес делегаций других партий.

Делегаты единогласно избрали затем президиум и другие рабочие органы с'езда и утвердили повестку дня: 1. Отчет Центрального Комитета БКП. 2. Отчет Центральной контрольно-ревизионной комиссии БКП; 3. Принятие программы партии; 4. Утверждение Директив по социально-экономическому развитию Народной Республики Болгарии на 1971—1975 годы; 5. Выборы центральных органов партии.

По первому пункту повестки дня с отчетным докладом ЦК БКП выступил первый секретарь ЦК БКП Тодор Живков.

Тов. Т. Живков сказал, что между прошлым и нынешним с'ездом БКП, наполняют сердца болгарских коммунистов чувством удовлетворения большими успехами, которые народ страны добился под руководством Болгарской коммунистической партии, успехами, выполнившими и перевыполнившими, смелые и вполне реальные планы на будущее.

Это были также годы широкой международной деятельности партии по укреплению единства и сплоченности коммунистического и рабочего движения, дальнейшего утверждения авторитета Болгарской коммунистической партии, как партии марксистско-ленинской, партии непоколебимо интернационалистической.

В эти годы Болгария сделала новый большой шаг на пути своего экономического и духовного подъема, упрочила развила свои взаимоотношения в всестороннем сближении с братскими социалистическими странами, еще более расширила и углубила основу своего существования и развития в качестве независимого и полноправного суверенного государства — дружбу с великим братским Советским Союзом, НРБ укрепила свой международный авторитет как поколебимого борца за мир во всем мире, бескорыстного друга и надежного союзника развивающихся стран. Интернационалистский долг перед народом выявило во всей силе огромный идейно-теоретический и организаторский гений партии Ленина, великие трудовые свершения советских людей, интернациональные экономические и духовные возможности страны строящегося коммунизма. Свершения наших советских товарищей и братьев наполняют наши сердца, сердца делегатов X с'езда, всех болгарских коммунистов, всех болгарских граждан гордостью и радостью, и гордостью. Они укрепляют наш дух, нашу волю идти плечом к плечу с советскими коммунистами и советским народом в гигантской битве за коммунистическое будущее человечества.

Большое место в докладе уделено вопросам международного положения и задачам БКП и НРБ в области внешней политики. Тов. Т. Живков подчеркнул, что в период между двумя с'ездами социалистические страны добились новых успехов в своем развитии. Происходит процесс углубления и влияние на судьбы человечества. В то же время продолжается процесс углубления общего кризиса капитализма. Активизировалась борьба рабочего класса и других демократических и прогрессивных слоев против эксплуататорской и агрессивной политики капиталистических монополий. Окрепло международное коммунистическое и рабочее движение.

Тов. Т. Живков указал, что исключительная заслуга в успехах социалистического содружества принадлежит огромным достижениям Советского Союза, который и ныне является оплотом всего социализма, борьбы за мир, за взаимопонимание и сотрудничество.

Касаясь недавно закончившегося XXIV с'езда КПСС, тов. Живков подчеркнул, что замечательный доклад Генерального секретаря ЦК КПСС тов. Л. И. Брежнева и документы с'езда наметили новую величественную программу развития Советского Союза и программу укрепления мира во всем мире, которую БКП и болгарский народ единодушно и целиком поддерживают.

Нет никакого сомнения в том, заявил оратор, что советский народ, руководимый своей мудрой и самоотверженной Коммунистической партией, претворит в жизнь предначертания XXIV с'езда КПСС в деле дальнейшего строительства материальных и духовных основ коммунистического общества в своей великой и непобедимой Советской Отчизне, укрепления мира во всем мире.

С трибуны своего X с'езда болгарские коммунисты от всего сердца, от имени великой братской гордости еще раз приветствуют советских коммунистов, рабочих, колхозников, интеллигенцию, своих славных товарищей и братьев и выражают им горячую благодарность за неоценимый вклад в борьбу человечества за мир и прогресс, за социализм и коммунизм.

Оратор подчеркивает далее, что Народная Республика Болгария строит свои отношения с братскими социалистическими странами на незыблемой основе социалистического интернационализма.

В последние годы, сказал он, вступила в новый этап развитие сотрудничества стран—членов СЭВ. Наши страны осуществили дальнейшие сближение национальных экономик на основе социалистической интеграции. Противоречивые империализмом мировым, активизация НАТО и других агрессивных блоков привели к укреплению и расширению организации Варшавского Договора — надежного щита наших социалистических завоеваний.

Характеризуя отчетный период, оратор подчеркнул, что социалистические страны в состоянии преодолеть любые преграды, если они едины и сплочены, если постоянно учитывают дружбу и сотрудничество, если последовательно и неуклонно придерживаются принципов социалистического интернационализма.

Самым существенным явлением в развитии международного прогресса является то, что в период между IX и X с'ездами БКП, продолжал Т. Живков, была борьба за восстановление и укрепление единства международного коммунистического движения на основе марксизма-ленинизма и пролетарского интернационализма.

Бесспорно, одним из крупнейших событий не только в жизни нашего движения, но и во всей международной жизни явилось в последние годы международное Совещание коммунистических и рабочих партий, состоявшееся в Москве в 1969 году, сказал Т. Живков. Документы, принятые московским Совещанием, оказывают и будут оказывать глубокое воздействие на все развитие международной обстановки.

Докладчик отметил далее, что в последнее время китайские руководители, воспользовавшись слабым обликом Пражской Конвиты, возобновили клеветнические нападки на международное коммунистическое движение, на страны социалистического содружества, на Коммунистическую партию Советского Союза, партию, которая вот уже семь десятилетий является бесценным знаменосцем мирового коммунистического движения.

Болгарская коммунистическая партия решительно осуждает выпады и клеветнические домыслы китайских руководителей, их усилия внести раскол в коммунистическое движение, в ряды социалистических стран, ослабить антимпериалистический фронт. БКП и впредь будет последовательно бороться с правым и «левым» ревизионизмом, с национализмом и антисоветизмом, вносить свой вклад в дальнейшее укрепление единства и сплоченности мировой социалистической системы, международного коммунистического и рабочего движения, солидарности и единства действий всех антиимпериалистических сил всего мира.

Остро агрессивной политики империализма, продолжал Т. Живков, направлено против социалистического содружества и прежде всего против его могучего авангарда—Советского Союза. Империализм не отказался от политики тотальной вооруженной агрессии против социализма. Но, учитывая опасность, которой чревата для него самого новая мировая война, он прибегает на нынешнем этапе к тактике идеологической диверсии, стихой контрреволюции и клокальным войнам, рассчитывая, таким образом, без риска добиться определенных, выгодных для него результатов.

Как заявил Т. Живков, агрессивная сущность и авантюристическая тактика американского империализма проявляются ярче всего в преступной войне против Вьетнама, против народов Индокитая.

Касаясь положения на Ближнем Востоке, Т. Живков заявил, что главную ответственность за тревожное положение в этом районе мира несут США, которые оказывают поддержку Израилю, вооружают его, поощряют его агрессивную политику и захватнические аппетиты.

Т. Живков подчеркнул, что в центре внешнеполитической деятельности НРБ в последние годы стояли проблемы мира и безопасности в Европе. Он выразил уверенность, что общеевропейское совещание по вопросам безопасности и сотрудничества состоится, так как оно отвечает жизненным интересам европейских народов и является вопросом времени, в которое мы живем.

Т. Живков подчеркнул важное значение для дальнейшего улучшения политического климата в Европе подписания в 1970 году договоров между Советским Союзом и ФРГ и Польшей и ФРГ.

Большое значение для дальнейшего улучшения политического климата в Европе, отметил он, будут иметь международно-правовое признание ГДР, нормализация ее отношений с западноевропейскими странами, а также принятие ГДР в ООН и другие международные организации.

Характеризуя отношения с соседними государствами, Т. Живков подчеркнул, что НРБ впредь будет поддерживать и активно участвовать во всех многосторонних балканских мероприятиях, направленных на расширение экономических, политических и культурных связей между балканскими странами, на укрепление Балканского полуострова в зону прочного мира и стабильности, взаимопонимания и сотрудничества.

Первый секретарь ЦК БКП отметил, что незыблемой основой, на которой зиждется вся внешняя политика НРБ, является дружба и сотрудничество с Советским Союзом.

Наша партия, наша страна, болгарский народ, сказал он, следуют и всегда будут следовать завету Георгия Димитрова: укреплять священную болгаро-советскую дружбу, расширять и углублять отношения с великой страной строящегося коммунизма.

Позволь мне заверить делегацию КПСС во главе с Леонидом Ильичом Брежневым и в ее лице—Центральный Комитет Коммунистической партии Советского Союза и советский народ, что мы всегда, при любых обстоятельствах будем сделать этому заявлению важному для судьбы социалистической Болгарии завету. Выражая современные мысли и чувства болгарских коммунистов, всего нашего народа, наша партия торжественно вписала в свою программу заветные слова:

Для Болгарской коммунистической партии и болгарского народа болгаро-советская дружба — как солнце и воздух для каждого живого существа, эта дружба, идущая в будущее, в грядущие века, одна из главных движущих сил нашего развития, условие и залог дальнейшего подъема нашего социалистического отечества, его грядущего.

Один из разделов доклада посвящен борьбе БКП за строительство материально-технической базы социализма, за дальнейшее развитие экономики. Главная социально-экономическая задача 6-й пятилетки состоит в том, чтобы на основе всестороннего использования результатов научно-технической революции, повышения производительности общественного труда и быстрого роста производства обеспечить комплексное и еще более полное удовлетворение растущих материальных потребностей и духовных запросов народа и повышение его социалистического сознания.

Тодор Живков указал на главные особенности Директив по новому пятилетнему плану; это всесторонняя интенсификация народного хозяйства и повышение его эффективности, ускорение научно-технического прогресса, развитие и совершенствование структуры общественного производства и отдельных отраслей экономики; последовательная линия на создание современного, пропорционально развитого и высокоэффективного общественного производства.

Другими важными особенностями Директив являются усиление роли международной социалистической интеграции в всестороннего сближения Болгарии с Советским Союзом, еще большее укрепление политической и материальной основы союза рабочего класса с крестьянством и дальнейшее упрочение идейного единства народа.

Характерной чертой дальнейшей индустриализации страны явится рост высокими темпами производства товаров широкого потребления, подчеркнул Т. Живков. В конце пятилетия оно увеличится на 50 процентов.

Первый секретарь ЦК БКП уделил большое внимание вопросу участия Болгарии в международной социалистической интеграции. Наши задачи на ближайшие пять лет, заявил он, определяются прежде всего решениями XXIII специальной сессии СЭВ, которые предусматривают разработку развернутой комплексной программы социалистической экономической интеграции.

В разделе о партии Т. Живков отметил, что отчетный период характеризуется дальнейшим повышением руководящей роли БКП в социалистическом обществе.

К своему X с'езду БКП приходит единой и сплоченной, с количественно и качественно улучшенным составом, который позволяет ей достойно осуществлять свою руководящую роль. На первое апреля 1971 года в ее рядах насчитывалось 89 тысяч членов, на 80.800 человек больше, чем во времени IX с'езда. Рабочие составляют 40,1 процента всех членов партии.

Касаясь идеологической работы партии, Т. Живков отметил: БКП по праву может гордиться тем, что в Болгарии марксизм-ленинизм превратился в великую материальную силу, что как теория и практика он оказывает могучее влияние на сознание масс.

В то же время требования к идеологической работе все более возрастают. Она возрастают и вследствие обострения классовой борьбы на международной арене.

Большая часть задач нашего идеологического фронта, сказал оратор, совпадает с задачами, решаемыми братскими коммунистическими и м партиями других социалистических стран. Опыты БКП убедительно подтверждает, что воспитание народа в духе пролетарского интернационализма и социалистического патриотизма можно осуществить лишь с позиций классово-партийных позиций.

В разделе о дальнейшем повышении роли партии как руководящей и направляющей силы ЦК БКП предложил некоторые изменения в Уставе партии. В частности, считается целесообразным проводить впредь партийные с'езды каждые пять лет. Таким образом, созыв с'езда будет проводиться принятием директив по пятилетним планам социально-экономического развития страны и предстоявать проведению выборов в Народное собрание.

Затем Т. Живков остановился на роли общественных организаций. Он подчеркнул, что дальнейшее повышение роли общественных организаций является основным направлением развития социалистической демократии.

Касаясь деятельности Отечественного фронта, докладчик отметил, что партия уделяет большое внимание перестройке и обогащению содержания его деятельности. Усиливается общественно - политическая функция фронта, особенно возрастает значение ему широких прав общественного контроля. Повышается его роль как всенародной общественно-политической организация в управлении страной.

Отмечая все более широкую роль профессиональных союзов, докладчик сказал, что их главная задача—умело сочетать борьбу за осуществление задач народа, за выполнение народнохозяйственных планов и работу в качестве выразителей, проводников и защитников личных и коллективных интересов трудящихся.

Говоря о Димитровском комсомоле, который насчитывает более 1 миллиона членов, Т. Живков назвал его первым помощником и резервом партии, ее могучей опорой в строительстве социализма. Оратор выразил удовлетворение состоянием совместной работы партии с Болгарским земледельческим народным союзом, вкладом членов этого союза в строительство социализма.

Один из разделов отчетного доклада ЦК БКП посвящен теории новой конституции Болгарии, которая после всенародного обсуждения будет утверждена путем референдума. Новая конституция Болгарии, заявил Т. Живков, формулирует и выражает реальный гуманизм и принцип социалистического общества.

Забота о человеке—основная забота партии. Первый секретарь ЦК БКП указал, что в отчетный период было обеспечено быстрое повышение жизненного уровня народа. За последние пять лет реальные доходы на душу населения возросли на 33,5 процента.

Т. Живков указал далее, что одна из важнейших особенностей X с'езда, которая придает ему исторический характер, заключается в том, что он обсудит и примет новую программу Болгарской коммунистической партии.

В своей всесторонней деятельности, сказал он, мы опираемся на основные положения марксистско-ленинской теории и руководствуемся ими. Исторический опыт показывает нам, что лишь теория, лишь учение, творчески развивая и развивая ее далее.

Главная особенность программы в том, что программа построения в этого социалистического общества в Болгарии.

Идея разработки программы БКП огромную помощь... Программа КПСС, ее все теоретическое содержание, выдвинутые в ней задачи и намеченные перспективы дальнейшего развития общества к коммунизму, отметил Т. Живков.

Т. Живков отметил исключительное значение новой программы для повышения... совершенствования всей партийной деятельности партии.

Мы глубоко убеждены, заявил в заключение Т. Живков, что решения, которые X с'езд партии, будут приняты и будут... в жизнь рабочим, крестьянам, трудженикам нашего кооперативного села, народной интеллигенцией.

Залог тому—наша партия, ее единство и сплоченность, непоколебимая верность делу революционному учению марксизма-ленинизма, прочная связь партии с народом, ее единство, единство действий. Залог того, что мы... наши... социалистическому обществу, наша верность дружба и сотрудничество с братскими социалистическими странами, с великим и непобедимым, уверенно в поступательном движении. Об этом красноречиво свидетельствует приезд на форум делегаций 89 делегаций коммунистических и рабочих партий, национально-освободительных и революционных... 82 стран всех континентов.

Сегодня в 9 часов утра «Университиада» отложила очередное заседание. Председательствующий Политбюро ЦК БКП предоставляет слово главе делегации КПСС Генеральному секретарю ЦК КПСС Л. И. Брежневу.

Делегаты и гости в зале... порывисто встают. Гремит и дружное «Ура!». Звучит... рует: «КПСС! КПСС!», «Вечная дружба!».

В Совете Министров РСФСР

20 апреля состоялось заседание Совета Министров РСФСР. С докладом об итогах XXIV с'езда партии выступил член Политбюро ЦК КПСС, Председатель Совета Министров республики Т. И. Воронов. На заседании обсуждено вопрос о порядке и сроках разработки проекта пятилетнего плана развития народного хозяйства Российской Федерации на 1971—1975 годы на основе Директив XXIV с'езда КПСС.

Совет Министров РСФСР принял решение, в котором обязал министерства и ведомства Российской Федерации, Советы Министров автономных республик, краевисполкомы, облисполкомы, Московский и Ленинградский горисполкомы разработать и представить к 15 мая с. г. в Совет Министров РСФСР и Госплан РСФСР проекты пятилетних планов по подведомственным им предприятиям, строительным, научно-исследовательским, проектно-конструкторским и другим организациям. К 15 мая должны быть представлены также титульные списки капитального строительства и проекты планов подрядных работ на 1972 и последующие годы пятилетки.

Госстрою РСФСР, министерствам и ведомствам, Советам Министров автономных республик, краевисполкомам, облисполкомам, Московский и Ленинградский горисполкомы разработать и представить к 15 мая с. г. в Совет Министров РСФСР и Госплан РСФСР проекты пятилетних планов по подведомственным им предприятиям, строительным, научно-исследовательским, проектно-конструкторским и другим организациям. К 15 мая должны быть представлены также титульные списки капитального строительства и проекты планов подрядных работ на 1972 и последующие годы пятилетки.

При разработке проекта пятилетнего плана, говорится в решении Совета Министров РСФСР, необходимо рассмотреть предложения, внесенные на XXIV с'езде КПСС, на партийных конференциях в краях и областях, в городах и районах, на собраниях первичных партийных организаций и собраниях трудящихся, а также предложения рабочих, колхозников, специалистов и ученых. Госплану РСФСР в связи с этим следует предусмотреть в проекте пятилетнего плана необходимые мероприятия.

(ТАСС).

АЗЕРБАЙДЖАНСКИЙ МИЛЛИАРД

БАКУ, 21 апреля. (Корр. ТАСС). Миллиард тонн нефти извлекли из земных глубин промысловики Азербайджана с начала промышленного освоения нефтяных месторождений республики. Этому знаменательному событию было посвящено торжественное собрание представителей общественности Баку. С докладом выступил Председатель Совета Министров Республики А. И. Ибрагимов.

Много славных дел на счету азербайджанских нефтяников. Баку — родина турбобура. Здесь осваивалось глубокое бурение, была проведена первая в стране наклонно-направленная скважина.

Промысловики республики выступили пионерами освоения морских месторождений. Поход на большую нефть Каспия начался с создания бухты Ильича. Теперь на море эксплуатируются 6 морских месторождений, как Нефтяные Камни, Бахар и другие. Сейчас на дно морских промыслов приходится две трети тоннажа, добываемого в Азербайджане. Накопленный здесь опыт используется и в других союзных республиках. Бакинцы помогают вести разведку прибрежных участков в Болгарии, Индии и на Кубе.

Если раньше нефть на суше добывалась в Азербайджане сплошным потоком, то теперь построше, то теперь созданы промыслы в Прикуринской наименности, предгорьях Главного Кавказского хребта. В период предсъездовской ударной вахты открыто перспективное месторождение Мурадханлы на заливе от Баку.

Сейчас в Азербайджане добыча нефти ведется на 48 морских и сухопутных месторождениях. За годы Советской власти они дали 760 миллионов тонн горючего.

Решения XXIV с'езда КПСС вдохновили азербайджанских нефтяников на новые трудовые победы. Высокие результаты добился коллектив управления «Нефтяныефть», добывший с начала года 11,5 тысячи тонн топлива дополнительно к заданию. Тысячи тонн дополнительного горючего на счету промысловиков Нефтяных Камней. Разведчики морских недр рапортовали уже о выполнении четырехмесячного задания.

На собрании выступили первый секретарь ЦК КП Азербайджана Г. А. Алиев, министр нефтяной промышленности СССР В. Д. Шашин.

Участники собрания единодушно приняли приветственное письмо ЦК КПСС и Совету Министров СССР.

В ОБКОМЕ КПСС

В обкоме КПСС заслушан отчет первого секретаря Кирилловского райкома КПСС А. И. Валюженка о работе райкома по подготовке к выборам в Верховный Совет РСФСР и местные Советы депутатов трудящихся.

Отмечено, что райком КПСС и райисполком провели большую работу по подготовке к выборам. Своевременно организованы и утверждены избирательные округа, проведены собрания по выдвижению представителей в состав территориальных и окружных избирательных комиссий. Открыты 47 агитпунктов, 800 агитаторов и политинформаторов знакомят избирателей с Положением о выборах, материалами XXIV с'езда КПСС. Оформлена наглядная агитация.

Вместе с тем указано, что подготовка к выборам недостаточно увязывается с практическими задачами предприятий, колхозов и совхозов, организацией социалистического соревнования, улучшением работы торговли, общественного питания и культурного обслуживания населения области. Районная газета «Новая жизнь» и местное радиовещание слабо освещают организаторскую и массово-политическую работу в связи с подготовкой к выборам.

Кирилловскому райкому КПСС предложено устранить недостатки в подготовке к выборам, повысить роль партийных организаций, привлечь к подготовке к выборам работников руководящих работников интеллигенцию.

Возросшую в связи с решениями XXIV с'езда КПСС ответственность и производственную деятельность трудящихся есть на борьбе за досрочное выполнение планов и обязательств полугодия по производственной и сельскохозяйственной продукции, организованное завершение ремонта и проведение весеннего сева.

Райкому КПСС предложено усилить контроль за ходом подготовки к выборам.

УТВЕРЖДЕН СОСТАВ КОМИССИЙ

Трудящиеся Устюженского района направили в состав окружных избирательных комиссий по выборам в районный Совет депутатов трудящихся 375 своих представителей.

Недавно исполком райсовета утвердил состав комиссий по выборам. В городе утвержден также состав избирательных комиссий по выборам в Устюженский городской и Жеребковский поселковый Советы.

Городской, поселковый и сельские Советы приступили к составлению списков избирателей.

Д. ЛЯМИНА,
секретарь райисполкома.

СРЕДИ ИЗБИРАТЕЛЕЙ

Вывеска «Агитпункт» появилась на здании Терменьской сельской библиотеки вскоре после того, как вышел Указ Президиума Верховного Совета РСФСР о проведении выборов в Верховный Совет РСФСР и местные Советы депутатов трудящихся.

Прежде всего, мы оформили соответствующую наглядную агитацию. В помощь агитаторам, например, подготовлена выставку «Все—на выборы». Избиратели могут познакомиться здесь с Положением о выборах, Конституцией СССР. Директивами XXIV с'езда КПСС. О грандиозных планах строительства нашего общества. Мы в помощь агитатору рассказывает стенд «Рубежи новой пятилетки».

План работы агитпункта обсужден на совместном заседании бюро партийной организации колхоза «Термньга» и исполкома сельского Совета. Актив клуба и библиотеки готовят тематический вечер для молодого избирателя, устный журнал «В мире музыки», для молодежи будет проведен вечер отдыха, тематический вечер для избирателей «Подвиг народа будет жить в веках», намечено прочитать «Советы — органы власти», «Свет идей» и другие.

Запланировано проводить на фермах беседы агитаторов. В перед... выполнение будет... селения четыре кол... таторы уже побывали... избирателей на... бригадах, раскрыли... лы XXIV с'езда КП...

А. ПЛ...
заведующая агитпунктом
Верховинский ра...

ЕТ ЗНАМЕНАТЕЛЬНЫЕ ДАТЫ

Эти солнечные весенние дни вдвойне праздничны для советских людей, для трудящихся всей планеты.

9 апреля в Кремле завершил свою работу XXIV с'езд Коммунистической партии Советского Союза. Почти две недели человечество пристально следило за событиями в Москве. События эти были поистине историческими. Посланцы великой партии Ленина обсуждали и принимали решения, определяющие ближайшее пятилетие советской державы. С высокой трибуны с'езда Страна Советов вновь противопоставила агрессивной политике империализма политику активной защиты мира и укрепления международной безопасности.

Захватывающие перспективы созидательного труда во имя блага человека, решимость партии и впредь делать все для обеспечения мирных условий строительства коммунизма в СССР, для разоблачения и срыва действий империалистических агрессоров, для защиты социализма и свободы народов произвели глубокое впечатление на мировую общественность, придали новые силы многомиллионным легионам борцов за революционные преобразования мира.

Дух ленинизма пронизывал всю атмосферу форума советских коммунистов. «Ленинизм, как вечно живое, развивающееся учение,— указывал в Отчетном докладе ЦК XXIV с'езду КПСС Л. И. Брежнев,— был, есть и будет в центре идейной жизни партии, основой всей ее революционно-преобразующей деятельности. Обращаясь к идейному наследию В. И. Ленина, партия видит свою важнейшую задачу в том, чтобы на основе ленинских мыслей, ленинской методологии находить решение актуальных проблем коммунистического строительства».

Сегодня исполняется 101-я годовщина со дня рождения основателя первого государства рабочих и крестьян. Страна победившего социализма отмечает эту дату в расцвете своего могущества, с непоколебимой верой в свое счастливое завтра. Дело Ленина ведет к новым завоеваниям международное коммунистическое и рабочее движение.

Агентство печати Новости предлагает вниманию читателей материалы из-за рубежа, посвященные бессмертному гению Владимира Ильича Ленина.

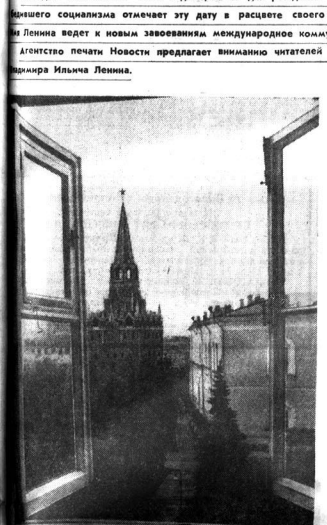

НА СНИМКАХ:

Здесь работал В. И. Ленин (вид на Троицкую площадь из рабочего кабинета Ильича).

Музей В. И. Ленина в Поронино (Польская Народная Республика).

В Швейцарии, Женевский университет. Сюда, в университетскую библиотеку, приходил занимаясь В. И. Ленин.

Фотохроника ТАСС.

НЕОБЫЧНЫЕ ПОСЫЛКИ

Передо мной — об'емистая книга. Судя по заголовку — о микробиологии. Автор—Д. Заболотный. Листаю пожелтевшие страницы. И сразу узнаю: это XI том Сочинений В. И. Ленина на выпуска 1924 года. Владелец книги, ветеран коммунистического движения из города Стара Загора Здравко Тодоров рассказывает мне, каким необычным путем попала она в Болгарию.

Тодоров вырос в прогрессивно настроенной семье учителей. После фашистского переворота в Болгарии (1923 год) Здравко был вынужден эмигрировать в Советский Союз. Его первые письма оттуда полицейские распечатывали и прочитывали в присутствии родителей. Спустя некоторое время, Здравко получил от них известие, что власти перестали проявлять повышенный интерес к его корреспонденции. Этим и воспользовался коммунист, чтобы переправить на родину марксистскую литературу. Вначале он посылал маленькие брошюры, заменяя их обложки другими— от книг по агрономии и животноводству.

Когда молодого политэмигранта уведомили, что его посылки благополучно достигают адресатов, он решил попытаться переслать в Болгарию труды В. И. Ленина. Поскольку Здравко не подписался на издание Сочинений, он смог купить лишь отдельные тома. Так получилось, что первым был послан XI том. За ним тем же путем— другие ленинские работы (до сих пор сохранились VIII и IX тома).

Ленинские труды, посланные Здравко, болгарские коммунисты в условиях строгой конспирации передавали из рук в руки. Читали, жадно впитывая каждое слово. Многие из книг пропали при арестах революционеров. Извлеченные при обысках из тайников в подполах и на чердаках, они представали перед трибуналами в качестве вещественных доказательств, доказательств неодолимой силы ленинской мысли, которой не страшны никакие препоны цензуры.

П. МАНОЛОВ,
болгарский журналист.
(АПН—«Работическо дело»).

Стара Загора.

Вождь свободы

Об этой маленькой книжице впервые я услышал год назад в пакистанском городе Лахоре. Местное общество пакистано-советских дружественных связей организовало вечер, посвященный столетию со дня рождения Владимира Ильича Ленина.

Надо отдать должное организаторам: вечер был действительно интересным. Открылся он традиционной в Пакистане мушайрой—состязанием двух поэтов. Один из них выступал в защиту идей социализма, другой отстаивал капитализм. Судья—вся аудитория. Победил, по всеобщему мнению, поэт, выступавший за социализм.

Взволнованным было выступление президента Пакистанской демократической федерации женщин Тахиры Али Хан. Она говорила о решении Ленина и влиянии его идей на борьбу за свободу народов Индо-Пакистанского субконтинента. «Наш город может гордиться тем,—сказала Тахира,—что здесь была издана, вероятно, первая в Азии книга о вожде Великого Октября. Еще в 1922 году, при жизни Ленина, в Лахоре на языке урду появилась книга нашего соотечественника Хасан Аэиза «Вождь свободы—Ленин и русская революция».

И вот однажды в корпусе АПН в Равалпинди зашел Дада Амир Хайдар, ветеран национально - освободительного движения, еще в двадцатые годы несколько раз нелегально приезжавший в Советский Союз. «Послушай, — обращается он ко мне,—мне говорили, что ты искал одну книгу в Лахоре. Она все еще тебе нужна?» И достает из портфеля книгу Хасан Аэиза.

Я сделал несколько выписок из этой книги: «Ленин, без всякого сомнения, был абсолютно бескорыстным человеком. Он никогда не заботился о личном благополучии...».

«Будучи великой личностью, он осуществил великую революцию в России. Ленин—друг бедняков и враг богачей. Он выступил против капиталистов, помещиков и эксплуататоров, кто получал прибыли за счет труда рабочих и крестьян. Я молю бога дать ему долгую жизнь с тем, чтобы он мог завершить великую преобразовательную миссию, ради которой он пришел в наш мир».

Дада Амир Хайдар лично знал автора. Его труд в некоторых местах наивен, дает упрощенный анализ событий, но, бесспорно, это честная и искренняя книга, и нужно было обладать большим личным мужеством, чтобы в условиях колониального террора написать и издать ее.

Вот, пожалуй, и все, что хотел я рассказать об этой книге.

Н. ЕРМОШКИН.
(АПН).

Равалпинди—Москва.

УНИКАЛЬНЫЙ ТРУД

ДАКАР. (Соб. корр. АПН). Здесь многие помнят, как на торжественном вечере в столичном театре Даниеля Сорано, посвященном столетию со дня рождения В. И. Ленина, президент страны Леопольд Сенгор назвал Ленина «величайшим гением нашего времени». В этих словах видного африканского деятеля выразилось глубокое уважение сенегальцев к одному из основоположников научного социализма, создателю первого в мире государства трудящихся.

Многие сенегальцы, среди них сам президент, изучают русский язык, язык, на котором «разговаривал Ленин». Очень популярны постоянные курсы русского языка при Советском культурном центре.

Недавно впервые на волоф (местный язык) была переведена издана биография Владимира Ильича. Этот уникальный труд с большим интересом встречен сенегальской общественностью.

...Еще совсем недавно Сенегал был отторжен от остального мира глухим колониальным забором. Став независимой, страна стремится развивать международные связи, в том числе и с нашим государством. В дни, когда в Москве работал XXIV с'езд КПСС, особенно отчетливо было видно: сенегальцы приветствуют миролюбивую ленинскую политику Советского Союза.

НА КНИЖНОЙ ПОЛКЕ ИЛЬИЧА

Рабочий кабинет и квартира В. И. Ленина в Кремле. Все сохраняется здесь в святой неприкосновенности, как было при жизни Владимира Ильича. Посетители музея, приезжающие сюда со всех концов земли, удивляются исключительной простоте обстановки, в которой жил и работал гений человечества. Единственным богатством кабинета и квартиры были книги. В личной библиотеке Владимира Ильича в Кремле насчитывается около 10 тысяч томов почти по всем отраслям знаний, накопленных человечеством. Тут находятся книги и на сибирской домашней библиотеки Ульяновых, и те, с которыми он не расставался в тюрьме и ссылке, и те, которые приходили к нему с родины за границу в годы вынужденной эмиграции.

Только после победы Великого Октября Владимиру Ильичу удалось собрать свою личную библиотеку в одном месте. Ее книги говорят о всеобъемлющем гении В. И. Ленина. Произведения Карла Маркса и Фридриха Энгельса, с которыми Ильич никогда не расставался. История революционного движения в России и за рубежом. Классики философии. Классики русской и западноевропейской художественной литературы. Экономика. Наука. Культура. Транспорт. Электричество. Медицина...

Книги были для Ленина постоянно действующим инструментом в его титанической работе. Вот почему в его библиотеке много книг, выпущенных в губерниях, краях, городах России, в советских республиках.

Вологодская губерния представлена в личной библиотеке В. И. Ленина по каталогу многими изданиями различных лет.

Старейшая из вологодских книг в библиотеке Ильича — «Статистические сведения по народному образованию в Белозерском уезде к 1 января 1893 года». Этот сборник был выпущен в свет тогда, когда Владимир Ильич находился в тюрьме по делу Петербургского «Союза борьбы за освобождение рабочего класса».

Летом 1900 года Владимир Ильич выехал за границу. Огромная революционная работа не могла загрушить его тоски по родине, которую он так любил, по русским книгам. И Владимир Ильич попросил родных выслать ему русские книги, даже всю статистику, по которой он, по собственному признанию, начал немного тосковать. Просьба Владимира Ильича была выполнена, книги ему были отосланы. Находясь за границей, Владимир Ильич глубоко изучает экономику России по самым последним изданиям, которые приходили к нему с родины. Пришел к нему за границу и об'емистый том из Вологды под названием «Сборник текущей статистики Вологодской губернии». Книга эта была напечатана в Москве в 1903 году, издателем было Вологодское губернское земство.

В предисловии авторы вологодского сборника писали: «Настоящий первый выпуск «Сборника текущей статистики Вологодской губернии», заключающий в себе обзор сельского хозяйства зимой и весной 1901—1902 с.-хоз. г., является и вообще первым изданием статистического комитета Вологодского губернского земства».

В сборнике всесторонне освещено бедственное положение вологодских крестьян, кустарей. Книга дает полную картину состояния сельского хозяйства того времени. Разнообразен и интересен и справочный отдел ее.

Внимание Владимира Ильича, семья которого была связана с Вологдой, привлекают разнообразные дореволюционные местные издания. В его кремлевской библиотеке сохраняется «Приложение к плану гор. Вологды 1908 г. (Краткий очерк и алфавитный указатель С. Ковали)». Тут же мы видим брошюру в 12 страниц, изданную в Вологде в 1916 году,—доклад В. Трапезникова «Вологодское общество изучения Северного края и его музеи, как очаги родиноведения».

О грозных днях гражданской войны и иностранной интервенции напоминают страницы небольшой брошюры издания 1918 года под заголовком «Официальная переписка Дипломатического корпуса в Вологде с народным комиссариатом по иностранным делам о переезде первого из Вологды в Москву». На обложке этой брошюры имеется надпись: «Х.З. тов. Ленину».

О первых шагах хозяйственного, культурного строительства в разоренном войной и голодом крае трудящиеся Вологодской губернии спешили сообщить Владимиру Ильичу Ленину в Кремль. В январе 1921 года в Вологде состоялся первый областной с'езд северных рабоче-крестьянских инспекций. Материалы этого с'езда были напечатаны отдельной брошюрой. Участники с'езда отправили ее Владимиру Ильичу в Москву с надписью: «Почетному председателю с'езда В. И. Ленину». В этом же году из Вологды к Ленину поступили «Отчет Белозерского экономсовещания по наказу СТО» и «Первый отчет Совету Труда и Обороны» из Череповца.

С захватывающим интересом читается и сейчас брошюра первого ректора Северо-Двинского государственного университета Е. Е. Горового. Этот университет был открыт в Великом Устюге в 1920 году. Царское правительство еще в 1802 году заговорило о необходимости открыть университет в Северном крае, но так за сто с лишним лет и не собралось этого сделать. Молодая Советская страна сделала это на третий год после победы Октября. В университете имелись рабочий факультет, естественный, педагогический и технологический с отделениями инженерно-техническим, инженерно-строительным, агрономическим и лесным. Это было одно из крупнейших в стране высших учебных заведений, в котором обучалось почти 650 человек.

В 1922 году в Вологде было выпущено солидное исследование профессора Н. Д. Кондратьева «Мирное хозяйство и его конъюнктуры во время и после войны». Эта книга почти в 260 страниц большого формата была направлена в личную библиотеку В. И. Ленина.

Художественная литература Вологды в личной библиотеке В. И. Ленина представлена сборником стихов В. Александровского, В. Кириллова, С. Обрадовича и С. Родова, озаглавленном «Крепь». Сборник был издан в 1921 году, авторы послали его Владимиру Ильичу с такой надписью на второй странице обложки: «Владимиру Ильичу Ленину пролетарские поэты В. Кириллов, Семен Родов, С. Обрадович, В. Александровский».

А. ЕРОХИН.

«В. И. ЛЕНИН С ДЕТВОРОЙ».

Картина художника А. Г. Варламова.

КАТЯ — ЕКАТЕРИНА КУЗЬМИНИЧНА

Вологжане бережно хранят память о сестре, друге и соратнице В. И. Ленина Марии Ильиничне Ульяновой.

С момента открытия музея М. И. Ульяновой его работники по крупицам собирают новые факты, документы, более полно раскрывающие жизнь М. И. Ульяновой в вологодской ссылке. Совместно с краеведами музей разыскивает живых свидетелей тех далеких лет, родных и близких политических ссыльных в Вологде. И находятся новые адреса, новые люди...

Читатели, знакомые со сборником «Переписка семьи Ульяновых», могли заметить, что в письмах Марии Александровны Ульяновой дочери в полицейский участок (после обыска Мария Ильинична летом 1911 года была подвергнута месячному аресту) несколько раз упоминается имя Кати.

Нам было известно, что вологодская девочка-подросток действительно была знакома в Вологде с семьей Ульяновых. А что если разыскать ее следы, найти человека, о котором так заботливо писала дочери Мария Александровна?

Тщательно отбирались письма многих людей, терпеливо изучались появляющиеся в печати очерки, заметки, статьи о встречах с людьми, близко знавшими семью Ульяновых. Поиск закончился успешно. Дом-музей М. И. Ульяновой получил адрес Кати—Екатерины Кузьминичны Макарской, ныне пенсионерки, врача по профессии. А потом Бердский горком КПСС помог установить связь—и перекинулся мостик из Вологды в далекий сибирский город.

Большое, теплое и очень сердечное письмо с воспоминаниями о днях юности, о жизни в Вологде прислала нам Екатерина Кузьминична. В нем привела копию письма Марии Ильиничны Ульяновой от 24 ноября 1923 г., которое начинается словами: «Дорогая Катя!..Я хорошо помню Вас и еще недавно собиралась справиться о Вас в Вологде. Но это было трудно...».

Катя родилась на Вычегде (ныне Коми АССР) в семье бедного крестьянина и была восемнадцатым по счету ребенком. Учелело до взрослых лет только пятеро детей. «В напряженной трудовой жизни семьи, в общей борьбе за существование участвовали мы все в меру своих сил и возраста. Об образовании, кроме приходской сельской школы, нам, конечно, не приходилось и думать»,— сообщает Екатерина Кузьминична. В семье проживавшего летом в деревне инженера-межевика Борок Катю научили грамоте, она потянулась к знаниям. Борок уговорил родителей девочки отпустить ее с ними в Вологду для дальнейшего обучения. Летом 1913 года пристроили ее ученицей в швейную мастерскую в Вологде.

По воскресеньям, не имея подруг-сверстниц, выходила девочка посидеть на лавочке в сквореик. В одно из таких воскресений и произошло знакомство с Марией Ильиничной. «Она живо и участливо поинтересовалась, почему я одна и скучаю без подруг, кто я и чья я такая, учусь ли в школе, хочу ли учиться... Когда я стала бывать у моей знакомой запросто, я узнала, что она живет вдвоем со своей мамой Марией Александровной»,— пишет нам Е. К. Макарова.

Екатерина Кузьминична хорошо помнит квартиру, ставшую ныне мемориальной. Помнит обыск и арест Марии Ильиничны, и минуты свиданий и участие, куда она ходила, чтобы снести передачи по просьбе Марии Александровны.

С большой признательностью пишет Екатерина Кузьминична о сестре Ильича: «По окончании срока ссылки Мария Ильинична, уезжая из Вологды, настойчиво советовала мне обязательно учиться... получить настоящее образование... Теперь, прожив долгую жизнь, я уверенно считаю, что именно влияние и занятия Марии Ильиничны в корне решили мою судьбу, что я уверно училась и получила высшее образование и диплом врача».

Эти и другие найденные за последнее время материалы, освещающие еще одну страничку в жизни родных В. И. Ленина в Вологде, в ближайшее время найдут отражение в экспозиции Дома-музея М. И. Ульяновой.

Г. КРАСИКОВА,
старший научный сотрудник Дома-музея М. И. Ульяновой.

ЕСТЬ ПАМЯТНИК В КУЗНЕЧИХЕ

В центре деревни Кузнечиха, в сквереке, высится памятник В. И. Ленину. Кажется, словно живой стоит Ильич, устремив взгляд вперед-туда, к солнцу.

Живо, во всех подробностях помнят старожилы деревни тот день, когда был открыт памятник вождю и учителю. Один из тех, кому довелось быть участником этих торжеств, — бывший председатель колхоза С. А. Ширунов.

— В 1938 году,— рассказывает Сергей Александрович, — на отчетно-выборном собрании колхозники предложили поставить памятник тому, кто указал верный путь к новой жизни. Райком партии поддержал эту инициативу. Правление колхоза обратилось в Москву. И вот в начале 1939 года памятник был доставлен в Кузнечиху. На открытие его пришли жители соседних деревень, городские из Никольска. Деревня выглядела праздничной. На митинге говорили о том, что неспроста колхоз называется «Память Ленина»: труженики села успешно выполняют заветы Ильича.

А как изменилась жизнь с тех пор! Иным стало хозяйство, иными стали люди. В колхозе «Юг», в состав которого входит Кузнечиха, более ста гектаров пашни. На фермах — сотни голов скота. Всюду — электричество, механизация. По вечерам светятся в домах голубые экраны телевизоров.

С большим вниманием труженики Кузнечихи следили за работой XXIV с'езда КПСС. Их восхищают грандиозные планы, намеченные на годы новой пятилетки. Изучая решения с'езда, колхозники стремятся внести достойный вклад в общее дело.

Животноводство — одна из главных отраслей хозяйства. Несколько месяцев назад в Кузнечихе вступил в строй новый механизированный коровник с автопоилками, механическим доением коров, транспортерами. В просторном и светлом помещении трудятся пять доярок.

— Кормов в достатке, до конца зимовки хватит, — рассказывает бригадир Н. С. Орлова. — Коровы получают клевер сено, силос, концентраты, льняной жмых, запарку. Только за последние три недели надой от стада увеличился на 300 литров.

Колхозники все делают для того, чтобы увеличить и производство мяса. Поголовье скота на ферме возросло по сравнению с прошлым годом на 56 голов. Более 30 телят поставлено на откорм. Находятся они на попечении телятницы Н. Ф. Белоруковой и ежедневно прибывают в весе на 700 с лишним граммов. Среднесуточный каждого животного будет доведен до 360—380 килограммов.

Не отстают и поеводы. Они живут заботами о весне, о сене. Поднялись засыпаны и доведены до посевных стандартов семена ранних сортов льна. Встать, в прошлом году, воздельная лен на 35 гектарах, бригада получила от его реализации 8600 рублей сверхпланового дохода. Нынче площадь подо льном увеличивается до 40 гектаров, и доходы возрастут. Урожай планируется высокий. Основа его закладывается. В бригаду доставлено 170 центнеров минеральных удобрений, на поля вывезено 1600 тонн органики. Подготовлена техника. Весну первого года новой пятилетки земледельцы встречают во всеоружии.

...Апрель. Солнечные дни и гомон перелетных птиц. Весенние ручьи и освободившиеся от снега поля. Рано поутру идут на ферму доярки, спешит к ферме машинам механизаторы, веселыми стайками бегут в школу ребятишки. И каждый, кто проходит по центру деревни, непременно взглянет на памятник вождю.

В. КАПЛИН.
Фото автора.

Никольский район.

КАРТИНЫ ХУДОЖНИКОВ-ПЕРЕДВИЖНИКОВ В НАШЕЙ ГАЛЕРЕЕ

ОТМЕЧАЯ важные вехи в истории русского национального искусства, мы не можем не вспомнить о деятельности Товарищества передвижных выставок.

Важным событием на фоне широкого подъема народно-освободительного движения в пореформенной России было выступление на общественной арене многочисленного и сплоченного общими идеями отряда прогрессивных художников, объединившихся в Товарищество передвижных выставок во главе со своим идеологическим вождем Иваном Николаевичем Крамским (1837—1887). Молодые художники-передвижники сделали народ главным героем своих произведений. Членами Товарищества были крупнейшие русские художники-реалисты И. Е. Репин, В. И. Суриков, А. И. Корзухин, Н. И. Ге, Левитан, А. К. Саврасов и другие.

Ряд картин, рисунков художников-передвижников имеются в Вологодской картинной галерее.

Многие русские художники, не будучи членами Товарищества, считали за честь участвовать на выставках. Так, выставлял свои картины на передвижных выставках известный русский художник Ф. С. Журавлев (1836—1901). Тему труда русского крестьянина посвящена картина «Отдых на сенокосе». Художник изображает мирный аппетитный день. На скошенном лугу, у опушки леса, отдыхают крестьяне. Молодая крестьянка лежит в тени на сложенном сене. Ее облик выражает глубокое состояние отдыха после тяжелого, напряженного труда. Жанрист-передвижник И. М. Прянишников (1840—1894) представлен картиной «У тихой пристани», поступившей из Государственной Третьяковской галереи. Принадлежность к подлинно человеческой убедительности передал в этой картине образ чиновника, безразличного к общественной борьбе.

Одним из известных жанристов-передвижников был В. Е. Маковский (1846—1920). Виртуозно образов, созданных этим замечательным художником, представляет собой все слои общества второй половины XIX века. Убедительная картина «Цветоносцы» полна теплого сочувствия к труду бедного человека, влюбленного в свое дело.

В галерее находится такие историческая картина передвижника М. П. Клодта (1835—1914) — «Мария Тюдор с отцом под стражей», три работы В. Д. Поленова (1844—1927), друга И. Е. Репина,— видного передвижника.

Русские художники-реалисты наряду с жанровой и исторической тематикой уделяли особое внимание портрету. Среди передвижнического портрета видное место занимают работы известных мастеров кисти—А. И. Корзухина (1835—1894), И. Е. Репина (1844—1930) и других художников. Большой эпический портрет М. М. Антокольского кисти И. Е. Репина передан в галерею из фонда Государственного Русского музея и является одной из наиболее ценных работ в галерии Вологодской картинной галереи.

В залах галереи экспонируются пейзажи передвижников. Так, национальный русского национального пейзажа А. К. Саврасов (1830—1897), выступивший в 1871 г. на первой передвижной выставке с картиной «Грачи прилетели», представлен одним пейзажем «Зима». В этом произведении художник передал прелесть недолгого зимнего морозного дня. Пейзаж близок и понятен каждому зрителю.

Творчество любимого ученика Саврасова И. И. Левитана (1860—1900) показано в галерее двумя этюдами высокого достоинства. Солнечные и воздушные, написанные с натуры, они создают незабываемое впечатление достоверностью чувства единения с русской природой.

Художник А. И. Куинджи (1842 — 1910) в работах «Днепр» и «Закат в лесу» сумел передать величавую красоту природы. Его мотивы полны восхищения сказочной силой земли.

Трудно перечислить работы всех художников-передвижников, собранных в Вологодской картинной галерее. Здесь и «Этюд портрета» П. А. Ярошенко (1846—1898), и три работы В. М. Максимова (1844—1911), «Парк в Абрамцеве» В. М. Васнецова (1848—1926), работы Н. Н. Дубовского (1859—1918) и другие.

К 100-летию Товарищества передвижных выставок научные сотрудники картинной галереи проведут тематические экскурсии у картин художников, прочитают лекции о творчестве передвижников в учебных заведениях, на предприятиях и в учреждениях города.

К. ФЕДОТОВА,
зав. отделом фондов галереи.

На снимке: портрет скульптора М. М. Антокольского кисти И. Е. Репина.

ДЕЛО, КОТОРОМУ СЛУЖИШЬ

— Тампон! Зажим!

Идет операция. Напряжение достигает предела, когда наступает самый ответственный момент — удаление больного органа.

— Что-то здесь кровит... Прижми. Хорошо!

— Как дела у анестезиологов? — глухо спросил хирург, не поворачивая головы.

— Давление, пульс — норма, Николай Александрович. Больной спит. Кровь влита, одна ампула.

— Будем штопать! Покрепче!

Вот и последний шов.

— Спасибо, девушки. Больной проснется — в палату. Кто там у нас следующий?...

...Будни хирурга. На первый взгляд, они идут однообразно: утренняя планерка, обход больных, операции, консультации, учеба. Но обыденность эта только кажущаяся.

Позавчера тяжелобольного доставили. Второй день после операции хлопочут врачи, а результата пока не видно. Такие напряженные дни здесь нередки. Но никогда не нарушается раз и навсегда установленный распорядок работы в больнице.

Как всегда, в первую очередь хирург стал осматривать больных, о которых докладывал на планерке дежурный врач. К концу обхода подошла старшая медсестра отделения Клавдия Ксаверьевна.

— Сегодня собрание. Не забыли, Николай Александрович?

— Да, да. Будь обязательно.

Хирургическое отделение на хорошем счету в Вологодской городской больнице № 1. Дружный и активный здесь коллектив врачей, медсестер, младшего персонала. 29 человек — ударники коммунистического труда. В юбилейном соревновании в честь 100-летия со дня рождения В. И. Ленина отделение заняло одно из первых мест.

Ординаторская комната. Здесь собираются на планерки, и здесь проходят жаркие споры, дискуссии. На стене портрет А. П. Цветкова—одного из старейших хирургов области, долгое время работавшего заведующим отделением. После его смерти в 1964 году отделение принял Н. А. Матарыев.

— Приехал я в Вологду вот таким,—говорит Николай Александрович и показывает пожелтевшую фотографию. От старого снимка смотрит бравый молодой человек, грудь его украшают многие правительственные награды.

— Прямо из армии в институт?

— Да. Четыре года на фронте, пять лет в институте и 25 лет на вологодской земле. Работал в районе, потом в областной станции санитарной авиации. Это были трудные годы, хирургов в районах не хватало... Приходилось летать и днем и ночью. По целому месяцу дома не бывал. В 1956 году перевели главным врачом в онкологический диспансер. А вот теперь здесь...

Он замолчал, казалось, что вспоминает прошедшие годы. А вспомнить есть что. Каждый день операции, да и ночью частенько вызывают. Нужно иметь железное здоровье, чтобы выдержать те нагрузки, которые выпадают на долю врача.

Один из великих хирургов сказал, что в каждую операцию врач вкладывает частицу сердца. А сколько операций за эти десятилетия сделано Н. А. Матарыевым, если только за прошлый год на первом хирургическом отделении проведено 1317 плановых операций. Примем заведующий всегда берется за самые сложные.

На отделении ежегодно проходят специализацию молодые врачи из районов области. За последние пять лет подготовлено 25 хирургов и 33 операционные сестры. Проходят здесь детскую практику и студенты Ярославского, Архангельского и Ленинградского медицинских институтов. И каждого нужно обучить, каждому, как говорят хирурги, поставить руку, чтобы там, в районе, молодой врач уже сам мог помочь больному, не дожидаясь помощи.

У врача Матарыева дни бегут быстро. Каждый из них—это новые операции, сложные и неожиданные, новые встречи и расставания...

Н. ТУРУПАНОВ,
врач.

ПИСЬМО С ОКЕАНСКОГО ЛАЙНЕРА

На имя председателя Сокольского горисполкома О. Ф. Тощилова пришло письмо от капитана океанского лайнера «Сокол» Е. Дегтеренкин. В нем говорилось, что вот уже более полутора лет бороздит океанские просторы теплоход, названный именем города бумажников. Только что окончен очередной рейс: Новороссийск—Николаев — Басра — Кувейт — Карачи—Коломбо. Тысячи тонн оборудования, древесины доставлены в иностранные порты досрочно. Сейчас, погрузившись в индийском порту, судно следует в румынский порт Констанцу.

Теплоход «Сокол» за время своего существования перевез около 90 тысяч тонн грузов, в том числе одну тысячу тысяч сверх плана. Пройдено по морским дорогам около 130 тысяч миль. Отдельные рейсы длились по 4—5 месяцев.

Г. ПУСТАКОВ.

КУБОК У «СПАРТАКА»

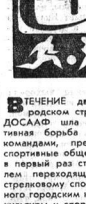

В ТЕЧЕНИЕ двух дней в городе Сокольске стреляющие по тиру ДОСААФ шла упорная спортивная борьба между семью командами, представляющими спортивные общества, за приз в первый раз стать обладателем переходящего кубка по стрелковому спорту, учрежденного городским комитетом физкультуры и спорта. Впервые на городских соревнованиях была расширена и программа. Вместо привычных двух упражнений средней сложности были включены полные упражнения: стрельба из малокалиберной винтовки из трех положений, из малокалиберного матчевого пистолета и скоростная стрельба по силуэтам.

Основная борьба развернулась между командами «Локомотива», «Спартака» и «Труда», в составе которых выступали известные стрелки: мастер спорта СССР Станислав Писарев, кандидаты в мастера спорта Вадим Симаков, Виктор Шмоткин, Владимир Потупин и другие.

В первом упражнении победа осталась за стрелками ДСО «Локомотив»: в личном первенстве победил представитель ВПВРЗ В. Симаков с результатом 562 очка, что является второго кандидатского норматива. После выступления пистолетчиков спортсмены «Труда» вышли на первое место.

Во второй день соревнований борьба разгорелась с новой силой. Кандидат в мастера спорта СССР Виталий Шмоткин уверенно в каждой серии набирает очки. В итоге 591 очко — всего на два очка меньше мастерского норматива. На второе место с результатом 585 очков неожиданно для всех вышел представитель «Динамо» спортсмен второго разряда Л. Талашов. Норма первого разряда перекрыта сразу на 5 очков! Лишь на третьем месте Станислав Писарев—582 очка. У женщин лидировала спартанка Зоя Елисеенко. После третьего упражнения «Спартак» вышел в лидеры. На втором месте «Локомотив», на третьем — «Труд».

Судьба кубка и призовых мест должна была решиться в четвертом упражнении — скоростной стрельбе из пистолета на 25 метров по 5 силуэтам, которые открываются только на 8,6 и 4 секунды. Студенты не сделали ни одного промаха и заняли в этом упражнении первое место. В личном зачете победила С. Колыханов («Буревестник»). У женщин впереди была спартаканка Г. Золотова.

В результате двухдневной борьбы на первое место передвинули сразу две команды —«Спартак» и «Локомотив» (в обеих по 10 очков). И вот здесь все решает число первых личных призовых мест. Их оказалось больше у спартаковцев. Итак, первыми обладателями вновь утвержденного кубка городского комитета физкультуры и спорта стали стрелки ДСО «Спартак», на втором месте команда «Локомотив», на третьем—Динамо».

Полезность соревнований с расширенной программой очевидна. У молодых спортсменов есть возможность выполнения кандидатских нормативов и разрядных норм к каждому городских соревнований.

В. РОЗОВ,
судья соревнований.

Вниманию покупателей!

С 1 МАРТА СНИЖЕНЫ ЦЕНЫ

в пределах 15 процентов на мужские и женские

капроновые плащи

Капроновые плащи различных фасонов, расцветок, всех размеров и ростов имеются во всех специализированных магазинах Вологодской области.

Покупайте плащи к весенне-летнему сезону!

Вологодская база «Ростерговдежда».

ВОССТАНАВЛИВАЮТСЯ ПАМЯТНИКИ

Архитектурный ансамбль изумительной красоты венчает вершину зеленой горы, что возвышается над Дунаем в самом центре венгерской столицы. Центральное место в нем занимает здание бывшего королевского дворца. Весь ансамбль сильно пострадал во время минувшей войны. Работы по восстановлению расположенных здесь исторических памятников продолжаются уже несколько лет. Результаты их налицо: внешне стены разрушенных давно развалины, но еще многое предстоит сделать, главным образом внутри, чтобы восстановливаемые здания.

На днях правительственным органам была дана смотрена программа восстановительных работ, предстоящее пятилетие. Ежегодно на эти цели будет выделяться по 13 миллионов форинтов.

Ансамбль бывшего королевского дворца в ближайшие годы станет крупнейшим культурным центром столицы Венгрии. В одном из крыльев здания уже открыт Музей истории Будапешта. По мере завершения восстановительных работ здесь получат постоянную прописку Венгерская национальная галерея, Музей истории рабочего движения, Национальная библиотека, Институт истории литературы и ряд других культурных учреждений.

Весь ансамбль бывшего королевского дворца останется одной из главных туристских достопримечательностей Будапешта.

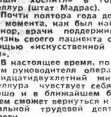

ПЕРЕСАДКА ПОЧКИ

Впервые в Индии осуществлена успешная операция пересадки почки. Это сделали хирурги Национальной больницы «Ярослав Мишра» в городе Веллуру (штат Мадрас).

Почти полтора года до того момента, как был найден донор, врачи поддерживали жизнь своего пациента с помощью «искусственной почки».

В настоящее время, по словам руководителя операции, профессора Мишры, больной Веллуру «чувствует себя хорошо и с спокойствием ждет, когда сможет вернуться к нормальной трудовой деятельности.

ОРИГИНАЛЬНАЯ ПРЕТЕНЗИЯ

Вечерняя газета английского города Нью-мол («Мирмит Кронкл») обратилась в одном из последних номеров с претензией к местному населению: «Вот уже пять лет, — писала газета, — в городе Мануэтсту совместными усилиями четырех муниципалитетов построен крематорий, но местные жители до сих пор неохотно пользуются его услугами».

Трудно понять, почему газета столь заинтересована проблемой кремации. Что же до жителей Нью-мола, то им, видимо, надоедать публичная работа этого муниципального предприятия.

(ТАСС).

В ВОЛОГОДСКОМ ГОРКОМЕ КПСС

23 апреля в 17 час. проводится инструктаж политинформаторов на тему: «Развитие партии и некоторые вопросы внутрипартийной жизни» (по IV пленуму ЦК партии). Докладчик ЦК КПСС XXIV с'езду партии).

В ДОМЕ ПОЛИТПРОСВЕЩЕНИЯ

23 апреля в 10 часов проводится городской методический семинар политпросветработников на тему: «Пропагандисты — активные борцы за претворение в жизнь решений XXIV с'езда КПСС». На семинаре будут приглашены все пропагандисты системы партийного и комсомольского политического образования и форм массовой политической пропаганды, заведующие кабинетами политпросвещения и секретари первичных партийных организаций.

В ОБЩЕСТВЕННОЙ ПРИЕМНОЙ «КРАСНОГО СЕВЕРА»

В пятницу, 23 апреля, в гор. Вологде в общественной приемной «Красного Севера» состоится очередная встреча с трудящихся.

Прием ведет в помещении редакции газеты «Красный Север» (ленинский, 16, первый этаж) с 17 до 18 часов заместитель председателя областного исполкома **Двойнишников А. В.**

ПОГОДА

Сегодня в Вологде и области ожидается облачная погода, временами осадки. Ветер слабый, умеренный. Температура в ночные часы ниже 1 нуля, на северо-западе области ночью 0, минус 5 градусов.

Редактор
Н. М. ЦВЕТКОВ.

Велико-Устюгский совхоз-техникум

ОБЪЯВЛЯЕТ ПРИЕМ УЧАЩИХСЯ

на заочные подготовительные курсы для поступления на очное и заочное отделения по специальностям:

АГРОНОМИЯ, ЗООТЕХНИЯ, МЕХАНИЗАЦИЯ СЕЛЬСКОГО ХОЗЯЙСТВА

Для поступления на курсы необходимо иметь заявление, автобиографию и почтовым переводом перечислить деньги в сумме 10 рублей на расчетный счет № 14123 в Велико-Устюгском отделении Госбанка.

Адрес: г. Великий Устюг, ул. А. Кузнецова, 2, совхоз-техникум.

КИНО

ИМЕНИ ГОРЬКОГО. Большой зал — новый цветной широкоэкранный художественный фильм «Директор». Сеансы: 9.40, 12.00, 15.40, 18.30, 21.00. Малый зал — 9.40, 11.30, 13.20, 15.10, 17.20, 19.10 и 21 час «Прощайте, голуби!».

«САЛЮТ». Большой зал — новый широкоэкранный художественный фильм «Королевский цирк». Сеансы: 9.00, 11.20, 13.40, 16.00, 18.20, 20.40. Малый зал — 9.00, 10.50, 12.40, 14.30, 16.20, 18.10, 20.00 и 21 час «Ревность по-испански».

«ЗВЕЗДА». Большой зал — цветной широкоэкранный художественный фильм «Мужчина и женщина». Сеансы: 9.00, 11.10, 13.20, 15.30, 17.40, 19.50 и 22 часа.

«СПУТНИК» — в 11 и 13 часов «Восьмой». На сеансах в 15, 17, 19 и 21 час «Песни моря».

«ОКТЯБРЬ» — «Восьмой». Сеансы: 15, 17, 19, 21 час.

ДВОРЕЦ КУЛЬТУРЫ ЖЕЛЕЗНОДОРОЖНИКОВ. Малый зал — «Немой и любовь». Сеансы: 15, 17, 19, 21 час.

Слушайте, смотрите

23 АПРЕЛЯ
ЦЕНТРАЛЬНОЕ РАДИО

9.15 — «Почтовый ящик радиослушателя». 10.05 — Радио—школьям. «Сказка за сказкой». 10.25 — «Музыкальные шкатулки». Чаг. 11.10 — «Будущее рождается сегодня». Радиоочерки о работах ленинградских физиков. 11.20 — Музыкальная передача «Бумеранг». 12.15 — «Рабочая радиогазета». 12.45 — «В рабочий полдень». Концерт по программе, составленной аппаратчиком Никитой Ямышевым из химического завода Рязанской области В. Ратишин. 14.00—«В республиках и областях». 14.30 — «Голоса дружбы». «Перекрестки фантастики и их страны». 15.15 — «Экономика, начка, практика». 15.30 — Ревизор. Г. Борисова. Ф. Ф. Ковалевский в оперном ряде. 16.00 — «Беседки на горе». 17.00 — Концерт для школьников «Юность, мелодии и ритмы». Вокал. Ансамбль Гостелерадиокомитета «Радиостудентам». 18.40 — Ленинград представляет виртуозов. Н. Шпонько — «Уроки скрипки». Радиоопера «Премьера». 20.45 — «Земный дневник». 21.00 — Мастера фортепиано. Встречи. 22.30 — Вечерняя радиогазета «Молодежь и комсомол».

ПЕРЕДАЧИ ИЗ ВОЛОГ

6.30—7.00 — Обзор газеты «Советская Вологодская». Передача «Труженики села». «Вместе к всемирному с'езду». — Передача «Рассказы читает А. Ф. Ф. 7.30 — Исторические чтения. Беседа «Освобождение». Последние известия. Диоскучная «Здоровье».

ТЕЛЕВИДЕНИЕ

10.05 — Новости. Для школьников. «Они стали знаменитыми». 10.40 — Для школьных». — Передача «Вместе». Участие народной артистки А. Эрмлер. Кандидат биологических наук Н. Дорофеев. «Программа Ульяновской студии телевидения». Новости. 16.50—Сегодня в новгородского завода «Кожгалантерея». День чтения. —В эфире—«Молодость». Передача комсомольского ЦК ВЛКСМ. 17.30—«Дальневосточный». Передача 3-я. Для школьников и не для школьников. «Выставка». 18.30—«Подвиг». «Боевой альманах». «Сражение». Ведет ветеран войны Герой Советского Союза генерал армии П. И. Батов. —В эфире—«Молодость». Передача художественный фильм «Время». Информационная программа. 20.30—Чемпионат по футболу. ЦСКА—«Динамо» (Киев). 21.15—ПОКАЗЫВАЕТ РЕПОРТЕР. Передача клуба «Современник». Ансамбль коллективов художественной самодеятельности Вологодского района. 22.00—«Артикул». Эстрадная передача. 23.00—Спортивная пер

В совете Вологодского молочного института

11 мая и 14 июня состоится ПУБЛИЧНАЯ ЗАЩИТА ДИССЕРТАЦИЙ:

АЛЕКСЕЕВОЙ К. П. на тему: «Применение L. P. для предотвращения маслянокислого брожения в низкими температурами второго нагревания» — на соискание ученой степени кандидата биологических наук;

КАСПАРОВОЙ Ж. Н. на тему: «Исследование возможности выработки «Российского» сыра при оптимальной дозировке чужного фермента температуре свертывания» — на соискание ученой степени кандидата технических наук.

С диссертациями можно ознакомиться в библиотеке института.

ВОЛОГОДСКОЕ ГОРОДСКОЕ ПРОФЕССИОНАЛЬНО-ТЕХНИЧЕСКОЕ УЧИЛИЩЕ № 29 (строители)

ОБЪЯВЛЯЕТ ПРИЕМ

учащихся на 1971/72 учебный год для обучения специальностям:

каменщик—срок обучения 1 год;
маляр—срок обучения 1 год;
штукатур—срок обучения 1 год;
арматурщик-бетонщик—срок обучения 2 года;
арматур-штукатур—срок обучения 2 года;

Принимаются юноши и девушки в возрасте 15—16 лет, имеющие 8 классов и годные по состоянию здоровья к работе по профессии.

Для обучения специальности арматурщик-бетонщик **принимаются лица в возрасте 15,5 лет.**

Желающие поступить подают заявление на имя училища, прилагают свидетельства об образовании, свидетельства о рождении (подлинник), характеристики, автобиографии, справки с места жительства и о положении, три фотокарточки размером 3х4 см, предъявляется лично.

Медицинскую комиссию поступающие проходят при училище.

Учащиеся обеспечиваются бесплатным питанием, обмундированием и стипендией, предоставляется общежитие. Во время производственного обучения учащиеся получают 1/5 заработной платы. Желающим учиться возможность учиться в вечерней школе.

Начало занятий 1 сентября 1971 года.

Адрес училища: г. Вологда, ул. Чернышевского, 10. 2-36-71.

Вологодскому областному дорожно-строительному тресту СРОЧНО ТРЕБУЮТСЯ

заместитель управляющего по экономическим вопросам, начальник отдела труда и заработной платы, начальник отдела заместитель главного бухгалтера и бухгалтер; старший планового и экономического отделов, нормировщики, начальники станции; инженеры и техники в производственно-технических отделах и проектную группу; инженер-лаборант; инженер по технике безопасности; начальник отдела кадров и старший инспектор по кадрам.

Обращаться: г. Вологда, ул. Чернышевского, 133, с. 2-06.

Вологодский пивоваренный завод

ПРИГЛАШАЕТ

на постоянную работу рабочих (женщин) **в производственные цехи, старшего инженера-механика, инженера-агронома сельского хозяйства, слесарей, кочегаров, машиниста на сортировку зерна, контролеров продукции, трубоклеевщиков, машинистов холодильной установки.**

Обращаться: набережная VI Армии, 45 или в отдел по труду и заработной плате.

Шекснинский районное об'единение «Сельхозтехника»

ПРИНИМАЕТ

от промышленных предприятий и хозяйственных организаций

В КАПИТАЛЬНЫЙ РЕМОНТ

тракторы «Беларусь» всех модификаций.

Имеется обменный фонд.

Обращаться: Шекснинский район, Вологодская обл., с. Сельхозтехника.

СЛУЖБА ТРУДОУСТРОЙСТВА

ПРИГЛАШАЮТСЯ НА РАБОТУ:

для обучения на курсах мастера-строителя, каменщики, штукатуры, шоферы, плотники, сантехников — Вологодское специализированное учебно-производственное предприятие Ростехстроя. Обращаться: ул. Ленина в бюро по труду и трудоустройству. Телефон 2-06-12.

на постоянную работу — Вологодский лесопромышленный леспромхоз. Обращаться: г. Вологда, Советский проспект, 62, комната 13.

на постоянную работу — кинотеатры имени Горького. Обращаться в кинотеатры.

ПОЧТОВЫЙ ИНДЕКС: 160000

НАШ АДРЕС: Вологда, Центр, Урицкого, 15.

ТЕЛЕФОНЫ: зам. редактора — 2-31-41, зам. редактора 2-32-51, ответственный секретарь — 2-31-35, секретарь 2-10-62, отделы: партийной жизни — 2-30-94, промышленности, транспорта — 2-05-13, сельскохозяйственный — 2-04-85, культуры 2-31-40, информации — 2-31-42, советского строительства и быта — 2-01-72, писем трудящихся и работы с рабкорами — 2-00-32, приема писем — 2-00-33, бухгалтерии — 2-04-61.

ОКРУЖНЫЕ И ГОРОДСКИЕ ИЗБИРАТЕЛЬНЫЕ КОМИССИИ ПО ВЫБОРАМ В ВЕРХОВНЫЙ СОВЕТ ОБЛАСТНОЙ СОВЕТ ДЕПУТАТОВ ТРУДЯЩИХСЯ

...ском областного Совета ...ов трудящихся решением от ...ря 1971 года на основании ...30 и 21 «Положения о выбо...ственные, областные, окруж...ские, городские, районные, ...ские Советы депутатов ...ских РСФСР» утвердил ...ные избирательные комиссии ...борам в Вологодский облас...ский депутатов трудящихся в ...е представителей обществе...ных организаций, общего и ко...ва трудящихся. В том числе:

ГОРОД ВОЛОГДА

...ТРАЛЬНЫЙ ИЗБИРАТЕЛЬНЫЙ ОКРУГ № 1

...седатель Окружной избира...ой комиссии **Тонорова** Ольга ...ина — от комсомольской ...ации областного совета ...ов.

...ститель председателя Окруж...ой избирательной комиссии **Грохо**...Александр Иванович — от ком...ческой организации обли...

...ретарь Окружной избирательной комиссии **Ивановская** Галина ...ровна — от организации про...ального союза работников ...ры областной библиотеки ...В. Сокорина.

...ены Окружной избирательной ...ссии:

Владилена Николаевна — ...ганизация профессионального ...а работников просвещения, ...ателей и научных работ...ов филиала Северо-Западного ...ого политехнического инсти...та.

...ленская Тамара Валерьевна — ...ой организации профессио...ального союза работников строитель...ых материалов строительного управления треста «Волог...ремстрой».

...ин Гурьев Михайлович — от ...ьников университета ...одского горпромторга;

...ова Тамара Алексеевна — от ...ьников Вологодского горпромторга;

...ипер Любовь Михайловна — ...ьников Вологодского горпромторга;

...ов Константин Борисович — ...ой комсомольской организации ...ла Северо-Западного заочного ...ического института.

...ЛИНОВСКИЙ ИЗБИРАТЕЛЬНЫЙ ОКРУГ № 2

...седатель Окружной избира...ой комиссии **Мухин** Виктор Фе...ович — от комсомольской ...ации УКПШ Сокольского ...ЛКСМ СССР по Вологодской об...сти.

...ститель председателя Окруж...ой избирательной комиссии Андре...ий Иванович — от комсомо...ческой организации Вологод...ской прокуратуры.

...ретарь Окружной избиратель...ой комиссии **Кисонина** Мария Але...ровна — от комсомольской ...ации межотраслевого цен...ра научно-технической информа...ции.

...ены Окружной избирательной ...ссии:

...ов Михаил Григорьевич — ...ой комсомольской организации ...ой Совете Министров СССР ...ВЦСПС Вологодского ...ЛКСМ.

...ова Юлия Николаевна — от ...ации профессионального со...а работников просвещения ...ского научно-технического ...ского центра научно-тех...ческой информации.

...ова Зоя Иванова — от ...ов отдела народного обра...ования облисполкома;

...ов Леонид Феофанович — от ...ой организации треста ...ого машиностроительного ...ата;

...ов Юрий Дмитриевич — от ...ой организации ...ой Совете Министров СССР ...ВЦСПС Вологодского ...ЛКСМ.

...ова Вера Владимировна — ...ганизации ВЛКСМ Вологодского ...ого политехнического техникума.

...ИНСКИЙ ИЗБИРАТЕЛЬНЫЙ ОКРУГ № 3

...седатель Окружной избира...ой комиссии **Зайцев** Анато...ий Александрович — от комсомо...ской организации объединения ...ой колхозстрой».

...ститель председателя Окруж...ой избирательной комиссии **Бабин** ...ий Федорович — от комсо...ой организации треста ...ого водоотводной;

...ретарь Окружной избиратель...ой комиссии **Малкин** Зина Исаак...овна — от комсомольской орга...ации объединенного объединения ...ого техникума;

...ены Окружной избирательной ...ссии:

...ова Ираида Федоровна — от ...ации научно-технического ...ского треста «Вологдале...ом»;

...ов Геннадий Афанасьевич — ...ой комсомольской организации ...ого «Вологдаагро»;

...ов Анатолий Васильевич — от организации профессио...ального союза работников строитель...ого управления треста «Вологодпромстрой» и ...ого хозяйства в авто...ом объединении «Облмежколхозстрой».

...ИНСКИЙ ИЗБИРАТЕЛЬНЫЙ ОКРУГ № 4

...седатель Окружной избира...ой комиссии **Нестерова** Анато...ия Александровна — от комсомо...ской организации Вологодской ...ой больницы.

...ститель председателя Окруж...ой избирательной комиссии **Лож**...Владимир Михайлович — от ...ой комсомольской организации ...ого рыбсовхоза.

...ретарь Окружной избиратель...ой комиссии **Бухин** Алек...ндр Алексеевич — от комсомо...ской организации ...ой облпотребсоюза.

...ены Окружной избирательной ...ссии:

...ов Александр Павлович — ...ой комсомольской организации ...ой обобщенной фабрики;

...ов Алексей Василье...ич — от организации профессио...ального союза работников культу...ы и спорту;

...ова Мария Васильевна — от рабочих, ИТР и служащих Вологодской кондитерской фабрики;

Пакратова Нина Борисовна — от организации ВЛКСМ Вологодского медицинского училища;

Самохвалов Анатолий Алфеевич — от коммунистической организации областного комитета по физкультуре и спорту;

Ярышева Антонина Степановна — от организации профессионального союза работников ближней и деревообрабатывающей промышленности Вологодской обойной фабрики.

КОМСОМОЛЬСКИЙ ИЗБИРАТЕЛЬНЫЙ ОКРУГ № 5

Председатель Окружной избирательной комиссии **Резяпо** Григорий Михайлович — от коммунистической организации управления Сухонского речного пароходства.

Заместитель председателя Окружной избирательной комиссии **Забалуева** Татьяна Федоровна — от комсомольской организации.

Секретарь Окружной избирательной комиссии **Медведева** Тамара Дмитриевна — от учителей и технических работников средней школы № 31 Вологодского горона.

Члены Окружной избирательной комиссии:

Бороухин Константин Николаевич — от организации профессионального союза рабочих предприятий Вологодского протезно-ортопедического предприятия;

Катков Александр Иванович — от комсомольской организации управления Сухонского речного пароходства;

Кокошина Валентина Александровна — от организации профессионального союза рабочих строительных материалов строительного управления № 210 треста «Вологодсельстрой»;

Тимофеев Алексей Иванович — от комсомольской организации строительного управления № 210 треста «Вологодсельстрой»;

Устинов Николай Сергеевич — от коммунистической организации строительного управления № 210 треста «Вологодпромстрой»;

Тюрина Нина Федоровна — от организации профессионального союза работников государственного протезно-ортопедического предприятия.

СОВЕТСКИЙ ИЗБИРАТЕЛЬНЫЙ ОКРУГ № 6

Председатель Окружной избирательной комиссии **Наволоцкий** Михаил Прокопьевич — от коммунистической организации управления Вологодского мебельного комбината.

Заместитель председателя Окружной избирательной комиссии Белов Юрий Николаевич — от коммунистической организации института «Вологодсельпроект».

Секретарь Окружной избирательной комиссии **Глебова** Людмила **Витальевна** — от организации профессионального союза, дирекции Вологодского завода «Электротехмаш».

Члены Окружной избирательной комиссии:

Бетугина Нелли Анатольевна — от коммунистической организации Вологодского электромеханического завода;

Галкина Маргарита Тимофеевна — от организации профессионального союза рабочих лесной, бумажной и деревообрабатывающей промышленности Вологодского мебельного комбината;

Дубский Николай Николаевич — от организации профессионального союза рабочих и служащих сельскохозяйственных институтов «Вологодасельпроект».

Золотов Павел Васильевич — от рабочих, ИТР и служащих Вологодского завода электромеханического оборудования и конструкций треста «Вологодпромстрой»;

Курицын Виктор Константинович — от рабочих, ИТР и служащих Вологодского электромеханического завода;

Спиридонова Валентина Ивановна — от коммунистической организации завода железобетонных изделий и конструкций треста «Вологодпромстрой».

ПРОМЫШЛЕННЫЙ ИЗБИРАТЕЛЬНЫЙ ОКРУГ № 7

Председатель Окружной избирательной комиссии **Бабин** Константин Александрович — от коммунистической организации тканцкого производства Вологодского льномбината.

Заместитель председателя Окружной избирательной комиссии **Куриллов** Валерий Сергеевич — от рабочих, ИТР и служащих тканцкого производства Вологодского льномбината.

Секретарь Окружной избирательной комиссии **Седина** Лия Павловна — от комсомольской организации тканцкого производства Вологодского льномбината.

Члены Окружной избирательной комиссии:

Котинец Николай Францевич — от организации добровольного спортивного общества «Труд» торфопредприятия «Турундаевское».

Игнатьева Зоя Витальевна — от коммунистической организации Вологодской городской больницы № 2;

Куприянов Афрей Дмитриевич — от коммунистической организации школы рабочей молодежи № 3 города Вологды;

Мурыгина Муза Викторовна — от организации профессионального союза медицинских работников Вологодской городской больницы № 2.

Пылаев Виктор Александрович — от коммунистической организации торгопредприятия «Турундаевское».

Ратникова Нинель Александровна — от учителей и технических работников школы рабочей молодежи № 3 города Вологды.

МОСКОВСКИЙ ИЗБИРАТЕЛЬНЫЙ ОКРУГ № 8

Председатель Окружной избирательной комиссии **Рожкина** Любовь Николаевна — от организации профсоюзной организации прядильного производства Вологодского льномбината.

Заместитель председателя Окружной избирательной комиссии **Ковалов** Юрий Сергеевич — от коммунистической организации Вологодской ТЭЦ «Ярэнерго».

Секретарь Окружной избирательной комиссии **Гаричева** Лидия Константиновна — от организации профессионального союза рабочих текстильной и легкой промышленности производства Вологодского льномбината.

Члены Окружной избирательной комиссии:

Белов Александр Васильевич — от коммунистической организации Вологодского ТЭЦ «Ярэнерго»;

Ефимова Маргарита Николаевна — от организации профессионального союза рабочих электростанций и электротехнической промышленности Вологодской ТЭЦ «Ярэнерго»;

Марченко Петр Васильевич — от коммунистической организации Вологодской ТЭЦ «Ярэнерго»;

Нечаева Нина Ивановна — от коммунистической организации школы-интерната № 3 города Вологды.

Соколова Наталья Ивановна — от организации профессионального союза рабочих строительства и промышленности строительных материалов Вологодского ГПТУ № 17;

Фоминская Елена Яковлевна — от учителей, воспитателей и служащих школы-интерната № 3 города Вологды.

МОЖАЙСКИЙ ИЗБИРАТЕЛЬНЫЙ ОКРУГ № 9

Председатель Окружной избирательной комиссии **Бурнов** Юрий Федорович — от коммунистической организации Вологодского отделения Северной железной дороги.

Заместитель председателя Окружной избирательной комиссии **Ракова** Лора Александровна — от комсомольской организации станции Вологда-Д Северной железной дороги.

Секретарь Окружной избирательной комиссии **Якушенкова** Нелли Зиновьевна — от организации общества Красного Креста РСФСР ОПС-альпинлагеря № 1 Северной железной дороги.

Члены Окружной избирательной комиссии:

Анкундинов Андрей Иванович — от коммунистической организации 15-й дистанции пути Северной железной дороги;

Голубева Тамара Николаевна — от организации профессионального союза рабочих железнодорожного транспорта 15-й дистанции пути Северной железной дороги;

Кренкина Валентина Васильевна — от коммунистической организации 8-й дистанции сигнализации и связи Северной железной дороги;

Ларионов Василий Михайлович — от организации профессионального союза железнодорожного транспорта станции Вологда-I Северной железной дороги;

Мерзлякова Нина Николаевна — от организации ВЛКСМ Вологодского отделения Северной железной дороги.

Щербенев Геннадий Андреевич — от рабочих, ИТР и служащих грузового цеха станции Вологда-I Северной железной дороги.

ЖЕЛЕЗНОДОРОЖНЫЙ ИЗБИРАТЕЛЬНЫЙ ОКРУГ № 10

Председатель Окружной избирательной комиссии **Кононов** Георгий Иванович — от коммунистической организации локомотивного депо Вологда Северной железной дороги.

Заместитель председателя Окружной избирательной комиссии **Ковучинов** Виктор Александрович — от коммунистической организации вагонного депо **Вологда Северной** железной дороги.

Секретарь Окружной избирательной комиссии **Варламова** Татьяна Николаевна — от преподавателей, учащихся и служащих Вологодского техникума железнодорожного транспорта.

Члены Окружной избирательной комиссии:

Беляев Василий Иванович — от коммунистической организации станции гражданских сооружений Северной железной дороги.

Дементьев Борис Николаевич — от коммунистической организации Вологодского техникума железнодорожного транспорта.

Ермаков Геннадий Николаевич — от организации профессионального союза рабочих железнодорожного транспорта гражданских сооружений Северной железной дороги.

Лебедева Руфина Дмитриевна — от организации ДОСААФ СССР Вологодского техникума железнодорожного транспорта.

Лютовин Иван Павлович — от организации профессионального союза рабочих железнодорожного транспорта Вологодского депо Вологда Северной железной дороги.

Черепин Виктор Викторович — от организации профессионального союза рабочих железнодорожного транспорта вагонного депо Вологда Северной железной дороги.

ГАГАРИНСКИЙ ИЗБИРАТЕЛЬНЫЙ ОКРУГ № 11

Председатель Окружной избирательной комиссии **Карандеев** Евгений Николаевич — от коммунистической организации Вологодского завода «Ремсельмаш».

Заместитель председателя Окружной избирательной комиссии **Петелин** Иван Ильич — от коммунистической организации государственного подшипникового завода № 23.

Секретарь Окружной избирательной комиссии **Пудова** Галина Александровна — от комсомольской организации Вологодской областной больницы № 1.

Члены Окружной избирательной комиссии:

Абрамова Тамара Тимофеевна — от коммунистической организации ГПЗ-23;

Бабанина Лидия Николаевна — от рабочих, ИТР и служащих заводоуправления ГПЗ-23;

Гоман Зинаида Николаевна — от организации профессионального союза рабочих железнодорожного транспорта и промышленности строительных материалов Вологодского кирпичного завода № 1;

Кокарева Маргарита Александровна — от организации ВЛКСМ Вологодского завода «Ремсельмаш»;

Малетинова Ирина Ивановна — от коммунистической организации Вологодского кирпичного завода № 1;

Прокофьева Екатерина Ивановна — от организации общества Красного Креста РСФСР областной больницы № 1.

МАЙСКИЙ ИЗБИРАТЕЛЬНЫЙ ОКРУГ № 12

Председатель Окружной избирательной комиссии **Давыдов** Анатолий Афанасьевич — от коммунистической организации заводоуправления ВПВРЗ.

Заместитель председателя Окружной избирательной комиссии **Тужиков** Алексей Петрович — от добровольного спортивного общества «Локомотив» ВПВРЗ.

Секретарь Окружной избирательной комиссии **Железнякова** Галина Викентьевна — от рабочих, ИТР и служащих ВПВРЗ.

Члены Окружной избирательной комиссии:

Алешуев Лев Михайлович — от организации профессионального союза рабочих автомобильного транспорта и шоссейных дорог Вологодской автоколонны № 1702;

Андреев Валентин Александрович — от коммунистической организации Вологодского тракторного монтажного завода;

Демидова Прасковья Степановна — от организации профсоюзного комитета рабочих железнодорожного транспорта заводоуправления ВПВРЗ;

Карпинский Генрих Васильевич — от организации добровольного общества изобретателей и рационализаторов Вологодского тракторного монтажного завода;

Подсеченна Ксения Христофоровна — от комсомольской организации Вологодской автоколонны № 1702;

Тихонова Зинаида Александровна — от рабочих, ИТР и служащих Вологодского тракторного монтажного завода.

ПРОЛЕТАРСКИЙ ИЗБИРАТЕЛЬНЫЙ ОКРУГ № 13

Председатель Окружной избирательной комиссии **Матвинкина** Антонина Васильевна — от коммунистической организации треста «Вологодгражданстрой».

Заместитель председателя Окружной избирательной комиссии **Лобанов** Юрий Николаевич — от коммунистической организации станции Вологда-II Северной железной дороги.

Секретарь Окружной избирательной комиссии **Воробьев** Лев Александрович — от коммунистической организации треста «Обдорметрой».

Члены Окружной избирательной комиссии:

Белов Сергей Георгиевич — от рабочих, ИТР и служащих Вологодгражданстроя;

Кукуев Владимир Иванович — от организации профессионального союза рабочих строительства и промышленности строительных материалов треста «Вологодгражданстрой».

Сычинская Александра Семеновна — от рабочих, ИТР и служащих механомонтажного цеха ВПВРЗ;

Смирнов Александр Иванович — от рабочих, ИТР и служащих Вологодского ремонтно-строительного управления треста «Обдорметрой».

Харина Римма Кузьминична — от организации профессионального союза рабочих железнодорожного транспорта станции Вологда-II Северной железной дороги.

ЗАПАДНЫЙ ИЗБИРАТЕЛЬНЫЙ ОКРУГ № 14

Председатель Окружной избирательной комиссии **Королев** Юрий Иванович — от коммунистической организации Вологодского станкозавода.

Заместитель председателя Окружной избирательной комиссии **Будаев** Зой Иванович — от коммунистической организации Вологодского завода «Мясомолмаш».

Секретарь Окружной избирательной комиссии **Смирнова** Александра Ивановна — от коммунистической организации комбината «Саргачев».

Членов Окружной избирательной комиссии:

Белова Татьяна Александровна — от организации общества Красного Креста РСФСР Вологодского литейно-механического завода;

Ивановский Виктор Александрович — от организации профессионального союза рабочих машиностроения оборонного завода Вологодского завода «Мясомолмаш»;

Козлов Владимир Андреевич — от рабочих, ИТР и служащих Вологодской фабрики игрушек;

Козлова Галина Петровна — от организации общества изобретателей и рационализаторов Вологодского;

Терехов Николай Павлович — от организации профессионального союза местной промышленности и комунально-бытовых предприятий Вологодского литейно-механического завода;

Чудинова Софья Васильевна — от организации ВЛКСМ Вологодской фабрики игрушек.

ЛЕНИНГРАДСКИЙ ИЗБИРАТЕЛЬНЫЙ ОКРУГ № 15

Председатель Окружной избирательной комиссии **Цевелев** Владимир Дмитриевич — от коммунистической организации Вологодского пединститута.

Заместитель председателя Окружной избирательной комиссии **Пестерев** Яков Андреевич — от коммунистической организации Вологодского филиала института «Гипролестранс».

Секретарь Окружной избирательной комиссии **Сергеева** Нина Андреевна — от организации общества Красного Креста РСФСР Вологодского пединститута.

Члены Окружной избирательной комиссии:

Аккуратов Рудольф Витальевич — от организации профессионального союза рабочих лесной, бумажной и деревообрабатывающей промышленности Вологодского объединенного пусконаладочного управления «Орбумдрев»;

Долинин Василий Михайлович — от организации профессионального союза рабочих машиностроения Вологодского конструкторского бюро;

Иванова Татьяна Ивановна — от организации ВЛКСМ Головного конструкторского бюро;

Кузьмина Любовь Алексеевна — от организации ВЛКСМ Вологодской фабрики ученических изделий;

Маслов Борис Анатольевич — от коммунистической организации Вологодского специализированного пусконаладочного управления «Орбумдрев»;

Михайлов Николай Владимирович — от рабочих, ИТР и служащих Вологодского завода «Металлоремонт».

ЧЕХОВСКИЙ ИЗБИРАТЕЛЬНЫЙ ОКРУГ № 16

Председатель Окружной избирательной комиссии **Ломова** Зинаида Федоровна — от коммунистической организации Вологодского областного суда.

Заместитель председателя Окружной избирательной комиссии **Кравцов** Николай Иванович — от организации профессионального союза работников государственной Вологодской областной прокуратуры.

Секретарь Окружной избирательной комиссии **Жилин** Аркадий Александрович — от работников ИТР и служащих Вологодского авиаспортклуба ДОСААФ СССР.

Члены Окружной избирательной комиссии:

Байдакова Лидия Евгеньевна — от коммунистической организации Вологодского ремонтного завода.

Кодиков Леонид Александрович — от коммунистической организации завода железобетонных конструкций и стройдеталей дорожно-строительного треста Северной железной дороги;

Кудрявцева Анна Ивановна — от организации профессионального союза рабочих пищевой промышленности Вологодского лихеро-водочного завода;

Мельников Лев Леонидович — от организации профессионального союза рабочих железнодорожного транспорта Вологодского ГПТУ № 9;

Тюлюндина Галина Степановна — от организации ВЛКСМ Вологодской шелкной фабрики;

Шаврунова Нина Николаевна — от организации общества Красного Креста РСФСР ОРСа Вологодского отделения Северной железной дороги.

МАЯКОВСКИЙ ИЗБИРАТЕЛЬНЫЙ ОКРУГ № 17

Председатель Окружной избирательной комиссии **Лисина** Людмила Кирьяновна — от комсомольской организации Вологодского пединститута.

Заместитель председателя Окружной избирательной комиссии **Ваня** Леонидович — от коммунистической организации завода «Северный коммунар».

Заместитель председателя Окружной избирательной комиссии **Фарунина** Борис Николаевич — от комсомольской организации завода «Северный коммунар».

Секретарь Окружной избирательной комиссии **Ивлева** Нина Ивановна — от коммунистической организации завода «Северный коммунар».

Члены Окружной избирательной комиссии:

Дутанова Евдокия Алексеевна — от организации профессионального союза рабочих и служащих сельского хозяйства и заготовок Вологодского сельскохозяйственного техникума;

Капустина Александра Александровна — от коммунистической организации Вологодского сельскохозяйственного техникума;

Колпаков Алексей Николаевич — от рабочих, ИТР и служащих механического цеха завода «Северный коммунар»;

Куртина Ольга Сергеевна — от организации ВЛКСМ завода «Северный коммунар»;

Соколов Николаевич — от организации профессионального союза рабочих машиностроения завода «Северный коммунар»;

Черных Виктор Анатольевич — от коммунистической организации завода «Северный коммунар».

ВОДНИНСКИЙ ИЗБИРАТЕЛЬНЫЙ ОКРУГ № 22

Председатель Окружной избирательной комиссии **Чумков** Виталий Александрович — от коммунистической организации Вологодского судоремонтного завода.

Заместитель председателя Окружной избирательной комиссии **Крайнов** Виктор Сергеевич — от коммунистической организации Вологодского судоремонтного завода.

Секретарь Окружной избирательной комиссии **Рудяева** Галина Николаевна — от организации профессионального союза рабочих машиностроительной и комунально-бытовых предприятий управления комунально-бытового хозяйства облисполкома.

Члены Окружной избирательной комиссии:

Горбачев Сергей Михайлович — от организации профессионального союза рабочих лесной, бумажной и деревообрабатывающей промышленности Вологодского областного управления лесной промышленности;

Евдокимов Дмитрий Дмитриевич — от организации ДОСААФ СССР Вологодского моторемонтного завода;

Кузьмина Капитолина Владимировна — от коммунистической организации правления Вологодского Сухонского речного пароходства;

Мельников Петр Андреевич — от организации ДОСААФ СССР промтоксикбинта управления культуры облисполкома;

Попова Галина Ивановна — от организации ВЛКСМ Вологодской шелкной фабрики «За культурный быт»;

Силакина Арнольда Ивановна — от комсомольской организации Вологодского моторемонтного завода.

СТРОИТЕЛЬНЫЙ ИЗБИРАТЕЛЬНЫЙ ОКРУГ № 19

Председатель Окружной избирательной комиссии **Иванчук** Владимир Карпович — от коммунистической организации управления треста «Вологодпромстрой».

Заместитель председателя Окружной избирательной комиссии **Уланов** Анатолий Михайлович — от коммунистической организации треста «Севзапсоюзмонтаж».

Секретарь Окружной избирательной комиссии **Гарманова** Тамара Николаевна — от организации ВЛКСМ управления треста «Волгоградгражданстрой».

Члены Окружной избирательной комиссии:

Белов Александр Николаевич — от коммунистической организации Вологодского управления по заготовкам молока и молочной промышленности;

Гусев Василий Ильич — от организации ДОСААФ СССР Вологодского завода ПТО;

Захарова Лидия Тимофеевна — от рабочих, ИТР и служащих Вологодского завода дорожных машин;

Медведева Валентина Михайловна — от организации общества Красного Креста РСФСР Вологодского управления по заготовкам молока и молочной промышленности.

Некрасова Ия Александровна — от комсомольской организации Вологодского хлебокомбината;

Смирнов Александр Николаевич — от рабочих, ИТР и служащих жилищно-эксплуатационной конторы треста «Волгодасельстрой».

ГОРЬКОВСКИЙ ИЗБИРАТЕЛЬНЫЙ ОКРУГ № 20

Председатель Окружной избирательной комиссии **Кулаев** Анатолий Александрович — от коммунистической организации Вологодского телеграфа.

Заместитель председателя Окружной избирательной комиссии **Вилдаев** Олег Платонович — от коммунистической организации Вологодского строительного техникума.

Секретарь Окружной избирательной комиссии **Чекмарева** Нина Алексеевна — от коммунистической организации управления сельского хозяйства облисполкома.

Члены Окружной избирательной комиссии:

Багаева Татьяна Анатольевна — от организации ВЛКСМ Вологодского кооперативного техникума;

Васькалов Феодосий Андреевич — от организации ДОСААФ СССР объединения «Вологодлестром»;

Золотова Анна Дмитриевна — от организации профессионального союза рабочих лесной, бумажной и деревообрабатывающей промышленности объединения «Вологодлестром»;

Калинов Николай Константинович — от работников управления пищевой промышленности облисполкома;

Кожакова Инна Кузьминична — от работников управления пищевой промышленности облисполкома;

Петрова Ксения Павловна — от преподавателей и служащих Вологодского кооперативного техникума.

ЗАВОДСКОЙ ИЗБИРАТЕЛЬНЫЙ ОКРУГ № 22

Председатель Окружной избирательной комиссии **Ивин** Константин Иванович — от коммунистической организации завода «Северный коммунар».

Заместитель председателя Окружной избирательной комиссии **Фарунина** Борис Николаевич — от комсомольской организации завода «Северный коммунар».

Секретарь Окружной избирательной комиссии **Ивлева** Нина Ивановна — от коммунистической организации завода «Северный коммунар».

Члены Окружной избирательной комиссии:

Дутанова Евдокия Алексеевна — от организации профессионального союза рабочих и служащих сельского хозяйства и заготовок Вологодского сельскохозяйственного техникума;

Капустина Александра Александровна — от коммунистической организации Вологодского сельскохозяйственного техникума;

Колпаков Алексей Николаевич — от рабочих, ИТР и служащих механического цеха завода «Северный коммунар»;

Куртина Ольга Сергеевна — от организации ВЛКСМ завода «Северный коммунар»;

Соколов Николаевич — от организации профессионального союза рабочих машиностроения завода «Северный коммунар»;

Черных Виктор Анатольевич — от коммунистической организации завода «Северный коммунар».

ВОЛОГОДСКИЙ ИЗБИРАТЕЛЬНЫЙ ОКРУГ № 23

Председатель Окружной избирательной комиссии **Ганичева** Ангелина Владимировна — от организации профессионального союза рабочих морского и речного флота управления морского снабжения Сухонского речного пароходства;

Голованова Александра Григорьевна — от коммунистической организации Вологодской овчинно-меховой фабрики;

Лисова Нина Алексеевна — от организации научно-технического общества Вологодской овчинно-меховой фабрики;

Соколова Нина Николаевна — от коммунистической организации управления Вологодского Сухонского речного пароходства;

Сорокин Геннадий Михайлович — от рабочих, ИТР и служащих технического участка Северного бассейнового управления пути;

Юшманова Зоя Ивановна — от организации профессионального союза рабочих морского и речного флота Вологодского ГПТУ № 8.

НЕКРАСОВСКИЙ ИЗБИРАТЕЛЬНЫЙ ОКРУГ № 24

Председатель Окружной избирательной комиссии **Левичев** Геннадий Семенович — от коммунистической организации Вологодских электрических сетей «Ярэнерго».

Заместитель председателя Окружной избирательной комиссии **Тавровская** Валентина Михайловна — от коммунистической организации Вологодской областной типографии.

Секретарь Окружной избирательной комиссии **Корбут** Татьяна Николаевна — от организации общества Красного Креста РСФСР Вологодского ремонтно-строительного управления.

Члены Окружной избирательной комиссии:

Дубов Юрий Николаевич — от организации ВЛКСМ Вологодского завода дорожных машин;

Гуров Генрих Васильевич — от рабочих, ИТР и служащих Вологодских электросетей «Ярэнерго»;

Комелькова Маргарита Николаевна — от рабочих, ИТР и служащих Вологодского телевизионного ателье;

Наполоцкая Людмила Пантелеймоновна — от организации общества охраны природы средней школы № 18 Вологодского горона;

Таканов Сергей Николаевич — от коммунистической организации Вологодского завода дорожных машин;

Шевкин-Логвинчук Владимир Ильич — от организации профессионального союза работников культуры Вологодской областной типографии.

ЗАРЕЧНЫЙ ИЗБИРАТЕЛЬНЫЙ ОКРУГ № 24

Председатель Окружной избирательной комиссии **Ситкова** Лариса Алексеевна — от коммунистической организации Северного лесоустроительного предприятия.

Заместитель председателя Окружной избирательной комиссии **Дробышева** Неонила Яковлевна — от работников управления кинофикации облисполкома.

Секретарь Окружной избирательной комиссии **Платунова** Людмила Ивановна — от коммунистической организации Вологодского торгово-кулинарного училища облсоюза.

Члены Окружной избирательной комиссии:

Гревцова Татьяна Анатольевна — от организации ВЛКСМ Северного лесоустроительного предприятия;

Лукичева Августа Дмитриевна — от рабочих, ИТР и служащих Вологодского кружевного объединения «Снежинка»;

Повинская Валентина Ивановна — от коммунистической организации Вологодской инспекции по закупкам и качеству сельхозпродуктов;

Торопова Татьяна Николаевна — от рабочих, ИТР и служащих Вологодского кружевного объединения «Снежинка»;

Чечина Тамара Николаевна — от организации профессионального союза рабочих лесной, бумажной и деревообрабатывающей промышленности Вологодского торгово-кулинарного училища облсоюза;

Юшкайлен Екатерина Августовна — от организации ВЛКСМ Вологодского торгово-кулинарного училища облсоюза.

ДОБРОЛЕОБОВСКИЙ ИЗБИРАТЕЛЬНЫЙ ОКРУГ № 25

Председатель Окружной избирательной комиссии **Глазунов** Юрий Васильевич — от коммунистической организации Вологодского аэропорта.

Заместитель председателя Окружной избирательной комиссии **Сысоев** Виктор Николаевич — от коммунистической организации управления бытового обслуживания облисполкома.

Секретарь Окружной избирательной комиссии **Седова** Александра Андреевна — от организации профессионального союза рабочих и служащих сельского хозяйства и заготовок технического училища № 1.

Члены Окружной избирательной комиссии:

Доронин Борис Дмитриевич — от коммунистической организации Вологодской автоколонны № 1116;

Колонин — Альберт Геннадиевич — от организации ДОСААФ СССР Вологодской автоколонны № 1116;

Кунин Владимир Константинович — от коммунистической организации Вологодской фабрики бальнов;

Пабор Ирина Ивановна — от организации профессионального союза работников гостиниц и пит. предприятий Вологодского торгового училища управления торговли облисполкома.

АРХАНГЕЛЬСКИЙ ИЗБИРАТЕЛЬНЫЙ ОКРУГ № 26

Председатель Окружной избирательной комиссии **Перец** Владимир Васильевич — от коммунистической организации Вологодского грузового транспортного управления.

Заместитель председателя Окружной избирательной комиссии **Матвеев** Аполлоний Федорович — от коммунистической организации управления строительства и ремонта дорог облисполкома.

Секретарь Окружной избирательной комиссии **Смирнов** Аполлинарий Иванович — от коммунистической организации автоколонны № 1117.

Члены Окружной избирательной комиссии:

Бирюкова Мария Ульяновна — от организации профсоюзного комитета рабочих автомобильного транспорта и шоссейных дорог Вологодского областного транспортного управления;

Вахрушева Евгения Александровна — от коммунистической организации штаба гражданской обороны области;

Полетаева Фаина Васильевна — от работников управления строительства и ремонта дорог облисполкома;

Попов Геннадий Александрович — от организации ДОСААФ СССР Вологодского грузового автотранспортного предприятия;

Бороненкова Нина Евдокимовна — от организации профессионального союза работников госучреждений Вологодского объединенного материально-технического снабжения;

Фомин Сергей Васильевич — от коммунистической организации Вологодской инспекции.

ПОСЕЛЬСКИЙ ИЗБИРАТЕЛЬНЫЙ ОКРУГ № 27

Председатель Окружной избирательной комиссии **Тарасенко** Павел Иванович — от коммунистической организации Вологодского молочного института.

Заместитель председателя Окружной избирательной комиссии **Слесарчук** Инна Петровна — от профессионально-преподавательского и аспирантского состава технологического факультета Вологодского молочного института.

Секретарь Окружной избирательной комиссии **Зеленева** Роза Николаевна — от профессионально-преподавательского состава технологического факультета Вологодского молочного института.

Члены Окружной избирательной комиссии:

Кручинина Валентина Григорьевна — от коммунистической организации Вологодского молочного института;

Полушин Николай Васильевич — от ДОСААФ СССР Вологодского молочного института;

Попова Нина Николаевна — от организации профессионального союза работников сельского хозяйства и заготовок Вологодского молочного института;

Рыжанова Николай Сергеевич — от организации ДОСААФ СССР Вологодского молочного института;

Эльканов Хусеин Аратович — от организации ВЛКСМ Вологодского молочного института.

Ответственный за выпуск **Спешникова**.

ГЕ02966. 224.71 г. Тираж 500. Заказ 3019

Областная типография, г. Вологда, ул. Калинина, 3.