ПЯТИЛЕТКУ — В ЧЕТЫРЕ ГОДА

ПРОЛЕТАРИИ ВСЕХ СТРАН, СОЕДИНЯЙТЕСЬ!

Красный Север

СУББОТА, 27 февраля 1971 г. № 50 (16075) Цена 2 коп.

Газета выходит с 1 мая 1917 года

ОРГАН ВОЛОГОДСКОГО ОБЛАСТНОГО КОМИТЕТА КПСС И ОБЛАСТНОГО СОВЕТА ДЕПУТАТОВ ТРУДЯЩИХСЯ

ДЕЛО ЧЕСТИ КАЖДОГО

В эти дни на промышленных предприятиях и стройках, в колхозах и совхозах, учреждениях и учебных заведениях области все шире развертывается работа по разъяснению и обсуждению проекта Директив XXIV с'езда КПСС. Этот важнейший исторический документ, который представляет собой развернутую, научно обоснованную программу дальнейшего развития нашей страны, встречает единодушное одобрение трудящихся области, всех советских людей.

В проекте Директив дан глубокий анализ итогов минувшей пятилетки, определены основные направления экономического развития страны на 1971—1975 годы. Главная задача пятилетки, как подчеркивается в проекте Директив, состоит в том, чтобы обеспечить значительный под'ем материального и культурного уровня жизни народа на основе высоких темпов развития социалистического производства, повышения его эффективности, научно-технического прогресса и ускорения роста производительности труда.

Намечаемая партией впечатляющая программа предстоящих работ вызывает у тружеников нашей области, как и всей страны, огромный прилив трудовой и политической активности, желание с честью выполнить плановые задания и принятые социалистические обязательства.

С особой силой и убежденностью это прозвучало с трибуны XVI областной партийной конференции.

— Коллектив мартеновского цеха с большим удовлетворением встретил проект Директив по новому пятилетнему плану, — сказал делегат XXIV с'езда КПСС, сталевар Череповецкого металлургического завода П. Т. Вешшин. — Пересмотрев ранее принятые обязательства, наша бригада решила выдать сверх квартального плана десять тысяч тонн стали.

Горячим одобрением, с чувством законной гордости говорили о планах партии, о трудовых делах своих коллективов в борьбе за намеченные рубежи ткачиха Красавинского льнокомбината М. В. Белавина и рабочий Харовского ЛДК Л. В. Юдин, председатель колхоза имени XXI с'езда КПСС Бабаевского района В. С. Басинков и бригадир малой комплексной бригады Кокшинского леспромхоза Ф. А. Гамачев, швея-мотористка Вологодской швейной фабрики Ж. В. Владимирова и многие другие делегаты конференции.

И это понятно: ведь каждая цифра, каждое положение проекта Директив открывает широкий простор для раздумий и творчества, для новых открытий и свершений, для нашего победного движения вперед. Металлурги и буквачики, текстильщики и строители, колхозники и рабочие совхозов, все трудящиеся видят в них свои личные планы, программу жизни советского общества на ближайшее пятилетие. В проекте Директив определены четкие ориентиры творческого труда всех и каждого.

В сегодняшнем номере нашей газеты рассказывается о замечательной инициативе волочильщика железопроволочного цеха Череповецкого сталепрокатного завода А. Ф. Бочарова. Подсчитав свои возможности, он решил выполнить личный годовой план к 1 октября, а задание девятой пятилетки — за четыре года.

И дело чести каждого труженика — рабочего, колхозника, служащего — определить свою роль, место и обязанность в осуществлении намечаемых планов партии. Ведь от их творческой активности и инициативы, от роста производительности труда на каждом рабочем месте зависит общий успех коллектива, успешное выполнение поставленных партией задач.

Добрый пример другим показывают сегодня передовики предс'ездовского соревнования. 23 февраля доменщики Череповецкого металлургического завода выплавили последние тонны сверхпланового чугуна в счет обязательств, принятых в честь XXIV с'езда КПСС. Сейчас ежесуточно они выплавляют в среднем по 300 тонн сверхпланового чугуна. Хорошими трудовыми подарками встречают с'езд партии коллективы Сокольского и Сухонского ЦБК, Красавинского льнокомбината, мебельной фирмы «Прогресс», Белозерского и К.-Городецкого леспромхозов и многих других предприятий.

В ходе обсуждения и раз'яснения среди трудящихся проекта Директив необходимо раскрывать перспективы развития нашей области, ее городов и районов, отдельных промышленных предприятий, колхозов и совхозов. Достаточно сказать, что в девятой пятилетке об'ем продукции промышленных предприятий области возрастет на 44—46 процентов. Наиболее высокие темпы развития получат химическая промышленность, машиностроение и металлообработка, черная металлургия, швейная, мебельная и промышленность областного подчинения. На 22—23 процента увеличится среднегодовой об'ем производства сельскохозяйственной продукции по сравнению с предшествующим пятилетием. Рассказав об этих перспективах, следует широко использовать материалы XVI областной партийной конференции, опубликованные в газете «Красный Север».

При обсуждении проекта Директив, конечно, будет высказано немало ценных рекомендаций и предложений по дальнейшему повышению экономической эффективности производства, по укреплению организованности и дисциплины труда. Несомненно, все это должно быть учтено и претворено в жизнь. Следует подчеркнуть и то, чтобы в результате обсуждения сосредоточить главное внимание трудящихся на максимальном использовании имеющихся резервов, на устранении «узких» мест и недостатков производства. Хорошую помощь могут оказать и те конкретные мероприятия, которые разрабатывает коллектив по реализации высказанных трудящимися предложений и замечаний.

Обсуждение проекта Директив ведется в условиях широкого размаха предс'ездовского соревнования. Трудящиеся нашей области хорошо начали первый год новой пятилетки. Добиваясь повышения эффективности производства, изыскивая и умело используя резервы и возможности для ускорения темпов его развития, коллективы большинства предприятий области успешно завершили план января 1971 года. Это успех — свидетельство твердой решимости вологжан встретить XXIV с'езд КПСС новыми трудовыми успехами, претворить в жизнь величественные планы партии.

СОБРАНИЕ АКТИВА

Вчера состоялось собрание актива Междуреченской районной партийной организации. Оно обсудило вопрос: «О проекте Директив XXIV с'езда КПСС по пятилетнему плану развития народного хозяйства СССР на 1971—1975 годы».

С докладом выступил первый секретарь райкома КПСС А. М. Балагаев.

Участники собрания одобрили проект Директив XXIV с'езда КПСС по пятилетнему плану и наметили конкретные мероприятия по выполнению поставленных в проекте Директив задач.

ЗАКАЗ ДЛЯ ВЬЕТНАМА

В цехах Череповецкого завода автосцепооборудования «Красная звезда» ведется деятельная подготовка к коммунистическому субботнику. Мастера довели до рабочих конкретное задание — сэкономить до 17 апреля столько материалов и электроэнергии, чтобы на них можно было выпустить продукции на 14,5 тысячи рублей.

Определена и номенклатура изделий, которые будут изготовлены 17 апреля. Это 100 поршневых насосов, четыре моечных установки, 47 маслоколонок, 13 тормозных баков и много другой продукции.

Примечательно, что именно на коммунистическом субботнике будет выполнен заказ для Вьетнама — изготовлена антикоррозийная установка в тропическом исполнении.

Н. ДНЕПРОВА.

ИНИЦИАТИВА РАБОЧЕГО

На Череповецком сталепрокатном заводе волочильщик железопроволочного цеха А. Ф. Бочаров выступил инициатором досрочного выполнения заданий 1971 года и новой пятилетки. Его почин одобрен партийным комитетом завода и получает широкое распространение на предприятии. Ниже публикуется письмо передового рабочего.

* * *

Читаешь проект Директив XXIV с'езда партии по новому пятилетнему плану и, право, дух захватывает. Какие грандиозные задачи ставит наша Коммунистическая партия перед нами, тружениками Советского государства, в новой, девятой пятилетке! В эти предс'ездовские дни сердце каждого наполняется гордостью за нашу Отчизну, родную партию. Хочется трудиться еще лучше, сполна осуществить все намеченное в проекте Директив.

Коллектив нашего железопроволочного цеха гордится успехами, достигнутыми в предыдущей пятилетке. Социалистическое соревнование в честь ленинского юбилея получило новый размах в связи с подготовкой к достойной встрече XXIV с'езда партии. Особая ответственность за выполнение обязательств, как и всегда, падает на долю коммунистов. Это и естественно. Ведь партия — передовой отряд рабочего класса, его авангард.

Коммунисты нашей первой бригады идут впереди соревнующихся. Повышение эффективности производства обязывает нас, коммунистов, вести решительную борьбу за дальнейший рост производительности труда, строгий режим экономии и бережливости. К сожалению, у нас часто идет в металлоотходы дорогостоящее сырье. А зачастую производство ни по его рублей за тонну удорожает сотнями тонн в конечный вес как металлолом. Этому беспощадному отношению к народному добру твердое «нет» в первую очередь должны сказать мы, коммунисты.

Повышение норм выработки в волочильном отделении, в связи с увеличением скоростей волочения (на нашем участке нормы повышены на 25 процентов), не повлияли на заработную плату, а повысили требования к содержанию рабочего места. Это же поднимает ответственность руководителей участков по обеспечению необходимым металлом.

ПРИНЯТОЕ МНОЮ СОЦИАЛИСТИЧЕСКОЕ ОБЯЗАТЕЛЬСТВО В ЧЕСТЬ XXIV СЪЕЗДА ПАРТИИ — ВЫПОЛНИТЬ КВАРТАЛЬНЫЙ ПЛАН К 15 МАРТА — УСПЕШНО ЗАВЕРШЕНО В ФЕВРАЛЕ. Я не могу не сказать спасибо моим труженикам механо-электро- и других служб цеха за их добрый труд, способствующий выполнению наших предс'ездовских обязательств.

Мы не можем останавливаться на достигнутом, наша задача идти вперед, брать новые рубежи. Я ПОДСЧИТАЛ СВОИ ВОЗМОЖНОСТИ И РЕШИЛ ВЫПОЛНИТЬ ЛИЧНЫЙ ГОДОВОЙ ПЛАН (С УЧЕТОМ ДОПОЛНИТЕЛЬНОЙ НОРМЫ) ЗА ДЕВЯТЬ МЕСЯЦЕВ, Т. Е. К 1 ОКТЯБРЯ ОКТЯБРЯ 1971 ГОДА, А ЗАДАНИЕ ОТСЕРЕДНЕЙ, ДЕВЯТОЙ ПЯТИЛЕТКИ — ЗА ЧЕТЫРЕ ГОДА.

Это будет моим посильным вкладом в выполнение задач, поставленных проектом Директив XXIV с'езда КПСС. Призываю моих товарищей по заводу и всех трудящихся области развернуть соревнование за досрочное выполнение годового и пятилетнего планов.

А. БОЧАРОВ,
партгрупорг, волочильщик железопроволочного цеха Череповецкого сталепрокатного завода.

НАВСТРЕЧУ XXIV СЪЕЗДУ КПСС

В ОБКОМЕ КПСС И ОБЛИСПОЛКОМЕ

О ПРОВЕДЕНИИ ПРЕДСЪЕЗДОВСКОГО УДАРНОГО МЕСЯЧНИКА ПО ПОДГОТОВКЕ К ВЕСЕННЕМУ СЕВУ

В целях своевременной и качественной подготовки к весеннему севу и успешного выполнения социалистических обязательств, принятых в честь XXIV с'езда КПСС, бюро обкома КПСС и исполком областного Совета депутатов трудящихся постановили объявить с 1 по 31 марта 1971 г. ударный месячник по подготовке к весеннему севу и выполнению мероприятий по повышению культуры земледелия в колхозах и совхозах области.

Велико-Устюгскому и Сокольскому горкомам КПСС, райкомам КПСС, райисполкомам, областным и районным органам управления сельского хозяйства, об'единениям «Сельхозтехника», областному управлению мелиорации и водного хозяйства в ходе проведения месячника предложено:

— обеспечить завершение ремонта тракторов, посевной сельскохозяйственной техники;

— закончить работу по доведению до посевных кондиций и подготовку к севу семян яровых зерновых культур, льна и многолетних трав;

— усилить темпы работ по вывозке и внесению на поля органических удобрений. Районам установлены задания по вывозке навоза, торфа и компостов на период месячника;

— полнее использовать сложившиеся благоприятные условия для известкования кислых почв и проведения культуртехнических работ. Районам установлены задания по срезке кустарника на период месячника;

— широко развернуть подготовительные работы по созданию долголетних культурных пастбищ, в каждом колхозе и совхозе организовать бригады и звенья по заготовке столбиков, внесению органических удобрений на пастбища.

Горкомам и райкомам КПСС, райисполкомам, трестам совхозов, первичным партийным, профсоюзным и комсомольским организациям, правлениям колхозов и дирекциям совхозов предложено организовать взаимную проверку готовности к весеннему севу в районах между хозяйствами, в колхозах и совхозах — между бригадами, с рассмотрением результатов проверки на собраниях коммунистов, рабочих и колхозников.

Редакциям областных и районных газет, радиовещания и телевидения предложено широко освещать ход предс'ездовского соревнования за образцовую подготовку к весеннему севу и выполнение социалистических обязательств.

ВСЕ, КАК ОДИН

На открытом партийном собрании рабочие и служащие ордена Ленина совхоза «Красная звезда» Вологодского района горячо поддержали решение участников собрания партийного и хозяйственного актива области и коллективов ряда хозяйств о проведении 17 апреля коммунистического субботника.

В первом году пятилетки молочное увеличивает производство свинины. Ее удельный вес в общем количестве производимого мяса заметно возрастает. Свинарки соревнуются за высокие среднесуточные привесы поросят, дояркн — за щедрые удои от новотельных коров. Овощеводы призваны в два раза больше по сравнению с прошлым годом. вырастить огурцов и других овощей. В этот день помочь им в наиближе парников выйдут работники совхозной конторы, полеводы. Строители будут сооружать пленочные теплицы.

Н. ШИТОВ,
директор совхоза.

Алексей Алексеевич Соколов — кавалер ордена Ленина. Он работает машинистом вертикального вытягивания стекла на Чагодощенском стеклозаводе.

Вступая в соревнование в честь XXIV с'езда КПСС, А. Соколов взял высокое обязательство — выдать в 1971 году 25 тысяч квадратных метров стекла сверх плана. Слово свое он держит.

Сливится в Ломоватском леспромхозе мала комплексная бригада, которую возглавляет Анатолий Иванович Гомзяков.

К дню с'езда этот коллектив обязался выдать сверхплановой древесины в об'еме, равном месячной выработке бригады.

Фото А. ЖИДКОВА.

Передовики соревнования

В СЧЕТ МАРТА

25 февраля Согорский лесопункт Семигородского леспромхоза начал работать в счет ударного месячника. Завершают выполнение февральского плана таежно и другие лесопункты: Воробьевский, «Дружба», 28-й километр.

Ударная работа лесозаготовителей позволила предприятию работать с высокими показателями. План реализации выполнен 26 февраля. До конца месяца сверх задания будет реализовано продукции примерно на 350 тысяч рублей.

В. ХАРЕВИЧ,
начальник планового отдела.

Репортаж с ночной смены

СТАНКИ ВЫКЛЮЧАЮТСЯ НА РАССВЕТЕ

В этом цехе посторонниму человеку трудно подметить, когда кончается одна смена и начинается другая: рабочий ритм не обрывается ни на мгновение. Просто несколько минут у станка мелькают две косынки. Смена сдана — смена принята на ходу, без остановки оборудования. Сэкономленны минуты, граммы пряжи, они обернутся десятками дополнительных скатертей, салфеток, махровых полотенец.

...Идет ночная смена в ткацком цехе Красавинского льнокомбината. Кажется, что мы присутствуем при небывалом. Станок создает... кружева. И только подойдя поближе к комплекту, который обслуживает Галина Маркова, понимаешь, что это — имитация. «кружева» — все та же скатерть.

Приятно смотреть, как ловко хозяйничает у своих станков молодая ткачиха. Движения пальцев такие быстрые, что не уловить взглядом. Например, всего одиннадцать секунд дается по норме на ликвидацию обрыва уточной нити. А ей, так же как и другим работницам цеха, удается сокращать и это короткое время.

И очень обидно бывает, когда сэкономленные таким образом секунды оборачиваются самыми простоев. Вот и сегодня то в одном, то в другом проулке мы видим ткачих, которые обслуживают неполные комплекты станков.

— Кончилась пряжа, — об'ясняет мастер Елена Прокопьевна Пьянкова. — Жди, когда придут подвязчики, чтобы произвести заправку станков.

Подвязчики мастерам ткацкого цеха не подчиняются, они относятся к другому участку, который называется специально-шлихтовальному. перевод. Руководители этого участка почему-то посылают в ночь вдвое меньше людей. К чему это приводит?

Мастер Пьянкова принята от дневной смены семь незаправленных станков. Однако только перед обеденным перерывом подвязчики начали заправку. Но к тому времени остановились еще четыре станка, и стало ясно, что до конца смены работать на них уже не придется.

К сожалению, подобная картина — не исключение. Так было и вчера, и позавчера, и год назад. Известно и об'яснение —большая текучесть, а следовательно, низкая квалификация подвязчиков.

Но давайте посмотрим поглубже—причина это или уже следствие? В текучести и низкой квалификации —в центре внимания. К ней несколько раз за смену подойдет инспектор, бригадир обязательно подсказает ткачихе, где она теряет время, более опытная работница у соседнего станка тоже поставляется помочь. Здесь изучение лучших приемов ведется в системе.

А вот на участках, где рабочие профессии не считаются ведущими, мы не всегда увидим такую заботу о квалификации каждого. На сновально-шлихтовальном переходе рассчитали, например, один рабочий, который великолепно освоил машинную подвязку — и тупик! Замены нет.

Почему же на одном предприятии, в соседних производственных участках — такая разница в стиле работы? Причина—система оплаты труда. Подвязчики материально не заинтересованы в конечных результатах работы ткацкого цеха, и никакой ответственности за простои, происходящие по их вине, не несут.

— Если бы оплата подвязчиков зависела от выработки ткацкого цеха, говорит Анатолий Дмитриевич Следников — мастер с большим стажем работы, — нашлись бы у них внутренние резервы...

А между тем экономическая реформа дает предприятию возможность установить такую зависимость. Для этого надо, чтобы бы внутризаводскому хозрасчету цеха могли предъявить друг другу штрафные претензии. Об этом мы говорилось на учебных семинарах инженерно-технических работников комбината, но от слов в дело не пошло.

Однако мы отзлекись. Давайте вернемся в ткацкий цех, где уже прошла половина ночной смены. Сейчас здесь тишина: часть станков выключена. Чтобы не создавать очереди в столовой, люди обедают в разное время: сначала одни участок, через полчаса—другой.

Но это не всегда помогает. Почему-то укоренилось мнение, что работникам ночной смены меньше надо. Работает только один из двух залов столовой. Вдвое меньше раздатчиц и посудомоек. Очереди иногда по сорок минут. Да и меню беднее, чем в дневную смену. Редко бывают молочные блюда.

— До конца смены остается два часа. Многие работницы боятся к выполнению нормы. Движения их сейчас замедленны, чувствуется усталость. Эти предутренние часы, пожалуй, самые трудные. Особенно нелегко пожилым женщинам, которые не успели отдохнуть днем: надо было топить печь, кормить семью, отправлять детей в школу...

И все также проворны руки молодых работниц, усталости у них и в одном глазу. Но еще месяц назад некоторым из этих девушек не разрешалось выходить в ночную смену—не было 18 лет.

Да, закон охраняет труд подростков. Но за годы, что прошли с тех пор, как был принят этот закон, усилилась акселерация (научно доказано, что нынешняя молодежь физически созревает на несколько лет быстрее, чем раньше). И мне не совсем понятно, почему необременённой семьей 17-летней девушке из общежития мы должны отдавать предпочтение перед многодетной матерью, которой, повторяю, днем отдыхать некогда?

Статистн, данные медицинской статистики говорят о том, что ткачихи уходят на больничный именно в ночной смены. Именно пожилые работницы. Диагноз понятный: гипертония.

...Вот и кончилась смена, которую мы провели в ткацком цехе Красавинского льнокомбината. На столах сданы десятки отличных скатертей, салфеток, махровых полотенец. Большинство рабочих перевыполнило задание. Об общая выработка могла быть больше. 26 станков-часов составили сверхплановые продукции этой смены.

Кстати, в прошлом году из-за плохой организации подвязки Красавинский льнокомбинат недополучил 24 тысячи погонных метров тканей.

Л. ПАВЛОВА.

НОВОСТИ НОВОСТИ НОВОСТИ

День за днем

ПРЕМЬЕРА ФИЛЬМА «КРАСНАЯ ПЛОЩАДЬ»

Когда зрителям, собравшимся в кинозале «Темп», об'явили, что будет демонстрироваться новый фильм «Красная площадь», из зала раздался голос: «По-моему, начать нужно с разговора о тех днях...»

На сцену поднялся краснощекий с винтовкой в руках, с красными петлицами на шинели. Он повел разговор о том, как создавалась и крепла в боях Красная Армия, затем предоставили слово участнику гражданской и Великой Отечественной войн, полковнику в отставке Михаилу Николаевичу Богатырёву. Заслуженный воин, коммунист, рассказал зрителям о тех событиях, которые увидели они позднее на экране.

И его слова, участника и очевидца событий, произвели на присутствующих большое впечатление. Так началась премьера нового художественного фильма «Красная площадь» на экранах Великого Устюга.

Ю. КАБАКОВ.

МАРШРУТЫ ВОЛОГОДСКОЙ ПРОДУКЦИИ

Давно отошла горячая пора сбора плодов и ягод, а у работников потребкооперации все еще продолжаются напряженные дни. Идет отправка продукции на экспорт.

Сто двадцать тонн клюквы в минувшем месяце получила из Вологды Ярославия, свыше четырнадцати тонн клюквы отгружено в Польшу, соленые и маринованные грибы — в Чехословакию, сушеный картофель — в Гамбург (ФРГ). Только за январь облпотребсоюз отгрузил северной продукции на 281 тысячу рублей.

В 1971 году потребительский союз планирует послать в обмен на товары в зарубежные страны второй северной продукции на два миллиона рублей.

В. СНЕГИНА.

А НУ-КА, ДЕВУШКИ!

Первое заседание клуба девушек, которые хотят красиво и грамотно обрабатывать шкуры животных, в Мусинского. «Искатели» — так назвали его девчата. Двадцать человек решили создать в тарном цехе самодеятельную бригаду. На заседании избран совет во главе с Олей Дубовиковой. Сделать досуг молодежи разнообразней, интересней, веселей — цель рабочей. Песни, танцы, частушки, интермедии — все это войдет в репертуар самодеятельных артистов. Первое свое выступление девчата наметили на конец февраля.

С. ШИШАНОВ.

ЭКСКУРСИЯ В ПРОШЛОЕ

На днях две группы сотрудников института «Гипролестранс» посетили на территории вологодского кремля выставку «Новые открытия» по теме «Древнерусская живопись». В течение полутора часов экскурсовод Т. А. Смирнова живо и увлекательно рассказывала о древнем искусстве иконописи, об интересном, а порой и кропотливом труде реставраторов.

Присутствующие познакомились со многими работами Н. В. Перцева, А. И. Боргина и других художников-реставраторов.

Экспозиция открыта с августа 1970 года. Ее увидели не только вологжане, но и туристы из Череповца, Сокола, Великого Новгорода, Красноярска и других городов — всего более четырех тысяч человек.

В. ЗУБАРЕВА,
выпускница факультета журналистики.

Все наши успехи — результат самоотверженного труда рабочего класса, колхозного крестьянства, народной интеллигенции... В достижении этих успехов с новой силой проявилась руководящая и направляющая роль Коммунистической партии Советского Союза, ее последовательная ленинская политика.

(Из проекта Директив XXIV с'езда КПСС по пятилетнему плану развития народного хозяйства СССР на 1971—1975 годы).

ЧИТАТЕЛЬ ПИШЕТ В ГАЗЕТУ

Все больше в редакционной почте писем, рассказывающих о том, как земляки несут трудовую вахту в честь XXIV с'езда партии. Это и понятно: чем ближе день с'езда, тем виднее, что сделал каждый, как выполняются принятые обязательства. И естественно желание читателей рассказать о тех, кто трудится рядом. Каждый на своем участке стремится внести посильный вклад в общее дело. Главное — чтобы трудиться на совесть. Общими усилиями жизнь наша делается день ото дня лучше, краше. Об этом—письма сегодняшней страницы.

Почетный колхозник

— Безотказный труженик, душевный человек, — так говорят в совхозе «Уфтюгский» Усть-Кубинского района о Николае Кельсеевиче Чуранове. Работает он скотником, ухаживает за телятами. Справляется со своими обязанностями, можно сказать, хорошо. За последний квартал среднесуточный привес животных в его группе составил в среднем 855 граммов. Это почти на триста граммов выше предусмотренного планом.

— Как ты добиваешься таких результатов? Может, секреты имеются?—как-то спросил Чуранова.

В ответ услышал обычные слова, что надо любить свое дело, не жалеть времени и сил.

Задержка с поставкой материала сильно затруднила работу двадцатого участка кружевного цеха. К тому же не тот месяц был заметно увеличен план изготовления многообрезных стяжек и середечников пылевых шайб.

Стыковерточные машины при большой нагрузке стали выходить из строя.

Пригласили опытных электриков инструментального цеха С. В. Рыбакова и В. И. Сташевского, у которых за плечами полтора и более десятка трудового стажа. Они быстро установили причину, почему отказывают машины. Когда встал вопрос, кому поручить их ремонт, мнение всех сошлось на этих двух товарищах.

— Лучше и быстрее их никто не сделает, — согласился начальник кузнечного цеха С. С. Гаишин.

И электрики срочное задание выполнили. Сыковая машина стала работать безотказно.

Сейчас, когда на Вологодском паровозовагоноремонтном заводе все шире развертывается соревнование в честь предстоящего XXIV с'езда КПСС, коммунист С. В. Рыбаков и его напарник — удерник коммунистического труда В. И. Сташевский изо дня в день выполняют принятые на себя обязательства. В них записано, что за счет повышения производительности труда они выпустят сверхплановой продукции на 1500 рублей.

— Думаю, что этот пункт выполним к первому марта, почти на месяц раньше срока, — говорит С. В. Рыбаков.

А вот другие пункты годовых обязательств: сэкономить четыре тысячи киловатт-часов электроэнергии, внести три рационализаторских предложения. Передовые рабочие решили помимо своей основной работы капитально отремонтировать четыре сварочные машины для двадцатого участка.

Три машины уже привели в порядок. Почичем, при их ремонте электрики проявляют находчивость и смекалку. Нижнюю часть хобота машины они изготовляют из нового металла, а верхнюю делают из старой детали. Это и другие новшества позволили сберечь по пятнадцать и более килограммов меди на ремонте каждой машины. А чтобы машины были долговечны, С. В. Рыбаков предложил в нижней части хобота подвести водяное охлаждение, чего раньше не было. В настоящее время нагрев машины и ее деталей уменьшился.

М. УВАЛЕНТОВ,
бригадир термистов инструментального цеха ВПВРЗ.

А вот другие пункты годовых обязательств: сэкономить четыре тысячи киловатт-часов. Тут пастух играет не последнюю роль.

В совхозе имя Н. К. Чуранова хорошо известно. Когда здесь был колхоз, Николаю Кельсеевичу одному из первых присвоили звание «Почетный колхозник». Тогда же он стал и ударником коммунистического труда.

...Кончен еще один трудовой день. Но для Чуранова он не закончился. Надо сегодня собрать партгруппу, поговорить с коммунистами фермы о том, как они выполняют свои обязательства, взятые навстречу XXIV с'езду КПСС. Вот уже несколько лет передовой животновод возглавляет партийную группу.

А. ЖИРНОВ,
селькор.

ЧТО ЗНАЧИТ МАСТЕРСТВО!

Стыковерточные машины при большой нагрузке стали выходить из строя.

Пригласили опытных электриков инструментального цеха С. В. Рыбакова и В. И. Сташевского, у которых за плечами полтора и более десятка трудового стажа. Они быстро установили причину, почему отказывают машины. Когда встал вопрос, кому поручить их ремонт, мнение всех сошлось на этих двух товарищах.

— Лучше и быстрее их никто не сделает, — согласился начальник кузнечного цеха С. С. Гаишин.

И электрики срочное задание выполнили. Сыковая машина стала работать безотказно.

Почетный колхозник

— Безотказный труженик, душевный человек, — так говорят в совхозе «Уфтюгский» Усть-Кубинского района о Николае Кельсеевиче Чуранове. Работает он скотником, ухаживает за телятами. Справляется со своими обязанностями, можно сказать, хорошо. За последний квартал среднесуточный привес животных в его группе составил в среднем 855 граммов. Это почти на триста граммов выше предусмотренного планом.

— Как ты добиваешься таких результатов? Может, секреты имеются?—как-то спросил Чуранова.

В ответ услышал обычные слова, что надо любить свое дело, не жалеть времени и сил.

В животноводстве Николай Кельсеевич начал работать давно, пятнадцать лет назад. И все эти годы летом пасет скотов, а зимой трудится скотником. Умеет он, как говорят, взять молоко. Вот уже длительное время на Богословской ферме, где он работает, в летний период бывают самые высокие надои в хозяйстве.

Все животные требуют хорошего ухода. Вот и все его секреты.

...Кончен еще один трудовой день. Но для Чуранова он не закончился. Надо сегодня собрать партгруппу, поговорить с коммунистами фермы о том, как они выполняют свои обязательства, взятые навстречу XXIV с'езду КПСС. Вот уже несколько лет передовой животновод возглавляет партийную группу.

А. ЖИРНОВ,
селькор.

ЗЕМЛЯКИ ОСТАЮТСЯ ЗЕМЛЯКАМИ

Жизнь сложилась так, что мне пришлось уехать из родных мест. Случилось это давно, почти четыре десятка лет назад. Но и сейчас, как вчера, стоит услышать родной вологодский говорок, сердце забьется.

Так вот однажды зло уловило знакомые интонации. Говорила молоденькая, очень внимательная и симпатичная медсестра Вера.

— Сестрица, вы откуда родом?

— Вологодская.

Разговорились. И вдруг выяснилось, что она дочь Александра Павловича Цветкова. Неужели, думаю, тот самый Цветков?

В самом начале 30-х годов назначили меня секретарем сельсовета. Тогда и узнал, что секретарь соседнего сельсовета — однофамилец. Познакомились, конечно. Александр Павлович был старше, опытнее, и я у него многому научился.

Уже к тому времени у него была боевая интересная биография. Молодой пекарь, как сказали бы сейчас, после окончания черепетовскую учительница вступил в жизнь в 1917 году, в скоро свершилась революция. Александр Цветков служит в Красной Армии, участвует в подавлении кулацкого восстания в районе Шексны в 1918 году, заведует волостным военным отделом.

Понятно мое уважение к старшему коллеге. И, понятно, с какой радостью я узнал, что он жив, здоров. Вскоре мы встретились.

Александр Павлович рассказал, как сложилась его дальнейшая судьба. Перед войной окончил педагогический институт и долго учительствовал и, позже, директорствовал в Юрюченской школе, той самой, что расположена на территории его, Юрюченского, сельсовета, потом в других школах — по соседству.

Заслужил уважение земляков, был награжден медалью «За доблестный труд в Великой Отечественной войне». Казалось бы, врос корнями в родную землю.

Но когда понадобились специалисты для работы в Прибалтике, А. П. Цветков с семьей переезжает в город Лиепая. Можно трудиться хорошо, так, что никто не упрекнет. А можно — так, чтобы быть примером другим, отдавая делу все силы души. Именно так работал земляк.

Он не только учительствовал, но и вел большую общественную работу, награжден орденом Трудового Красного Знамени, медалью «За трудовую доблесть», Ленинской Юбилейной медалью. Стал отличником народного просвещения.

Сейчас Александр Павлович на пенсии, но не остался коммунист на обочине кипучей нашей жизни. Он — секретарь территориальной первичной партийной организации при домоуправлении.

...Неожиданная встреча с земляком далеко от родных мест — как праздник. Подумалось, что судьба А. П. Цветкова типична для многих его сверстников. Его жизнь не назовешь легкой, но интересной — обязательно. Где бы он ни работал, где бы ни жил, он нес людям знания, правду и убежденность коммуниста.

Ф. ЦВЕТКОВ,
Латвийская ССР.

ПРИРОДА И ЛЮДИ

СПРАШИВАЮТ— ОТВЕЧАЕМ

ЗАВТРА НАШЕЙ УЛИЦЫ

Дорогая редакция! Мы живем в Вологде, на улице Мира. Полгода нас интересуют вопросы, связанные с ее реконструкцией. Расскажите, пожалуйста, что сделает наша улицу в ближайшем будущем и как будет проходить ее реконструкция?

Читатели газеты: ТРАПЕЗНИКОВ, СМИРНОВА и другие.

* * *

Это письмо мы показали главному архитектору города Вологды Н. Скворцову. Вот что он ответил:

— Генеральный план «Ленгипрогор» разработан проектантами планировки улицы Мира от проезжей площади до улицы Октябрьской. Этим проектом предлагается застройка улицы современными двенадцатиэтажными домами. Транспортный узел предусмотрен в комплексе с улицами Ильинова и Меньшикова и зеленой зоной по реке Золотуха. В излучине ее он предлагается устроить искусственного водоема и спортивно-общественного комплекса.

Первой очередью застроили улицы начиная от угла улицы Октябрьской. Здесь сооружается административное здание. В текущем году намечается закладка первой секции двенадцатиэтажного жилого дома рядом со зданием железнодорожный банк.

ЛЕСНОЙ ГОСТЬ

В этот день я должен был читать лекцию о международном положении для рабочих отделов главного механического управления «Монтажэлектропрома», что расположено на территории Череповецкого металлургического завода.

За полчаса лекции оставалось минут десять-пятнадцать. Прозвенел звонок, и в зал вдруг ворвался дробь барабана. Подумал, что где-то близко военная часть. Стучал, оказывается, он. Потом рабочие рассказали мне его историю.

Как-то осенью минувшего года, придя на площадку, где разгружают из вагонов кирпич, В. А. Захаров заметил возле шпал и поддонов зайчика. Несколько человек окружили его. И у сердца не было другого выхода, как спрятаться в щель между шпалами. Василий Алексеевич, опытный охотник, выташил его оттуда. Испуганный зайчишка долго дышал...

Для лесного гостя отвели уголок в помещении, где хранился инструмент для строительных дней, и он начал есть траву, листья капусты. В. А. Захаров дверцы, напоминая хозяину, что пора бы сделать небольшой обед.

Как тут попасть косой на территорию завода?

Сторожишь предполагают, что строительство нового механического завода и жилого поселка вокруг него, а также городской питомник, росли кусты и деревья будущего парка, тогда здесь водились зайцы, и они проникли, видимо, сюда места и ночью зашли на территорию завода.

Придет весна, скоро говорит Василий Алексеевич, — порастет трава, и многих его сверстников. Его жизнь не назовешь легкой, но интересной — обязательно. Где бы он ни работал, где бы ни жил, он нес людям знания, правду и убежденность коммуниста.

Теперь зайки подрос, серую шубу сменил на белую. Василий Алексеевич ежедневно приносит моркови, свеклы и другого корму, горстку клевера или семян, кусок хлеба и другое лакомство. Не забывает он своего питомца и в выходные дни. А если и долго долго не приходит, косой начинает передними лапами барабанить по

ЛАСТОЧКА, КОТОРАЯ ДЕЛАЕТ ПОГОДУ

Красива река Кубена, хотя есть в нашем краю реки и покрасивее. Полноводна она, хоть есть реки и полноводнее. На Кубене основано нерестилище уникальной рыбы—кубенской нельмы. Вот этим она и отличается от всех остальных вологодских рек. Вот поэтому и важно, чтобы именно ее воды были чистыми.

А тревога была не напрасной. Хороший канализационно-почтовый завод сбрасывал в реку сточные воды с высоким содержанием нефтепродуктов. Судьба реки зависела и руководителей предприятий.

И вот с июля прошлого года здесь начала действовать высокоэффективная установка биологической очистки. И вреде в области прибегали к помощи биологических организмов для очистки сточных вод—в Великом Устюге на щетинно-щеточной фабрике, в Бытерге на нефтебазе. Но такая мощная и высокоэффективная установка пущена впервые.

«Директор завода М. А. Ка-

черин ведет экскурсию. Чувствуется, что ему приятно рассказывать о новинке. Много труда и энергии вложили Минхлеспром и облпромсовет в это сооружение. На его рабочем столе и сегодня кипы специальной литературы, здесь же только что принесли проекты от проектных организациях. Заботит директора, где достать набор химических реактивов для лаборатории, как еще усовершенствовать очистку. Ведь и сейчас установка работает по сложному технологическому циклу.

Сначала вода проходит систему механической очистки: два флоатора и три маслоуславливателя. Смотришь, как математическими планами флоатора, словно тонкими лезвиями бритв, плавно, слой за слоем, снимается толстая пленка масел и с блестящего зеркала воды, и думаешь: ведь эти масла уходили в реку, отравляя все живое. Сейчас они поступают для вторичного использования.

А сточные воды продолжают путь в двух'ярусные отстойники, на иловые площадки. Здесь труженики - микроорганизмы обволакивают частицы нефтепродуктов и перерабатывают их.

Инфузории, туфельки, вортицеллы, коловратки можно увидеть только под лупами микроскопа. А ведь они-то и есть главные, как говорится, глаза да глаза. Капризные это существа—подавай им глюкозу, чистый воздух, тепло.

Сброс в отдача огромная. В 80 раз уменьшается содержание в воде нефтепродуктов!

Поиски наиболее эффективных способов очистки сточных вод на заводе продолжаются. С помощью Центрального научно-исследовательского института Министерства путей сообщения СССР завод разрабатывает проблему использования озонаторной установки и электролиза для полной очистки сточных вод, содержащих фенолы и нефтепродукты.

Забот и другой вопрос. Очистные сооружения, имеющие пропускную способность 215 кубометров воды в сутки, ныне пропускают 500 кубометров хозяйственно-бытовых стоков из канализационной сети города. Чтобы избежать перегрузки, необходимо ускорить строительство городских очистных сооружений.

Защита природы и высокая культура производства уже давно стали для тружеников Харовского ликапроитпочтового завода синонимами. Пройдитесь по заводской территории. Чистые, посыпанные песком дорожки. Рядом с производственными корпусами рядами декоративных деревьев и кустарников. Летом всюду много цветов.

Вот территория очистных сооружений. Она небольшая. Но здесь ни на минуту не прекращается борьба за чистую Кубену, и значение этой большой работы трудно переоценить.

Э. БЕЛЯЕВСКАЯ,
санитарный инспектор областной рыбоохраны.

ФОТО-ИНФОРМАЦИЯ

За прилавком мастера спорта СССР

Зима, хоть и с оподланием, вступила в свои права. И сразу же увеличился спрос на лыжи, коньки, ледянки. Много их продажи в магазине «Спорт» прошла с большим успехом.

Мы часто принимаем покупателям в широком ассортименте лыжи производства вологодской фирмы «Прогресс» — «Белка»; взрослые, подростковые, детские; крепления лыжные, обувь, хоккейные клюшки, коньки и другие товары.

Желающие приобрести лыжи более высокого класса покупали «Север» — эта марка пользуется большим спросом далеко за пределами области.

Успеху выставки - продажи способствовало не только разнообразие товаров. В эти дни часто ломаются носки—крутые на заток, такие не всегда точно проходят по краю, многослойные лыжи имеют унылый внешний вид, одолевают занозы, коробятся.

Всем этим, покупатели лыж, как правило, новички в спорте, можно сказать, что за время выставки-продажи сотни вологжан приобщились к прекрасному здоровому виду зимнего спорта.

А. ПЕКАРЬ,
директор магазина «Спорт»,
г. Вологда.

На снимке: мастер спорта СССР В. И. Кустарин консультирует покупателя.

Фото автора.

ОНИ ВЫБРАЛИ ДОРОГУ ОТЦОВ

СЕМЬЯ ЗЕМЛЕДЕЛЬЦА

Чего только не приходилось делать за свою жизнь Федору Федоровичу Кадулину. Еще подростком он научился пахать, сеять, косить. Навсегда сохранил глубокое уважение к крестьянскому труду.

Работал на отповской полусеке. А когда в окрестностях стали создавать колхоз, он одним из первых вступил в него.

Прошел он трудными дорогами Великой Отечественной войны. В бою за освобождение Латвии был тяжело ранен. Из госпиталя вернулся в родные края, к труду земледельца. Много лет возглавлял полеводческую бригаду. Сейчас ветеран на пенсии, но он не умеет на отдых. Работает в строительной бригаде. Под стать мужу жена—Анна Григорьевна. Она получает пенсию, но продолжает трудиться. На сортировке третьты показала достойный пример односельчанам, подготовила к продаже почти семь тонн льнопродукции.

Вся жизнь супругов Кадулиных прошла в заботах и хлопотах на земле отцов. На их глазах, при их активном участии развивался и укреплялся колхоз «Родина». И вот собрется вместе вся семья, займет разговор о житье-бытье, и напутственное слово обязательно скажет отец:

— Мы с матерью поработали. Теперь дело за вами, дети. Земля от людей требует души, хозяйской заботы.

С честью выполняют сыновья отцовский наказ. Федор после окончания восьмилетки остался в своей деревне. Работал в бригаде, служил в армии. Вернулся домой. Учился в Кадиниковском профессионально-техническом училище механизации сельского хозяйства. Стал механизатором широкого профиля.

Работает Федор, как и подобает комсомольцу, с огоньком. Он в совершенстве изучил трактор, почвообрабатывающие орудия. Вместе со сменщиком Николаем Селиным на МТЗ-52» выработал за год 1212 гектаров мягкой пахоты, или почти в полтора раза больше нормы.

Председатель правления Степан Васильевич Гуляев коротко охарактеризовал комсомольца Федора Кадулина:

— Механизатор что надо. Любую работу выполняет на совесть. Такие люди—гордость колхоза. Случилось так, что в дни уборки на одном «СК-4» не оказалось комбайнера. Федор сел за штурвал агрегата и отлично справился с делом. Любая машина послушна его рукам.

С уважением говорят односельчане и о втором сыне Кадулиных—Василии. Он комсомолец, овладел профессией механизатора. Когда за ним закрепили старенький «ДТ-54», некоторые колхозники сомневались:

— Машина потрепана. Получится ли что?

Получилось. Юноша тщательно проверил каждый узел трактора, устранил неисправности, заботливо ухаживает за машиной. Колхозный экономист Федор Степанович Самсов назвал две цифры. За год Василий Кадулин выработал на «старичке» свыше 1200 гектаров мягкой пахоты при задании 900. Такие показатели имеют далеко не все механизаторы даже с солидным стажем.

Младший в семье—Витя. Он пока учится в седьмом классе, а насчет профессии уже решено: как и братья, он будет механизатором.

Гордятся родители и дочерью Галиной. Не изменила родной земле. Девушка после окончания школы также осталась в своей деревне. По направлению колхоза училась в Великоустюгском сельхозтехникуме, стала зоотехником и вернулась в родные места.

За детей Федору Федоровичу и Анне Григорьевне краснеть не приходится. Они верны своему долгу. Верно говорит мудрая пословица: яблоко от яблони недалеко падает.

Характер, черты славных династий в деревне Сосновицы Вожегодского колхоза «Родина» немало. Это семьи Маткеевых, Конаковых, Глебовых, Пригорьковых и других. Рядом с отцами и матерями трудятся их сыновья и дочери.

Сейчас здесь на 89 трудоспособных хозяйств приходится 100 членов комсомольского возраста. Хозяйство крепнет, расширяется, механизируются трудоемкие процессы. Возводятся новые объекты.

Вот и недавно в деревне сдано в эксплуатацию добротное здание—новый Дом культуры на двести мест с центральным отоплением. В нем оборудован просторный зрительный зал, размещена библиотека, имеются комнаты для занятий кружков художественной самодеятельности.

В деревне привычен перестук плотницких топоров. За последние годы возведены здесь продовольственный и промтоварный магазины, мастерские, гараж, зерносклад на 3500 центнеров, зерносклад под «ВНТ-400», навесы для хранения техники, животноводческие помещения.

Построено много, а впереди программа еще обширнее. Запланировано строительство жилых домов, скотного двора, объектов культурно-бытового назначения.

Б. ВАСИЛЬЕВ.
Вожегодский район.

28 ФЕВРАЛЯ — 50 ЛЕТ СО ДНЯ ПОДПИСАНИЯ ДОГОВОРА О ДРУЖБЕ С АФГАНИСТАНОМ

ПОЛВЕКА ДРУЖБЫ И СОТРУДНИЧЕСТВА

...2 момента своего возникновения Советское социалистическое государство выдвинуло ...ципы равноправного сотрудничества больших и малых государств независимо от их общественного строя. Один из ярких примеров такого рода сотрудничества — полувековые отношения между СССР и Афганистаном.

Достижение Афганистаном государственной независимости в ходе героической вооруженной борьбы с британским империализмом в 1919 году связано с победой Великой Октябрьской социалистической революции. Широко известны факты о полной и последовательной поддержке Советской Россией борьбы Афганистана за утверждение провозглашенного суверенитета, о чрезвычайном внимании В. И. Ленина к событиям в Афганистане. Известно также значение советско-афганской дружбы в последующие годы, когда Афганистан столкнулся с военно-дипломатическим давлением и шантажом империалистов, с подрывной деятельностью колониализма.

В основе советской политики в отношении соседнего Афганистана лежат ленинские положения. Их исходным принципом является признание общности исторических интересов мира социализма и развивающихся стран в борьбе против империализма. В связи с этим интересно процитировать один документ. Речь идет об инструкции полпреду РСФСР в Афганистане, составленной в 1921 году. Инструкция гласит: «Мы говорим афганскому правительству: у нас один строй, у вас другой; у нас одни идеалы, у вас другие; однако связывает нас общность стремлений к полной самодеятельности, независимости и самостоятельности наших народов. Мы не вмешиваемся в ваши внутренние дела, мы не вторгаемся в самодеятельность вашего народа; мы оказываем содействие всякому явлению, которое играет прогрессивную роль в развитии вашего народа. Мы ни на минуту не думаем навязывать вашему народу такой программы, которая ему чужда».

Афганистан, как известно, последовательно придерживается политики позитивного нейтралитета. По мнению правительства и национально-патриотических кругов, эта политика наиболее соответствует их стремлению обеспечить развитие страны в условиях мира и безопасности. Афганистан не состоит ни в каких военных пактах и блоках: на международной арене он выступает с антиколониалистских позиций, активно сотрудничает с афро-азиатской группой нейтралистских стран. Афганистан стоит за право народов и наций самим определять свою судьбу и поддерживает принцип решения спорных международных вопросов мирным путем.

Афганский опыт не укладывается ни в одну из излюбленных схем антикоммунистической пропаганды. Этот опыт убедительно опровергает антисоветские домыслы идеологов империализма. Вот уже в течение полувека Афганистан следует политике добрососедства, активного экономического, культурного и внешнеполитического сотрудничества с социалистическим миром. И именно на этой основе успешно развивается и упрочивает свой государственный суверенитет, развивает национальную экономику.

Советско-афганские отношения в экономической области являются примером широкого взаимовыгодного сотрудничества великой державы и развивающейся страны на основе полного равноправия.

Советский Союз является для Афганистана стабильным внешнеторговым партнером, отношения с которым свободны от конъюнктурных колебаний, планируются на длительные сроки. Недаром с 50-х годов СССР занимает первое место в общем внешнеторговом обороте этой страны. СССР предоставляет Афганистану широкую финансовую и техническую помощь.

При технико-экономическом участии Советского Союза в Афганистане построены и сооружаются гидроэлектростанции, ирригационные комплексы, предприятия металлообрабатывающей, строительной, пищевой и других отраслей, создана сеть первоклассных дорог. Ведется широкая разведка полезных ископаемых. Обнаружены и введены в эксплуатацию крупные источники природного газа, который идет на экспорт, принося ощутимый доход Афганистану.

На объектах, сооружаемых с помощью СССР, в советских учебных заведениях, в Кабульском политехническом институте, где преподают советские педагоги, ведется подготовка большого числа специалистов, в которых так нуждается развивающийся Афганистан. Все это способствует реконструкции его хозяйства, созданию основ собственной промышленности.

Расширяется культурное сотрудничество, обмен делегациями артистов, научных работников, спортсменов, развиваются туристские связи.

Руководители и общественность Афганистана высоко отзываются о результатах традиционного добрососедства и сотрудничества с Советским Союзом. Знаменательно высказывание короля Мухаммеда Захир Шаха во время его последнего пребывания в Советском Союзе: «Народ Афганистана ценит бескорыстное экономическое и техническое содействие советского народа в развитии экономики нашей страны и считает его выражением плодотворного сотрудничества и искренней дружбы между Советским Союзом и Афганистаном».

Пятидесятилетний опыт советско-афганских отношений наглядно свидетельствует о том, что различие общественного строя не является препятствием для успешного сотрудничества государств.

Р. НАДЕЖДИН,
корр. АПН.

Кабул.

НОВОСТИ, СОБЫТИЯ, ФАКТЫ

УСПЕХ ПОРТОВИКОВ ЩЕЦИНА

ВАРШАВА, 26 февраля. (ТАСС). Портовики Щецина досрочно выполнили февральский план по перевалке грузов. Как сообщает агентство ПАП, польские порты Западной Балтики до 24 февраля перегрузили 1 млн. 34 тысячи тонн грузов, в том числе почти 550 тысяч тонн угля.

ЭКСПРОПРИАЦИЯ ПОМЕЩИЧЬИХ ЗЕМЕЛЬ

САНТЬЯГО, 26 февраля. (ТАСС). Национальный совет корпорации аграрной реформы (КОРА) объявил об экспроприации еще 46 поместий.

За три месяца пребывания у власти правительства Сальвадора Альенде было экспроприировано 193 поместья, площадью более 800.000 гектаров.

РОСТ ЦЕН В АНГЛИИ

ЛОНДОН, 26 февраля. (ТАСС). В Англии наблюдается непрерывный рост цен. Как явствует из опубликованных здесь официальных данных, в 1970 г. цены увеличились на 8 процентов.

Рост цен приводит к снижению жизненного уровня населения страны. За последние 12 месяцев стоимость жизни в Англии увеличилась на 12 процентов.

НЕТ — СИОНИСТСКИМ ПРОВОКАЦИЯМ!

МЕХИКО, 26 февраля. (ТАСС). «Антисоветский фарс в Брюсселе» — под таким заголовком газета «Диа» опубликовала протест организационного комитета прогрессивных евреев Мексики по поводу созванного сионистами в столице Бельгии так называемого «всемирного еврейского конгресса».

«На антисоветском конгрессе в Брюсселе, — говорится в этом документе, — представлены лишь те, кто служит реакционной политике правительства Израиля. Участники конгресса, охарактеризованного демократическими организациями и представителями стран всего мира, как глубоко реакционного, не имеют права говорить от имени евреев всех стран, которые решительно отвергают попытки сделать их соучастниками искусственно раздутой кампании. Эта кампания не отвечает подлинным интересам ни израильского народа, ни интересам евреев других стран».

ДОКУМЕНТ МИРОВОГО ЗНАЧЕНИЯ

СОФИЯ. (ТАСС). Еженедельник ЦК Болгарской коммунистической партии «Икономически живот» публикует высказывания видных болгарских деятелей и ученых о проекте Директив XXIV съезда КПСС.

СССР — главный фактор в укреплении и развитии социалистической интеграции между странами — членами Совета Экономической Взаимопомощи, указывает академик Н. Натан. Строительство коммунизма в СССР, подчеркивает он, оказывает преобразующее влияние на все мировое развитие. Поэтому проект Директив имеет всемирно-историческое значение.

Академик Е. Матеев отмечает, что проект Директив XXIV съезда КПСС представляет собой блестящие разработанную программу дальнейшего строительства коммунистического общества в Советском Союзе. Этот документ, заявляет он, отличается глубоко научным подходом к проблемам экономики.

ПРАГА. (ТАСС). Претворяя в жизнь решения XXIII съезда КПСС, советский народ добился крупных успехов в создании материально-технической базы коммунизма. Девятый пятилетний план, о котором можно судить по проекту Директив XXIV съезда КПСС, станет новым и весьма важным этапом на пути советского народа к построению коммунистического общества, говорится в статье «План для человека», опубликованной в только что вышедшем в свет номере идеологического и политического журнала КПЧ «Трибуна».

Международное коммунистическое движение и все друзья Советского Союза всегда с большим интересом следили за экономическими успехами этого первого в мире социалистического государства и самой мощной опоры народов в их антиимпериалистической борьбе, пишет «Трибуна». Новый пятилетний план, так же, как и предыдущие, служит своеобразным зеркалом завтрашних успехов СССР, завтрашней силы Страны Советов.

БУДАПЕШТ. (ТАСС). «Все для человека» — так формулирует сущность проекта Директив XXIV съезда КПСС в редакционной статье будапештский еженедельник «Орсагвилаг».

Еженедельник отмечает, что новый советский пятилетний план производит большое впечатление своей заботой о человеке. Подчеркивая международное значение девятой советской пятилетки, «Орсагвилаг» пишет, что Советский Союз как крупнейшая и самая развитая страна социалистического содружества осуществлением нового пятилетнего плана будет способствовать укреплению сил социализма в мире.

МИР СЕГОДНЯ

НОВОСТИ, СОБЫТИЯ, ФАКТЫ

НАВСТРЕЧУ VIII СЪЕЗДУ СЕПГ

БЕРЛИН, 26 февраля. (ТАСС). Соревнованию за благоустройство городов и сел ГДР, развернувшемуся в честь 25-й годовщины СЕПГ и созыва VIII съезда СЕПГ, посвящено проходящее здесь заседание президиума национального совета Национального фронта демократической Германии. Открывая заседание, председатель национального совета Национального фронта Э. Корренс подчеркнул, что всенародное патриотическое движение населения, готовящегося достойно отметить эти знаменательные даты, содействует дальнейшему всестороннему усилению ГДР.

С докладом на заседании выступил заместитель председателя национального совета Национального фронта М. Мюльман. Он отметил большие успехи трудящихся республики, одержанные под руководством СЕПГ.

Предстоящий XXIV съезд КПСС, сказал докладчик, вызывает большой интерес у нашего населения. Быть верным другом СССР — это означает содействовать всестороннему усилению ГДР, укреплению содружества социалистических государств, делу мира, демократии и социализма.

М. Мюльман осудил американо-сайгонскую интервенцию в Лаосе и выразил солидарность с народами всего Индокитая.

ПРЕКРАТИТЬ АГРЕССИЮ В ИНДОКИТАЕ

ЗАЯВЛЕНИЕ ЦК ПАТРИОТИЧЕСКОГО ФРОНТА ЛАОСА

ХАНОЙ, 26 февраля. (ТАСС). Центральный Комитет Патриотического фронта Лаоса (ПФЛ) выступил с резким осуждением недавних высказываний на пресс-конференции президента США Никсона, пытающегося оправдать эскалацию Соединенными Штатами войны в Индокитае.

В заявлении представителя ЦК ПФЛ указывается, что президент США, отправив американские, а также сайгонские марионеточные войска для проведения широкой агрессии против Лаоса, сделал новый и крайне опасный шаг на пути эскалации войны.

В заявлении ЦК ПФЛ разоблачаются попытки правительства США оправдать расширение агрессии в Индокитае ссылками на необходимость «защиты американских войск». Отметив, что именно Никсон обрекает сотни тысяч американских солдат на длительную войну в Индокитае, ЦК ПФЛ подчеркивает, что для спасения жизни американских солдат США должны немедленно прекратить агрессивную операцию в Лаосе, вывести все свои войска из Индокитая.

Лаосский народ и его вооруженные силы, отмечается в заявлении, полон решимости дать отпор агрессорам и нанести им сокрушительные удары.

РЕШИМОСТЬ НАРОДА

ХАНОЙ, 26 февраля. (ТАСС). В последние дни американская авиация, в том числе стратегические бомбардировщики «Б-52», непрерывно бомбит и обстреливают ракетами многие населенные районы в Виньлинь, Куангбинь и Нгеане. Американские самолеты проводят разведывательные полеты почти над всеми провинциями Северного Вьетнама. Военные корабли США постоянно вторгаются в морское пространство ДРВ, а артиллерия, установленная к югу от 17-й параллели, регулярно обстреливает общины района Виньлинь. Все эти действия, указывает газета «Нян зан» в передовой статье, империалисты США осуществляют наряду с усилением агрессивной войны в Лаосе, Камбодже и Южном Вьетнаме. Вьетнамский народ всегда готов своевременно и решительно отразить все действия американских империалистов по эскалации войны, подчеркивает газета.

НИЧЕГО, КРОМЕ МАССЫ УБИТЫХ

НЬЮ-ЙОРК, 26 февраля. (ТАСС). Многие органы американской печати продолжают критиковать агрессию Соединенных Штатов в Юго-Восточной Азии.

«Со всей нашей огневой мощью мы пока что не получили ничего, кроме массы убитых», — пишет газета «Ньюсдей» об американо-сайгонском вторжении в Лаос.

Предостерегая правительство США от дальнейшего раздувания пожара войны в Индокитае, «Ньюсдей» указывает, что «единственным путем спасти нашу честь, наши идеалы и людей в Юго-Восточной Азии является вывод всех американских войск из данного района».

«Стремление правительства к победе в Юго-Восточной Азии говорит о забвении им уроков истории», — пишет другая американская газета «Детройт фри пресс». «Никсон еще не понял, что время иностранного господства в Азии кончилось. И цена этого неусвоенного урока продолжает расти», — подчеркивает «Детройт фри пресс».

«РАБОТЫ, А НЕ ВОЙНЫ»

НЬЮ-ЙОРК, 26 февраля. (ТАСС). «Мы хотим работы, а не войны», — под таким лозунгом прошла вчера в Нью-Йорке демонстрация рабочих и безработных. «Безработица достигла рекордного уровня. Имеющие работу боятся быть выброшенными на улицу, безработные обеспокоены тем, что им долгое время не удастся найти работу», — говорится в листовке, распространенной организаторами демонстрации — нью-йоркским комитетом «За профсоюзные действия и демократию».

Десятки людей собрались во второй половине дня у здания управления по трудоустройству штата Нью-Йорк. «Работу — всем», — скандируют демонстранты — представители городских отделений 26 профсоюзов.

Затем посланцы рабочего класса Нью-Йорка направились к резиденции губернатора штата Нью-Йорк Нельсона Рокфеллера и передали ему петицию, подписанную многими рядовыми членами профсоюзов. В петиции содержатся требования добиться от федерального правительства реальных программ полной занятости, повысить пособие по безработице, которое сейчас практически не позволяет людям сводить концы с концами.

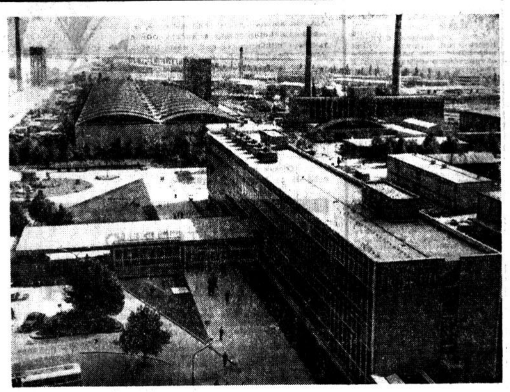

В содружестве с Советским Союзом и другими социалистическими странами народная Венгрия развивает отечественную алюминиевую промышленность.

В Секешфехерваре построен крупнейший в Центральной Европе комбинат легких металлов. Значительная часть его оборудования изготовлена на советских предприятиях. В наступившем году планируется расширить производственные мощности этого комбината.

НА СНИМКЕ: комбинат в Секешфехерваре. Металл, выплавленный в СССР из венгерского глинозема, превращается здесь в алюминиевые полуфабрикаты.

Фото МТИ—ТАСС.

ЗА КУЛИСАМИ СОБЫТИЙ

ЧЕРНЫЕ КРЫЛЬЯ „ЭЙР АМЕРИКИ"

«Самолет «ДС-3», принадлежащий частной авиатранспортной компании «Кхмер Акас», разбился в Южной Камбодже неподалеку от побережья Сиамского залива»... Эти несколько строк сообщения корреспондента Франс Пресс из Пномпеня могли бы остаться незамеченными, если бы не некоторые обстоятельства.

Несколько месяцев назад в Камбодже были созданы три так называемые частные авиатранспортные компании, среди них и «Кхмер Акас». Есть все основания полагать, что они являются своеобразными филиалами американских транспортных компаний «Эйр Америка» и «Континентал эйр сервисиз», находящихся на полном содержании Центрального разведывательного управления США.

Известно, что расширяя интервенцию в Индокитае, Вашингтон делает особую ставку на ЦРУ как на орудие своего проникновения в страны Юго-Восточной Азии. ЦРУ располагает десятками секретных баз на территории Индокитая. Для этого используются не только транспортные средства ВВС США, но и так называемые «гражданские» авиатранспортные компании. Поэтому не удивительно, что, натолкнувшись в Камбодже на решительное сопротивление патриотических сил, ЦРУ в спешном порядке стремится установить в этой стране свою агентурную сеть. Но для переброски завербованных агентов из одного района Камбоджи в другой понадобились транспортные средства. Передвижение по дорогам в связи с активной деятельностью патриотов оказалось невозможным, и ЦРУ вновь прибегло к помощи «Эйр Америки» и «Континентал эйр».

Далее все следовало по заранее подготовленному плану. Через подставных лиц были созданы частные «кхмерские» транспортные компании, которые получили якобы в аренду самолеты и пилотов названных американских компаний. Кстати, два летчика, пилотировавшие разбившийся в Южной Камбодже «ДС-3», были американцами.

Черные крылья «Эйр Америки» и «Континентал эйр» распростерлись теперь над всем Индокитаем. Кое-кто, правда, в Вашингтоне пытается утверждать, что эти компании отнюдь не принадлежат ЦРУ, что это, мол, мирные гражданские организации, обеспечивающие транспортные линии Индокитая. Однако деятельность "Эйр Америки" в Индокитае разоблачает лживость подобных заявлений. Вот что известно об этой компании. Основы ее были заложены в 1941 году, когда под командованием генерала Ченнолта в Китае появилась авиационная группа «летающих тигров». После капитуляции Японии эта «группа» участвовала во всех антикоммунистических и контрреволюционных действиях в Юго-Восточной Азии, пользуясь политической и финансовой поддержкой разведывательной службы США.

Известно и другое. В 1952 году авиационная компания «Сивил эйр транспорт» (так теперь именовалась фирма Ченнолта) доставила в Бирму 12 тысяч солдат армии Чан Кай-ши. Несколько позже, в 1954 году под осадой Дьенбьенфу, 24 самолета «С-119» компании «Сивил эйр транспорт» снабжали французские войска, окруженные частями вьетнамской Народной армии. Этими самолетами управляли американские военные летчики. Пятеро из них были сбиты.

После заключения Женевских соглашений 1954 года и вплоть до смерти генерала Ченнолта в 1958 году о компании «Сивил эйр транспорт» почти не было никаких сообщений. Этот период совпадает с относительным затишьем в Юго-Восточной Азии. Но в 1959 году в Лаосе снова заговорили о секретной деятельности «Сивил эйр транспорт». Самолеты компании все чаще стали совершать посадки во Вьентьяне, доставляя секретные грузы. Многие журналисты в лаосской столице полагали, что это было оружие. В том же году компания «Сивил эйр транспорт» получила новое название — «Эйр Америка». А вдова генерала Анна Ченнолт после смерти супруга несколько лет провела в странах Индокитая, выполняя специальные задания ЦРУ. Об этом сообщает американский журналист Питер Сейл Скотт.

26 августа 1959 года государственный департамент Вашингтона сообщил, что готов предоставить Лаосу дополнительную «помощь». Самолеты "Эйр Америки" уже открыто взяли на себя доставку оружия и военной техники. После смерти генерала Ченнолта президентом компании стал адмирал в отставке Феликс Б. Стамп, который до 1958 года командовал американским флотом в Тихом океане. Адмирал Стамп известен своими ярыми антикоммунистическими взглядами. Это ему принадлежат слова: «Соединенным Штатам давно пора раздавить коммунизм на Дальнем Востоке, применив ядерное оружие, если это окажется необходимым».

После подписания Женевских соглашений 1962 года по Лаосу деятельность "Эйр Америки" активизировалась. Транспортные самолеты компании, как сообщала газета «Нью-Йорк таймс», стали совершать регулярные посадки на многих аэродромах Южного Вьетнама, Таиланда, Лаоса и Тайваня.

И это не случайно, ведь «Эйр Америка» превратилась в основную авиатранспортную компанию, обслуживающую тайные операции ЦРУ. Одна из самых важных среди этих операций — снабжение продовольствием и боеприпасами наемников махрового лаосского реакционера генерала Ванг Пао, на войска которого ЦРУ делает сейчас главную ставку в зоне Сиенгкуанг—Долина Кувшинов.

На некоторых базах воинства Ванг Пао оборудованы небольшие взлетно-посадочные дорожки для самолетов "Эйр Америки". Главным пристанищем для этой компании в Лаосе стала секретная база в Лонгчене. Самолеты "Эйр Америки" используются также для перевозки главной расменной «монеты» войск Ванг Пао — опиума. Свидетельств деятельности "Эйр Америки" немало. Еще в 1969 году американская газета «Сан-Франциско кроникл» подтверждала, что эта авиатранспортная компания участвовала в районе Аттопе в операциях, проводившихся лаосскими наемниками вместе с южновьетнамскими войсками под руководством оперативного штаба ЦРУ. Во время этих операций компания «Эйр Америка» поставляла интервентам оружие, боеприпасы, продовольствие и воинские подкрепления.

Женевские соглашения 1962 года по Лаосу, как известно, категорически запрещают присутствие в стране «иностранных полувоенных организаций» и «иностранных гражданских организаций, занимающихся перевозкой военных материалов». Вся деятельность "Эйр Америки", таким образом, означает циничное нарушение Женевских соглашений 1962 года.

Авиатранспортная компания адмирала Стампа усиливает свою «секретную» деятельность в Лаосе и Камбодже по мере расширения американских операций. Она располагает сейчас уже более чем двумястами самолетами, и в ней занято свыше 11 тысяч человек.

На современном этапе расширения американского вмешательства в дела Лаоса и Камбоджи ЦРУ требует от "Эйр Америки" и «Континентал сервисиз» дальнейшей активизации действий. И как результат этой активизации в Камбодже появились новые авиакомпании, которые используются разведкой США в неоколониалистских целях.

М. ИЛЬИНСКИЙ.
(АПН).

ПАЛАЧ ОСВЕНЦИМА СКРЫВАЕТСЯ В ПАРАГВАЕ

БУЭНОС-АЙРЕС. (ТАСС). Палач Освенцима Йозеф Менгеле сейчас скрывается в Парагвае, сообщает аргентинский еженедельник «Конфирмадо». «Он живет в изолированном местечке Лауреалес, насчитывающем тысячу жителей. Туда можно добраться только по реке Парана».

Еженедельник отмечает, что попасть туда постороннему человеку невозможно. Дело в том, что неподалеку от Лауреалеса, «возле Вильорро, расположена летняя резиденция парагвайского президента Альфредо Стресснера. Поэтому район усиленно охраняется войсками. Кроме того, широко разветвленная система оповещения и постоянное военное патрулирование немедленно обнаруживают появление всякого нового человека. Никто не может попасть в Лауреалес без специального пропуска».

Этот район тщательно охраняется, возможно, еще и потому, что там находятся взлетно-посадочные полосы, которые обычно не бывают в таких глухих местах.

Репортерам «Конфирмадо» удалось попасть туда под предлогом осмотра и фотографирования места, где будет возведена плотина гидроэлектростанции. Она находится рядом с Лауреалесом. Однако на обратном пути их задержали и засветили у них всю пленку.

ИЗГОНЯЮТ АРАБСКИХ ЖИТЕЛЕЙ

НЬЮ-ЙОРК, 26 февраля. (ТАСС). Израиль по-прежнему не считается с решениями ООН, говорится в совместном письме представителей ОАР и Иордании, направленном Генеральному секретарю ООН У Тану, которое распространено вчера в качестве официального документа Совета Безопасности.

В письме отмечаются противозаконные действия Израиля, его стремление окончательно вытеснить из Иерусалима арабское население и заселить город еврейскими семьями.

По признанию упомянутой в письме израильской газеты «Гаарец», в Иерусалиме «работает специальная группа, задача которой заключается в эвакуации арабских жителей». Только за последнее время из города эвакуировано 3.000 человек. Одновременно с экспроприацией и конфискацией арабских земель и имущества продолжается застройка арабской части Иерусалима.

Как отмечается в письме, так называемый «генеральный план» реконструкции Иерусалима и изменения его демографического облика охватывает территорию до городов Рамаллах на севере и Вифлеем на юге и преследует военно-стратегические цели.

ВЛАСТИ УГРОЖАЮТ

БОГОТА. (ТАСС). Правительство Колумбии готовит репрессивные меры для подавления движения народных масс. Как сообщает колумбийская печать, эти меры рассматривались на экстренном заседании кабинета министров.

За последнее время в сельских районах страны крестьяне, доведенные до отчаяния произволом и эксплуатацией латифундистов, захватывают помещичьи земли и требуют проведения подлинной аграрной реформы.

Учителя длительное время борются за повышение заработной платы и улучшение условий труда. Сейчас бастуют преподаватели средних школ.

ОТОВСЮДУ ОБО ВСЕМ

НЕИЗВЕСТНОЕ ПРОИЗВЕДЕНИЕ МОЦАРТА

Чехословацкий музыковед В. Телец, работая в фондах музыкального отдела библиотеки Брненского университета, обнаружил недавно партитуру неизвестного произведения Моцарта. Эта пьеса для голоса с оркестром была написана великим композитором в 1779 году.

На днях найденное произведение прозвучало на специальном концерте. Специалисты считают находку партитуры Моцарта редчайшей удачей.

ОПАСНО ДЛЯ ПАССАЖИРОВ

Пьянство — бич английских авиакомпаний. Алкоголики составляют более двух процентов английского летного состава, сообщил представитель министерства здравоохранения Великобритании. Усталость, скука, продажа в самолетах необлагаемых налогом спиртных напитков — все это способствует процветанию пьянства среди английских летчиков.

ВЫСТАВКА В «ГОРОДЕ ЦВЕТОВ»

В нынешнем году в Эрфурте (ГДР) вновь состоится международная выставка садоводства «Ига». Она вызывает все больший интерес. На ней уже представлено более ... внимание ученых, садоводов, агрономов, многочисленных любителей природы. Для участия в «Ига-71» уже подали заявки Советский Союз, Чехословакия, Венгрия, Болгария, Румыния, Польша, Нидерланды, Австрия, Швейцария и Бельгия.

Впервые «Ига» была открыта в 1961 году, как выставка садоводства социалистических стран. Первоначально предполагалось проводить такие выставки в разных странах, но неожиданный ее успех в Эрфурте и международная репутация этого «города цветов» вынудили планы. Было решено «прописать» выставку в Эрфурте.

В нынешнем году на выставке «Ига-71» ожидается свыше миллиона местных и зарубежных гостей. Ее юбилейная программа, рассчитанная на все лето, включает обозрение «Весна на выставке» в апреле—мае, выставку роз в июле. Затем с 21 августа по 26 сентября будет проведен основной смотр продукции садоводства. Планируется много интересных мероприятий и встреч для специалистов и любителей садоводства.

ЖЕРТВЫ «ТУРИСТСКОГО БУМА»

Сотни лондонцев с улицы Кенсингтон Роуд стали жертвами так называемого «туристского бума». Дело в том, что английское правительство, желая привлечь больше туристов, приняло летом 1969 года закон, предоставляющий крупные льготы владельцам отелей. Было объявлено, что за каждый номер в отеле, который будет построен до 31 марта 1971 года, правительство выплатит безвозмездно по тысяче фунтов стерлингов.

Щедрые подачки правительства достигли цели. В Лондоне как грибы после дождя стали расти гостиницы. Дельцы спешат использовать предоставленную им возможность, чтобы поживиться за счет налогоплательщиков и принуждают жителей покидать свои квартиры. Владельцы отелей торопят строителей. Им надо быть готовыми к сезону для встречи заморских гостей, для которых предназначаются светлые комнаты с телевизорами, большие холлы, звукопоглощающие ковры в коридорах. Забыты только квартиросъемщики снесенных домов — жертвы туристского бума и погони за прибылями. Никому до них нет дела. Пусть устраиваются, как знают.

ДАЛЬНЯЯ ПУТЕШЕСТВЕННИЦА

В долине Альфреда Брема в Берлине появился новый житель. Это маленькая колибри, привезенная с Бермудских островов Клаусом Пакмором, матросом рыболовецкого судна ГДР.

Вообще-то колибри, вес которых не превышает двух граммов, на этих островах, расположенных в 1100 километрах от материка, не водятся. Лишь изредка туда залетают отдельные заблудившиеся птички. Видимо, и эта «искательница приключений» ... колибри, которую К. Пакмор нашел однажды рано утром на палубе своего судна.

Большого труда ему стоило довезти ее живой до Берлина. Колибри питаются нектаром и насекомыми от цветов. Догадливый матрос кормил пойманную им птичку сгущенным молоком и медом.

ГЛАЗАМИ КОЛУМБИЙЦА

В литературном приложении газеты «Эль эспектадор» (Богота) опубликована рецензия на документальные фильмы: «Москва глазами туриста» и «Колумбиец в Ленинграде». Их автор — колумбийский кинорежиссер Луис Альфредо Санчес, который обучался в Московском институте кинематографии (ВГИК).

«Москва глазами туриста», — говорится в рецензии, — цветная документальная лента, снятая на кинопутешествие. Советская столица показана широко, и дает достаточное представление о ее прекрасных памятниках, культурных учреждениях и кипучей жизни. О втором фильме газета пишет, что в нем «Ленинград — город волнующей истории, предстает перед нами в прекрасных образах через дымку белых ночей. Некоторые кадры рассказывают нам об исторических связях этого города с Колумбией».

(ТАСС).

* * *

Ночью я впервые в жизни увидел, как швартуется большой военный корабль. В парной темени неожиданно ярко обозначились огни крейсера. Стальная громада быстро приближалась к бетонному пирсу, вот уже ясно слышны подаваемые по мегафону команды капитана. Стремительно пробежали и выстроились на пирсе две группы матросов, которые будут принимать швартовы. Вспыхивают прожекторы. Команды капитана сменяются каждую секунду. «Правый средний вперед!» — «Есть правый средний вперед!». Левый малый назад, самый малый назад, правый малый назад, стоп правый... Голос капитана напряжен, как напряжены сейчас и зрение, и слух, и то шестое профессиональное чувство, которому нет покамест названия. Сколько же нужно сноровки, умения, выдержки, как надо чувствовать малейшее движение железной громадины, чтобы она послушно отреагировала на приказ с мостика! А приказ один — пришвартоваться... Соединить тысячи тонн металла, этот грандиозный монолит, обладающий невообразимой силой инерции, с бетонным монолитом причальной стенки. В лучах прожекторов бесшумно, словно призраки, мечутся фигуры матросов. Они быстро выбирают швартовы — этих многотонных стальных змеев. Бурлит в ночи океанская вода, от кормы нарастает и уходят в бухту ее валы. Но вот затихает тревожно гудящий гул винтов и широкий шум кормовых бурунов. Борт громадного крейсера коснулся бетонного пирса. Коснулся нежно и незаметно, как мать касается спящего младенца, поправляя ему одеяло...

«Варяг» замер у пирса. Потому что это был именно «Варяг», воспетый народом, не сдавшийся на милость врагу, погибший и снова воскресший крейсер русского флота. Воскресший в своем новом облике. Я с волнением ступаю на его борт, дивлюсь долголетней славе и причудливой, порою трагической судьбе корабля...

* * *

В начале мая тысяча девятьсот первого года в Кронштадте пришвартовался четырехтрубный крейсер, построенный в Филадельфии по заказу русского адмиралтейства. Это был двухмачтовый корабль водоизмещением в шесть с половиной тысяч тонн, вооруженный двенадцатью стапятидесятидвух-, таким же количеством семидесятипяти- и восемью сорокасемимиллиметровыми орудиями. Пушечное вооружение дополнялось двумя пулеметами и шестью торпедными аппаратами. Тридцать котлов давали жизнь двум паровым машинам мощностью в десять тысяч лошадиных сил каждая. Двадцать офицеров и пятьсот пятьдесят матросов составляли экипаж «Варяга».

Командир корабля капитан I ранга Бэр и старший офицер Крафт, вероятно, не отличались широтой характера: насаждая бездумную дисциплину, они с педантичным упорством муштровали команду. Командир кронштадтского порта адмирал Степан Осипович Макаров не раз пытался облегчить судьбу людей, одетых в холщовые матросские робы. Однако у Бэра была невидимая рука где-то в придворных недосягаемых сферах, и адмирал ничего не мог сделать.

В августе 1901 года «Варяг» вышел из Кронштадта, чтобы пополнить немногочисленную Тихоокеанскую эскадру. После полугодового через три океана плавания крейсер прибыл в Порт-Артур. Здесь ненавистный матросам Бэр был, наконец, смещен и в конце декабря 1902 года командиром «Варяга» стал Всеволод Федорович Руднев — капитан I ранга и потомственный моряк, всю свою жизнь посвятивший русскому военному флоту.

В исторической справке, выпущенной политуправлением флота и любезно подаренной мне заместителем командира, говорится: «В декабре 1903 года Руднев был вызван на флагманский броненосец «Петропавловск», где получил приказ от командующего эскадрой адмирала Старка идти в корейский порт Чемульпо для охраны русской дипломатической миссии.

Японское командование торопилось окончательно захватить Корею и превратить ее в плацдарм для своей агрессии против Маньчжурии и России.

В Чемульпо «Варяг» прибыл 12 января 1904 года, где стояли английские, американские, французские, итальянские, японские и русские военные корабли. 18 января в порт пришла канонерская лодка «Кореец» под командованием капитана II ранга Григория Павловича Беляева. Находившиеся в Чемульпо русские корабли, крейсер «Боярин» и канлодка «Гиляк» были вскоре отосланы Рудневым в Порт-Артур с дипломатической почтой и донесениями о приготовлениях японцев к высадке десанта в Чемульпо. Руднев понимал, что посылка новейшего корабля, каким был «Варяг», на роль охранника русского посольства в Корее представляла серьезную ошибку, так как это было распылением сил флота. Кроме того, в случае войны с Японией из отдаленного порта Чемульпо будет невозможно прорваться в Порт-Артур. Таким образом, «Варяг» заранее обрекался на гибель...».

Далее авторы справки сообщают:

«Известие о начале войны с Японией Руднев получил от

(Окончание. Начало в № 49 за 26 февраля 1971 г.).

Василий Белов

За дальним меридианом

командира английского крейсера «Тальбот», являвшегося старшим на рейде среди иностранных кораблей. Командир «Варяга» развил бурную деятельность, пытаясь избежать смертельной ловушки, каковой теперь оказался Чемульпо. Он лично ездил к русскому посланнику в Сеул, пытаясь добиться согласия на немедленный уход в Порт-Артур, но получил отказ. Через некоторое время из Чемульпо была отправлена канлодка «Кореец» с задачей пройти до главной базы, но японские корабли, уже закрывшие выход в море, принудили «Кореец» вернуться в Чемульпо, атаковав его торпедами в нейтральных водах.

9 февраля 1904 года на крейсере «Тальбот» состоялось совещание командиров иностранных военных кораблей, где Рудневу был вручен ультиматум японского адмирала Уриу—до 12 часов «Варягу» и «Корейцу» выйти в море, в случае отказа японский флот откроет по ним огонь прямо в порту. На совещании Руднев заявил, что русские корабли примут этот бой с превосходящими силами и не подвергнут опасности иностранные корабли. Он просил сопровождать русские корабли до выхода из нейтральных вод, на что получил отказ от командиров английского и американского кораблей. Командир английского крейсера «Тальбот» нанес предательский удар в спину русским морякам. Он, сразу же после совещания известил японцев о намерениях Руднева и заявил, что если русские не решатся выйти в море из порта, то иностранные корабли переменят места якорной стоянки, чтобы не мешать японцам расстрелять «Варяга» и «Корейца» в порту.

Вернувшись на «Варяг», командир объявил экипажу о своем решении, которое было встречено единодушным одобрением. В случае неудачи прорыва мичману Черниловскому-Соколу поручалось взорвать артиллерийский погреб...

Обед был роздан команде в 10 час. 45 мин., а в 11 час. 20 мин. «Варяг» и «Кореец» снялись с якоря и двинулись на выход из Чемульпо. Французские, итальянские, английские и американские матросы понимали, что русские корабли идут почти на верную гибель, и восхищались их храбростью. Командиры иностранных кораблей были выстроены на палубе, а часть матросов, нарушив строй, взобралась на мачты и надстройки. С берега русских провожали толпы корейцев—жителей Чемульпо. С кораблей доносились прощальные приветствия, на итальянском крейсере «Эльба» оркестр играл русский гимн.

Два русских корабля шли навстречу японской эскадре, состоявшей из 14 боевых кораблей. Силы были слишком неравными. На предложение о сдаче на милость победителя Руднев приказал не отвечать.

В 11 час. 45 мин. с дистанции в 45 кабельтовых японские корабли открыли огонь, сосредоточив его на «Варяге», шедшем головным. Через две минуты по приказу Руднева русские корабли дали первый ответный залп. Ожесточение боя с каждой минутой нарастало, все чаще и чаще рвались снаряды на палубе и во внутренних помещениях корабля, который шел узким фарватером, исключающим возможность маневрирования.

Снаряды врага разрушили ходовой мостик, трубы, надстройки, затопило 3-е котельное отделение. «Варяг» накренился на левый борт, перестал слушаться руля и управлялся только машинами. Было убито 34 и ранено 188 человек. Руднев, раненый в голову, с залитым кровью лицом, продолжал командовать кораблем...».

Крейсер не сдался на милость врагу. В 18 часов 10 минут 9 февраля 1904 года, потеряв управление, он скрылся под водой... Он был потоплен по приказу Руднева. Он выпустил по врагу 1105 снарядов. В этом бою был убит командир японского флагманского крейсера «Асама». Крейсеры «Асама» и «Чиода» ушли на длительный ремонт, крейсер «Такачихо» утонул на пути в порт Сасебо. Был потоплен японский миноносец, получили повреждение многие корабли японской эскадры...

Из этой маленькой брошюры я впервые узнал и о последующей, не менее удивительной судьбе «Варяга». Оказывается, в 1905 году японцы подняли его со дна, а после ремонта и установки орудий присвоили ему имя «Сойя». В 1916 году «Варягу» было возвращено его имя, русское правительство в числе других кораблей выкупило его у Японии. Как сообщает историческая справка, «...к моменту прибытия покупаемых кораблей во Владивосток на рейде бухты «Золотой Рог» стоял русский минный заградитель «Монтугай» с трюмами, загруженными слитками чистого золота. Весь день 21 марта 1916 года и всю ночь 22 марта шла перегрузка русского золота на японские крейсеры «Ниссин» и «Касуга». Только после этой работы состоялось подписание протокола о сдаче и приемке кораблей. В полдень 22 марта японские флаги на «Варяге», «Пересвете» и «Полтаве» были спущены, японские команды сошли на свои крейсеры, которые немедленно покинули Владивосток. 25 марта 1916 года на «Варяге» был торжественно поднят георгиевский флаг. 18 июня 1916 года в 16 часов «Варяг» снялся с якоря в Золотом Роге и совместно с «Чесмой» вышел в дальний поход через восемь морей и три океана и 11 ноября 1916 года в 16 часов 20 минут вошел на рейд Александровска (ныне г. Полярный). С 13 декабря 1916 года по 25 февраля 1917 года крейсер находился в составе флотилии Северного Ледовитого океана. 25 февраля 1917 года «Варяг» вышел в Англию для капитального ремонта и через несколько дней прибыл в Ливерпуль».

Но, как сообщают авторы брошюры, англичане затянули ремонт, сославшись на недостаток рабочих. Фактически же это произошло из-за политического положения в России, они не знали, кто будет платить за ремонт крейсера. Когда весть об Октябрьской революции дошла до «Варяга», метросы подняли на корабле красный флаг. Англичане арестовали экипаж, свезли на берег и посадили под охрану, а «Варяг» был почему-то объявлен собственностью военно-морского флота Великобритании...

Далее авторы справки пишут, что «Дальнейшая судьба крейсера долго оставалась загадочной. Наиболее распространенной была версия, придуманная англичанами о том, что «Варяг» был потоплен в 1918 году немецкой подводной лодкой в Ирландском море. Правду о «Варяге» сообщил немецкий морской журнал «Шиффбау» в № 18 за 1925 год в статье «Спасательные работы на крейсере «Варяг» в Шотландии» (автор О. Мерсман). Захваченный после Октябрьской революции англичанами, корабль впоследствии был сдан на слом и по пути к месту слома в 550 метрах от шотландского берега наскочил на камни. Автор статьи замечает, что «корабль был хорошо застрахован». Заклинившись носовой частью в скалах, корабль сидел почти на ровном киле с небольшим дифферентом на корму. Лишь через пять лет после аварии, когда корабль перешел к другому владельцу, была сделана попытка снять его с камней, чтобы разобрать на ближайшей верфи. Однако состояние корпуса не позволило сделать этого, и крейсер был разобран на металлолом на месте аварии».

Но «Варяг» жил, я слышал сейчас биение его неумирающего, так много пережившего сердца. Сидя в удобной двухместной каюте, я с захватывающим интересом перечитывал историю легендарного корабля, пока в репродукторе не раздалась команда задраить переборки.

* * *

Помнится, меня никто не тревожил вчера: я был гостем на борту крейсера. А утром вестовой помог мне отыскать двери кают-компании. Офицеры вежливо предоставили мне гостевое место за общим столом. По флотской традиции никто не приступал к завтраку до появления командира, но командир не заставил себя ждать. Было как-то не по себе от того, что я наблюдаю все это со стороны, что я как бы не касаюсь общего, окружающего меня дела. Вскоре труба заиграла большой сбор. «Корабль к бою и походу изготовить!» Эта команда тоже не касалась меня, я был на «Варяге» гостем...

После завтрака командир одной из БЧ снабдил меня теплой меховой курткой, я поднялся наверх к командирской рубке.

«По местам стоять, со швартовых сниматься!».

В клочковатом рассветном тумано быстро, словно под проявителем, прояснились очертания соседних кораблей. «Варяг», сдерживая свою силу, выходил в море. «Захождение» к левого борта!» — снова раздается по радио голос из рубки, и я слышу, как труба соседнего корабля играет нам традиционный привет, привет уходящему в море кораблю. Море серостального цвета, словно невыспавшееся, ветер влажный, берега в сером перемежающемся тумане. Приближаются районы боевой учебы. Понятные лишь для посвященных (кодовые) названия буи противолодочной сети, и на «Варяге» снова звучит сигнал боевой тревоги. Сколько же раз прозвучит он во время похода? «Варяг» идет со скоростью 8—10 узлов. Но вот исчезают в дымке пустынные сопки, и корабль, наращивая и высвобождая свою мощь, все стремительнее и туже разрезает перекаты океанских валов, все напряженнее свист вентиляционных устройств и утробный гул многотонных гребных винтов.

На посту гидроакустиков тонко поют приборы, бегут зеленые синусоиды, мерцают экраны осциллографов. Нащупав подводную цель, гидроакустики ни на секунду не выпускают ее из-под контроля приборов. БИП—боевой информационный пост при помощи счетно-решающих устройств моментально отрабатывает поступающие к нему сигналы и тут же посылает их в боевую рубку. Крутятся неустанные антенны локаторов—глаза и уши равного корабля. С самолета горящий перемещающийся волнах буй летит торпеда, вторая, вновь и вновь самолет заходит над кораблем. Вдали, едва видимая, носом уходит в морскую пучину подводная лодка. Управляемый по радио катер-мишень, не видимый без бинокля, зигзагами ходит где-то далеко-далеко. Гремят оглушительные залпы орудий, на «Варяге» идут боевые учения.

Океан катит свои валы-исполины. Дробятся вороха бисерных брызг, и солнце, пронизывая их, рождает мимолетную радугу. Бегут валы, а за кормой кипят и клокочут зеленые неистовые буруны.

«Варяг» идет дальше...

* * *

Он шел «дальше» весь день и всю ночь, я не успевал закреплять в сознании свои ощущения. Где-то сейчас мой медведь? Мне становится стыдно, что я хотел убить моего медведя. Теперь я никогда не смогу убить медведя... Еще совсем недавно я сидел на теплой вечерней сене, слушал беззаботных лесных свистулек и мычание коров...

Легкое головокружение от бортовой качки вывело меня из забытья. Я думал, что еще день, надел куртку, вышел на бак, и замер, оцепенел: всюду была ночь, ночь серая мгла. Неподвижно корабль стремился куда-то в океанской ночи. Черные силуэты надпалубных сооружений, кругом было темно. Но вот я увидел большую оранжевую луну. Океан тускло мерцал в ее призрачном ядовитом свете. Громадные неисчислимые валы лениво и мощно катились к черной дали и качали корабль. Сейчас он был совершенно пустынным. Словно летучий голландец, несся он в темным безбрежным океанским стихиям. Было в нем что-то загадочное, непонятное: никого нет людей, а он, этот железный гигант, раздвигая пучины, идет и идет в темноте. Горело лишь несколько сигнальных огней, и на мачтах крутились антенны. Кругом была ночь, исчезла даже луна, кругом властвовала беспорядочная демоническая стихия, а пустынный корабль шел и шел, стремился куда-то, летел по невидимому мне курсу. Что-то рокотало, гудело, свистело и все было таинственно, непонятно: и ночь, и шаткий, грозная безбрежность океана, и этот безлюдный, несущийся в темноте гигант. Куда мы идем? Я не знал даже, где восток и где запад, не знал, когда же все это кончится и кончится ли вообще. Всюду была ночь, темень и бесконечно угостный океан. И вдруг в этой зловещей темени, в этом железном гуле и тягостно-необъятном шуме вод по-домашнему щелкнул невидимый репродуктор. Кто-то хрипловатым от усталости, но никогда не теряющим иронически-добродушного тона голосом произнес:

— Первой боевой смене пить чай.

И все сразу встало на свои места: в сердце, и в океане. Странно, так странно устроено все в мире...

Вологда,
Октябрь 1966 г.—
февраль 1971 г.

Рисунки Б. ШАБАЕВА.

НАШИ ИНТЕРВЬЮ

ВЕСНА СВЕТА

На календаре еще зимний месяц — февраль. Но как он отличается от своего предшественника — января. Почти на два часа отступили сумерки, все ярче светит солнце, прозрачней становится воздух.

Это время года фенологи называют весной света. Пройдет еще немного времени, и начнутся работы в садах и огородах, начнутся весенние заботы. Первая из них — о посадочном материале, о семенах.

В области насчитывается свыше восьми тысяч дачных участков. А сколько садоводов, огородников! Чем же нынче пополнят их рассадники огородные участки торгующие организации? Наш корреспондент побывал в вологодских магазинах «Семена» и «Природа» и встретился с их заведующими Верой Степановной Парафеевой и Галиной Павловной Новожиловой.

Вопрос. Какие цветочные семена имеются в продаже сейчас?

Ответ. Ассортимент, предлагаемый покупателю, очень богат. В продаже десятки сортов различных семян цветов. В скором времени получим семена астр многих оттенков, левкоев, настурции, зеленого горошка, гвоздики. Думаю, что семян хватит на весь сезон.

Вопрос. А как с семенами овощей?

Ответ. В основном, есть все семена. Несколько сортов огурцов, помидоров, редиса, моркови, свеклы, капусты, брюквы, репы. Имеется в продаже даже щавель.

Вопрос. Как идет торговля в эти дни?

Ответ. С утра и до закрытия — покупатели. Цветочных и овощных семян ежедневно продаем на 250—300 рублей. Очень много цветочных семян и овощных культур реализуем по безналичному расчету. Больше чем на 2.500 рублей уже закупили их леспромхозы, совхозы области. Сухонский целлюлозно-бумажный комбинат, госплемзавод «Молочное», завод железобетонных изделий, мясокомбинат, станции юннатов и другие организации.

Спрос на цветочные семена за последние четыре года вырос в 6—7 раз.

Вопрос к заведующей магазином «Природа» Галине Павловне Новожиловой: **Чем порадуете вы садоводов?**

Ответ. В этот сезон в продаже будут сотни тысяч луковиц. У нас есть много хорошо зарекомендовавших себя сортов. Прежде всего, луковицами гладиолусов. Несколько дней назад их завезено из Невинномысска 15.000 клубней.

Вологодские любители-садоводы оценили заботу магазина и сейчас выбирают полюбившиеся им сорта: «русская зима», «снежная принцесса», канареечно-желтый «мегерен», оранжевый «альфред-нобель», красная «берголина». А всего у нас до семидесяти сортов семян цветов.

Из Вологодского и Подмосковного питомников мы завезем десятки тысяч саженцев плодовых и декоративных растений.

Вологда с птичьего полета!

КАЖДОЕ ВОСКРЕСЕНЬЕ С АЭРОПОРТА ВОЛОГДА ПРОВОДЯТСЯ

полеты над городом

Стоимость детского билета 85 копеек, взрослого — 1 рубль 70 копеек.

ПРИНИМАЮТСЯ ЗАЯВКИ ОТ ШКОЛ, ИНТЕРНАТОВ И ДРУГИХ ДЕТСКИХ УЧРЕЖДЕНИЙ.

Вологодский аэропорт.

ВНИМАНИЕ!

Эксплуатационное линейное управление горкомхоза и госавтоинспекция городского отдела внутренних дел доводят до сведения руководителей автотранспортных предприятий и промышленно-строительных организаций, что **на период просушки улиц и дорог с 15 апреля по 31 мая будет ЗАПРЕЩЕН ПРОЕЗД по ним автотранспорта грузоподъемностью свыше 2,5 тонны.**

НА ЛЫЖНЕ И БЕГОВОЙ ДОРОЖКЕ

В феврале был последний старт зимней спартакиады областного совета «Спартак» — первенство области среди городов. Сильнейшие спортсмены областного профсоюза медработников состязались на ледовой дорожке стадиона «Динамо». С первых же стартов лидером соревнований становится команда медиков Вологды. Призером личного первенства у женщин на всех четырех дистанциях оказалась Л. Симонова (Вологда). На второе место вышла команда медиков Череповца, затем — Великого Устюга.

На лыжной базе ДСО «Спартак» выступили сильнейшие гонщики профсоюза рабочих автотранспорта и связи. На дистанции 5 км сильнейшей была Н. Глазова (Вологодский хлебокомбинат). У мужчин на 10 км лучший результат оказался у В. Кирьянова (Сухонский молочноконсервный комбинат), а на 15 км — у В. Карелина из Великого Устюга.

В общекомандном зачете профсоюза пищевой промышленности места распределились следующим образом: хлебокомбинат Вологды, хлебокомбинат Череповца, Сухонский молочноконсервный комбинат.

В состязании лыжных команд коллективов физкультуры профсоюза транспортников победила сборная автотранспортного предприятия Великого Устюга и пассажирско-транспортного предприятия Череповца. Они отодвинули хозяев лыжни АТК-1117 на третье место.

Всего в эти дни приняли старты свыше 300 спортсменов. Победители соревнований награждены дипломами, грамотами и памятными призами.

Т. ЛАГИНМЕНСКАЯ,
главный секретарь соревнований.

ПРОГРАММА ФИНАЛЬНЫХ СОРЕВНОВАНИЙ ОБЛАСТНОЙ VII ЗИМНЕЙ СПАРТАКИАДЫ ПРОФСОЮЗОВ

27—28 ФЕВРАЛЯ. КОНЬКИ. Стадион «Динамо».

ЛЫЖНЫЕ ГОНКИ, ПРЫЖКИ С ТРАМПЛИНА И ДВОЕБОРЬЕ. Спортивная база Маурино — Молочное.

БИАТЛОН. 29 километр Ленинградского шоссе.

Парад участников и начало соревнований в 11 час.—27 февраля.

1 МАРТА. ЛЫЖНЫЕ ЭСТАФЕТЫ МУЖЧИН И ЖЕНЩИН. Начало в 11 час. Молочное.

НЕБО—МОЛОДЫМ

Вологодский авиаспортклуб провел соревнования по самолетному спорту, посвященные 53-й годовщине Советской Армии. Спортсмены состязались в искусстве взлета, захода на посадку и приземления.

Соревнования прошли на высоком спортивном уровне. Первое место завоевал моторист Вологодского аэропорта В. Лапушин. На втором месте спортсмен А. Рыбак. Высокие результаты у спортсменки Н. Борисовой, уступившей призеру лишь 25 очков.

Спортсмены сделали большую заявку, чтобы попасть в сборную области для участия в зональных соревнованиях по самолетному спорту.

В. ВЕРЕТЕНОВ,
летчик-инструктор.

Редактор Н. М. ЦВЕТКОВ.

ПОГОДА

Сегодня в Вологде и области ожидается облачная с прояснениями погода, небольшой снег, слабая метель. Ветер восточный, умеренный. Температура днем и ночью минус 16—21, на юго-западе минус 10—15 градусов.

ТЕАТР

27 февраля, 28 (утро и вечер) «ДАМЫ И ГУСАРЫ». Начало спектаклей: дневных — в 12, вечерних — в 19.30.

ТЕАТР КУКОЛ

28 февраля «ЦЫПЛЕНОК, ТЫ — ЦЫПЛЕНОК». Начало спектаклей в 11 и 14 часов.

ФИЛАРМОНИЯ

В помещении Дворца культуры железнодорожников 27 февраля КОНЦЕРТ ЭСТРАДНОЙ ПЕСНИ И ПЕСЕН КИНО. Поет киноартист Михаил ОРЛОВ (исполнитель главных ролей во многих популярных фильмах) в сопровождении эстрадного инструментального ансамбля. В концерте принимает участие киноактриса Лариса МЫШКОВСКАЯ. Начало в 21 час.

Концертный зал филармонии 28 февраля КОНЦЕРТ дипломанта Всероссийского конкурса солистки Ленконцерта Дины ЯНКОВСКОЙ РУССКИЙ РОМАНС. Начало в 20 часов.

КИНО

ИМЕНИ ГОРЬКОГО. Большой зал — широкоэкранный художественный фильм «Один из нас». Сеансы: 10, 12, 14, 16 (удл.), 18.20, 20.10, 22. Малый зал — «Чемпион». Сеансы: 9.40, 11.30, 13.20, 15.30, 17.20, 19.10 (удл.), 21.20 (удл.).

«САЛЮТ». Большой зал — на сеансах в 9.40, 11.40 — «Виннету — вождь апачей». В 14, 15.30, 17 часов — «У заставы «Красные камни». В 18.30, 20, 21.40 — «Принцесса». Малый зал — в 10, 11.50, 13.40, 15.50 (удл.) — «Внимание, черепаха!». В 18, 21 час — «Сердце Бонивура» (две серии).

«РОДИНА» — для детей в 9.30 «Орлята Чапая», в 11.30 — «Зеленые цепочки». На сеансах в 13.30, 15.30, 17.30, 19.30, 21.30 — «Путь к сердцу».

«ОКТЯБРЬ» — «Укрощение строптивой». Сеансы 13, 15.30, 18, 20.30, ночной сеанс в 23 ч.

ДВОРЕЦ КУЛЬТУРЫ ЖЕЛЕЗНОДОРОЖНИКОВ. Большой зал «Один перед любовью». Сеансы: 15, 17, 19 часов. Малый зал — «Последняя реликвия». Сеансы: 15, 17, 19, 21 (удл.).

«СПУТНИК» — для детей в 11 и 13 часов «Горячий камень». На сеансах в 15, 17, 19 и 21 ч. (удл.) «Господин Никто».

МУЗЫКАЛЬНОЕ УЧИЛИЩЕ — «Прекрасные времена в Шпессарте». Сеансы: 17, 19.

ГОРОДСКОЙ ДОМ КУЛЬТУРЫ — «Девять дней одного года». Сеансы: 15, 17.

КЛУБ ВОС — «Сайха» (две серии). Сеансы: 17, 19.50.

Слушайте, смотрите

28 ФЕВРАЛЯ

ЦЕНТРАЛЬНОЕ РАДИО

9.15 — «С добрым утром!» 10.05 — Воскресный выпуск «Пионерской зорьки». 10.30 — Для детей. «Мы живем под солнцем золотым». Концерт. 11.00 — «По странам и континентам». 11.15 — «Вспоминается музыкальное». Дирижер Е. Мравинский. 12.10 — «В мире слов». 12.30 — Песни наших дней. 13.00 — «Наш друг — спорт». Радиожурнал. 13.30 — «Радиоуниверситет культуры». Творчество М. П. Мусоргского. 15.15 — В эфире — «Сельская радиостанция». «Сегодня в нашем клубе». Музыкальная передача. 16.00 — Для детей. «Клуб знаменитых капитанов». «Пакет распечатать в открытом море». Премьера. 17.00 — Программа радиостанции «Юность». 18.00 — Международные обозреватели за «круглым столом». 18.30 — Концерт по заявкам передовиков предсъездовского соревнования. 19.00 — «Час Большого театра СССР». 20.30 — Наши комментарии. 20.40 — Эстрадные миниатюры. 22.30 — Вечерняя программа радиостанции «Юность». «Ритмы молодости».

ПЕРЕДАЧИ ИЗ ВОЛОГДЫ

6.30—7.00 — Обзор газет «Красный Север» и «Вологодский комсомолец». Музыкальная передача «Художественная самодеятельность у микрофона».

ТЕЛЕВИДЕНИЕ

9.05 — «На зарядку становись!». 9.15 — Новости. 9.30 — «Будильник». 10.00 — Открытие VII зимней Спартакиады народов СССР. 10.30 — «Живите долго». 11.00 — «Искатели». 12.00 — Чемпионат мира по фигурному катанию. Женщины. Произвольная программа. Передача из Франции. 13.00 — «Страна рапортует съезду». 13.30 — «В мире искусств». «Четыре этюда о киноактерах». 14.00 — «Международная панорама». 14.30 — Для воинов Советской Армии и Военно-Морского Флота. «Прислага». 14.55 — «Музыкальные встречи». 15.30 — «Труженики села — XXIV съезду КПСС». Украинская ССР. 16.00 — «Клуб кинопутешествий». Ведущий — В. Шнейдеров. 17.00 — Чемпионат мира по фигурному катанию. Показательные выступления. Передача из Франции. 20.00 — «Время». 20.30 — «Экран комедийного фильма». «Насреддин в Бухаре». Художественный фильм. 21.50 — «Новости дня». Киножурнал. 22.00 — «Приглашает эстрадный студия». 23.20 — Дневник Спартакиады.

Северному лесоустроительному предприятию

на постоянную работу СРОЧНО ТРЕБУЮТСЯ

радист на должность радиотехника, шоферы, завхозы в экспедиции, рабочие на строительные работы.

Обращаться: г. Вологда, ул. Некрасова, 51, отдел кадров; или в бюро по трудоустройству и информации населения—ул. Добролюбова, 2.

Автоколонна № 1117

производит НАБОР НА КУРСЫ шоферов 3 класса из числа граждан, проживающих в г. Вологде.

Обращаться: ул. Чернышевского, 135, отдел кадров; или в бюро по трудоустройству и информации населения — ул. Добролюбова, 2.

Харовской передвижной механизированной колонне ТРЕБУЮТСЯ трактористы, шоферы.

Семейные обеспечиваются квартирами.

Обращаться: ст. Пундуга СЖД, Харовская ПМК. Телефон: 9-36.

ПРИГЛАШАЕТСЯ НА РАБОТУ секретарь учебной части — Вологодским городским профессионально-техническим училищем № 17. Обращаться в бюро по трудоустройству и информации населения: ул. Добролюбова, 2.

НАШ АДРЕС: Вологда, Центр, Урицкого, 2

ТЕЛЕФОНЫ: зам. редактора — 2-31-41, зам. редактора — 2-32-51, ответственный секретарь — 2-31-35, секретариат — 2-30-62, отделы: партийной жизни — 2-30-94, пропаганды марксизма-ленинизма — 2-33-37, промышленности и транспорта — 2-05-13, сельскохозяйственный — 2-04-85, культуры — 2-31-40, информации — 2-31-42, советского строительства и быта — 2-01-72, писем трудящихся и работы с рабселькорами — 2-00-32, приемная писем — 2-00-33, бухгалтерия и прием объявлений — 2-04-61.

ГЕ—02742 Вологодская областная типография. Зак. 1004.