ПРОЛЕТАРИИ ВСЕХ СТРАН, СОЕДИНЯЙТЕСЬ!

# КРАСНЫЙ СЕВЕР

Газета выходит с 1 мая 1917 года

ЧЕТВЕРГ, 18 февраля 1971 г.

№ 42 (16067)

Цена 2 коп.

ОРГАН ВОЛОГОДСКОГО ОБЛАСТНОГО КОМИТЕТА КПСС И ОБЛАСТНОГО СОВЕТА ДЕПУТАТОВ ТРУДЯЩИХСЯ

## ЗНАМЕНА — ЛУЧШИМ

**Совет Министров РСФСР и Всесоюзный Центральный Совет Профессиональных Союзов рассмотрели итоги всероссийского социалистического соревнования автономных республик, краев и областей за получение высоких урожаев, увеличение производства и продажу государству картофеля, овощей, бахчевых культур, сахарной свеклы и подсолнечника в 1970 году. Победителями соревнования признаны: Московская, Ленинградская, Астраханская, Свердловская, Брянская, Рязанская, Вологодская, Псковская, Камчатская, Ульяновская области, Карельская, Башкирская, Кабардино-Балкарская АССР и Алтайский край.**

**За получение высоких урожаев картофеля, овощей и бахчевых культур Московской, Ленинградской и Астраханской областям решено оставить переходящие Красные Знамена Совета Министров РСФСР и ВЦСПС и выдать первые денежные премии. Вторые денежные премии присуждены Свердловской, Брянской, Рязанской, Вологодской, Псковской, Камчатской областям и Карельской АССР.**

(ТАСС).

● *РЕПОРТАЖ ИЗ ЦЕХА КОММУНИСТИЧЕСКОГО ТРУДА*

# „ВОТ ЭТИМИ РАБОЧИМИ РУКАМИ...“

**Перед утренней сменой я пошел на одно из старейших предприятий областного центра — паровозоремонтный завод. Хотелось узнать, как рабочий коллектив, имеющий славные революционные и трудовые традиции, воспринял проект Директив XXIV съезда КПСС по новому пятилетнему плану.**

Секретарь парткома завода Н. П. Колташев посоветовал:

— Непременно к Зеленину, к Борису Васильевичу, загляните...

Б. В. Зеленин — это секретарь партийной организации инструментального цеха. Большинство рабочих цеха — народ пытливый, как правило, слесари-универсалы, любят творить, придумывать новое. Костяком, сплачивающим их, является цеховая парторганизация, которой бессменно двадцать лет руководит мастер Борис Васильевич Зеленин. Знание коллектива коммунистического труда цех подтверждает из года в год.

Борис Васильевич встретил приветливо, но был немногословен. Лишь заметил:

— Еще по дороге из завод узнал, что многие рабочие цеха уже читали или слушали по радио проект Директив. Одобряют, у некоторых уже новые задумки появились, как лучше вложить свой труд в выполнение планов, предлагаемых партией.

И он представил:

— Один из молодых рабочих и молодых коммунистов — слесарь Женя Щербаков.

Открытое лицо, приветливо смотрящие глаза молодого человека подкупали. Ему двадцать три года. Выяснилось, что уже прилично освоил многие слесарные премудрости инструментальщика. Но у него все еще впереди. Учится в вечернем политехническом институте на втором курсе.

— Обратил внимание, — говорит Женя, — на главную задачу пятилетки, которая в проекте Директив сформулирована — обеспечить значительный подъем материального и культурного уровня жизни народа на основе высоких темпов развития социалистического производства, повышения его эффективности, научно-технического прогресса и ускорения роста производительности труда.

На минуту задумался и разговор перевел на то, а как он сам будет участвовать в выполнении этой главной задачи. Его мысль четка и ясна:

— Нельзя улучшать свою жизнь, не создавая нового. Вот этими рабочими руками и буду ковать будущее. Знания, получаемые в институте, помогут использовать свои руки с большей пользой.

Он и к своему рабочему месту. Сегодня ему поручено задание создать штампы для изготовления хлебниц. Простых хлебниц для домашних кухонь—продукции народного потребления, производством которой наряду с основной номенклатурой завод занимается не первый год. Это тоже очень важно и нужно.

Он спешит и потому, что, вступив на трудовую вахту в честь XXIV с'езда КПСС, дал слово каждую смену перекрывать задание не менее чем на 10 процентов. Срывов не было, а сегодня надо «поднажать» и перекрыть эти десять процентов. Есть у него еще одна задумка — в открытию партийного с'езда внести одно рационализаторское предложение — дело движется к концу.

Петр Александрович Копытов — представитель более старшего поколения. Слесарь-универсал шестого, высшего разряда, руководит бригадой, ремонтирующей термометры и манометры. Двадцать три года на своем рабочем месте трудится он. Вроде все познал, а вот не удовлетворен своими знаниями.

— Шел сегодня на завод и решил твердо,—рассказывает он,—возьмусь за изучение электроники. К нам скоро будут поступать на ремонт электроприборы. Надо быть готовым к новому делу.

Петр Александрович работает по саратовской системе. В прошлом году бригада сдала 3371 прибор, и ни одной «осечки» не произошло. Первое пред'явление — закон. Он агитатор-наставник, обучает своему искусству молодежь. Трудно было, а все же привил рабочую жилковинцию Юре Точиленко и многим другим.

Поделился своими мыслями и коммунист слесарь по изготовлению технологической оснастки В. Л. Разумов.

— Самое заветное мое желание, сказал он, — способствовать, чтобы каждый человек наш был чистым, безупречным, настоящим советским человеком. Потому с охотой несу службу дружинника.

Мнения трех коммунистов совпали с мнениями остальных членов коллектива коммунистического труда, членов партии и беспартийных.

Это время выразилось, когда в обеденный перерыв мастер Ю. В. Чурин начал беседу о проекте Директив с рабочими цеха. У каждого возникают мысли по успешному выполнению новых задач, стоящих перед коллективом завода.

А. КРЯКВИН.

# НАШИ ДОСТИЖЕНИЯ

«Не заметила, как и выросли,—так обычно говорят матери про своих повзрослевших детей. Вот пора и мы, повлеченные во все убыстряющийся ритм времени, не замечаем тех свершений, которые повседневно происходят вокруг нас. Но однажды, пристально вглядевшись, невольно поражаемся творению человеческих рук, новым в разуму советских людей, создающих коммунистическое завтра.

Поистине грандиозные перемены произошли за последние годы в Стране Советов, в нашей области, в экономическом и культурном развитии ее городов и сел. Возьмем, к примеру, Череповец. В этом городе только за минувшую пятилетку построены азотнотуковый завод, гигантская домна об'емом 2700 кубических метров, пущены в эксплуатацию электросталеплавильный цех с станками непрерывной разливки стали, ремонтно-механический и углекислотный цеха, фабрика бельевого трикотажа, одни из крупнейших в России Дом быта. В конце прошлого года гостеприимно распахнул двери спортивный дворец «Алмаз». Да что дворец: целый город с многоэтажными домами и великолепным парком вырос за рекой Ягорбой буквально не глазах череповчан!

На окраине Вологды, там, где недавно был пустырь, ныне расправил крылья корпусов Государственный подшипниковый завод. В областном центре введен в строй действующих ремонтно-механический завод. Дает продукцию Сокольский завод керамических дренажных труб—завод также строился в годы восьмой пятилетки. В юбилейном году принята в постоянную эксплуатацию железнодорожная линия Ядриха—Красавино. Да разве перечислишь все новостройки, если только в одном Череповце за пять лет введены в строй десятки промышленных об'ектов! А десятки новых школ, современных магазинов, детских учреждений, библиотек, клубов...

Меняется и хорошеет не только индустриальное лицо области. Заметные перемены произошли в последние годы на селе: окрепла экономика хозяйств, выросло материальное благополучие тружеников деревни, разнообразнее и богаче стала их духовная жизнь. Такой небольшой, но много об'ясняющий штрих: в Усть-Кубинском районе в настоящее время каждая третья семья имеет телевизор и радиоприемник, каждая четвертая—стиральную машину, каждая десятая—холодильник.

**Примеров, ярко раскрывающих примечательные изменения экономической, культурной жизни трудящихся нашей области, можно привести, как говорится, великое множество. Они, эти изменения, на каждом шагу...**

Но самое главное наше завоевание, самое главное наше богатство и гордость—это, конечно, люди. Люди, чьим самоотверженным трудом, дерзанием и творческим вдохновением за годы пятилетки поднялось на еще более высокую ступень могущество Родины.

На состоявшихся городских и районных партийных конференциях были названы лучшие из лучших—доярки, строители, механизаторы, химики, геологи, учителя, медицинские работники. Отрадно то, что именно коммунисты, оправдывая на деле принадлежность к великой партии Ленина, стоят на переднем крае борьбы за высокий урожай, за большой металл, за человека твердой коммунистической убежденности.

Много лет работает на Вологодской швейной фабрике швея-мотористка Ж. В. Владимирова. Она пользуется большим авторитетом в своем коллективе, четвертый созыв избирается членом горкома партии. Этот авторитет завоеван ею поистине коммунистическим отношением к труду, добросовестным отношением к любому поручению, делу. Свое личное пятилетнее задание завершила с опережением на один год и два месяца.

Рядом с Жанной Владимировной в бригаде, которую возглавляет коммунистка А. П. Третьякова, работают женщины, по ее словам, «с таким старанием, что любо смотреть на них». В целом же по фабрике 980 работниц выполнили пятилетние задания досрочно.

Далеко за пределы Череповца перешагнула добрая слава о делах депутата Верховного Совета СССР, сталевара В. Д. Попова, мастера доменного цеха Герои Социалистического Труда А. И. Гуторова, знатного волочильщика сталепрокатного завода А. Г. Чекрыгина, заслуженного строителя РСФСР, Героя Социалистического Труда А. С. Шарыпина, экскаваторщика, Героя Социалистического Труда В. В. Валуева.

Можно привести немало примеров самоотверженного труда сельских коммунистов. Доярка колхоза «Светлый путь» Устюженского района Н. В. Цветкова в 1966 году получила от каждой закрепленной за ней коровы по 2383 килограмма молока, а в прошлом году—уже по 4030 килограммов. В этой значительной прибавке—повседневный героизм передовой доярки, стремление с полной отдачей сил трудиться на благо нашей Родины. Можно назвать также имена таких животноводов, полеводов, механизаторов, которых заботливо воспитала наша Коммунистическая партия, вдохновила на трудовые подвиги, как М. В. Белозерова из Череповецкого района, Л. Ф. Колосова—из Устюженского, Т. В. Озерова—из Междуреченского, Е. П. Соколова—из Шекснинского, М. М. Коробейников —из Велико-Устюгского района и сотни других.

Что отличает всех этих людей—коммунистов, передовиков производства? Это, прежде всего, высокая требовательность к себе и к другим. Вот как писала в нашей газете доярка колхоза имени Чкалова Вожегодского района К. И. Горбачева: «Да, высокое это звание—коммунист! Где бы ни был, всюду задаешь вопрос: а все ли ты сделал из того, чего ждет и требует от тебя партия!

Такая требовательность позволяет тебе жить богатой и целеустремленной жизнью, чувствовать, что ты полезен людям. Такая требовательность—это и есть партийный подход к делу».

Всесторонне, ярко, убедительно пропагандировать наши достижения, обобщать и распространять передовой опыт коллективов, отдельных его представителей, довести до каждого коммуниста, каждого трудящегося величественные планы, намеченные проектом Директив XXIV с'езда КПСС—здесь лежит главное направление усилий партийных, советских, профсоюзных и комсомольских организаций, пропагандистов и агитаторов, нашей печати и радио—всех идеологических бонцов партии.

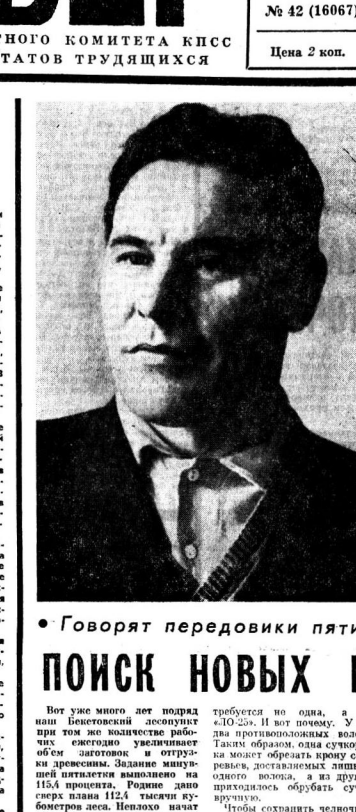

● *Говорят передовики пятилетки*

# ПОИСК НОВЫХ РЕШЕНИЙ

**Вот уже много лет подряд наш Бекетовский лесопункт при том же количестве рабочих ежегодно увеличивает об'ем заготовок и отгрузки древесины. Задание минувшей пятилетки выполнено на 115,4 процента. Родине дано сверх плана 112,4 тысячи кубометров леса. Неплохо начат и первый год новой пятилетки. Январское задание лесопункт перекрыл на 2900 кубометров.**

Все малые комплексные бригады успешно выполнили задания пятилетки и января текущего года. Наша бригада за пятилетие заготовила и отгрузила 77013 кубометров древесины вместо 54 тысяч по плану, а в юбилейном лесном году—19820 кубометров при обязательстве 16 тысяч.

Успех не пришел сам по себе. Он достигнут упорным трудом всего коллектива. Коммунисты являются запевалами добрых дел. Своим личным примером они увлекают всех на борьбу за досрочное выполнение производственных заданий, внедряют на лесных делянках новую технику и передовую технологию.

Член КПСС, тракторист Алексей Будилов первым применил челночный метод трелевки леса. По его методу работают сейчас все бригады лесопункта. Выработка на машино-смену повысилась на 10—15 процентов.

В минувшем году к нам поступила сучкорезная установка «ЛО-25». Одну из них закрепили за нашей бригадой. Опыт работы первых дней показал, что при челночном методе трелевки леса бригаде требуется не одна, а две «ЛО-25». И вот почему. У нас два противоположных волока. Таким образом, одна сучкорезка может обрезать крону с деревьев, доставленных лишь из одного волока, а из другого приходилось обрубать сучья вручную.

Чтобы сохранить челночный метод трелевки при механизированной обрубке сучьев, мы решили укрупнить бригаду, закрепив за ней две «ЛО-25» и два трактора. Сейчас в нашей бригаде 2 тракториста, 3 вальщика, 2 оператора и 2 рабочих на дообрубке сучьев. Таких укрупненных бригад численностью по девять рабочих в лесопункте теперь три. Правда, в холодную зимнюю погоду в укрупненных бригадах можно обойтись восьмью человеками.

**Наша бригада в январе стрелевала и отгрузила 2538 кубометров древесины при плане 2029. Выработка на машинно-смену составила 55,4 кубометра при плане 49, на человеко-день—12,8 кубометра вместо 10,1.**

Применение сучкорезных установок позволило сократить потребность рабочих на лесосечных работах и отказаться от сезонщиков. Так, в трех укрупненных бригадах стало на девять рабочих меньше, чем в шести обычных малых комплексных, а заготовляется и отгружается древесины столько же. Производительность труда на рабочего значительно повышается.

Следует сказать, что в бригадах, где обрубка крон ведется с помощью «ЛО-25», должна быть четкая организация труда, максимальное использование механизмов. Только при этом условии возможна высокая выработка.

Директивы XXIV с'езда КПСС предусматривают в новой пятилетке повышение производительности труда на предприятиях лесной и деревообрабатывающей промышленности на 35 процентов. Обязанность конструкторов и заводов—осваивать все новое, чтобы облегчить труд лесозаготовителей, резко повысить выработку на предприятиях.

**Коммунисты нашего лесопункта возглавили социалистическое соревнование за достойную встречу XXIV с'езда КПСС. Наша бригада обязалась заготовить и отгрузить в первом квартале текущего года 7500 кубометров древесины. За полтора месяца мы отправили на нижний склад 3800 кубометров. С большим под'емом работают и другие бригады. Так, малая комплексная бригада коммуниста Н. Харчитова ежедневно перекрывает производственное задание на 20—30 процентов. Укрупненная бригада, возглавляемая членом КПСС Е. Сопениным, в январе отгрузила более 2500 кубометров древесины и в феврале идет с опережением графика. На правобережном развиваются все наши лесозаготовители.**

Л. НОГИН,
**член КПСС, бригадир малой комплексной бригады Бекетовского лесопункта Митинского леспромхоза.**

**На снимке:** Леонид Алексеевич Ногин.

Фото А. Жидкова.

# СОРЕВНОВАНИЕ РАЗГОРАЕТСЯ

С большим вниманием знакомятся наши рабочие с проектом Директив XXIV с'езда КПСС. Намеченная партией программа развития народного хозяйства на новую пятилетку нас радует и воодушевляет. С особым интересом прослушали и прочитали мы тот раздел, который обращен непосредственно к нам, труженикам полей и ферм: «Довести среднегодовое производство мяса в стране за пятилетие не менее чем до 14,3 миллиона тонн (в убойном весе), молока до 92,5 миллиона тонн...»

Свой вклад в выполнение заданий девятой пятилетки внесет и коллектив нашего совхоза. С каждым днем все ярче разгорается соревнование в честь предстоящего XXIV с'езда партии. Все наши животноводы имеют личные социалистические обязательства. И слова их не расходятся с делом. Так, доярка Т. Н. Чекмарева обязалась к 30 марта—к дню открытия с'езда партии—надоить 1010 килограммов молока от каждой коровы. За январь она уже получила по 408 килограммов.

Телятница—коммунист Г. Н. Спиридонова подучает в эта дня в среднем по 870 граммов привесов.

Для того, чтобы основные разделы проекта Директив довести до каждого рабочего совхоза, партийный комитет поставил перед нами, агитаторами, задачу: приступить к их широкому и глубокому изучению и разъяснению. С этой целью используем самые разнообразные формы: громкие читки на фермах, на производственных участках, беседы агитаторов, устные журналы и лекции.

Н. МАЛЯРОВА,
**руководитель агитколлектива Родионовского участка совхоза «Пригородный». Вологодского района.**

# Рубеж—5600

Животноводы госплемзавода «Молочное» готовят достойную встречу XXIV с'езду партии. Еще в соятябре минувшего года коллектив нашей бригады выступил инициатором борьбы за право подписать трудовой рапорт предстоящему партийному с'езду. Свои обязательства выполняем с честью.

**Животноводы надоили от каждой из ста коров по 5508 килограммов и получили по 97 телят.** Но еще лучших показателей достигли передовые доярки. Так, Ирина Волнова и Любовь Шумейко надоили по 5677 килограммов молока от коровы. Выход телят в их группах составил 121 процент. Доярки Зоя Макарова и Лидия Морозова получили по 5685 килограммов молока от коровы.

1970-й, юбилейный год был радостным для всего коллектива нашего хозяйства. **Животноводы, получив по 5109 килограммов молока от каждой из 725 коров, добились наивысших результатов за все 41 год существования хозяйства.**

На коллектив госплемзавода возложена большая и ответственная задача — выращивать и продавать хозяйствам области высокопродуктивный племенной скот, коров-рекордисток.

Большое внимание уделяем раздою коров. В прошлом году отличных результатов добилась доярка И. В. Карасова, которая от коровы Рассвета лактацию получила по 9027 килограммов молока при жирности 4,1 процента. Доярки Е. И. Макарова и М. Н. Дурова от коров Счастливая, Малышка, Мозаика получили также более чем по 9000 килограммов за лактацию.

Исключительно важное значение придаем улучшению кормовой базы. Последы уже в течение ряда лет получаюту устойчивые урожаи зерна—по 30 центнеров, сена многолетних трав—по 50—52 центнера с гектара, в достаточном количестве заготовляют сена, силоса и концентратов. Так что кормовая проблема решена.

**В 1971 году доярки нашей фермы взяли на себя обязательство: получить от каждой коровы по 5600 килограммов молока, раздоить коров Сметану, Поярку и Сирина до 10.000 килограммов.**

**Включившись в пред'сездовское соревнование, животноводы хозяйства борются сейчас за то, чтобы для достойной с'езда партии получить по 1200 килограммов молока от коровы. Итоги работы за январь говорят о том, что это обязательство будет выполнено. 1200 килограммов молока будет получено на 28 марта 1971 года.**

С. ТЯПУШИНА,
**бригадир животноводческой бригады госплемзавода «Молочное».**

# РЕЧНИКАМ СЕВЕРО-ЗАПАДА — ОРДЕН ОКТЯБРЬСКОЙ РЕВОЛЮЦИИ

**Работники речного порта, судоремонтного завода и пятилетнего завода, узла связи и радиовещания собрались в помещении механического цеха Череповецкого судоремонтно - судостроительного завода на митинг, посвященный награждению коллектива Северо-Западного речного пароходства орденом Октябрьской Революции — за успешное выполнение пятилетнего плана по перевозкам грузов и отмечая революционные и боевые заслуги речников.**

**Секретарь парткома судоремонтно - судостроительного завода А. П. ОРЯНИЧЕВ представляет слово второму секретарю горкома КПСС А. Г. ТИТОВУ. От имени горкома партии, исполкома городского Совета депутатов трудящихся и горсовета депутатов. Титов поздравил собравшихся с высокой наградой, отметил большой вклад череповецких речников в портовом и судовом хозяйстве, досрочное выполнение заданий пятилетнего плана.**

**Заместитель начальника Северо-Западного речного пароходства Г. А. ВАСИЛЬЕВ рассказал об успехах речников бассейна.**

**По трибуне — капитан теплохода «Волго-Балт-38» М. П. ТИХАНОВ.**

**— Речной Череповца, — отмечает он,—стояли в первых рядах соревнования за досрочное выполнение заданий восьмой пятилетки. Из года в год наш завод набирает силу. С 1969 года коллектив приступил к перевозкам грузов в порты Швеции, Финляндии, ГДР. За два навигации наш «Волго-Балт-38» совершил 27 загранчных рейсов, дал десятки устойчивые урожая зерна—по 30 центнеров, сена многолетних трав—по 50—52 центнера с гектара, в достаточном количестве заготовляют сена, силоса и концентратов. Так что кормовая проблема решена.**

**В 1971 году доярки нашей фермы взяли на себя обязательство: получить от каждой коровы по 5600 килограммов молока, раздоить коров Сметану, Поярку и Сирина до 10.000 килограммов.**

**Включившись в пред'сездовское соревнование, животноводы хозяйства борются сейчас за то, чтобы для достойной с'езда партии получить по 1200 килограммов молока от коровы. Итоги работы за январь говорят о том, что это обязательство будет выполнено. 1200 килограммов молока будет получено на 28 марта 1971 года.**

**С. ТЯПУШИНА,**
**бригадир животноводческой бригады госплемзавода «Молочное».**

# В ОБСТАНОВКЕ ТРУДОВОГО ПОДЪЕМА

Партийный комитет нашего завода, кабинет политпросвещения разработали и осуществляют план широкого ознакомления судоремонтников с проектом Директив XXIV с'езда КПСС. По заводскому радио читаются разделы проекта, касающиеся развития промышленности, транспорта и повышения уровня жизни народа. Готовятся к проведению политических информаций десятки пропагандистов и агитаторов, которые помогут рабочим предприятия лучше изучить проект Директив, свяжут план развития народного хозяйства страны с пятилетним планом развития Великого Устюга, а также нашего завода. Одновременно начата подготовка к проведению цеховых партсобраний.

Обсуждение проекта Директив проходит в обстановке трудового под'ема. На каждом участке ширится социалистическое соревнование за достойную встречу партийного с'езда. План января судоремонтники выполнили успешно. Столь же обнадеживающие перспективы февраля. Коллектив завода с честью выполнит свои обязательства, взятые в честь XXIV с'езда партии: план первого квартала будет завершен 29 марта, ремонт и сдача судов по технической готовности будут осуществлены на пять дней раньше директивного графика. Намечается освоение выпуска пассажирских теплоходов нового проекта. За счет внедрения в производство рационализаторских предложений намечено получить уже в первом квартале около шести тысяч рублей экономии.

В. СМИРНОВ,
**секретарь парткома Велико-Устюгского ордена «Знак Почета» судоремонтного завода.**

# К СВЕДЕНИЮ ДЕЛЕГАТОВ XVI ВОЛОГОДСКОЙ ОБЛАСТНОЙ ПАРТИЙНОЙ КОНФЕРЕНЦИИ

**Областной комитет КПСС сообщает, что XVI областная партийная конференция начинает свою работу 19 февраля 1971 года в 10 часов утра в помещении Дворца культуры железнодорожников.**

**Регистрация делегатов производится в обкоме КПСС с 9 до 20 часов.**

**Телефон для справок 2-45-73.**

# ЕДИНСТВЕННАЯ ПРИВИЛЕГИЯ

Товарищи стали больше прислушиваться к выполнению партийных поручений. Так, А. И. Чистяков по предложению группы проверил операцию, как используются рабочее время. После его сообщения на собрании улучшилась организация труда рабочих.

Большое в практику заслуживание отчетов членов КПСС о выполнении ими требований Устава партии. Правда, сами себе люди говорят скромно, но зато другие, отмечая все хорошее в их делах и поступках, не скупятся на теплые, дружеские слова. Не стесняются высказать и замечания, если есть в этом необходимость.

Разумеется, не все у нас гладко. Есть коммунисты, которые работают не с полной отдачей сил, не растут в деловом и политическом отношении. Почему это происходит? На мой взгляд, потому, что мы еще не всегда требовательны при приеме в ряды партии.

Идет новая пятилетка. Есть начало ознаменовать для предприятия переходом на новую систему планирования и экономического стимулирования. Новатор нашей мастерской перевыполнила, отремонтировав 31 трактор при плане 28. Взяли повышенные обязательства в честь XXIV с'езда КПСС: отремонтируем в первом квартале 63 трактора, за 1971 год — 350, повысим производительность труда на четыре процента.

Когда осмысливаешь задачи, которые нам предстоят решить, понимаешь, как много дел впереди. Надо сегодня, или к с'езду партии, еще глубже вдуматься каждому из нас в существо понятий долг и ответственность коммуниста. Я затронул далеко не все вопросы нашей работы, о которых мы думаем, как много волнуют. Многое следует сделать для улучшения идейно-воспитательной работы, политической учебы, дальнейшего повышения роли наших собраний, ответственности каждого коммуниста за выполнение партийных поручений, а главное, за свой труд на производстве.

**А. КОРНИЛОВ,**
**сварщик Череповецкого машиностроительного завода «Сельхозтехника», член бюро райкома КПСС, делегат XVI областной партийной конференции.**

На снимках: 1. Инженер Г. Н. Нетров за работой на новой вычислительной радиоустановке. 2. Инженер лаборатории линейно-угловых измерений Ю. Л. Андреева.

Фото Г. МАТВЕИЧЕВА.

# СЛУЖБА КАЧЕСТВА И ТОЧНОСТИ

Требования к точности измерений повышаются постоянно. Когда И. И. Ползунов в 1765 году создавал первую паровую машину, он замерял зазоры в ней екатерининским пятаком толщиной в 5 миллиметров. Сейчас существуют станки, позволяющие обрабатывать детали средних размеров с точностью до 0,2—0,3 микрона и выше. А микрон примерно в 30—50 раз тоньше человеческого волоса.

Общесоюзным органом государственного управления, осуществляющим руководство стандартизацией и измерительным делом, является Госстандарт СССР и его местные органы. В Вологодской области — это лаборатория государственного надзора за стандартами и измерительной техникой (ЛГН).

Главным направлением в работе Вологодской ЛГН является государственный надзор за своевременным внедрением и безусловным соблюдением стандартов, за качеством продукции и состоянием средств измерений на предприятиях и в организациях области.

В лаборатории государственного надзора имеется несколько групп измерений. В группе электроизмерений повторяются все электроизмерительные приборы вплоть до бытовых счетчиков.

К помещению лаборатории мер массы предъявляются особые требования. Там должна быть определенная и очень стабильная температура (20° ±2°С) определенная влажность воздуха. Лабораторное оборудование не должно подвергаться малейшему действию вибрации. Для этого фундаменты столов, на которых установлены точнейшие образцовые весы, заглублены на 4,5 метра. Точность измерения здесь определяется в 0,01 миллиграмма, т. е. можно определить массу грифеля от точки, поставленной карандашом на бумаге.

Лаборатория линейно-угловых измерений располагает такими приборами, на которых можно производить измерения, а также исследования формы изделий, шаблонов, фасонных резцов, разнообразных калибров, червяков, винторезных фрез, фасонных резцов и другого режущего инструмента. Наименьшее деление спирального окулярного микрометра одного из таких приборов достигает одного микрона. Имеются приборы, которые могут измерения углов которыми не превышает одной секунды.

Лаборатория располагает образцовыми радиоизмерительными установками повышенной точности для поверки работы приборов. Принимая эталонную частоту и ритмические сигналы точного времени, лаборатория может поверять также и кварцевые генераторы любой точности, что обеспечивает работу радиостанций и научные исследования в этой области.

Лаборатория постоянно пополняется новыми высокоточными образцовыми приборами и практически полностью удовлетворяет запросы народного хозяйства нашей области.

Точность — требование нашего времени. Каждый шаг в повышении точности — это и новые открытия в науке, и новые достижения в технике. Высокая точность—важнейшее требование современного производства.

**В. ТОРОПОВ,**
**начальник Вологодской лаборатории государственного надзора за стандартами и измерительной техникой.**



# ИСТОРИЯ В РЕЙС

О шофере районного объединения «Сельхозтехника» Ваганове мне рассказывали в Нюксенице много хорошего. До этого он два десятка лет трудился в леспромхозе. Слава о передовом водителе тревога тогда в районе.

Знал я, что Ваганов сегодня должен быть здесь, в Доме культуры. Он делегат районной партийной конференции. И до ее начала я попросил инструктора райкома КПСС И. Д. Юрова познакомить меня с ним.

А Ваганов опаздывал. Чрезвычайное происшествие! Но, узнав в чем дело, мне почему-то вспомнились рассказы старых коммунистов о том, как в первые годы Советской власти у нас, на Вологодчине, бывало, делегаты прямо с партийных конференций уходили на сплав, на разборку заломов.

Вот и Ваганов. Случилось так, что он только что вернулся из дальнего рейса. В районное перевое дело сейчас—ремонт сельскохозяйственной техники, о чем, кстати, немало говорилось и с трибуны конференции. Запчастей же часто не хватает. «ЗИЛ-157» И. А. Ваганова сегодня как раз прямо из ремонта.

Часа через два я встретился с шофером. Худощавый, невысокого роста и, кажется, застенчивый человек. Трудно представить, что он сегодня всю ночь пробивался на автомашине сквозь снежный буран. Преодолел без малого 400 километров. А приехал, так и не успел отдохнуть. Наскоро перекусив, поспешил сюда, в Дом культуры.

Весь этот день мы были с Петром Александровичем вместе. Говорил о себе он скупо. Будто стесняется.

Шоферское дело для него— не только профессия, но и увлечение, страсть. Права получил в семнадцать лет, с тех пор, что может водить машину лишь с пониженным тоннажем. Потом сдал на второй класс. Кстати, рационализатор. На свою машину, например, сам смонтировал гидроусилитель. Специалисты говорят — дело новое, до сих пор в практике не встречалось.

Дальнерейсовик. Да еще в глубинке, где нет даже бульварных дорог. А что это значит?

...Ночь. Дорога—узкий снежный коридор. Встречная машина—не разминуться. Гудит мотор. На спидометре мелькают цифры: 50, 100 километров позади. Впереди не еще такой путь.

Однажды — было перед самой весенней страдой — вызывает Ваганова управляющий «Сельхозтехникой». Понятно. Рейс в Вологду. Тут главное выбрать верную дорогу. Пошлешься — намаешься. А правду сказать — попасть в эту пору в Вологду любым путем, как говорят здешние шоферы, все равно что пролезть сквозь игольное ушко. Трудно, да небезопасно. А ехать надо. Позарез. От этого рейса зависит—работать в поле или стоять в мастерских тракторам.

Было и такое. Ваганов пробирался домой в самое водополье. Кузов машины доверху забит запчастями. У Тотьмы — путь через Сухону. И прошел слух — какой-то автомобиль на днях пошел по дну. Ваганов остановил машину. Долго размышлял. Наконец решился. На середине реки вода до радиатора. И идут лед осел. Газ на всю катушку. Пронесло.

Потом напарник спрашивал Ваганова, мол, он подумал в эту минуту. Испугался, конечно. Почему-то представил как будут чертыхаться ремонтеры «Сельхозтехники» по поводу утонувших запчастей.

Петр Александрович ничего не ответил приятелю. Не помнит сказал. Или смешки бросил. Дескать, красуешься, друг, бесстрашный.

Три года водит Ваганов «ЗИЛ-157» по дальним проселкам. До Костылева здесь считается ближайший ремонт. Всего лишь полтораста километров. А вот до Вологды — в оба конца более 700. Значит, быть за баранкой 10—12, а то и 20 часов. Не чему, что приходится спешить. Зимой — бойся заносов. Весной спешки, пока дорога не пала. Летом — берегись пыли. Бывает, не везет. Тогда поездка затягется до двух, трех суток.

Петр Александрович, впрочем, говорит, что работа ему нравится. Пусть порой приходится сидеть долгие часы в специальном кондукторе. Это значит, что экзаменатор, который везешь очень нужный им груз. Вот только под утро тяжелеют слипаются глаза. Тогда остается лишь ладонями растереть лицо снегом. Правда, если этот рейс подряд второй или третий — снег не поможет. Тут экзаменатор не минут 20—30. Иначе опасно. Может занести в сугроб. А в эту пору ждать помощи трудно.

...С Петром Александровичем мы прощались сразу после того, как на партийной конференции закончилось голосование. Кстати, имя его было внесено в два списка для тайного голосования. Он выбирался в члены районного КПСС и по выборам делегатов областной партконференции.

— Надо все-таки отдохнуть,— сказал он на прощание, как бы извиняясь.—Завтра в пять утра выезжать в Вологду.

Захотелось ответить ему словами песни: «Я хочу, шофер, чтоб тебе повезло».

**В. КОРОЛЕВ.**

Нюксеница.

# СПУСТЯ ПЯТЬ ЛЕТ

Пять лет назад на правом берегу многоводной реки Суды, что невдалеке от районного центра поселка Кадуй, стоял сосновый бор. Местные ребятишки собирали здесь грибы, ягоды.

Теперь на этом месте выстроена база «Межколхозстроя». Двухэтажное здание конторы, склады, столярный цех с полной механизацией, лесопильный завод, механизированная сушилка, утепленные гаражи и другие об'екты.

Неподалеку раскинулся целый поселок стоэквартирных домов, в которых живут семьи столяров, плотников, механизаторов.

Председатель совета «Межколхозстроя» Павел Иванович Вершинкин рассказывает:

— Наша строительная организация создана в апреле 1965 года. Приживались мы, как говорится, к году. Первое время даже не было топоров, поначалу пил, не хватало людей. О механизации работ и говорить не приходилось.

Теперь строительная организация выросла в крупную производственную единицу. На вооружении колхозных строителей имеются десятки автомашин, тракторов, бульдозеров и много других сложных машин. В достатке строительных материалов. В коллективе выросли замечательные специалисты своего дела.

Пятилетний план строительно-монтажных работ был выполнен досрочно.

За последние три года в хозяйствах Калужского района пущены в эксплуатацию 21 коровник и телятник с полным комплексом механизации работ. Совхозные животноводы перевели в новые помещения 3100 голов скота. В строй вступили четыре свинарника на 2500 голов. Построено два сельских клуба на 400 мест. Введено около четырех тысяч квадратных метров жилой площади.

Своим добросовестным трудом строители «Межколхозстроя» завоевали уважение тружеников района. По итогам социалистического соревнования коллектив «Межколхозстроя» неоднократно завоевывал первенство в «Облмежколхозстрое». Ему присуждались переходящие Красные знамена обкома профсоюза рабочих и служащих сельского хозяйства и заготовок.

В авангарде предсадовского соревнования идут опытные строители. Среди них плотницкая бригада, возглавляемая Ю. Е. Лукиным, выполняющая нормы выработки на 130—140 процентов с хорошим качеством строительных работ. Столяры В. В. Евстюхин и М. П. Рыбин работают только на «хорошо» и «отлично». Пилили в труде показывают шоферы Л. Аленин, Н Ульянов, трактористы В. Савельев, В. Симанов, разнорабочие В. Сабышева, В. Мишина и десятки других.

В первом году новой пятилетки коллектив принял повышенные обязательства. В честь XXIV с'езда КПСС план строительно-монтажных работ первого квартала решили выполнить досрочно, и 25 марта, а даты продукции сверх плана на сумму сто тысяч рублей.

Свое слово строители надуйского «Межколхозстроя» сдержат. Сейчас они усиленно готовятся к строительству новых об'ектов. На площадки подвозится цемент, кирпич, лес, пиломатериалы.

**Н. ШАБАНОВ.**

Надуйский район.

# По стране Советов

## РАЗВЕДКА МЕРЗЛЫХ ПОРОД

**МОСКВА.** Границу распространения мерзлоты в тундре и высокогорных районах можно определить с помощью аппаратуры, которую создали московские ученые. Она выполнена на транзисторах. Небольшие размеры позволяют переносить аппаратуру вручную.

Новшество испытывали на ледниках и мерзлых породах тундры. Данные, полученные благодаря этой технике, подтвердились бурением. Используя новые приборы, ученые дали характеристику льдистости мерзлых, выделили территорию преобладания, которая является источником селевых потоков. Полученные результаты использовались при проектировании противоселя в м к мероприятия в Казахстане.

Действие аппаратуры основано на способности мерзлых пород проводить ток. При переходе от талого состояния к мерзлому изменяются электрические и механические свойства пород.

Подобный метод исследований мерзлых пород важен для решения многих задач—картирования почвы при прокладке железных и шоссейных дорог, строительстве аэродромов, плотин и шахт.

## ВЕЧЕРНИЕ ПРОФИЛАКТОРИИ

Профилактории для ежедневного лечения колхозников после работы открыты в нескольких хозяйствах Ростовской области. Подобные лечебные учреждения имеются в колхозах и совхозах многих областей СССР.

Не так давно подобный профилакторий появился в одном из ростовских колхозов «Мир». Здесь физиотерапевтический и процедурный кабинеты, ванна для массажа, зал лечебной гимнастики. Медицинское обслуживание кабинетов приобретено за счет средств общественного хозяйства.

В Ростовской области намечено построить в ближайшее время несколько крупных, хорошо оснащенных межколхозных профилакториев.

## ОЛИМПИАДА ЮНЫХ ПЕРЕВОДЧИКОВ

Сибирское отделение Академии наук СССР ежегодно проводит массовые физико-математические олимпиады школьников. Их победители обычно становятся учениками физико-математической школы при Новосибирском государственном университете. Сейчас преподаватели Новосибирского университета и работники городского отдела народного образования готовят первую в Сибири олимпиаду юных переводчиков.

Цель ее выявить среди сибирских школьников тех, кто имеет талант или склонности к изучению иностранных языков.

В олимпиаде два тура. Подобраны научно-популярные и художественные тексты для перевода с русского языка на английский и с английского языка на русский. Желающие смогут получить оригиналы и поэтических произведений.

## БЕЗНИКЕЛЕВАЯ СТАЛЬ

**КИЕВ.** Температуру в 1200 градусов и выше выдерживает новая жаростойкая безникелевая сталь, созданная в Киевском политехническом институте. Она недорога, обладает хорошими литейными и механическими свойствами. Изготовленные из новой стали горелки котлов тепловых электростанций служат в 10—15 раз дольше. Новые горелки уже внедрены на Криворожской, Приднепровской, Ворошиловградской и Старобешевской тепловых электростанциях. Весьма перспективно также применение новой стали на металлургических и машиностроительных предприятиях.

(ТАСС).

# ПЯТИЛЕТКА МИНУВШАЯ, ПЯТИЛЕТКА НАСТУПИВШАЯ

# ЧЕТВЕРО НА БОЛЬШОМ ПОЛЕ

УШел в прошлое последний год пятилетки. Оглядываясь на пройденный путь, работники сельского хозяйства подводят итоги своего труда, изучают их, анализируют. Для земледельцев совхоза «Волитодетель» они довольно весомые. За пять лет сдано государству сверх плана 12 тысяч центнеров молока, три тысячи центнеров мяса, 19 тысяч центнеров картофеля, четыре тысячи центнеров зерна.

«Волитодетель» — не узко специализированное хозяйство. Кроме крупного рогатого скота, которого на каждые 100 гектаров угодий содержится по 46 голов, в том числе по 21 корове, имеется свиноферма на 150 основных свиноматок. Поголовье на больших площадях возделывают картофель и овощи. И, как в ряде других хозяйств треста, здесь не хватает рабочей силы. Все это явилось поводом для поиска наиболее прогрессивных форм организации и оплаты труда рабочих, занятых в производстве. Одной из них стали механизированные звенья.

В передовых хозяйствах района их начали создавать в 1965 году. Только в совхозе работало одно звено. Теперь их семь. Но характерно то, что даже те звенья, которые были созданы пять-шесть лет назад, успешно работают до сих пор и в том же составе. Дирекция не допустила формального подхода к их формированию, что, к сожалению, наблюдалось в ряде других хозяйств. Все это позволило ликвидировать обезличку в выращивании культур и к концу пятилетки поднять урожайность картофеля со 125 до 161, овощей—с 96 до 264 центнеров с гектара и сделать их производство рентабельным.

Появились благоприятные условия для лучшего использования техники. Совхоз имеет более высокую по сравнению с другими хозяйствами треста выработку на условный трактор — за последние пять лет в среднем 380 гектаров. Повысилась материальная заинтересованность механизаторов.

Возьмем для примера звено А. А. Гусева. В нем вместе со звеньевым четыре механизатора. За последние четыре года состав звена не изменялся.

Этот небольшой коллектив ежегодно выращивает картофель на площади 100—120 гектаров. Вот как практически производится планирование производства продукции и оплаты труда.

В начале прошлого года главный агроном и главный экономист совхоза составили для звена технологическую карту и разработали производственное хозрасчетное задание. Александр Алексеевич Гусев и его товарищи обязались вырастить картофель на площади 103 гектара. Им было установлено задание собрать с этой площади 12340 центнеров клубней, или по 120 центнеров с гектара.

В соответствии с фондом заработной платы механизаторов по технологической карте (повышенном на 25 процентов) и валовым сбором продукции звену была определена расценка за один центнер картофеля в сумме 23,9 копейки.

Оплата труда механизаторов в звеньях аккордно-премиальная и находится в непосредственной зависимости от конечных результатов производства. Эта форма предусматривает три основных вида оплат:

1. Оплата до расчета за продукцию, которая начисляется два раза в месяц не за об'ем выполненных работ, а за отработанное время, по ставке каждому члену звена выплачивается гарантированный аванс в сумме 100 рублей в месяц. Такая форма благоприятствует позволяет упростить учет и сконцентрировать внимание членов звена на более качественном выполнении агротехнических мероприятий. Однако сразу следует и предостречь руководителей и специалистов хозяйств от поспешного внедрения такого авансирования. Для этого надо сперва создать необходимые условия.

2. Доплаты за продукцию, начисляемые после уборки урожая.

3. Премии за получение сверхплановой продукции, выплачиваемые в конце года, в размере 20 процентов ее стоимости, исчисленной по фактической реализационной цене. Картофель, оставшийся в хозяйстве (на семена, на корм скоту), оценивается по плановой себестоимости.

Кроме этих основных видов оплаты, предусмотрен ряд дополнительных мер материального поощрения. За каждое венное и своевременное внесение удобрений фонд заработной платы на эти работы увеличивается на 10 процентов. За качественную посадку и посев в заданные сроки и досрочно, при соблюдении заданной густоты, применяется ряд коэффициентов, механизаторам выплачивается надбавка за классность и стаж работы.

Таким образом, действующая в совхозе система оплаты способствует установлению непосредственной зависимости величины заработной платы членов звена от количества, качества и себестоимости произведенной продукции, ежегодному росту производства. Это видно из следующих сравнительных данных о деятельности звена А. А. Гусева за два года:

| | 1966 г. | 1970 г. |
|---|---|---|
| Состав звена | 4 | 4 |
| Площадь посева картофеля | 90 | 103 |
| Урожай с 1 гектара (ц) | 112 | 173 |
| Валовой сбор (т) | 1011 | 1822 |
| Себестоимость 1 ц. руб. | 7—01 | 5—85 |
| Выработка на условный трактор | 490 | 620 |
| Выработка на условную трактор по совхозу на мягкой пахоты | 357 | 362 |
| Зарплата приплеченных на работу в звено людей удерживается из фонда зарплаты звена. | | |

отработан и ному времени.

При окончательном расчете зарплата и премия распределяются с учетом количества времени, затраченного каждым членом звена на водительскими картофеля. Звеньевому за руководство звеном доплачивается 15 процентов от суммы среднего заработка члена звена.

Запасные части к машинам члены звена получают по заборным лимитным карточкам, горючее — по талонам. В прошлом году звено А. А. Гуськова сэкономило 170 центнеров горючего. В 1969 году фактические затраты средств в расчете на гектар мягкой пахоты на все виды ремонта и техуходы составили по звену 7 рубль 11 копеек вместо плановых 1 рубля 16 копеек. За экономию средств на ремонте тракторов получили премии: сам звеньевой — 237, Ю. И. Сверлов—226 рублей.

Все механизированные звенья, которым в совхозах треста поручено возделывание пропашных, состоят, как правило, из небольшой группы механизаторов (три-пять человек). В напряженный период, особенно во время уборки урожая, в помощь им выделяются рабочие на бригад.

Звенья эти могут быть как специализированными, так и комплексными, то есть возделывать несколько культур. В совхозе «Волитодетель» работают и те, и другие. При возделывании звеном нескольких культур их подбирают так, чтобы сроки проведения работ не совпадали с периодами наибольшей напряженности по основной культуре.

Размеры закрепляемой за звеном площади устанавливаются не произвольно, а в соответствии с возможной сезонной выработкой основных машин. Сезонная выработка одного агрегата обычно составляет 50—60 гектаров, и специалисты считают наиболее приемлемыми звенья, за которыми закреплено 100—120 гектаров пашни.

Результаты работы звеньев во многом зависят от их материально технической оснащенности. Наиболее универсальным в картофелеводстве является трактор типа «Беларусь». За звеном А. А. Гусева постоянно закреплено по четыре трактора «МТЗ-5», столько же сажалок и два картофелеуборочных комбайна.

Кроме того, во временное пользование ему выделяются машины для протравки, погрузки и вывозки органических удобрений, закрепленные на весь сезон неделесообразно.

Механизированные звенья в совхозе являются самостоятельными производственными единицами.

В новом пятилетии хозяйства треста должны увеличить производство картофеля в основной более чем вдвое. Основным поставщиком этих продуктов питания призван стать совхоз «Волитодетель». Можно надеяться, что, наполнив неплохой опыт звеньевой организации труда, коллектив успешно справится с возложенными на него задачами.

**Ф. НИКИТИН,**
**начальник планово-экономического отдела Череповецкого треста молочно-овощеводческих совхозов.**

# ПАРТИЙНОМУ СЪЕЗДУ ПОСВЯЩАЕТСЯ

По всей стране развернулось движение за достойную встречу предстоящего XXIV с'езда КПСС. Трудящиеся сосредоточивают усилия на повышении эффективности общественного производства, ускорении научно-технического прогресса. В обязательствах многих коллективов области намечены рубежи по дальнейшему росту производительности труда, освоению новых видов продукции, повышению качества изделий, усилению режима экономии.

Коллектив Сухонского целлюлозно-бумажного комбината решил за счет снижения потерь при отбелке и сортировке древесной массы сэкономить за 1971 год 500 кубометров баланса и выработать из этой древесины сто тонн целлюлозы, отработать на опоясывающих химикатах семь дней.

Работники Череповецкого сталепрокатного завода приняли обязательство в 1971 году сэкономить по сравнению с установленными нормами расхода 250 тонн черных металлов, 80 тонн цветных металлов, 1,2 миллиона киловатт-часов электроэнергии, 50 тонн условного топлива.

За счет сокращения потерь, широкого внедрения хозрасчета, соблюдения строгого режима экономии строители треста «Волгоградстрой» дали слово сберечь в этом году 135 тонн металла и 1490 тонн цемента.

Конкретные пути экономии и бережливости были намечены на обсуждении Письма ЦК КПСС, Совета Министров СССР, ВЦСПС и ЦК ВЛКСМ «Об улучшении использования резервов производства и усилении режима экономии в народном хозяйстве». На общих собраниях рабочие, инженерно-технические работники, служащие, колхозники внесли многочисленные предложения, направленные на дальнейшее повышение эффективности производства.

Значительную работу в борьбе за экономию и бережливость провел коллектив Вологодского льнокомбината. После обсуждения Письма здесь внедрено 123 мероприятия с экономическим эффектом 70,4 тысячи рублей. В прядильном производстве внедрение предложения прядильщицы Л. А. Карловой дает экономический эффект 3,8 тысячи рублей.

Большое внимание реализации организационно-технических мероприятий уделяется на Красноярском льнокомбинате. Главным здесь считают внедрение новой техники, передовой технологии, механизации и автоматизации производственных процессов.

Всемерное усиление режима экономии является решающим фактором повышения эффективности общественного производства. Возможности для экономии есть на всех предприятиях, на всех участках производства. Но резервы надо искать.

Большие потери рабочего времени возникают из-за плохой организации производства и труда, недостаточной ответственности за которую работники производственных расходы материалов, сырья, топлива, электроэнергии, простоев машин и оборудования — зачастую результат плохо поставленного инструктажа рабочих, нетребовательностей и работников.

Огромную роль в воспитании у каждого трудящегося хозяйского отношения к народному добру играет социалистическое соревнование. Важнейшее значение имеет принятие каждым рабочим конкретных социалистических обязательств по экономии сырья, топлива, электроэнергии.

Совместным постановлением президиума ВЦСПС и бюро ЦК ВЛКСМ принято решение о проведении с ноября 1970 года по июль 1971 года Всесоюзного общественного смотра использования производства и режима экономии, посвященного XXIV с'езду КПСС. Цель смотра—успешное выполнение мероприятий, намеченных на основе предложений, высказанных трудящимися при обсуждении Письма ЦК КПСС, Совета Министров СССР, ВЦСПС и ЦК ВЛКСМ. Он проводится на предприятиях промышленности, транспорта, связи, торговли, общественного питания, коммунального и бытового обслуживания, стройках, в колхозах и совхозах, в учреждениях культуры и здравоохранения. Результаты смотра будут оцениваться суммой средств экономии, полученной от внедрения принятых предложений трудящихся, повышения фондоотдачи, снижения трудовых затрат на производство единицы продукции, сэкономленным количеством сырья, материалов, металла, топлива, электроэнергии—при условии выполнения государственного плана по всем технико-экономическим показателям. Коллективы, добившиеся наилучших показателей, будут награждены дипломами ВЦСПС и ЦК ВЛКСМ.

Многие профсоюзные комитеты активно включились в проведение смотра, совместно с хозяйственными руководителями и комсомольскими организациями создали комиссии из числа специалистов, передовиков производства, активистов.

Заводской комитет профсоюза Череповецкого металлургического завода провел несколько семинаров для профсоюзного актива. Смотровая комиссия издала массовым тиражом и разослала по цехам планы, призывающие рабочих, инженерно-технических работников, служащих активно включиться в смотр. В программы обучения кадров включены экономические вопросы.

В ходе смотра организуются конкурсы. Так, областной комитет профсоюза рабочих и служащих сельского хозяйства и заготовок совместно с областным управлением сельского хозяйства и областным объединением «Сельхозтехника» провел общественный смотр-конкурс на лучшее хранение и ремонт сельскохозяйственной техники. Это позволило значительно улучшить дело.

В то же время необходимо отметить, что многие профсоюзные организации не добились достаточной активности в проведении смотра, не привлекают к участию в нем широкие круги рабочих, инженерно-технических работников и служащих.

На некоторых предприятиях, особенно в лесной, местной промышленности, совхозах и колхозах в смотре участвует мало работающих.

Профсоюзные организации должны принять активное участие в проведении смотра, добиваться проведения его во всех производственных звеньях, подводить итоги борьбы коллективов за экономию и бережливость за неделю, месяц, распространять опыт победителей соревнования.

Всесоюзный общественный смотр использования резервов производства и режима экономии должен способствовать вовлечению все большей массы трудящихся в социалистическое соревнование в честь XXIV с'езда КПСС и движение за коммунистический труд, дальнейшему подъему творческой активности трудящихся, ускорению темпов роста производительности труда, досрочному выполнению и перевыполнению планов пятилетки.

**Л. ВОРОБЬЕВА,**
**секретарь областного совета профсоюзов.**

**Объединенная Арабская Республика.** Успешно продолжаются работы на строительстве Хелуанского металлургического комбината, сооружаемого при техническом содействии Советского Союза.

Новое предприятие со временем превратится в индустриальный гигант с производительностью в полтора миллиона тонн металла в год и будет полностью удовлетворять потребности страны в изгуне и стали. Сейчас в Хелуане уже действуют цехи холодного проката, производящие 250 тысяч тонн тонкого стального листа в год.

Недавно на комбинате вступил в строй еще один цех холодного проката.

**На снимке:** в цехе холодного проката. Египетские металлурги Мухамед Заед (слева) и Ахмед Захран (справа) беседуют с советским инженером с завода «Запорожсталь» Анатолием Гавриловым.

**Фото В. Соболева. Фотохроника ТАСС.**





# Непобедимый полк

## М. ЗАХАРОВ,
## Маршал Советского Союза, начальник Генерального штаба Вооруженных Сил

Одним из источников силы и мужества советских людей является священная любовь к своей земле, изданна присущая нашему народу, вынужденному в борьбе отстаивать от врагов свою свободу и независимость. «Наш народ — великий народ», — писал Алексей Толстой, — поднимался на борьбу, хорошо понимая, что и спасибо ему за это не скажут ни цари, ни псари, но борьба по горяча была любовь народа к своей земле, к нелаской Родине своей, неугасимо в уме его горела вера в то, что настанет день справедливости, скинет он с горба всех захребетников и земля русская будет его землей, и распашет он ее под золотую ниву».

Созданная под руководством В. И. Ленина Советская Армия имеет особую социальную природу и историческое назначение. Это подлинно народная вооруженная сила, защищающая интересы народа, это армия первого в мире социалистического государства. Идеалы социализма, воспитанные массой воинов, усвоенные ими, стали той силой, которая вдохновляет на подвиги советского человека, побуждает его неустанно трудиться для процветания своего Отечества, мужественно сражаться с врагом.

Советские воины воспитаны в духе беспредельной любви к Родине, глубокой верности учению марксизма-ленинизма, интернационализма. Советская Армия уже в первые годы своего существования проявила чудеса героизма. Подтверждая это, IX с'езд партии в числе к армии и флоту отметил: «Согревавший вас огонь революционного энтузиазма и наша готовность ко всем жертвам, которые необходимы государством мог оказались сильнее танков, бронепоездов и золота наших врагов».

Важным этапом в развитии военной организации Советского государства явилось принятие Верховным Советом Союза ССР 12 октября 1967 года нового Закона о всеобщей воинской обязанности. Он вступил в силу с 1 января 1968 года. Объективные причины, вызвавшие к жизни этот Закон, в основном сводятся к следующему.

Во-первых, за послевоенные годы наша страна добилась выдающихся успехов в развитии экономики, культуры, науки и техники. На новую, более высокую ступень поднялся общеобразовательный уровень советских людей. Среди населения значительно возросло количество всех трудящихся, обладающих глубокими техническими знаниями. Намного расширился духовный мир человека, его больше окрепли морально-политическое и идейное единство советского общества, дружба народов СССР.

Во-вторых, в современных условиях серьезно возросли требования к обеспечению безопасности нашей Родины. Если империалистам удастся развязать новую мировую войну, в ней будет неминуемо вовлечено и население страны. Отсюда необходимость усиления военной подготовки всех советских граждан.

В-третьих, огромные качественные и количественные изменения в техническом оснащении Вооруженных Сил СССР, появление новых средств вооруженной борьбы предъявили весьма высокие требования к военным кадрам, к морально-политическим, боевым и физическим качествам всего личного состава, усложнился процесс обучения и воспитания военнослужащих. Это обстоятельство еще выше поднимает значение подготовки к службе в Вооруженных Силах юношей призывных и допризывных возрастов.

Новый Закон в основном предусматривает сокращение сроков действительной военной службы для солдат, матросов, сержантов и старшин. Теперь на года служат в войсках Ракетных войск стратегического назначения, Сухопутных войск и Войск ПВО страны, Военно-Воздушных Сил, а также пограничных и внутренних войск. Для матросов и старшин кораблей, судов и берегового боевого обеспечения Военно-Морского Флота и морских частей пограничных войск срок службы установлен в три года.

Закон устанавливает для всех граждан единый призывной возраст. На действительную военную службу призывают юношей 18 лет. Снижение призывного возраста на один год учитывает интересы юношей, которые в основной массе заканчивают среднюю школу в 17 лет и по возвращении с военной службы в возрасте 20 лет будут иметь более благоприятные условия для устройства личной жизни.

Новый Закон устанавливает обязательное проведение подготовки молодежи к действительной военной службе. Постоянная боевая готовность войск, возросшая сложность вооружения и техники и другие особенности военного дела повысили требования к будущим воинам. Сокращение сроков службы требует предварительной начальной и специальной военной подготовки молодых людей.

Начальная военная подготовка проводится в общеобразовательных школах, начиная с 9-го класса, в средних специальных учебных заведениях и в учебных заведениях системы профессионально-технического образования. Для тех, кто не обучается в дневных учебных заведениях, в колхозах, на предприятиях, в учреждениях, организациях и колхозах создаются специальные учебные пункты.

В соответствии с новым Законом в учебных организациях ДОСААФ и учебных заведениях системы профтехобразования ежегодно проводится подготовка специалистов для Вооруженных Сил в количестве, устанавливаемом Советом Министров СССР. Для прохождения специальной подготовки привлекаются юноши, достигшие 17 лет, то есть юноши, которые перед этим проходят начальную военную подготовку.

Современная боевая техника и оружие многое изменили в облике армии и флота. Как раньше, кобра только делала руки человека сильнее, но не могла их заменить, современная техника, например наводчик-оператор открытия, способна лишь усилить его мощь, но не заменить. Отсюда вытекает практическая задача — настойчиво овладевать сложными машинами и системами, всеми видами оружия, учиться использовать научно-технические открытия, возможности боевой техники в интересах защиты Родины. Вот почему боевая учеба ведется с большим напряжением сил личного состава и протекает в условиях, максимально приближенных к боевым.

Армия для молодых людей стала школой подлинной мужественной бесстрашия, мужества, воли, дисциплинированности. Годы службы — это время подлинной борьбы с прежними привычками лентяев, которых сейчас насчитывается сотни. Очень часто специальность, полученная в армии молодым человеком, например, связиста, электрика, радиста, механика и т. д. становится для него пожизненной. Но овладеть специальностью без упорнейшего труда, без строжайшей воинской дисциплины невозможно.

Некоторые юноши истолковывают требование строго соблюдать воинскую дисциплину как покаяательство на свою свободу. Такое заблуждение очень вредно. Современное оружие — это оружие, как правило, коллективного пользования. Достаточно одному проявить невнимательность, незнание или ошибиться, как труд всех может пойти насмарку. Высокая воинская дисциплина — это закон армии и флота, их революционная традиция, поэтому обучение воинов должно воспитать **сознательную дисциплину.**

Дисциплинарный устав Вооруженных Сил СССР определяет воинскую дисциплину как строгое точное соблюдение всеми военнослужащими порядка и правил, установленных законами и воинскими уставами. Воин должен обладать способностью проявлять волевые качества в самых трудных условиях и неожиданных ситуациях боя, в том числе и в условиях применения ракетно-ядерного оружия, и действовать смело, решительно. Беспрекословное выполнение приказа командира в сочетании с отличной боевой подготовкой поможет воину довести бой до победного конца. Вот почему воинская дисциплина—основа не только успеха в учебе, но и победы в бою.

За годы Советской власти коренным образом изменились условия, в которых трудится защитник Родины. Когда-то судьба солдата, его образ жизни, мысли и действий во многом зависели от того, в каких войсках он служит. В то время неоднократный почет оказывался, например, артиллеристу и пехотинцу. Артиллерист считался как бы представителем интеллигенции, поэтому что ему уже приходилось знакомиться с основами наук, овладевать определенными знаниями, необходимыми в его военном деле.

Теперь, где бы ни служил воин—в сухопутных войсках, в авиации, в войсках противовоздушной обороны, в частях Ракетных войск стратегического назначения или на флоте,—везде он связан с самой современной техникой, всюду ему оказывается довелось служить воину, всюду от него требуется большое напряжение сил, упорный труд по овладению техникой, оружием.

Для четкого, своевременного и точного выполнения своих обязанностей воину необходимы не только определенный объем знаний, но и умение. Поэтому обучение воина строится так, чтобы наряду с приобретением знаний он вырабатывал в себе умение применять их на практике. Это достигается путем тренировок, в работе с оружием и техникой, в условиях, приближенных к боевым.

Обучение определенной специальности и воспитание воина составляют единый неразрывный процесс. Воспитатели, наставники и учителя солдата являются командиры-офицеры, высококвалифицированные специалисты, опытные педагоги. Слово командиров—закон для солдат, матросов, сержантов и старшин, которые без их повседневной помощи и заботы не смогли бы выполнить свой долг перед Родиной. Вся служба воина проходит на виду командиров-офицеров. Возвращаясь в родные края, воин всегда с большой теплотой и благодарностью вспоминает своих наставников.

Воспитание советских воинов невозможно без изучения ими героического прошлого наших армии и флота. И каждый, кто вступает в ряды Вооруженных Сил, на кого наш народ возлагает высокий долг по защите Отечества, должен знать героическую историю Советской Армии и Военно-Морского Флота, хранить верность боевым традициям, своим неустанным ратным трудом приумножать боевую славу вооруженных защитников Родины.

Верность воинскому долгу — первая и самая основная наша традиция. Она всегда была незыблемым законом для советских воинов. Выполняя свой долг так, как выполнили его герои гражданской и Великой Отечественной войн, — священная обязанность каждого гражданина нашей страны.

Школа, общественные организации и комсомол должны воспитывать у юношей интерес к военной службе, всемерно содействовать их подготовке к вступлению в ряды Вооруженных Сил. И самым важным фактором является закалка будущих воинов. Она должна быть постоянной и целенаправленной.

В Программе КПСС есть слова, которые необходимо помнить каждому воину и юноше, готовящемуся к военной службе:

«...пока сохраняется военная опасность, исходящая от империалистического лагеря, не достигнуто полное и всеобщее разоружение, НОС считает необходимым поддерживать оборонную мощь Советского государства, боевую готовность его Вооруженных Сил на уровне, обеспечивающем решительный и полный разгром врага, который осмелится посягнуть на Советскую Родину. Советское государство будет заботиться о том, чтобы его Вооруженные Силы были мощными, располагали самыми современными средствами защиты Родины—атомным и термоядерным оружием, ракетами всех радиусов действия, поддерживали на должной высоте все виды военной техники и оружия» (Программа Коммунистической партии Советского Союза. М., Политиздат, 1964, стр. 111).

Эта задача, поставленная Коммунистической партией, выполняется благодаря повседневному ратному труду патриотов нашей Родины—воинов армии и флота.

Советская молодежь несет в своих сердцах и страстную преданность делу коммунизма, и готовность к самоотверженному во имя общего дела — строительства коммунизма, защиты его от врагов. Она отличается от старшего поколения тем, что у нас нынешнего стоит большинство трудящей молодежи. Вот что значит для нас нынешнего и будущего, что Ленин, Коммунистическая партия, перенаселенность и нехватка жилищ—это бы Ленин, Коммунистическая партия и мировой общественности, продолжать агрессию против Лаоса. Вашингтон пытается представить ход американо-сайгонских «операций» в Лаосе как «успех» с военной, политической и дипломатической точки зрения, однако признал, что «вероятно, пройдет еще трудное время».

Как сообщил корреспондентам представитель Белого дома Р. Зиглер, президент Никсон выразил «удовлетворение» развитием событий в Лаосе и подтвердил, что они находятся в полном соответствии с его программой «вьетнамизации». Как известно, за ширмой программы «вьетнамизации» Вашингтон пытается скрыть свои истинные цели в Юго-Восточной Азии — дальнейшее расширение войны.

## НЕОНАЦИСТ В МИНИСТЕРСТВЕ

БОННЕ, 17 февраля. Корр. ТАСС Ю. Борисов передает:

Здесь стало известно, что высокопоставленный сотрудник министерства обороны ФРГ Вернер Вольф оказался среди задержанных полицией членов вооруженной правоэкстремистской группы, раскрытой в Бонне несколько дней назад. В ходе полицейской акции против участников этой террористической группы, состоявшей в основном из членов неонацистской НДП, были найдены и изъяты большие партии огнестрельного и холодного оружия, боеприпасы, нацистская литература и фашистские эмблемы.

Представ перед судом по делу о террористическом заговоре в Бонне признал, что Вольф занимает ответственный пост в отделе военной техники. Этот факт в западногерманской столице стал ставить в прямую связь с тем, что у членов группы, в том числе на квартире самого Вольфа, был обнаружен целый арсенал оружия, в частности винтовки и пистолеты.

## МИРОЛЮБИВАЯ ПОЗИЦИЯ ОАР

НЬЮ-ЙОРК, 17 февраля. (ТАСС). Об'единенная Арабская Республика еще раз убедительно продемонстрировала свое стремление к справедливому мирному урегулированию ближневосточного кризиса. Правительство ОАР положительно ответило на последнее предложение специального представителя Генерального секретаря ООН на Ближнем Востоке Г. Ярринга об условиях мирного урегулирования.

Как здесь стало известно, в ответе, представленном Ярингу постоянным представителем ОАР при ООН Эз-Эддином, говорится, что ОАР готова гарантировать суверенитет Израиля как одного из государств Ближнего Востока при условии признания и безусловного соблюдения обеими сторонами границ, существовавших до израильской агрессии в июне 1967 года.

Президент ОАР Анвар Садат, как уже сообщалось, заявил в интервью журналу «Ньюсуик», что ОАР гарантирует возможность в течение шести месяцев судоходства по Суэцкому каналу при условии отвода израильских войск с оккупированного сектора, а также гарантирует свободу международного судоходства по Тиранскому проливу и не будет возражать против размещения в Шарм Аш-Шейхе международных сил наблюдателей.

Однако, как видно из комментариев американской печати, новые мирные инициативы Объединенной Арабской Республики «холодно» встречены Израилем. Более того, на новую уступку ОАР, согласившуюся еще раз продлить соглашение о временном прекращении огня, Израиль ответил резким усилением репрессий против населения оккупированных арабских территорий.

## «НЕДОСТУПНО ДЛЯ МИЛЛИОНОВ...»

ВАШИНГТОН, 17 февраля. (ТАСС). «Высшее образование становится недоступным для миллионов семей со средними доходами». С таким резюме выступил журнал «Ю. С. ньюс энд уорлд рипорт» в статье-исследовании проблем высшего образования США.

Колледж, пишет журнал, сообщили недавно студентам и их родителям еще одну плохую новость: в следующем году плата за образование возрастет на 10—30 процентов, увеличится стоимость общежитий. Уже сейчас многие американцы лишены возможности получить высшее образование, поскольку ежегодное пребывание в колледже обходится в 4.400 долларов.

Полный курс наук в американском «первоклассном университете», в таком, как, например, Стэнфордский университет, стоит 22 тысячи долларов. Чтобы получить ученую степень в частном университете, необходимо затратить 25 тысяч долларов. Таким образом, констатирует журнал, американец, если он хочет и способен стать ученым или преподавателем, должен заплатить 47 тысяч долларов.

Прогнозы «Ю. С. ньюс энд уорлд рипорт» на будущее далеки от оптимизма. К концу десятилетия, по подсчетам журнала, стоимость одного года обучения в высшем учебном заведении США возрастет до 8 тысяч долларов.

## РЕКОРДНЫЙ ДЕФИЦИТ

ВАШИНГТОН, 17 февраля. (ТАСС). Платежный баланс Соединенных Штатов в 1970 году был сведен с рекордным дефицитом в 9.819 млн. долларов согласно предварительным данным министерства торговли США, опубликованным вчера.

Как сообщило министерство, ухудшение финансового положения США в прошлом году было отчасти вызвано отливом капиталов из Соединенных Штатов за границу, привлеченных существующей там более высокой процентной ставкой. Главная же причина огромного дефицита платежного баланса США, однако, по-прежнему заключается в продолжающейся войне в Индокитае и колоссальных военных расходах Пентагона за границей.

## НОВОСТИ, СОБЫТИЯ, ФАКТЫ

## ЭНЕРГЕТИКА ЧССР

ПРАГА, 17 февраля. (ТАСС). Строительство мощной теплоэлектростанции началось в Северо-Моравской области. Здесь будут смонтированы четыре энергоблока общей мощностью 800 тысяч киловатт. Паровые турбины изготовит машиностроительный комбинат «Шкода»—Пльзень имени В. И. Ленина. Электростанция будет работать на каменном угле, добываемом на шахтах Остравско-Карвинского угольного бассейна.

С каждым годом повышается энергетическая вооруженность ЧССР. За 25 лет послевоенного социалистического развития производство электроэнергии в стране увеличилось почти в шесть раз. В Чехословакии взят курс на ускоренное развитие теплоэнергетики. На базе месторождений каменного и бурого угля строится новые энергоцентры. Мощная энергетическая база создается в северной Чехии, где восемь крупных теплоэлектростанций будут вырабатывать до 30 миллиардов киловатт-часов электроэнергии в год. К 1980 году предполагается довести ежегодное производство электроэнергии до 35—96 миллиардов киловатт-часов.

## ЗАСТОЙ В ЭКОНОМИКЕ

ВАШИНГТОН, 17 февраля. (ТАСС). Согласно данным управления федеральной резервной системы, январь ознаменовался дальнейшим сокращением производства в авиационной и радиоэлектронной промышленности, уменьшением выпуска аппаратуры, торгового и конторского оборудования, застоем в других отраслях производства. Общий индекс промышленного производства за месяц снизился на 5,4 процента по сравнению с июлем 1969 года.

Американские экономисты указывают, что застой в промышленности наносит ощутимый удар по обещаниям республиканской администрации, сулившей оживление в экономике США в этом году.

## НОВОСТИ СОБЫТИЯ ФАКТЫ

## СУДИЛИЩЕ В ЛИССАБОНЕ

ПАРИЖ, 17 февраля. (ТАСС). В Лиссабоне продолжается суд над ангольскими патриотами, обвиняемыми в «подрывной деятельности против безопасности государства и в принадлежности к народному движению за освобождение Анголы, сообщает агентство Франс Пресс из Порту-Пиньи.

Среди десяти обвиняемых находится почетный председатель движения Мариу Пинто де Андраде.

Вчера он обвиняемые заявили, что они подвергались пытками «злобного расизма» и что в тюрьме они подвергаются насилию и психологической обработке. Днем присутствия на процессе представителей иностранной прессы, в сказанным Франс Пресс, официальные круги Лиссабона озабочены этими разоблачениями и признаниями, который может повлиять на процесс за рубежом. Они пытаются убедить общественность в том, что речь идет об обычном процессе, а не о политическом судилище.

## ОСТАНОВИТЬ ГОНКУ ВООРУЖЕНИЙ

НЬЮ-ЙОРК, 17 февраля. (ТАСС). В соответствии с решением XXV сессии Генеральной Ассамблеи ООН приступила к работе группа экспертов, которой поручено подготовить доклад об экономических, социальных и военных последствиях гонки вооружений.

Открывая первое заседание группы, генеральный секретарь ООН У Тан указал на значение этого исследования гонки вооружений и на необходимость в разработке мер, которые способствовали бы ее замедлению и в конечном итоге прекращению.

Разработанный группой доклад будет представлен на рассмотрение очередной сессии Генеральной Ассамблеи ООН.

## «ТРУШОБЫ ПОЗОР ЛОНДОНА»

ЛОНДОН, 17 февраля. (ТАСС). «Жилищное положение в Лондоне близко к настоящему кризису», — заявил бывший министр лейбористского правительства Фрэнк Кэмпбелл Фрэнсон, выступая в палате общин во время прений по вопросу о финансировании строительства.

Фрэнсон сказал, что если только не будут приняты более решительные меры по ликвидации трущоб, в ближайшее 10 лет около одного миллиона жителей Лондона все еще будут жить в отвратительных условиях и в ужасных условиях. Сегодняшнее трущобы трущоб нельзя назвать стоять».

Другой лейборист Джон Фиппс заявил: «Бездомность, перенаселенность и нехватка жилищ—это бич Лондона. Ничто не может простить этого бича нет средств. Отчаяние, безработица и несчастья, вызываемые неимением жилища, невозможно описывать. Этот бич—позор для Лондона».

## ЗАСЕДАНИЕ В БЕЛОМ ДОМЕ

ВАШИНГТОН, 17 февраля. (ТАСС). В Белом доме состоялось заседание правительственного кабинета, посвященное обсуждению положения в Лаосе. Выступивший на заседании министр обороны США М. Лэрд попытался представить агрессию, начатую Вашингтоном, несмотря на протесты мировой общественности, продолжать агрессию против Лаоса. Лэрд пытался представить ход американо-сайгонских «операций» в Лаосе как «успех» с военной, политической и дипломатической точки зрения, однако признал, что «вероятно, пройдет еще трудное время».

Как сообщил корреспондентам представитель Белого дома Р. Зиглер, президент Никсон выразил «удовлетворение» развитием событий в Лаосе и подтвердил, что они находятся в полном соответствии с его программой «вьетнамизации». Как известно, за ширмой программы «вьетнамизации» Вашингтон пытается скрыть свои истинные цели в Юго-Восточной Азии — дальнейшее расширение войны.

# ИДУТ РЕПЕТИЦИИ

ПОВСЕДНЕВНО ВО ВСЕМ

## ЮБИЛЕИ ИЗДАТЕЛЬСТВА

Общественность Финляндии отметила недавно тридцатилетие фирмы «Кансанкултуури», много сделавшей для издания марксистской литературы, переводов русской классики и советских писателей.

За четверть века издательской деятельности фирма выпустила более 300 названий книг. Кроме того, в магазине «Кансанкултуури» можно купить книги на финском и русском языках, изданные в Советском Союзе, плакаты, карты, журналы, газеты, пластинки с записями музыки и песен народов СССР.

## 25-я ВЕСНА «КОБЕТЫ»

Как известно, представительницы прекрасного пола предпочитают не называть свои возраст. Не удивительно, что и один из популярнейших в Польше женских журнал «Кобета и жицие» («Женщина и жизнь») перил.. свою метрику и не помнит точно своего дня рождения. Однако, как выяснилось, в нынешнем году, в последнем месяце зимы, «Кобета» отметит свой 25-летний юбилей.

Тираж журнала всегда находится мгновенно. Ведь его охотно читают не только женщины, но и мужчины.

## ТАКСА ВАЛЬДИ И ОЛИМПИЙСКИЕ ИГРЫ

До следующих Олимпийских игр остается еще больше пятого лет, а уже состоящей Мюнхенской олимпиады уже появилась свой эмблема. На специальном пресс-конференции, созванной в баварской столице, она была представлена журналистам президентом Олимпийского комитета ФРГ Вили Дауме. Эмблема — четырехугольник с длинным хвостиком и острым носиком такса, по имени Вальди.

Какое же отношение имеет такса к Олимпийским играм? На этот вопрос сам Вилли Дауме так и не смог дать корректное и вразумительного ответа. Кое-кто утверждает, что собаки породы такса распространены в Западной Германии и являются, так сказать, типичными для страны—хозяйки Олимпийских игр. Другие выражают о том, как поправилась всем собачонка, которая была недавно подарена Олимпийскому комитету на празднике завершения первого этапа строительства олимпийского комплекса в Мюнхене.

Что бы там ни было, но 15 западногерманских фирм уже заключили с Олимпийским комитетом соглашения о использовании эмблемы.

## КОНТРАБАНДИСТСКОЕ ЭЛЬДОРАДО

Во многих странах Латинской Америки процветают контрабандисты. Давно минули эпоху знаменитые этих стран существенный прибыль. Не подсчетам аргентинской прессы, четверть импорта всех латиноамериканских государств приходится на контрабандный ввоз.

Широко разветвленную сеть контрабандистов возглавляют скрывшиеся от суда народов нацисты, которые бежали в Европе и перебравшие в Южную Америку громадные деньги, награбленные. Центром их деятельности является Парагвай. Где живут 16 тысяч бывших сотрудников гестапо и других организаций гитлеровской Германии. Парагвайские власти не только не препятствуют подобным действиям фашистских недобитков, но и сами принимают активное участие в их преступном бизнесе. Так, шефом контрабандистского гнезда нацистов Парагвая по праву называют полковника Арнагаса, бывшего начальника личной охраны диктатора страны генерала Стресснера. Через него в карманы правящей камарильи, в том числе и самого диктатора, перепадает немалая толика из тех сотен миллиардов долларов, которые «теневой экономической сеть» гитлеровских преступников.

## СУРОВАЯ ЗИМА ВО ФРАНЦИИ

Второй небывалый по силе снегопад обрушился в начале февраля на центральные районы Франции. Менее чем за двое суток толщина снегового покрова в департаментах Кантель, Пюи-де-Дом, Крез и Верхняя Луара достигла рекордной цифры в 40—50 сантиметров. Обильные снегопады вызвали повреждения линий электропередач и телефонной связи в сотнях коммун, создали трудности для автомобильного и железнодорожного транспорта.

Первый такой снегопад прошел во Франции накануне нового 1971 года.

В истории Франции известны и более суровые зимы. Историк Ленуар пишет, что в 1607 году холода погубили молодые всходы пшеницы, половину дичи и скота. 1740 год называют годом «долгой зимы», холодный сезон тогда длился с октября по февраль. Температура падала до минус 25 градусов.

В XIX веке наиболее холодной была зима 1830 года, когда термометр опускался до 35 градусов.

## ЭСКАЛАЦИЯ САМОУБИЙСТВ

В Японии из года в год растет число самоубийств, особенно среди пожилых людей. Отмечается, что раз из возросло число самоубийств среди людей старше 60 лет. В 1970 году добровольно ушли из жизни 4,942 человека—на 143 больше, чем в предыдущем году.

Местная печать в качестве причин самоубийств называет неудовлетворенность существованием, боязнь, а применительно к женщинам, отсутствие желания бороться за жизнь, когда нет никаких перспектив.

(АПН).

Почти каждый день в балетном зале или на сцене Дворца культуры железнодорожников идут продолжительные репетиции. Коллектив народной студии балета занимается работу над новой постановкой.

— В нынешнем году, — рассказывает балетмейстер Макс Микеер, — мы поставили танец «Тщетную предосторожность». Это, пожалуй, самый старый «оплодотворяющий» балет в современном репертуаре. Первое представление этого балета со сборной музыкой состоялось в Лондоне в 1786 году, а в Санкт-Петербурге—в Берлине в 1828 году. С тех пор этот спектакль не сходит со сцены.

Автор его — французский балетмейстер Жан Дорэ (настоящее имя — Жан Берше) — в незамысловатом сюжете прославляет крестьян с их труд и любовь, освобожденных от сословных предрассудков. Думаю, что зрителям понравится эта балетная комедия, насыщенная сценками и лирическими сценами.

В новой постановке будут заняты почти все воспитанники студии. Главные роли исполняют Л. Шишкарева, В. Пестников, В. Лоханина, З. Репина, В. Воронцов, Д. Иванов.

После выступления в Вологде коллектив народной студии балета покажет свою новую работу в Череповце, Москве, Ярославле.

НА СНИМКЕ: балетмейстер-постановщик Макс Микеер работает с Зоей Репиной, одной из исполнительниц партии Лизы в балете «Тщетная предосторожность».

Фото Ю. КОНОВАЛОВА.

# ПОДРОСТОК ВЫБИРАЕТ ПРОФЕССИЮ...

*Кем быть? Какому делу себя посвятить? Выбор профессии—важнейшая жизненная проблема. Между тем опросы учащихся старших классов показывают: большинство из них лишено четких, а главное, обоснованных намерений относительно своей будущей специальности. Не имея еще жизненного опыта, подростки нередко составляют представление о профессиях или трудностях той или иной специальности на основе случайных, разрозненных, поверхностных впечатлений.*

*Чтобы разумно избрать профессию, надо зрело взвесить много предпосылок, которые иногда вступают в противоречие друг с другом. Но все-таки основное—это индивидуальные склонности и степень соответствия будущей специальности способностей и состояния здоровья.*

*Каждая профессия пред'являет к организму свои требования. Мы, врачи, знаем, например: для аппаратчиков химической промышленности и вычислителей — прежде всего важно, чтобы взаимодействие нервных процессов, протекающих в коре головного мозга и в подкорковых образованиях, было особенно четким. Для людей, занятых обработкой мелких деталей, необходима высокая подвижность нервных процессов, быстрота различения предметов — определенные особенности зрения и чувствительности пальцев. Парня привлекает специальность рабочего-автоматчика, а зрение у него пониженное, да к очкам нужен при этой работе приходится резко менять положение тела. Есть профессии абсолютно противопоказанные дальтоникам—людям, неспособным различать некоторые цвета, большей частью красный и зеленый. Шоферу, летчику не обойтись без быстрой реакции на внешние раздражители и очень точной ориентировки в пространстве. Неслик, кажется, дефект плоскостопия, между тем даже он желает в выборе специальности—нельзя стать танцкой, парикмахером и т. д. Подросткам часто присуща переоценка своих физических возможностей, особенно в тех случаях, когда речь идет о профессиях «заманчивых»—актера, балерины, музыканта, певца и др. Но годится ли организм для такой работы? Определить психофизиологическую пригодность человека к той или иной профессии—дело весьма сложное. Обольщаться внешне здоровым видом претендентов нельзя, тут необходима компетенция врача.*

*Хороший опыт накоплен в ряде районов Литовской ССР, где открыли кабинеты профессиональной ориентации с участием специалистов разных профессий. Во время каникул старшеклассников в этой республике направляют поработать на тех предприятиях, которые их больше всего интересны. Познание трудностей и радостей профессий не по книжкам, а на деле, в ежедневном контакте с родителями. Было бы целесообразно проводить в школах семинары на эти темы с участием учителей, врачей и родителей. Думается, что на каждого ребенка должны быть заведены индивидуальные карточки, данные о которых могут заходятся при составлении общих характеристик. Врач должен стать обязательным советчиком наших при выборе ими профессии.*

*Член-корреспондент АМН СССР профессор*

*Н. БЕЛЯЕВ.*

*(Центральный научно-исследовательский институт санитарного просвещения).*

# Разговор у стендов выставки

ПОГОВОРИМ о вологодском изобразительном искусстве. Прежде всего бросается в глаза то, что сюда, что приходилось новые молодые имена, что вологодская графика пользуется вниманием не только на Севере, что намного поднялся уровень оформления книг, что в нашем декоративном искусстве заскрывали дыть вологжане знаком лауреата Государственной премии России.

Ну, а теперь, перед закрытием областной художественной выставки, пройдем еще раз по залам картинной галереи.

В верхнем зале экспонируется живопись и скульптура. Здесь нет значительных по теме полотен, кроме одноэкранной картины А. Ченова «Дорога войны». Художник, участник Великой Отечественной войны, воскрешает тяжелый первый период вынужденного отступления нашей армии. Написана картина в иллюстративной манере.

Остальные художники показывают пейзажи, портреты и натюрморты; пейзажи—наиболее широко.

Старинное село на берегу озера смотрит на нас с большого полотна Б. Шварцова. Умеет он в своих лирических пейзажах передать неповторимую красоту и просторы вологодского края («Вологодский дождь»). В хороших северных традициях написано и «Лотокое озеро».

По там, где художники пытаются притянуть в работе нечто из средств чуждого им арсенала,—получаются вымученные вещи. Поиутно заметим, что часть молодого можно бы отсеять за пределами экспозиции, как эксперименты, интересные лишь для самих авторов. Искать новые изобразительные средства необходимо, но не все поиски надо показывать зрителю. Это относится также к натюрмортам, которых на выставке немало, но лишь немногие из них интересны и убедительны (как например, Е. Перовой и Г. Попова).

Хорошо, что на выставке работы разных мастеров различны по почерку.

В иной, чем у Шварцова, манере картина М. Ларичева «Утро в Кижах»—звонкой, радостной, яркой. С. Хрусталева показывает два пейзажа: «Шексинский бор» и «Первый снег». Мажорное восприятие природы присуще этому мастеру, а зритель идет вслед за художником по тропам бора и вместе с ним восхищается лапами сосен, мягким мхом, древними валунами, необычными пнями. Сейсмический почерк у Б. Шабаева. Тонкие по прорисовке милые архитектурные пейзажи из кириллова цикла. Верны природе любовно сделанные этюды И. Макарова. Одухотворенны мягко написанные пейзажи Е. Соколова, скромные и тихие вещи—Н. Седовой («Весна») и полотно В. Тихомирова «На доику».

А вот большая работа В. Коркбакова «Городской пейзаж». В нем видны живописные поиски. С ними можно не соглашаться, но это серьезные поиски, и картина впечатляет.

Наша область прекрасна не только известными пейзажами. Традиционные строки Чернова вдохновляют художников на большие серьезные полотна, и на выставке эта тема звучит весомо. Наиболее удачна в этом плане композиция Н. Гришачева и молодого живописца В. Лященко. У Гришачева — картина «Строительство химкомбината», «Строительство азотнотукового комбината» — написаны крепко, сочно и более цельно, чем прежние его работы.

Из этюдов молодых, впервые выставляющихся, особенно привлекают живые искренние—Ю. Ельцова. Из работ Г. Калинина наиболее удачна «Утро в Кижах»—звонкой, радостной, яркой. С. Хрусталева показывает два пейзажа: «Шексинский бор» и «Первый снег». Мажорное восприятие природы присуще этому мастеру, а зритель идет вслед за художником по тропам бора и вместе с ним восхищается лапами сосен, мягким мхом, древними валунами, необычными пнями. Сейсмический почерк у Б. Шабаева. Тонкие по прорисовке милые архитектурные пейзажи из кириллова цикла. Верны природе любовно сделанные этюды И. Макарова. Одухотворенны мягко написанные пейзажи Е. Соколова, скромные и тихие вещи—Н. Седовой («Весна») и полотно В. Тихомирова «На доику».

В разделе графики примечательны работы череповчанина В. Сергеева. Его лист «На кадрию» выражает, что эту кадрию изыскановто, передает обаяние молодости. Все его листы близятся по технике исполнения, они как бы перетятся. Но иногда художник чересчур увлекается вычурными линиями, поэтому лист «Кружевницы» в целом не представляется более цельным и самоо'ояательным.

Тонко исполняют свои миниатюрные гравюры Г. и Н. Бурмагины. Наиболее хороши из их работ, в которых они идут от русского народного прикладного искусства. Эти листы у них веселы, нарядны, имеют собственный стиль.

Реминиисценции на тему прошлому посвящены гравюры А. Наговицына (Череповец) и монотипии Н. Железнова (Вологда). Нельзя не отметить последние оригинальные иллюстрации А. Наговицына к книге северного писателя В. Шергина «Гандвик—чудодеев рыба». Мастер обладает в различных видах графики, и его рисунок отличается убедительностью, он крепок и мужественен.

С юмористическими рисунками В. Чудинова мы уже давно знакомы по газете «Красный Север». Они представлены и тут. Впервые показаны на выставке рисунки Гуаши и акварели молодых преподавателей Вологодской художественной школы. Их работы также оживили раздел графики.

Разнообразен и привлекателен раздел декоративно-прикладного искусства,—особенно кружевные изделия, о котором уже писалось в «Красном Севере».

Итак, в итоге—бесспорен профессиональный рост авторского коллектива, объединенного при творческой организации Союза художников РСФСР, и хорошо то, что способная молодежь вливаясь в него.

Но следует иметь в виду необходимость создания больших по по размеру, (на выставке есть неоправданно громоздкие полотна—портреты), а по содержанию—сюжетных вещей, выразительных. Все возможности для этого у вологодских художников есть.

Вы. ЖЕЛЕЗНЯК.

## Возвращаясь к напечатанному

В конце 1970 года на страницах «Красного Севера» зашел разговор о мерах по сохранению самого крупного среди северных лосей — бурого медведя. Любители природы высказывали тревогу в связи с сокращением численности медведя в р. Ваге, которая является ведения охоты. В 1954 году в области было добыто 726 шкур медведей, а через 10 лет — только 15.

С 1 января 1971 года исполком областного Совета депутатов трудящихся принял решение «Об изменениях и дополнениях правилов охоты на территории Вологодской области и расширении границ заповедников, охотничьего хозяйства». Этим решением бурый медведь взят под защиту: охота на него будет производиться только по именным лицензиям, которые выдаются госохотинспекцией. Подраненный зверь считается отстрелным, а лицензия использованной.

Н. ДУГАНОВА,
ответственный секретарь областного совета общества охраны природы.

ШАХМАТЫ

## КОМУ ПОМОГАЕТ ЦЕЙТНОТ?

Лидер шахматного чемпионата Вологодской области мастера А. Суслов жалуется:

— Страдаю от цейтнотов — чуть не в каждой партии не хватает времени на обдумывание хода.

Жалобы — жалобами, но после «цейтнотовой» партии с ничьей с одноклубником, дипломцем Б. Сухоруковым Суслов записал в свой «актив» два очка. Его противником пострадал от цейтнота еще один клубник Ю. Юшин упустил возможность выиграть у Суслова, а Сергеев и В. Попов ухитрился «зевать» сразу в нескольких ходах — в одном матче.

На лидера нацелился Г. Шульгин. Сначала он переиграл представителя вьюнокиманта Э. Ерофеева, а затем одержал победную атаку против Ф. Кузнецова. Но если успех Г. Шульгина не вызывает удивления—сила этого гроссмейстера хорошо известна, то приятной неожиданностью был стартовый рывок В. Новгородцева. Последний числился чуть ли не в аутсайдерах, а у него даже поражения «крепким» перворазрядникам В. Белову и А. Гагарину.

Старт показал, что борьба на чемпионате будет на редкость упорная.

Г. УНКОВСКИЙ,
главный секретарь турнира.

Редактор
Н. М. ЦВЕТКОВ.


НОВОСТИ НОВОСТИ НОВОСТИ

## День за днем

### СМОТР ТВОРЧЕСТВА УМЕЛЫХ

Одиннадцать различных кружков работают при Устюженском Доме пионеров. На днях здесь прошел смотр творчества юных. Свое мастерство показали фотолюбители и начинающие художники, участники драматического кружка и мастера поделок из дерева.

Интересные экспонаты представили на выставку ребята из кружка мягкой игрушки. Третий год им руководит пенсионерка Мария Алексеевна Величина. Много фантазии и выдумки проявили юные умельцы школьники-пионеры. Сделанные их руками игрушки привлекли внимание не только детей, но и взрослых. Особенно понравились композиции «Хоровод матрешек», «Рейс в полярную ночь», «Три медведя», «Пингвин» и другие.

Большая группа кружковцев за лучшие работы награждена памятными подарками.

К. НИКОЛАЕВ.

### РИСУНОК НА ФАНТИКЕ

Московская кондитерская фабрика «Красный Октябрь» и журнал «Пионер» провели всесоюзный конкурс среди школьников на лучший фантик и наиболее оригинальное название к нему. На конкурс поступило около десяти тысяч рабочих рисунков. Его итоги подвел художественный совет Министерства пищевой промышленности РСФСР. Среди пяти лучших работ назван фантик «Сладковежка», выполненный семиклассницей Беларочеческой средней школы Вытегорского района Надей Ивановой.

«Сладковежка» уже запущена в производство.

На днях фабрика «Красный Октябрь» прислала Наде Ивановой вкусных шоколадных конфет в оригинальной обертке, она имеет форму куклы.

Надя Филиппова учится в «4» и «5», активно участвует в общественной жизни школы, увлекается рисованием.

Е. ЧУМБАРОВ.

### ПРАЗДНИК В СОВХОЗЕ

Праздник русской зимы был проведен в Сокольском совхозе «Союз». Готовились к нему все рабочие хозяйства. И веселье удалось на славу.

Собравшихся в село Чекшино людей забавляли Дед Мороз и Снегурочка, ведущий Глашатай. Заснятая праздник приехали операторы Ленинградской студии документальных фильмов.

А. ИВАНОВ.

### ДОБРО ПОЖАЛОВАТЬ!

После непродолжительного перерыва Харовский дом отдыха снова гостеприимно распахнул двери. 240 трудящихся Вологодской и Архангельской областей замечательно провели здесь свой двухнедельный отдых. Среди первых работников—металлурги, ткачи, паровозники, лесопильщики, колхозники, студенты.

Самое главное развлечение большинства отдыхающих — лыжные прогулки. Ежедневно выходят на лыжню более ста человек. Были организованы экскурсии на ленинградский деревообрабатывающий комбинат, стеклянный завод «Заря».

В. РУДАКОВ.



## КИНО

**ИМЕНИ ГОРЬКОГО.** Большой зал — новый художественный фильм «Чемпион» (США). Сеансы: 9.40, 16 и 20 (удл.). На сеансах в 11.40, 13.40, 18.20 и 22 часа «Пусть говорят». Малый зал — «Последняя реликвия». Сеансы: 10, 11.45, 13.30, 15.15, 17, 18.45 (удл.), 21 (удл.).

**«САЛЮТ».** Большой зал—новый цветной широкоэкранный художественный фильм «У заставы «Красные нами». Сеансы: 9.40, 11.20, 13, 16.40, 18.20, 20, 21.30. В 14.40 занятие кинолуба «ТВОЕ ПРИЗВАНИЕ». Малый зал—в 10, 11.50, 13.40, 15.30 «Абрикосовое дерево». На сеансах в 17.20, 19.10 и 21 час—«Выжженная земля».

**«РОДИНА» — «Последняя ливнина».** Сеансы: 9.20, 11.15, 13, 14.45, 16.30, 18.20, 20 (удл.), 22 часа.

**ДВОРЕЦ КУЛЬТУРЫ ЖЕЛЕЗНОДОРОЖНИКОВ** — в 15 часов «Автомат желаний».

**«ОКТЯБРЬ» — «Легенда о снежной женщине».** Сеансы: 17, 19, 21 час.

**«СПУТНИК» — «Зеленые цветочки».** Сеансы: 11, 13, 15, 17, 19 и 21 (удл.).

## ТЕАТР

18 февраля
«ЕДИНСТВЕННЫЙ СВИДЕТЕЛЬ»
19 февраля
ПРЕМЬЕРА
«ДАМЫ И ГУСАРЫ»
Начало спектаклей в 19.30.

**ИМЕНИ ГОРЬКОГО.** Большой зал — новый художественный фильм «Чемпион» (США). Сеансы: 9.40, 16 и 20 (удл.). На сеансах в 11.40, 13.40, 18.20 и 22 часа «Пусть говорят». Малый зал — «Последняя реликвия». Сеансы: 10, 11.45, 13.30, 15.15, 17, 18.45 (удл.), 21 (удл.).

**«САЛЮТ».** Большой зал—новый цветной широкоэкранный художественный фильм «У заставы «Красные нами». Сеансы: 9.40, 11.20, 13, 16.40, 18.20, 20, 21.30. В 14.40 занятие кинолуба «ТВОЕ ПРИЗВАНИЕ». Малый зал—в 10, 11.50, 13.40, 15.30 «Абрикосовое дерево». На сеансах в 17.20, 19.10 и 21 час—«Выжженная земля».

**«РОДИНА» — «Последняя ливнина».** Сеансы: 9.20, 11.15, 13, 14.45, 16.30, 18.20, 20 (удл.), 22 часа.

**ДВОРЕЦ КУЛЬТУРЫ ЖЕЛЕЗНОДОРОЖНИКОВ** — в 15 часов «Автомат желаний».

**«ОКТЯБРЬ» — «Легенда о снежной женщине».** Сеансы: 17, 19, 21 час.

**«СПУТНИК» — «Зеленые цветочки».** Сеансы: 11, 13, 15, 17, 19 и 21 (удл.).


## Слушайте смотрите

19 ФЕВРАЛЯ

ЦЕНТРАЛЬНОЕ РАДИО

9.15—«Литературный почтовый ящик». 10.05—Радиоспектакль «Малыш». 9. Лабуган—«Кто тушон пожал на крышу». Премьера. 10.35—«Музыкальная шкатулка». 12.15—«Рабочая радиогазета». 12.45—«В рабочий полдень». «Выполним вашим заявкам». Концерт. 14.15—Песни на шахте. 14.30—«Голоса народов». (Передачи социалистических стран). 16.00—«Музыкальный почтовый ящик» (по письмам). 17.00—Программы радиостанции «Юность». 18.10—«Когда гармонь поет в полную». Лирическая композиция. 18.40—«Дневник» университет миллионов». 19.30—«Из сокровищницы советского музыкального искусства». Глинка — Патетическое трио. 20.00—В эфире «Спасская радиостанция». Литературный концерт. 20.45—Международный дневник. 21.30—«Вечера с песней». 22.30—Вечерняя программа радиостанции «Юность».

**ПЕРЕДАЧИ ИЗ ВОЛОГДЫ.** 6.30—Гимн. 7.05—Обзор «Красный Север» и «Вологодский комсомолец». Передачи для трудящихся сельского. 1. «Дело всего народа», отчет-рассказ заместителя председателя областного управления сельского хозяйства Ф. Ф. Федер. 2. Корреспонденция «Мелиорация в сельском хозяйстве». 7.20 — 7.40 — Передача «Говорит Вологда» обзор «Вологодской конференции». 18.00 — Последние известия. 18.05 — «Сладкие дела пародийных». 18.30 — Передача «Песня «У нас в гостях» в исполнении радиодекламации».

**ТЕЛЕВИДЕНИЕ**

10.05 — Новости. 10.15—«Путешествие солнечного зайчика». Передача из Калининграда. 10.45 — «Звезда». Художественный фильм. 12.15 — Новости. 12.20 — Новости. 16.10—Новости. 16.20 — «Кружевные напевы». 17.05 — «Звездочка». 17.30 — «Ударная труд — «Сезду Партии». Концерт КамАЗа». 18.00—Новости. 18.05 — «Фестиваль советского кинематографа». Армянская С. 19.30 — Концерт, посвященный 50-летию со дня образования Дагестанской АССР. Трансляция из концертного зала имени Чайковского. 20.30 — «Время». 21.00 — «Волшебная путешествие». Телевизионный художественный фильм. 22.10 — «Музыкальный вечер». Концерт эстрадного оркестра. Дирижер О. Лундстрем. 23.00 — Новости.

## В ДОМЕ ПОЛИТПРОСВЕЩЕНИЯ

19 ФЕВРАЛЯ

В 18 час. 30 мин. в цикле лекций для работников библиотек и сельских клубов по проблемам современной идеологической борьбы состоится лекция на тему: «**Наука современных формуляров теории развития народного хозяйства СССР за 1966—1970 годы** (по 1 разделу проекта директив на новую пятилетку).

## В ГОРКОМЕ КПСС

В Вологодском горкоме КПСС 19 февраля в 17 часов пройдет лекция для работников парторганизаторов на тему: «**Основные направления народного хозяйства СССР за 1966—1970 годы** (по 1 разделу проекта директив на новую пятилетку).

## ПОГОДА

Сегодня в Вологде и области ожидается малооблачная погода. Ветер юго-восточный слабый. Температура днем минус 11—13 градусов, ночью минус 20—23 градусов.

## ЧЕРЕПОВЕЦКОЕ ВЫСШЕЕ ВОЕННОЕ КОМАНДНОЕ УЧИЛИЩЕ СВЯЗИ ОБ'ЯВЛЯЕТ ПРИЕМ НА ПЕРВЫЙ КУРС

Училище готовит офицеров-радиоспециалистов. Срок обучения в училище—4 года.

Всем окончившим училище присваивается квалификация инженера по эксплуатации и выдачей диплома общесоюзного образца о высшем образовании.

В училище принимаются солдаты и сержанты срочной сверхсрочной службы в возрасте до 21 года и гражданская молодежь — от 17 до 19 лет. Возраст исчисляется по состоянию на 1 сентября года приема.

Военнослужащие, желающие поступить в училище, подают об этом рапорты по команде на имя командира части.

Гражданская молодежь подает письменные заявления военкомам (районным военкомам по месту жительства или непосредственно военному училищу. В заявлении обязательно указывается домашний адрес и военкомат, в котором поступающий состоит на учете.

К рапорту или заявлению должны прилагаться:

подробная автобиография;

копия документа о среднем образовании;

копии свидетельства о рождении;

справка врачебной комиссии военкомата (для гражданской молодежи) или военно-врачебной комиссии (для военнослужащих) о годности к поступлению в училище;

служебная характеристика: для военнослужащих — от командира части, для гражданской молодежи — по месту работы, а для поступающих непосредственно после окончания средней школы (техникума)—от директора школы (техникума) характеристика от партийной (на членов и кандидатов в члены КПСС) или комсомольской (для членов ВЛКСМ) организации;

три заверенные фотокарточки размером 3×4 см (без головного убора).

При отсутствии разнарядки на отбор кандидатов военкоматы и командиры частей направляют документы экзаменующихся непосредственно в училище.

**Прием заявлений производится до 30 апреля.** Отобранные кандидаты вызываются в училище для сдачи конкурсных вступительных экзаменов через командиров частей и военкоматы, которые обеспечивают кандидатов документами на бесплатный проезд в училище.

**Конкурсные вступительные экзамены проводятся с 10 июня по 30 июля** в объеме программы средней школы: по русскому языку и литературе — изложение (сочинение), математике — письменно и устно, физике — устно.

Программу для подготовки к вступительным экзаменам училище не высылает.

Прибывающие для сдачи вступительных экзаменов обязаны полностью произвести расчеты по месту службы или работы, иметь при себе: свидетельство о рождении, предписание от командира части и аттестаты на все виды довольствия—для военнослужащих; предписание от военкомата, паспорт, военный билет или принятое свидетельство о рождении — для гражданской молодежи. Кроме того, все кандидаты должны иметь при себе подлинные документы об образовании.

На время сдачи экзаменов все кандидаты обеспечиваются бесплатным питанием и общежитием.

В течение всего срока обучения курсанты обеспечиваются всеми видами довольствия: обмундированием, питанием и денежным содержанием по нормам, установленным для курсантов военных училищ.

По окончании каждого учебного года курсантам предоставляется отпуск продолжительностью 30 суток с правом бесплатного проезда к месту проведения отпуска и обратно. Кроме того, в течение каждого учебного года предоставляется двухмесячный канцелярский отпуск в удобное время.

Адрес училища: индекс 162608, г. Череповец, 8, Вологодская обл., Советский проспект, 126.

## УВАЖАЕМЫЕ ВОЛОГЖАНЕ!

**Не забудьте поздравить своих родных и близких Днем Советской Армии и международным праздником 8 Марта.**

Праздничные поздравления и бандероли с подарками посылайте заблаговременно.

При отправке всех видов корреспонденции проставляйте цифровой шестизначный индекс — это ускорит их прохождение от отправителя до адресата.

Вологодский почтамт.

## ДЛЯ ВАС, ВОЛОГЖАНЕ!

**С 20 февраля 1971 года открывается автобусное сообщение по маршруту:**

**ВОЛОГДА — ЯРОСЛАВЛЬ**

Маршрут обслуживается автобусами типа «Турист».

**Отправление из Вологды с автовокзала в 7.00 и 16.00.** Время выходного в пути 5 часов 25 минут. Стоимость билета 4 рубля 32 копейки.

**Автоколонна № 1117.**


ГЕ—01111 Вологодская областная типография. Зак. 1004.