Областная библиотека
им. И. В. Бабушкина

ПРОЛЕТАРИИ ВСЕХ СТРАН, СОЕДИНЯЙТЕСЬ!

КРАСНЫЙ СЕВЕР

Газета выходит с 1 мая 1917 года

ЧЕТВЕРГ, 30 СЕНТЯБРЯ 1971 г. № 230 (16255)

Цена 2 коп.

ОРГАН ВОЛОГОДСКОГО ОБЛАСТНОГО КОМИТЕТА КПСС И ОБЛАСТНОГО СОВЕТА ДЕПУТАТОВ ТРУДЯЩИХСЯ

КАК ВЫПОЛНЯЮТСЯ ОБЯЗАТЕЛЬСТВА?

НАДОИ ВЫШЕ ПРОШЛОГОДНИХ

Не допустить снижения надоев в переходный период—самая насущная задача животноводов области. И она успешно решается там, где скот обеспечен кормами по зимним рационам.

Вот что рассказали нашему корреспонденту:

В. Федоров, главный зоотехник совхоза «Торопавский» Бабаевского района:

— Коллективы Бардинской, Красновской, Торопавской ферм сумели увеличить продуктивность дойного стада. Особенно отличились бардинцы. Прирост в надоях от коровы на этой ферме с начала года составил свыше 450 килограммов. Достижения передовиков производства явились хорошим ориентиром для всех животноводов. В результате в целом по совхозу произведено молока на шестьсот центнеров больше в сравнении с прошлым годом.

В настоящее время скот находится на полустойловом содержании, хотя пастьба его и продолжается, но рационы кормления усилены за счет концентратов, картофеля, свежей зеленой соломы, гуменных отходов.

До конца года наши животноводы планируют продать не менее ста тонн молока сверх того, что было продано в прошлом году.

М. Баранцев, председатель колхоза «Правда» Бабушкинского района:

— Животноводы нашего колхоза одними из первых в районе поддержали инициативу коротыгинцев. Готовя достойную встречу своего предшественника, они дали слово к 1 октября выполнить годовой план продажи молока государству, а к 54-й годовщине Октября справиться с заданием и по сверхплановой продаже молока.

Животноводы верны слову. За двадцать пять дней сентября в надоях достигнута прибавка. С начала года от каждой коровы получено на 220 килограммов молока больше, чем в прошлом году.

Успешной работе животноводов способствует то, что правление колхоза руководству фермами уделяет постоянное внимание.

Сейчас дойное стадо содержится на зимних рационах.

БОЕВАЯ ЗАДАЧА ЖИВОТНОВОДОВ

Большие и сложные задачи стоят перед тружениками села нашей области в девятой пятилетке. Успешное выполнение их во многом зависит от результатов работы в нынешнем — первом году пятилетки. В эти дни земледельцы завершают уборку урожая. Зерновых с каждого гектара намолочено на 2,4 центнера больше, чем в прошлом году. Значительно больше заготовлено разнообразных кормов для животноводства.

Коллективы передовых колхозов и совхозов области успешно выполняют плановые задания и обязательства по производству и продаже государству продуктов животноводства. Вместе с тем в ряде колхозов и совхозов области имеющийся уровень производства молока не обеспечивает выполнения установленных планов и социалистических обязательств по сверхплановой продаже этого продукта государству. Например, в хозяйствах Бабаевского, Бабушкинского, Белозерского, Вашкинского, Велико-Устюгского, Вожегодского, Кадуйского, Кирилловского, Междуреченского, Нюксенского, Тарногского и Чагодощенского районов заготовлено молока гораздо меньше, чем в прошлом году.

Такие факты стали возможны потому, что некоторые райкомы партии, райисполкомы, многие первичные партийные организации ослабили уровень руководства этой отраслью хозяйства. Не всегда предъявляется должная требовательность за состояние дел в молочном животноводстве к руководителям и специалистам хозяйств.

Опыт передовых хозяйств, где животноводы добились значительного увеличения производства молока в первом году пятилетки, не нашел должного распространения. Райкомы партии, первичные партийные организации хозяйств, где допущено отставание в производстве молока, не сумели мобилизовать коллективы колхозов и совхозов на преодоление отставания, не приняли должных мер к устранению имеющихся недостатков в содержании коров в пастбищный период и неудовлетворительно организуют перевод скота на стойловое содержание.

Некоторые партийные организации слабо вникают в содержание и формы социалистического соревнования среди работников животноводства.

В ряде хозяйств, например, иизка товарность молочных ферм, много молока неоправданно расходуется на внутрихозяйственные цели, неудовлетворительно организованы закупки излишков молока у населения. В колхозах и совхозах Белозерского, Никольского, Сокольского, Устюженского и ряде других районов не выполняются планы и обязательства по росту поголовья скота.

К сожалению, подобным фактам не всегда дается острая принципиальная оценка. Некоторые райкомы партии, первичные партийные организации мирятся с безответственным отношением отдельных руководителей к выполнению установленных заданий.

В хозяйствах области есть все условия не только для выполнения, но и значительного перевыполнения плановых заданий продажи молока государству в первом году пятилетки. Об этом говорит опыт не только отдельных передовых хозяйств, но и целых районов. Например, животноводы Вологодского района, внимательно проанализировав свои резервы и возможности, решили продать в первом году пятилетки сверх установленного задания 1146 тонн молока.

В этом районе с первого октября весь скот переводится на стойловое содержание. У каждой фермы создается запас разнообразных кормов. Все корма будут даваться скоту только в приготовленном виде. По примеру передовых хозяйств («Родина», «Искра», «Плодопитомнический») во всех совхозах и районе скоту вводятся травяная и хвойная мука. Это дает возможность увеличить количество протеина в кормовом рационе. На всех фермах организуется раздой новотельных коров. Принимаются дополнительные меры по повышению товарности молочных ферм и увеличению закупа молока от индивидуальных сдатчиков.

Опыт животноводов Вологодского района заслуживает всяческой поддержки. В каждом районе необходимо незамедлительно разработать и настойчиво внедрять конкретные меры, обеспечивающие безусловное выполнение планов и заданий по сверхплановой продаже молока государству в первом году пятилетки. В четвертом квартале по сравнению с тем же периодом прошлого года необходимо увеличить заготовки молока в среднем по области на 14 процентов.

Для этого следует с первого октября повсеместно перевести скот на стойловое содержание. У каждой фермы создать необходимый запас кормов для организации кормления скота по полным зимним рационам с начала зимовки.

Все корма задавать животным только в приготовленном виде. Для чего немедленно пустить в действие все имеющиеся кормоприготовительные агрегаты, оборудовать необходимое количество новых установок по кормоприготовлению. На всех фермах организовать раздой новотельных коров.

В каждом хозяйстве необходимо обеспечить резкое повышение товарности молочных ферм. Улучшить организацию закупок излишков молока у населения.

Необходимо принять дополнительные меры к увеличению накопления кормов на текущую зимовку. Заскирдовать всю солому, больше заложить на корм скоту картофеля и корнеплодов, полностью использовать все гуменные отходы, поживные остатки, ботву корнеплодов. В кратчайшие сроки выкосить все неубранные сенокосные угодья.

Долг горкомов и райкомов партии, райисполкомов, профсоюзных и комсомольских организаций повысить уровень руководства социалистическим соревнованием среди работников животноводства. Создать во всех коллективах обстановку высокого трудового напряжения, помочь работникам молочно-товарных ферм максимально использовать все резервы для успешного выполнения плановых заданий по заготовкам молока.

ПРАЗДНИКУ ОКТЯБРЯ — ДОСТОЙНУЮ ВСТРЕЧУ

Алексей Николаевич Елсаков три года повышал свои знания по специальности токаря на Первом Московском подшипниковом заводе. Сейчас он трудится в механическом цехе Вологодского ГПЗ-23 и является передовиком производства. К дню Великого Октября тов. Елсаков готовит свой трудовой подарок.

НА СНИМКЕ: токарь-универсал А. Н. Елсаков.

Фото А. ЖИДКОВА.

НАШИ РУБЕЖИ

Готовя достойную встречу 54-й годовщине Великого Октября, высокие обязательства взял на себя коллектив базы механизации треста «Череповецметаллургстрой». На состоявшемся на днях рабочем собрании решено:

производственный план сентября—октября перевыполнить на сто тысяч рублей;

от внедрения мероприятий по техническому прогрессу и планов НОТ получить экономический эффект в размере 30 тысяч рублей, что на четыре с половиной тысячи больше намеченного ранее;

задание по росту производительности труда перекрыть на пять процентов вместо одного процента по ранее принятым обязательствам;

от снижения себестоимости эксплуатации механизмов за 1971 год получить сверхплановой прибыли не менее 300 тысяч рублей.

Сейчас труженики базы борются за успешное выполнение взятых обязательств. На ударном пусковом об'екте этого года — седьмой коксовой батарее — в авангарде соревнования идут машинисты гусеничных кранов М. Н. Заводский, В. Н. Никаноров, А. В. Харькинен, В. Н. Зенков, А. И. Варягин, помощник машиниста Е. А. Листопад и другие.

А. СЕРЯКОВ,
механик базы механизации.

МНОЖАТСЯ РЯДЫ ПЕРЕДОВИКОВ

В первом году девятой пятилетки коллектив Кичменско-Городецкого лесопромхоза приумножил достигнутые ранее успехи. Предприятие не раз выходило победителем во Всесоюзном социалистическом соревновании.

Восьмимесячный план реализации продукции лесопромхоз перевыполнен на 384 тысячи рублей, дано дополнительно 30 тысяч кубометров деловой древесины. Комплексная выработка на одного рабочего составила 393 кубометра, по сравнению с соответствующим периодом прошлого года возросла на 19 кубометров.

Высоко несут знамя предоктябрьского социалистического соревнования лесозаготовители самого крупного в лесопромхозе Югского лесопункта. За восемь месяцев коллектив его выдал сверх плана 15,3 тысячи кубометров деловой древесины, реализовал продукции дополнительно на 255 тысяч рублей. Сверхплановая прибыль составила 124 тысячи рублей.

Опережая время, работают комплексные бригады верхнего склада, которые возглавляют Г. А. Корякин, В. И. Богатырев, Н. Н. Томилов. Каждая из них заготовила в среднем по 11 тысяч кубометров древесины. Бригада С. С. Казакова раскряжевала 36,6 тысячи кубометров.

На лесных делянках множатся ряды передовиков. Среди рабочих ведущих профессий прочно удерживают первенство трактористы Н. А. Балуев и Д. Ф. Находков, трелевщик Н. А. Безгодов, операторы челюстных погрузчиков Н. П. Ларионов и А. С. Морозов.

Коллектив лесопромхоза, подсчитав свои возможности, дал слово план одиннадцати месяцев выполнить к празднику Великого Октября, а Югский лесопункт—к 1 ноября.

Хорошие задумки у бригады В. И. Богатырева. Одинадцатимесячное задание она наметила завершить к 1 октября, годовое обязательство к 1 декабря, а пятилетку выполнить за четыре с половиной года. Добрая инициатива находит широкую поддержку среди тружеников лесных делянок.

Г. ЛОБАНОВ.

ЛЬНОЗАВОДУ — КРАСНОЕ ЗНАМЯ

За восемь месяцев Усть-Алексеевский льнозавод переработал и реализовал продукции на 11 процентов больше плана. Особенно хорошо потрудился коллектив в августе. Производительность труда за месяц превысила задание на 17 процентов, продукции реализовано сверх плана на 70 процентов. По итогам соревнования коллективу завода решением бюро Вологодско-Устюгского горкома КПСС и райисполкома присуждено переходящее Красное знамя.

П. ШАРНИН.

СО СТЛИЩ — К 10 ОКТЯБРЯ

25 сентября завершила жатву зерновых колхоз «Победа» Харовского района. С каждого гектара собрано в среднем по 23,3 центнера зерна. Еще выше урожай перспективных сортов, таких, как овес «хадмерсфебенер», ячмень «пиринка». Под этими сортами были заняты основные площади прошлого клина.

Сейчас колхозники готовят на токах семена и весне будущего года. Перед засыпкой в закрома они проходят тщательную очистку и сортировку. Семенное зерно заготовлено с самых высокоурожайных участков.

НА СНИМКЕ: агроном Александра Николаевна Сидорова осматривает экспонат ячменя «пиринка».

Фото А. ЗАБОРСКОГО.

В минувшую субботу наши механизаторы сжали последнее гектары зерновых. Валовой сбор зерна с тех же площадей на 2500 центнеров больше прошлогоднего. Радует и урожай льнотресты. Вместо 220 тонн по плану мы имеем возможность сдать государству 300 тонн. Работы на льняных полях проходят нынче много организованнее, чем прежде.

Успех достигнут благодаря замене старой технологии уборки льна новой, более прогрессивной. Льнокомбайны применены впервые на наших полях, но мы доводимы их работой. И в этом большая заслуга наших механизаторов. Дмитрий Иванович Садков, Геннадий Павлович Гвоин и Валентин Иванович Лохов, работая на трех комбайнах, убрали урожай со 144 гектаров.

Совхозные рационализаторы токарь Сергей Васильевич Рямзин, заведующий МТМ Анатолий Кириллович Чернаев и слесарь Владимир Павлович Милавин создали оригинальную механизированную площадку для сушки льновороха.

Сейчас лен вылежался. Все силы сосредоточены на подёме тресты. Начали и сдачу ее государству. Прилагаем все усилия для того, чтобы к десятому октября, то есть к Всесоюзному дню работников сельского хозяйства, всю тресту поднять со стлищ и убрать под навесы и к празднику 54-й годовщины Великого Октября выполнить план продажи ее государству.

Наряду с подъемом тресты, в совхозе заканчивается скирдование соломы. К Дню работников сельского хозяйства завершим план под'ема зяби.

М. КУЛАКОВ,
директор совхоза «Чеpепеевский» Шекснинского района.

СОРЕВНОВАНИЕ РАЙОНОВ ПО УРОЖАЙНОСТИ ЗЕРНОВЫХ

Первая графа — соревнующиеся районы; вторая—обязательства по урожайности зерновых; третья — намолочено зерна на 20 сентября (в центнерах с гектара).

Вологодский	19,0	22,8
Череповецкий	17,0	20,8
Устюженский	18,0	22,0
Чагодощенский	18,0	20,3
У.-Кубинский	16,5	19,6
Междуреченский	15,0	18,7
Шекснинский	17,0	19,5
Грязовецкий	16,0	17,9
Сокольский	16,0	17,5
В.-Устюгский	15,0	17,4
Харовский	16,0	17,4
Сямженский	14,0	12,8
Кирилловский	14,5	17,1
Белозерский	13,5	15,1
Тотемский	15,0	18,4
Бабушкинский	10,0	9,3
Кадуйский	12,0	14,7
Бабаевский	12,0	14,6
Вашкинский	13,5	14,2
Вытегорский	12,5	13,4
Вожегодский	14,0	13,9
Верховажский	13,0	11,1
Тарногский	15,0	11,8
Нюксенский	13,0	11,5
К.-Городецкий	12,0	10,7
Никольский	12,0	9,7

ТАКИМ ПОМОЩНИКАМ РАДЫ

Богатый урожай картофеля вырастили нынче земледельцы первой бригады, возглавляемой коммунистом Н. В. Сивовым. С каждого по 35 гектаров накопано по 250 центнеров клубней.

Большую помощь в уборке урожая оказали бригаде учащиеся 28 группы Вологодского сельскохозяйственного техникума. Работая под руководством В. И. Евлашевского, они накопали и отправили с поля пять тысяч центнеров картофеля.

Партком и правление колхоза очень довольны их работой и выражают им сердечную благодарность. Таким хорошим помощникам земледельцы всегда рады.

Н. ЕЛСУКОВА.

секретарь парткома одного Трудового Красного Знамени колхоза «Родина» Вологодского района.

ПОЧИНУ КОРОТЫГИНЦЕВ — ШИРОКУЮ ПОДДЕРЖКУ

И ВПЕРЕДИ НЕМАЛО ДЕЛ

В нашем хозяйстве развернулось социалистическое соревнование по достойной встрече Всесоюзного дня работников сельского хозяйства. Наша задача — завершить все основные работы к 10 октября.

Уборка урожая закончена. Наши хлеборобы поработали наславу. Каждый гектар посева зерновых дал в этом году по 20 центнеров зерна.

Передовые комбайнеры Анатолий Волков, Александр Акуличев, Валерий Борисов и Павел Соловьев намолотили каждый более двухсот тонн зерна.

Убраны семенники многолетних трав. Но механизаторы Павел Соловьев и Юрий Кузнецов в эти дни все еще за штурвалом комбайнов. Они помогают убирать хлеба в соседнем колхозе «Коммунизм». С завершением сушки и подработки зерна центральный зерноток колхоза тоже доверили соседям.

Впервые в этом году был применен льнокомбайн. Дело новое, но Владимир Плаксин с Геннадием Ульяновым убрали этой машиной лен с 42 гектаров.

Начали под'ем тресты. Эту работу к празднику завершим. Одновременно организуем во всех бригадах сортировку тресты. Продаду ее государству закончим к 25 декабря.

Работы по уборке выращенного урожая шли в комплексе. Вслед за комбайнами механизированное звено укладывало солому. Сейчас она вся заскирдована. Вспахано 390 гектаров зяби, сейчас на пахоте занято пять тракторов.

В борьбе за высокие и устойчивые урожаи трудно переоценить значение семян. Не зря говорят, что семена—золотой фонд урожая. Сушильщики Николай Горбунов, Александр Иванов и Владимир Косыгин засыпали в склады 2600 центнеров семенного зерна. Если в прошлые годы, его с избытком хватит для посева.

Животноводы колхоза тоже встречают свой праздник с хорошими показателями. Передовые доярки И. Сивкова, А. Добрякова, Н. Косыгина, Л. Кузнецова, А. Чекина надоили по 1900—2000 килограммов молока от коровы. С начала года прибавка в надое от каждой коровы по сравнению с прошлым годом составила по колхозу 71 килограмм. Годовой план по продаже государству молока будет выполнен, а по продаже мяса задание выполним к 10 октября. Сейчас идет расстановка скота на период стойлового содержания.

Завершается строительство нового скотного двора на 200 коров в Талицах и ремонт других скотопомещений.

Впервые нынче для общественного скота заготовлено два вида новых кормов. Заложен силаж и приготовлена на «АВМ-0,4» травяная мука. Используя накопленный опыт, в будущем году производство этих кормов увеличим.

В. СЕРГЕЕВ, председатель колхоза «Красные Талицы»; Г. МЕШАЛКИНА, секретарь партийной организации; Н. КОСЫГИНА, доярка; А. ВОЛКОВ, комбайнер; Г. СЕЛЕЗНЕВ, агроном.

Кирилловский район.

ОТЪЕЗД ИЗ МОСКВЫ ПРЕМЬЕР-МИНИСТРА ИНДИИ И. ГАНДИ

29 сентября из Москвы на родину отбыла Премьер-Министр Республики Индии Индира Ганди, находившаяся в Советском Союзе с официальным визитом по приглашению Советского правительства.

Проводить Премьер-Министра Республики Индии на Внуковский аэродром прибыли Председатель Совета Министров СССР А. Н. Косыгин, первый заместитель Председателя Совета Министров СССР К. Т. Мазуров, министры СССР, другие официальные лица.

Среди провожавших — посол Республики Индия в Советском Союзе К. Ш. Шелванкар, сотрудники посольства.

(ТАСС).

ДЕНЬ ЗА ДНЕМ

КОНКУРС РАБОЧЕГО МАСТЕРСТВА

На лесной делянке Шиглинского лесопункта Бабаевского леспромхоза состоялись соревнования за звание «Лучший рабочий» ведущих профессий леспромхоза, химлесхоза, лесхозов и деревообрабатывающего завода.

Первое место среди вальщиков леса присуждено рабочему Пяжозерского лесопункта Ивану Никитичу Кольцову. Ему присуждается звание «Лучший вальщик леса Бабаевского района в 1971 году», Почетная грамота и премия.

Лучшим трактористом на трелевке леса признан работник Бабаевского химлесхоза Иван Антонович Кузнецов. У токарюшников победителем стал Юрий Никифорович Козырев из химлесхоза, а на обрубке сучьев звание лучшего завоевал ветеран Шиглинского лесопункта Александр Александрович Панкратьев.

А. БЕЛУГИН.

С ОЦЕНКОЙ «ХОРОШО»

В центре Мишутинского сельсовета Вологодского р-на работа стоит добротное здание. Это работник «Мечкострелхозтрэ» возвели новый Дом культуры и центральный автоотделение. На днях он сдан в эксплуатацию. В зрительном зале двести мест.

Строители предприятия возвели танцы и сдали в эксплуатацию восьмилетнюю школу и пионерский лагерь. Об'екты приняты с оценкой «хорошо».

Б. ВАСИЛЬЕВ.

НОВЫЙ ЗАВОД ДЕЙСТВУЕТ

Тотемский асфальто-бетонный завод после завершения всех предпусковых работ, начал выдавать продукцию. Она пошла на асфальтирование подъездных путей к заводу. Бригада рабочих под руководством механика А. И. Фомина уже полностью закончила эту работу. Готовя достойную встречу празднику Октября, коллектив предприятия решил в этом году заасфальтировать три километра новой дороги Тотьма—Вологда.

А. ТРЕТЬЯКОВ.

НЮКСЕНСКИЕ НОВОСТРОЙКИ

Завершается строительство ряда животноводческих помещений в хозяйствах Нюксенского района. В новых помещениях будут нынче зимовать коровы Красвинской фермы колхоза «Правда», Заболотской—совхоза «Знамя» и Первомайской—«Великого Октября». В колхозах «Красный Север», имени Кирова, «Красный Октябрь» вводятся в эксплуатацию телятники, на сто голов каждый.

Т. ВАСИЛЬЕВА.

* * *

Быстро благоустраивается нюксенский поселок Левашу. Здесь для рабочих совхоза недавно построенный Дом быта. В ближайшее время будут сданы в эксплуатацию еще несколько квартал. Для молодых рабочих строится общежитие.

Л. БРИТВИНА.

СОКОЛ — ВАЛКЕАКОСКИ

Укрепляются дружественные связи между двумя городами-побратимами: Сокола и Валкеакоски. Уже не так давно в стране Суоми побывала делегация сокольчан, которая приняла участие в международном конгрессе городненных городов. Самой представительной председателем горисполкома О. Ф. Лощилов и директор Лесотехнического деревообрабатывающего комбината мм. Мусинского Б. В. Глебова. Программа визита была разнообразной и обширной. Международные встречи, беседы с представителями общественности, экскурсии по стране. Пребывание сокольчан в гостях у северных соседей продолжалось около двух недель.

С. ШИШАНОВ.

ОТЧЕТЫ И ВЫБОРЫ В ПАРТОРГАНИЗАЦИЯХ

А что после обязательства?

В этот день секретарь партийной организации второй бригады вожегодского колхоза «Родина» Ф. В. Потапов внешне выглядел спокойно. Перед ним лежал отчетный доклад, в котором анализировалась работа парторганизации за год. Цифры, факты, примеры. Для него, партийного вожака, они были конкретным выражением дел коммунистов, и оттого по-особому дорогими.

Партбюро принимало определенные меры по улучшению внутрипартийной работы. Еженачально собрания, проходили они активно. Большинство коммунистов добросовестно относится к выполнению своих служебных обязанностей.

Секретарь с теплотой охарактеризовал звеньевую по выращиванию льна Л. С. Барышеву. Это под ее руководством выращен добротный лен на всех сорока шести гектарах. Бесспорно, поступает трудолюбивая, она делает все возможное, чтобы бригада получала большие доходы от «северного шелка».

Одними из лучших механизаторов колхоза являются члены партии А. А. Лукачев и В. В. Корхов. Они в совершенстве овладели своей профессией, могут работать, как любой механизатор, добиваются высокой выработки, бережно относятся к технике.

Однако в докладе и выступлениях на собрании красной нитью проходила мысль о том, что личного примера для коммуниста недостаточно. Он в ответе за все: за своего товарища, за коллектив и его дела, обязан быть организатором хороших начинаний. А вот члены бригадной парторганизации не сумели показать своим влиянием все участия производственной деятельности. Выпавшим звеном, как ни странно, оказалась ведущая отрасль — животноводство.

В первом году новой пятилетки коллектив брал обязательство надоить в среднем по коровы по 2350 килограммов молока. К сожалению, это обязательство не было подкреплено конкретной организаторской работой. В результате за восемь месяцев текущего года получено лишь по 1559 килограммов молока от коровы, или на 169 килограммов меньше, чем за тот же период прошлого года.

Как же так могло случиться? Ведь все было взвешено, рассчитано, учтено. Дело в том, что партбюро организацию сосредоточило за повышение продуктивности скота почти на несколько своеобразно. Для него самое главное, чтобы люди приняли обязательства. А остальное как будто придет само собой. Надоя снижаются, но товарищи не нашли времени разобраться с положением дел на ферме, проанализировать причины отставания.

Партийная организация не помогла животноводам наладить удлиненную пастьбу, подоремку мощной зеленой массой. Агитаторы и политинформаторы на фермах не бывают. Наглядная агитация не оформлена, «молнии» и «боевые листки» не выпускаются. Бодействуют группа народного контроля и «Комсомольский прожектор».

— Нам необходимо взять под свой контроль все участки производства, — сказал В. В. Лукачев. — Партийная организация нуждается в пополнении своих рядов. Однако работу по вовлечению лучших людей в ряды КПСС партбюро ведет слабо.

В своем выступлении А. Ф. Барышев подчеркнул, что партбюро работает без опоры на актив, не способствует развитию инициативы рядовых тружеников. С. Ф. Слизов говорил о необходимости по-настоящему взяться за укрепление трудовой дисциплины, воспитывать у земледельцев чувство гордости за свой коллектив.

Все выступающие обращали внимание на то, чтобы бригадная парторганизация за общими делами видела каждого человека, оказывала нужную помощь в высокопроизводительном труде.

Постановление ЦК КПСС «О дальнейшем улучшении организации социалистического соревнования» требует повышения ответственности членов партии за развертывание действенного соревнования, за устранение недостатков, мешающих в работе. Многое могут сделать коммунисты бригады, если будут действовать сообща, если сплотят вокруг себя коллектив, поднимут ответственность каждого за порученное ему дело.

В. БЕРЕЗКИН.

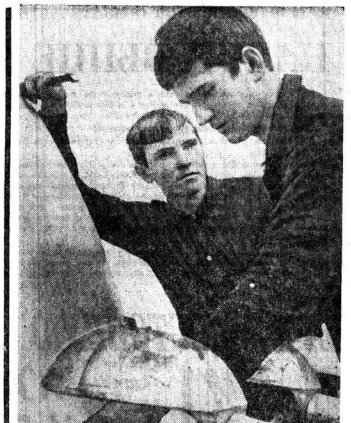

ПОБЕДИЛИ ВОЛОГЖАНКИ

ПОДВЕДЕНЫ итоги двухдневного республиканского конкурса рабочего мастерства прядильщиц, проходившего на Вологодском льнокомбинате. Наиболее высоких результатов достигла вологодская прядильщица Валентина Фуникова. Она получила наивысшее количество баллов и лучше всех ликвидировала обрывы нитей. Умелой работнице присуждено первое место и денежная премия, вручены ценная лента победителя и медаль.

Второе место заняла прядильщица Красавинского льнокомбината Галина Сладникова. На третье призовое место вышла Татьяна Сергеева, прядильщица Вологодского льнокомбината.

В. ЖИРОВ.

НА СНИМКЕ: В. Фуникова.

Фото А. КУЗНЕЦОВА.

Надежная смена старым мастерам растет на вологодском заводе «Ремесельмаш». Имея хорошую теоретическую подготовку, молодые люди быстро осваивают секреты мастерства, приобретают рабочие навыки. И в этом им оказывают помощь старшие товарищи по труду, ветераны производства. Они охотно передают молодежи свой богатый опыт, настойчиво учат передовым приемам, бережному отношению к технике и материалам.

Комсомольцы Николай Карандеев и Андрей Буйлов, которых вы видите на снимке, один из тех, кто стал мастером своего дела именно здесь, на «Ремесельмаше». Среди молодых рабочих предприятия они известны как отличные слесари, которые умеют работать быстро и давать продукцию высокого качества.

Сейчас молодые мастера заняты на сборке автопонтон. Их изделия отличаются надежностью и долговечностью. Они пользуются большим спросом на селе.

Ширится среди рабочих коллективов социалистическое соревнование за достойную встречу праздника Октября. И свой весомый вклад в общее дело вносят молодые ремесельмашевцы Николай Карандеев и Андрей Буйлов.

Фото А. ЖИДКОВА.

НАРОДНЫЙ КОНТРОЛЬ:

ОТЧЕТЫ И ВЫБОРЫ

В связи с истечением срока полномочий группы и постов народного контроля сейчас на всех предприятиях, в колхозах, учреждениях и организациях проводятся их отчеты и выборы.

Отчеты и выборы проходят в период, когда весь советский народ успешно претворяет в жизнь грандиозные задачи, поставленные XXIV с'ездом КПСС. В отчетных докладах групп и постов, при обсуждении их работы показывается тот конкретный вклад, который вносит народные контролеры в выполнение решений партийного с'езда, как обеспечивают они контроль за выполнением директив партии и правительства, как помогают партийным, советским, хозяйственным органам в выполнении государственных планов и заданий, способствуют выявлению и более полному использованию резервов производства, ведут борьбу за укрепление государственной дисциплины, строжайшее соблюдение режима экономии и бережливости.

Особое внимание при обсуждении докладов должно быть обращено на всемерную активизацию групп и постов, всех народных контролеров в борьбе против недостатков, в создании на всех участках производства обстановки, которая исключала бы возможность нарушения государственной дисциплины, позволяла наиболее полно использовать все резервы.

Многие народные контролеры, прежде всего, своим трудом в производственных коллективах показывают пример борьбы за выполнение заданий пятилетки. Член поста народного контроля колхоза «Верный» Устюженского района А. Е. Удальцов, работая на комбайне, показывает образцы самоотверженного труда на уборке урожая, его примеру в работе следует член группы народного контроля И. Ф. Зверев, работающий на зернотоке.

Таких примеров, когда народные контролеры не только активно участвуют в общественной работе, но и отлично трудятся, можно привести много.

В результате постоянного внимания и поддержки областной партийной организации органы народного контроля области выросли в большую общественную силу. В настоящее время в нашей области насчитывается свыше пяти тысяч групп и постов народного контроля, объединяющих 34 тысячи рабочих, колхозников, служащих, специалистов. Это большой отряд активистов, которые под руководством партийных организаций оказывают значительную помощь в решении всех хозяйственно-политических задач.

Выполняя решения XXIV с'езда КПСС, указания местных партийных и советских органов, народные контролеры направляют свои усилия на изыскание резервов роста производства и производительности труда, улучшение качества продукции, бережливость и экономию, на борьбу с различного рода бесхозяйственностью, за сохранность социалистической собственности.

Многие комитеты и группы активно участвуют сейчас в областном смотре резервов производства и повышения качества товаров народного потребления. Народные контролеры села организуют рейды, проверки по недопущению потерь на уборке урожая, готовности к зимовке скота, качеству животноводческой продукции.

Вместе с тем не все группы и посты работают активно и полноценно. Некоторые из них слабо борются с бесхозяйственностью, не проявляют нетерпимость, часто проходят мимо недостатков в производстве.

Чтобы исключить подобные факты, необходимо усилить непосредственное руководство группами и постами со стороны районных и городских комитетов народного контроля, обеспечить необходимое внимание к деятельности органов контроля хозяйственных руководителей.

Отчеты и выборы групп, постов проводятся на представительных собраниях трудящихся. Очень важно, чтобы эти собрания везде прошли активно, по-деловому, с участием руководителей предприятий, учреждений. На них надо пред'явить высокие требования к тому, как работники общественного контроль имеют народа, вскрыть недостатки в работе групп и постов, дать соответствующие наказы.

В ходе выборов следует предусмотреть, где это необходимо, расширение состава групп и постов за счет наиболее авторитетных товарищей из числа рабочих, колхозников, интеллигенции с тем, чтобы обеспечить контроль на всех участках производства и обслуживания.

Важно рекомендовать председателям групп и руководителям постов наиболее инициативных и принципиальных людей, умелых организаторов дела, готовых настойчиво отстаивать интересы государства.

После отчетно-выборных собраний следует провести тщательное инструктирование вновь избранных председателей групп и руководителей постов, оказать им помощь в составлении планов работы, в распределении сил и в организации проверок на ближайший период.

Отчетно-выборная кампания органов народного контроля приведет к дальнейшей активизации их работы, к привлечению к их деятельности новых широких слоев населения, будет способствовать успешному решению задач и выполнению социалистических обязательств, принятых трудящимися области на 1971 год.

В. СТРЕШНЕВ,
заместитель председателя областного комитета народного контроля.

«ПОЛИТИЧЕСКАЯ ИНФОРМАЦИЯ» № 18

ДЕКАДА ПОЛИТИЧЕСКОЙ КНИГИ

С 1 по 10 октября 1971 года в нашей стране будет проведена декада политической книги, посвященная началу учебного года в системе партийного просвещения.

Главная задача декады — широкая пропаганда и распространение произведений основоположников марксизма-ленинизма, документов XXIV с'езда КПСС, учебников и пособий для слушателей и пропагандистов, плакатов и альбомов на политические темы, книг по всем разделам общественно-политической литературы.

В магазинах области организованы книжные выставки. Комплектуются тематические библиотечки массовых политических изданий.

В дни декады состоятся выездные книжные базары на заводах и фабриках, в учебных заведениях.

Для того чтобы шире продвинуть политическую книгу в массы, на помощь работникам книжной торговли придут друзья книги — общественные распространители: комсомольцы предприятий и учреждений, учащиеся и студенты школ, техникумов и вузов.

Организуется продажа политической книги через общественные киоски при кабинетах политпросвещения и партбиблиотеках.

В книжные магазины области поступили новые издания учебников (в которые включены материалы XXIV с'езда партии): «История истории КПСС», «Начальный курс научного коммунизма», «Политическая экономия. Капиталистический способ производства», хрестоматии по истории КПСС, по курсу научного коммунизма, политэкономии, наглядные пособия «Научный коммунизм» в двух выпусках (выпуск I-й — «Строительство социализма и коммунизма», выпуск II-й — «Борьба сил социализма и капитализма на мировой арене») и другие пособия для системы политического просвещения.

Этот номер журнала открывается статьей секретаря обкома КПСС В. Грибанова «Шире размах социалистического соревнования».

В отделе политической информации опубликована статья секретаря обкома КПСС С. Осминина «Праздник тружеников полей и ферм», посвященная Всесоюзному дню работников сельского хозяйства. Напечатаны статьи «Укреплять атеистическое воспитание населения», положение об областном смотре наглядной агитации в честь 50-летия образования СССР, справка о партии арабского социалистического возрождения Сирии.

Отдел экономической информации представлен статьей В. Митенева «Эффективность общественного производства — об критерии экономическая категория социализма».

«Поэзоносились песни»... Так озаглавлена помещенная в отделе международной информации статья кандидата исторических наук С. Мокшина, в которой говорится о некоторых попытках буржуазной прессы фальсифицировать антисоветские мифы.

Читатель найдет в журнале и другие материалы.

НОТ В УПРАВЛЕНИИ

1. ПРЕОДОЛЕНИЕ ОЧЕВИДНОСТИ

В АНКЕТЕ «Красного Севера» на вопрос: «В какое время вы читаете нашу газету?» — одна простая душа ответила: «На работе». Я не знаю, где трудится этот доверчивый читатель, но иногда мне кажется, что в заводоуправлении, и время для знакомства с периодикой он находит... в приемной своего шефа. Во всяком случае, когда на мебельной фирме «Прогресс» лаборатория НОТ провела специальный хронометраж, выявилась картина, типичная для большинства предприятий: чтобы попасть к генеральному директору, работникам инженерных служб приходилось ожидать в очереди до получаса.

Да разве только в приемной впустую тратят рабочие часы ведущие специалисты? С определения, если можно так сказать, «коэффициента бесполезного времени» инженерно-технических работников началась на фирме «Прогресс» подготовка к внедрению научной организации управленческого труда. Толчком к этой работе послужило известное постановление ЦК КПСС и Совета Министров СССР «О мерах по совершенствованию и удешевлению аппарата управления». Что скрывать, иногда больше внимания обращают на вторую часть этого документа, забывая, что сокращение штатов должно быть логическим следствием улучшения стиля работы управленческого персонала.

Вряд ли сами мебельщики поймут, кем и когда заведено существующее распределение обязанностей между техническими службами. Каждый новый начальник отдела, принимая дела, входил в круг работ своего предшественника, не задумываясь особенно, правильно ли то, что ему придется отвечать именно за эти участки работы.

Но однажды рядом с инженерами появились сотрудники лаборатории НОТ с секундомерами в руках. Было проведено больше трехсот фотографий и самофотографий рабочего дня. Под наблюдением находилась работа около сотни специалистов.

Полученные данные заставили по-новому взглянуть на привычные вещи. Кто конкретно занимается внедрением новой техники? Два отдела — главного технолога и конструкторский, при этом нередко дублируют друг друга. А в таком случае трудно обеспечить квалифицированное руководство работами, тем более, что инженеры, без которых невозможно внедрение нового, отводились второстепенная роль.

Вот так, шаг за шагом, шла лаборатория НОТ к своей цели. Сначала — хронометраж рабочего дня специалиста. Потом — анализ и, наконец, конкретные предложения. Например, решено было провести реорганизацию ряда служб. Вместо конструкторского был создан конструкторско-технический отдел. Его обязанность — разработка и внедрение новой техники. Отделу подчинили экспериментальную группу, а строительный участок перешел в ведение заместителя директора. Отдел главного технолога, освободившись от забот о внедрении новой техники, стал уделять больше внимания своим прямым обязанностям. Четкое разграничение функций исключало случаи, когда одной и той же работой параллельно занимаются инженеры разных отделов. И как следствие этого — сокращение четырех человек.

Разумеется, не везде анализ работы специалистов дал такие ощутимые результаты. Но резервы нашлись почти во всех отделах.

Фирма «Прогресс», как и любое предприятие, имеет разносторонние хозяйственные связи. Она выступает то в качестве заказчика, то в качестве поставщика. То посылает рекламацию на недоброкачественное сырье, то напоминает потребителю о том, что просрочен срок платежа. И в каждом таком случае один человек составляет, а второй перепечатывает отдельный документ. В год приходится оформлять тысячи служебных бумаг. На это уходят дни, месяцы работы служащих.

Лаборатория НОТ взяла на себя хронометраж труда — анализ документооборота. Выяснилось, что чаще всего повторяются 19 вариантов деловых писем. Решено было отпечатать в типографии бланки, оставив свободные места для основного текста. Так, в бухгалтерии, в отделах снабжения, сбыта появились типовые письма. Что-то вроде «письмовника на все случаи жизни». И при деловой переписке уже нет необходимости писать все от начала до конца, достаточно заполнить свободные графы. Кстати, это не только сэкономило время служащих, но и повысило культуру делового письма.

...Однажды сотрудница лаборатории НОТ принесла секундомер в кабинет генерального директора фирмы. Сказала: «Не обращайте, пожалуйста, на меня внимания». И стала на несколько рабочих дней «тенью» Евгения Васильевича Степанова. Потом она перебралась в кабинет его заместителя, главного инженера. Так раскрылась «тайна» очередей в приемной, о которых мы рассказали в начале корреспонденции.

Вопросы, требующие разрешения «на высшем уровне», возникают в отделах чуть ли не ежечасно, а к руководителю идут, когда кому вздумается. И если Е. В. Степанов, понимая, что не может ответить всем сразу, заставляет ожидать своего часа в приемной, то главный инженер может сделать широкий жест — пригласить в кабинет всех желающих. От этого не легче: пока, допустим, с главным механиком решается вопрос, кого послать в командировку за чертежами, зевает экономист, технолог, начальник отдела кадров. Да и руководителю в таких условиях трудно сосредоточиться, принять оптимальное решение. Впрочем, стоит ли доказывать старую истину: чтобы организовать труд многих людей, надо в первую очередь упорядочить свой собственный.

...Сейчас в кабинете главного инженера висит график, точнее план рабочей недели, составленный с помощью лаборатории НОТ. В нем строго определены часы приемов работников каждого отдела. Подпись документов теперь производится только через секретаря, дел — в порядке, в строго определенное время.

Если же возник срочный вопрос, а час отдела еще не пробил, все равно не следует идти к главному инженеру: надо по телефону договориться о времени встречи.

Есть подобный график у генерального директора, его заместителей.

Так исчезли очереди в приемной.

Л. ПАВЛОВА.

ТРЕВОЖНЫЙ СИГНАЛ

НУЖНА ПОМОЩЬ

Колектив Бабушкинского леспромхоза брал повышенные обязательства по достойной встрече XXIV с'езда КПСС. И эти обязательства он с честью выполнил. Закрепив успехи первого квартала, предприятие на два дня раньше срока выполнило восьмимесячное задание по заготовке и вывозке древесины.

Скоро начнется осенне-зимний период лесозаготовок. Однако подготовительные работы к этим видам идут медленно, особенно по строительству и ремонту лесовозных дорог, технике и жилищу. Трактора просят не — с подготовкой к зиме сложилось в Полюстком и Зайчиковском леспромхозах. Здесь все еще живут летними настроениями.

Наш леспромхоз в закрепленной сырьевой базе работает с 1925 года. Отведенный лесфонд сильно разбросан. Чтобы его освоить, необходимо подготовить 258 километров лесовозных дорог, в том числе построить вновь 20 километров. На строительстве их работает пять дорожностроительных отрядов и 15 бригад. Строительство тормозится из-за недостатка исправных бульдозеров. Из имеющихся 18 машин работает 10, остальные из-за отсутствия запчастей стоят.

Особую тревогу вызывает ремонт и подготовка лесовозного транспорта и автобусов для перевозки рабочих. Так, из имеющихся 42 лесовозов только 25 на ходу. Остальные находятся в ремонте, и неизвестно, когда выйдут оттуда, так как леспромхоз не может получить запчастей к двигателям и коробки передач. Очень плохо обстоит дело с ремонтом к лесовозам. 10 автомашин из этого во вторгнуле. 14 автобусов почти половина неисправных. Отремонтировать их своими силами невозможно — нет новых двигателей.

Помощь леспромхозу обязано оказать объединение «Вологдалесоспром». И главное в этой помощи — выделение нужных запчастей для ремонта тракторов, бульдозеров, лесовозных машин и автобусов, резины, автопринципов и материалов для ремонта жилья.

А. ШАЛАБЕВСКИЙ,
старший инженер производственного отдела Бабушкинского леспромхоза.

По странам Советов

Двухмиллиардный подшипник

КУЙБЫШЕВ. На четвертом Государственном дважды ордена Ленина подшипниковом заводе выпущен двухмиллиардный подшипник. Он отправлен в одном из контейнеров на Волгоградский тракторный завод.

Предприятие — одно из крупнейших в своей отрасли. Изделия куйбышевцев идут в адрес более чем двух тысяч предприятий Советского Союза, во многие зарубежные страны. Большая часть подшипников сейчас выпускается на новейшем оборудовании. Одних только автоматических линий в цехах действует 76.

Станки высокой точности

Липецкие станкостроители начали серийный выпуск новых плоскошлифовальных агрегатов. Они оснащены специальными приспособлениями, с помощью которых можно с большой точностью шлифовать детали разной величины и конфигурации. Другие шлифовальные агрегаты, выпускаемые Липецким станкостроительным заводом, снабжены оригинальным устройством для поддержания постоянного режима резания. Первые агрегаты отправлены автомобильным или тракторным заводам страны, а также на экспорт.

Телевизор «Каскад-202»

На заводе «Экран» начался серийный выпуск нового телевизора «Каскад-202». В оставшиеся дни сентября будут собраны первые две тысячи аппаратов.

«Каскад-202» имеет экран размером 61 сантиметр по диагонали. Для отделки корпуса применены металлизированные пластмассы, что делает его более изящным в сравнении с предшественниками.

г. Куйбышев.

Ракеты защищают урожай

Ни одного градового облака не допустила в хлопковых плантациях в минувшем сезоне экспедиция Среднеазиатского регионального научно-исследовательского гидрометеорологического института, которая возвратилась в Ташкент из Ферганской долины. Здесь от грозной стихии охранялась территория в 243 тысячи гектаров. С помощью ракет и снарядов, начиненных специальными химическими веществами, отражено 50 мощных атак градовых облаков.

Защита от них действует в Ферганской долине третий год. За это время экспедиция помогла сберечь урожай на сумму во много миллионов рублей. В новой пятилетке под защиту ракет и снарядов в Узбекистане намечено взять и другие районы, где часто выпадает град.

По ленинградским образцам

АРХАНГЕЛЬСК. Здесь принята в эксплуатацию крупнейшая в Приполярье швейная фабрика мощностью 1,2 миллиона шерстяных и хлопчатобумажных изделий в год.

Цехи нового предприятия, где установлено около 800 машин и механизмов, будут выпускать мужскую, женскую, детскую одежду по образцам Ленинградского дома моделей. Вся продукция пойдет в магазины северных районов страны.

Вторая нитка нефтепровода

АШХАБАД. Трест «Туркменгазстрой» досрочно сдал в эксплуатацию вторую нитку 60-километрового нефтепровода Котурдепе — Чекмекли. Теперь вдвое увеличится подача нефти и причалам Челекенского полуострова, откуда она морским путем отправляется на нефтеперерабатывающие заводы Азербайджана.

(ТАСС).

ЕДИНСТВО ЛИЧНОГО И ОБЩЕСТВЕННОГО

Состоялся VI пленум обкома ВЛКСМ. Он обсудил вопросы:

1. О работе комсомольских организаций по эстетическому и нравственному воспитанию молодежи.

2. Информация о работе бюро обкома ВЛКСМ после V пленума обкома комсомола.

3. Организационный вопрос.

С докладом по первому вопросу выступил второй секретарь обкома ВЛКСМ А. ВАСИЛЬЕВ, с информацией по второму вопросу — заведующий отделом комсомольских организаций обкома ВЛКСМ С. СМИРНОВ.

В связи с переводом на работу в аппарат обкома КПСС А. АЛМАЕВ освобожден от обязанностей секретаря и члена бюро обкома ВЛКСМ.

Пленум избрал секретарем обкома ВЛКСМ С. СМИРНОВА, освободив его от обязанностей заведующего отделом комсомольских организаций обкома ВЛКСМ.

Заведующим отделом комсомольских организаций обкома ВЛКСМ утвержден С. КОРОБОВ.

В работе пленума приняли участие секретарь обкома КПСС В. А. ГРИШИНЕВ.

ВОПРОС о работе комсомольских организаций по эстетическому и нравственному воспитанию молодежи не случайно был вынесен на рассмотрение пленума. Ведь на XXIV с'езде КПСС подчеркивалось, что центральной задачей комсомола было и остается воспитание молодежи в духе коммунистической идейности, преданности делу Советской Родине, в духе интернационализма, активная пропаганда норм и духовных ценностей нового общества.

Партия учит, что в работе по формированию у молодого поколения коммунистической убежденности необходимо добиваться органического сочетания трудового, идейно-политического, нравственного и эстетического воспитания. Опыт лучших комсомольских организаций области, в частности строителей завода в Череповецком металлургическом заводе, металлургического завода и многих других, показывает, что именно это единство позволяет юношам и девушкам глубже понять и оценить все величие социалистической действительности, полнее почувствовать неразрывность личного и общественного, определить свое место в общем движении за дострочное выполнение заданий первого года девятой пятилетки.

Хорошей школой воспитания молодежи, повышения ее ответственности за общее дело являются комсомольско-молодежные коллективы. Сейчас их в области насчитывается более пятисот. Многие из них идут в авангарде социалистического соревнования.

Однако в некоторых коллективах, особенно на селе, не создано настоящих условий для проявления молодежью своих способностей.

Долг горкомов и райкомов ВЛКСМ, комсомольских организаций, подчеркивался на пленуме,—добиваться улучшения организации труда и учебы членов комсомольско-молодежных коллективов, развивать между ними действенное, боевое социалистическое соревнование в свете постановления ЦК КПСС «О дальнейшем улучшении организации социалистического соревнования».

Важным средством нравственного воспитания молодежи является учеба в системе партийного и комсомольского образования. В прошлом году немалый опыт в этом деле накоплен, например, в комсомольских организациях Сокольского. Изучение теоретических вопросов здесь тесно увязывалось с фактами реального производства передовых по принципам в нашем обществе, о жизнью своих предприятий.

В большинстве коллективов регулярно проходят Сокольские уроки, теоретические конференции, диспуты.

Значительная работа проведена вдоволь по подготовке к новому учебному году. Более тридцати двух тысяч юношей и девушек начнут занятия в системе партийного и комсомольского образования. Со всей серьезностью к комплектованию кружков отнесись Сокольский, Вожегодский, Вытегорский, Тарногский и другие райкомы ВЛКСМ. Однако не удалось избежать и недостатков. Более семи тысяч комсомольцев пока еще не определили для себя формы учебы.

Работа комитетов комсомола по приобщению молодежи к изучению марксистско-ленинской теории не сводится только к системе политпросвещения. Этой цели служит Ленинский зачет, все участники которого призваны глубоко изучить материалы XXIV с'езда КПСС, своим трудом, общественной работой на практике осуществлять девиз зачета «Решения XXIV с'езда КПСС—в жизнь».

В связи с введением в наступившей пятилетке всеобщего среднего образования комсомольским организациям предстоит немало сделать по пропаганде знаний среди молодежи. Надо помочь каждому юноше и девушке определить для себя формы учебы, создать условия для своевременного получения среднего образования.

В девятой пятилетке во многих профессионально-технических училищах области молодежь наряду с приобретением рабочих профессий будет получать среднее образование. Необходимо постоянно заботиться о поднятии роли комсомольских организаций учителей в воспитании будущей смены рабочего класса, в формировании у нее марксистско-ленинского мировоззрения, творческого отношения к труду.

Рассматривая физкультуру и спорт в качестве важнейшего средства развития всесторонней личности, говорилось на пленуме, комитеты ВЛКСМ призваны обратить внимание на массовое вовлечение молодежи к занятиям спортом, заботиться об усилении воспитательной работы среди физкультурников, об укреплении материально-технической базы.

Огромно значение эстетического воспитания трудящихся. Ведь музыка, литература, живопись, театр, кино делают человека душевно богаче, помогают ему развивать свои творческие способности, пожалуй, главное, создавать красоту во всех областях жизни. Однако в ряде комсомольских организаций понимают смысл и значение эстетического воспитания молодежи слишком упрощенно, сводят его лишь к культурно-массовой работе, к отдельным развлекательным мероприятиям. В связи с этим на пленуме обкома ВЛКСМ шел заинтересованный разговор об улучшении работы библиотек, клубов, домов культуры, которые должны стать центрами эстетического воспитания молодежи.

Большая работа стоит перед коллективами ВЛКСМ по организации интересного и разумного досуга юношей и девушек. В этой связи одобрен опыт комитета ВЛКСМ строительства Череповецкого металлургического завода, который перенес основную часть этой работы в общежития, считая, что там с большей отдачей можно влиять на эстетическое и нравственное развитие юношей и девушек. Здесь действуют клубы по интересам, систематически проходят встречи с ветеранами труда, гражданской и Великой Отечественной войн, деятелями литературы и искусства.

Много других проблем поднимали участники пленума, что свидетельствует о том, что вопросы нравственного и эстетического воспитания молодежи они считают одними из основных в своей повседневной будничной работе.

П. НЕПРЯХИН.

НА XXVI СЕССИИ ГЕНЕРАЛЬНОЙ АССАМБЛЕИ ООН

НЬЮ-ЙОРК, 28 сентября. (ТАСС). Сегодня на пленарном заседании XXVI сессии Генеральной Ассамблеи ООН продолжилась общеполитическая дискуссия.

Министр иностранных дел Швеции К. Викман подчеркнул, что договоры, заключенные СССР и Польшей с ФРГ, а также соглашение четырех держав по Западному Берлину открывают новые пути для улучшения отношений в Европе и создают благоприятные условия для созыва европейского совещания по вопросам безопасности.

К. Викман также выразил надежду на то, что КНР займет свое законное место во всех органах ООН в этом году и что в недалеком будущем членами ООН станут ГДР и ФРГ.

Министр иностранных дел Франции М. Шуман подчеркнул в своей речи, что пришло время для созыва европейского совещания, которое сможет заслужить название «совещания по вопросам безопасности и сотрудничества в Европе».

Уделив большое внимание вопросам разоружения, М. Шуман высказался за созыв конференции пяти ядерных держав по разоружению.

Представитель Франции указал, что проблема Ближнего Востока должна быть решена на основе вывода войск с оккупированных арабских территорий.

На утреннем заседании выступил министр иностранных дел СССР А. А. Громыко.

ВЫСТУПЛЕНИЕ А. А. ГРОМЫКО НА XXVI СЕССИИ ГЕНЕРАЛЬНОЙ АССАМБЛЕИ ООН

НЬЮ-ЙОРК, 28 сентября. (ТАСС). Министр иностранных дел СССР А. А. Громыко сегодня выступил на пленарном заседании XXVI сессии Генеральной Ассамблеи ООН.

Международная обстановка, в которой собрались выполнения сессии Генеральной Ассамблеи Организации Объединенных Наций, сложна и многообразна, отметил в своем выступлении А. А. Громыко. В ней, бесспорно, немало нового, идущего навстречу стремлениям народов. Но сильны еще и противоположные тенденции, мир не избавлен от опасностей.

Наше социалистическое государство определило свою принципиальную позицию в вопросах внешней политики еще при своем рождении. С тех пор на протяжении более полувека оно не отступало от нее. И не отступает. Оно делало и делает все, чтобы крепла безопасность народов, чтобы их права увеличились. Оно заклеймило агрессивные, захватнические войны и твердо держит в своих руках знамя мира.

Генеральная линия внешней политики СССР, выработанная и завещанная нам В. И. Лениным, была подтверждена и конкретизирована для современного этапа XXIV с'ездом Коммунистической партии Советского Союза. Тщательно взвеся и оценив важнейшие направления и тенденции мирового развития, с'езд выдвинул широкую программу мира, международного сотрудничества.

Наибольшее внимание в этом отношении привлекает Европа, продолжал А. А. Громыко. На этом континенте теперь наметились признаки развития событий в направлении к разрядке напряженности.

Подписанное недавно четырехсторонее соглашение по вопросам, относящимся к Западному Берлину, устраняет одни из наиболее опасных источников напряженности и трений, оздоравливает болезненный участок европейской политики. Советский Союз добивался этого давно и последовательно.

Одной из важнейших основ европейского мира стало взаимопонимание и согласие между двумя державами континентальной Европы — Советским Союзом и Францией. Мы хотим за то, чтобы обе державы подняли свои отношения на еще более высокую ступень в интересах мира в Европе, в интересах международной безопасности.

Договоры СССР и Польской Народной Республики с ФРГ печатают интересам всех европейских государств. Мы видяем, что в недалеком будущем они будут ратифицированы и вступят в силу.

На очереди — урегулирование отношений между ЧССР ФРГ на основе признания мюнхенского соглашения недействительным с самого начала, нормализация отношений между ГДР и ФРГ на основе уважения принципов суверенитета и равноправия.

Пора снять искусственно создаваемые преграды на пути приема ГДР в ООН. Мы высказываемся за одновременный прием в ООН также и ФРГ.

Далее А. А. Громыко указал на большое значение предложения социалистических стран о созыве общеевропейского совещания по вопросам безопасности и сотрудничества, в котором могли бы принять участие также США и Канада.

А. А. Громыко отметил далее, что предотвращение новой мировой войны зависит от общего состояния отношений между государствами всех районов.

Примерами налаживания и развития дружественных отношений, сказал он, могут служить договоры о дружбе и сотрудничестве, заключенные недавно Советским Союзом с Арабской Республикой Египет и Республикой Индией.

В последнее время много говорят о намечающейся нормализации отношений между США и КНР. В принципе мы считаем это дело естественным. Нормальные отношения должны существовать между всеми государствами. Что касается позиции Советского Союза, то наша страна неизменно выступала и выступает против любых неправомерных акций в отношении китайского острова Тайвань, против лишения КНР ее законных прав в ООН, против концепции «двух Китаев». Но Советский Союз был и в прошлом, так и в настоящее время отвергает такую политику, которая направлена против законных интересов и безопасности других государств, в том числе Советского Союза, в какие бы одежды ни рядили такую политику.

Остановившись далее на положении в Индокитае, А. А. Громыко подчеркнул, что вопрос состоит в том, чтобы США прекратили свое вмешательство, военное и политическое, в дела Индокитая, своевременно посадить там силой оружия угодные им порядки.

Большое значение приобретает выдвижение Временным революционным правительством Республики Южный Вьетнам новых предложений об установлении мира, подчеркнул А. А. Громыко. Правительство Демократической Республики Вьетнам. Эти предложения проникнуты конструктивным духом и рассчитаны на то, чтобы найти разумное решение возникающих практических вопросов.

Советский Союз будет и впредь оказывать всю необходимую поддержку братскому вьетнамскому народу, народам Лаоса и Камбоджи в их справедливой борьбе за свои права.

Касаясь положения на Ближнем Востоке, А. А. Громыко отметил, что Израиль и те, кто ему покровительствует, не стремятся к миру. Они парализовали миссию специального представителя Генерального секретаря ООН, которому поручено содействовать политическому урегулированию в соответствии с известным решением Совета Безопасности. Переведены на работу ход консультации представителей четырех держав — постоянных членов Совета Безопасности, для эффективности которых необходимо сотрудничество всех участников.

Сейчас больше ни у кого не может быть иллюзии: Израиль не хочет мира, а если и хочет, то мира аннексионистского. ООН в состоянии внести вклад в решение проблемы ближневосточного урегулирования.

А. А. Громыко выразил убеждение, что только на пути политического урегулирования вопросов, возникших в Восточном Пакистане, может быть достигнута разрядка напряженности в этом районе.

Народы Азии нуждаются в прочном мире, — продолжал А. А. Громыко. Советский Союз, как известно, выдвинул идею создания системы коллективной безопасности в Азии, которая обеспечила бы безопасную обстановку на этом континенте.

Для радикального решения вопросов разоружения требуется, подчеркнул А. А. Громыко, объединить усилия всех государств. Советское правительство полагает, что задаче налаживания активизации усилий в борьбе за разоружение отвечал бы созыв всемирной конференции по разоружению с участием всех государств мира.

Задачи перед всемирной конференцией по разоружению, конечно, огромные. Поэтому, возможно, ее следовало бы сделать постоянным, действующим на протяжении длительного времени форумом. Ее сессии могли бы созываться периодически, скажем, один раз в два-три года.

Разоружение — самый надежный путь укрепления международной безопасности, обеспечения мира. Это ясно выражено в Декларации ООН об укреплении международной безопасности, принятой на XXV юбилейной сессии Генеральной Ассамблеи по инициативе Советского Союза.

Центральная задача ООН, стержень ее деятельности — сохранение и упрочение мира, предотвращение новой войны. Советский Союз сделает все, что от него зависит, для успеха настоящей сессии Генеральной Ассамблеи.

Выступление министра иностранных дел СССР А. А. Громыко было выслушано с большим вниманием делегатами Генеральной Ассамблеи ООН и встречено аплодисментами.

АЛЖИР. В стране сооружаются крупные предприятия, перерабатывающие богатства алжирских недр. Одно из таких предприятий — нефтехимический комбинат в городе Арзеф.

НА СНИМКЕ: на строительстве национального предприятия Алжира—нефтехимического комбината в Арзефе.

Фото Ю. ЗИНИНА. АПН.

НА ЗАРУБЕЖНЫХ МЕРИДИАНАХ

К ВИЗИТУ Л. И. БРЕЖНЕВА ВО ФРАНЦИЮ

ПАРИЖ, 29 сентября. (ТАСС). Предстоящий визит Генерального секретаря ЦК КПСС Л. И. Брежнева во Францию имеет первостепенное значение в деле консолидации отношений между двумя народами и для укрепления мира, пишет сегодня в газете «Юманите» секретарь ЦК ФКП Этьен Фажон. «Все французы без различия политических убеждений, которым дорого безопасность, процветание и будущее Франции, выражают надежду, что визит Л. И. Брежнева во Францию будет способствовать развитию событий в добром направлении»,— пишет автор.

Этот визит, заявляет далее Э. Фажон, должен способствовать «активизации подготовки общеевропейского совещания по вопросам безопасности и сотрудничества, а также значительному расширению многосторонних связей между обеими странами».

ИСК ПРОТИВ ПРАВИТЕЛЬСТВА

НЬЮ-ЙОРК, 29 сентября. (ТАСС). Нью-Йоркское отделение профсоюза работников розничной, оптовой торговли и универсальных магазинов возбудило судебное дело против правительства, обвинив его в том, что оно не выполняет принятый в 1946 году закон о справедливом найме рабочей силы. Этот закон обязывает правительство обеспечивать работой тех, кто способен к этому трудиться. Однако вместо этого, как подчеркивается в заявлении профсоюза, официальный Вашингтон проводит политику, которая ведет к уменьшению, а к увеличению безработицы.

Работников торговли поддержала полностью поддержала Ю. Э. Нью-Йорк — орган объединенного профсоюза рабочих электро- и радиопромышленности. Политика республиканского правительства привела к тому, указывает газета, что число полностью безработных в США перевалило за пять миллионов.

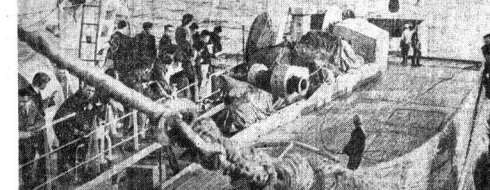

ПЕРУ. Советское научно-исследовательское судно «Чатыр-Даг» вышло недавно из порта Кальяо с большой группой перуанских специалистов по рыбному промыслу на борту.

Первое совместное плавание советских и перуанских промысловиков кладет начало выполнению подписанного в Лиме соглашения о сотрудничестве между СССР и Республикой Перу в области развития рыбного хозяйства.

НА СНИМКЕ: «Чатыр-Даг» перед выходом в море.

Фото Е. ЕЛЬШОВА. Фотохроника ТАСС.

КОМЕНТАРИЙ ДНЯ

ЗАГОВОР В СОЛЕРИ

Британский юрист лорд Гудман слывет в Лондоне крупным специалистом по части улаживания щекотливых конфликтов и заключения компромиссных сделок. Эти качества, несомненно, высоко оценили в форин-оффисе, когда выбрали его для ведения переговоров с правителями Родезии. Летом и весной нынешнего года английский эмиссар трижды летал в Солсбери, обговаривал там детали урегулирования «семейной ссоры» между Англией и ее самоуправляемой колонией Родезией, провозгласившей «независимость». И вот Гудман снова что возвратился на берега Темзы после четвертого раунда англо-родезийских переговоров. Каковы же результаты этого последнего, сентябрьского визита?

Судя по всему, «высокие договаривающиеся стороны» работали по уплотненному графику: во время пятидневного пребывания английской миссии в Солсбери Гудмен семь раз встречался с представителями родезийского правительства, а перед отъездом и «сам» Смит час с лишним совещался с глазу на глаз с посланцем Лондона. В результате прямых контактов «пробита большая брешь», с явным удовлетворением констатировала политический обозреватель газеты «Родезия геральд». Эта оценка совпадает с мнением английской буржуазной печати, воспринявшей итоги переговоров в Солсбери как весьма обнадеживающие.

Итак, в угоду интересам пятимиллионного коренного африканского населения Зимбабве правящие круги Англии готовятся подвести черту под родезийской драмой. Ведь иначе и не назовешь одну из печальнейших страниц в истории народа Родезии, предавшего Лондон, вновь разоблачившим себя в глазах всего мира как пособника расистов и колонизаторов. После провозглашения Смитом и К° «независимости» Родезии в ноябре 1965 года официальные круги Лондона не раз давали торжественные обязательства положить конец правлению белых плантаторов. Однако в Солсбери прекрасно понимали, что эти обязательства ничем серьезным режиму Смита не угрожают и предназначены для успокоения африканской общественности.

Отдаши себе отчет в том, что им в действительности со стороны Лондона ничто не угрожает, родезийские власти использовали минувшие годы для укрепления экономического и военного потенциала своего режима, развития тайных шпионских связей с западными державами. Вот цифры, которые красноречивее слов. Несмотря на санкции, принятые в отношении Родезии Организацией Объединенных Наций, через родезийскую границу ежегодно вывозится до 17 тысяч тонн табака. Экспорт хрома из Родезии превысил в прошлом году пятьсот тысяч тонн.

Помимо заинтересованности в хроме, асбесте и другом стратегическом сырье Родезии, империалистические державы учитывают также и важное стратегическое положение на африканском континенте. Вместе с Португалией и Южно-Африканской Республикой Родезия рассматривается блоком НАТО как опорный плацдарм в борьбе против национально-освободительного движения.

В случайно, конечно, активизация контактов Лондона и Солсбери проходит на фоне общего усиления подрывной деятельности колонизаторов и расистов в Африке.

...В центре родезийской столицы Солсбери, на площади Сесил-сквер, поднят в честь фашистов на колонии, которая была сооружена в честь обосновавшихся здесь первых европейских колонистов. Родезийские пушки сделаны так, чтобы на фланговое всегда развернулось их знаки. Однако эти расчеты обречены на провал. Смиту на другом берегу реки главарям не поможет ни сделка с Лондоном, ни подрывная партизанов по обыкновенному пушечному. Португалии и ЮАР. Хозяевами древней земли Зимбабве являются сами африканцы, и именно они будут в конечном счете решать судьбы своей страны. Порукой тому непрекращающаяся борьба жителей Южной Африки за право быть свободными, строить свою жизнь без колонизаторов и расистов.

Б. БОРИСОВ. (АПН).

НОВОСТИ СОБЫТИЯ ФАКТЫ

«ЖАГАНЬ ОБВИНЯЕТ»

ВАРШАВА, 29 сентября. (ТАСС). В Польше на территории бывшего лагеря военнопленных в Жагани вчера прошла отчетная выставка «Жагань обвиняет». В нем собраны фотокопии материалов и документальные документы, рассказывающие о гитлеровских преступлениях, совершенных в 1939—1945 годах против военнопленных. 13 национальностей в различных лагерях, расположенных по среднему течению Одры. Участники состоявшегося здесь при открытии музея митинга возложили цветы у памятника жертвам войны.

В тот же день в Жагани прошла научная сессия, посвященная гитлеровским преступлениям в лагерях для военнопленных.

ВЫБОРЫ В КОРТЕСЫ

МАДРИД, 29 сентября. (ТАСС). Сегодня в Испании проходят выборы в кортесы (парламент) страны. Для участия в выборах зарегистрировано 17 миллионов человек. В Испании правом голоса имеют главы семей и замужние женщины). Избранию подлежат 104 депутата, то есть немногим более 18 процентов состава кортесов. Остальные депутаты назначаются главой государства и избираются косвенным путем от официальных профсоюзов и организаций. Всего в кортесах Испании насчитывается 564 депутата.

СУД НАД РАХМАНОМ

РАВАЛПИНДИ, 29 сентября. (ТАСС). В Западном Пакистане продолжается суд над Мужибур Рахманом, лидером запрещенной ныне Всепакистанской народной лиги, получившей большинство мест в национальной ассамблее страны и провинциальном собрании Восточного Пакистана на выборах в декабре прошлого года. Об этом официально сообщил сегодня штаб главного военного администратора Пакистана Яхья Хана.

Как явствует из заявления, суд начался 11 августа, затем был отложен на неопределенный срок и возобновился лишь 7 сентября после назначения адвоката Муджибур Рахмана.

СОВЕЩАНИЕ МЕЖДУНАРОДНОГО ВАЛЮТНОГО ФОНДА

ВАШИНГТОН, 29 сентября. (ТАСС). Уже первые заседания нынешнего совещания международного валютного фонда и международного банка реконструкции и развития подтверждают серьезность кризиса, переживаемого валютно-финансовой системой капиталистического мира.

Новый экономический курс правительства США, заявил министр финансов Японии М. Мидзута, потряс международную валютную систему. Министр хозяйства и финансов ФРГ К. Шиллер указал, что американская внешнеэкономическая политика США таит в себе «непосредственную угрозу международного конфликта в торговле и платежах». Американская политика, подчеркнул канадский министр финансов Э. Бенсон, «направлена против развития международной торговли на здоровой и долгосрочной основе».

Выступления представителей политических и финансовых кругов Запада на совещании свидетельствуют о том, что они больше не верят в способность доллара быть основной валютой западного мира.

ВЕЛИКОМУ ЗЕМЛЯКУ

У каждого есть свой любимый город. И у них, учеников средней школы № 4, есть. Великий Устюг. Здесь их дом, любимая школа, учителя. Здесь они живут, здесь проходит их детство. Они любят свой город за его зеленую красу, которую приумножают новыми посадками, гордятся людьми, рожденными на древней земле, и стараются сберечь все, чем она славна.

Именно они были инициаторами увековечения памяти своего великого земляка Семена Ивановича Дежнева, выдающегося русского полярного мореходца, открывшего путь к Северному Ледовитому океану. Ребята предложили поставить в Великом Устюге памятку- путешественнику скульптуру. Вот тогда-то вместе с учителями они в свободное от занятий дни и стали выходцами на воскресники, сберегая заработанные деньги на памятник.

Это и было началом сегодняшнего торжества в городе. На берегу реки Сухоны собрались представители предприятий и организаций, пионерские отряды, трудящиеся города на открытие скульптурного комплекса Семену Дежневу. Выступила торжественная минута. Заслуженный деятель искусств РСФСР, почетный гражданин Великого Устюга Евгений Павлович Шильниковский и лучший ученик четвертой школы восьмиклассник Сергей Головачев сбрасывают полотнище. И перед собравшимися встал во весь рост на высоком постаменте великий гражданин России, прославивший ее.

На широком пиано высечены годы, уводящие присутствующих к середине семнадцатого века, когда Дежнев следовал морем на восток, добирался до Нижне-Колымского острова, до реки Анадырь, до лежбища моржей. А рядом, на фронтальном, имена других знаменитых русских мореходов Ерофея Хабарова, Федота Попова — тоже уступчив, Василия Поярко-ва, Владимира Атласова и других, совершивших свои выдающиеся походы через Берингов пролив, на Амур и Камчатку и подготовивших завоевания Северного морского пути.

Митинг открыт. Пионеры встают в почетный караул. Выступают секретарь горкома КПСС Н. Э. Шорохов, электросварщик судоремонтного завода Г. А. Подволоцкий, секретарь горкома ВЛКСМ Л. С. Долмацин. Предоставляется слово представителю тех, кому еще предстоит совершать путешествия, — ученику средней школы № 10 Саше Сапожникову.

В. МЕТЕЛЬСКАЯ.

Фото Б. Мокрецова.

НА КНИЖНЫХ МЕРИДИАНАХ

Издает „Современник"

Комитетом по печати при Совете Министров РСФСР и Союзом писателей Российской Федерации создано в нашем году новое издательство художественной литературы «Современник», которое будет выпускать лучшие книги писателей РСФСР.

Недавно этим издательством опубликован план выпуска литературы на 1972 год. В нем 116 названий книг. Тут и имена писателей, получивших мировую известность, ставших классиками литературы социалистического реализма, и тех, кто недавно вошел в литературу.

«Пульс жизней современности, горячие проблемы социальных преобразований — вопросы экономики, культуры, искусства, — все, что волнует советских людей, чем живет наша партия, нашли отражение в творческих поисках пишущих в плен», — говорится в издательском предисловии к нему.

Для читателей нашей области явится очень отрадным то, что «Современником» намечен к выпуску в свет ряд книг писателей-вологжан.

По разделу романов русской советской прозы издается новый сборник рассказов «Изумрудная Вологда» Астафьева, живущего в Вологде. В этом сборнике писатель с глубоким проникновением в психологию героя показывает борьбу в складывается характер молодого человека в труде, в общении с природой, в преодолении жизненных невзгод.

В тот же раздел входят роман Василия Белова «Канунье», в котором ярко изображается классовая борьба в северной деревне накануне коллективизации, и повесть Ивана Полунова «Одолень-трава». Годы гражданской войны на Севере, беспощадная схватка двух миров, подвиг народных масс— вот содержание этой книги. Привлекла внимание издательства и повесть Леонида Фролова «Полевая ягода». Герои рассказов жили, влюбленные в землю, в свою Родину.

Среди произведений русской советской поэзии—сборник стихов и поэм Сергея Виноградова «Кисть рябины», посвященный людям Севера, скромным труженикам земли, и новая поэтическая книга Александра Романова «Радуга дней».

В разделе критики и литературоведения читатель встретит большой научный труд (объемом 25 печатных листов) «Эстетика Льва Толстого» нашего земляка Константина Ломунова, доктора филологических наук, профессора Московского педагогического института имени В. И. Ленина, одного из крупнейших советских исследователей наследия Толстого.

В этом труде широко и всесторонне рассматривается эстетическое учение великого писателя.

Книги, выпускаемые издательством «Современник», доставят радость читателям, расширят круг их общения с писателями, обогатят фонд советской литературы.

Б. НЕПЕИН.

«УЖ НЕБО ОСЕНЬЮ ДЫШАЛО...».

Фотоотдел В. Афанасьева.

ПОВСЮДУ ОБО ВСЕМ

ПРОМЫСЕЛ ЧЕРЕПАХ

Вкусное и питательное мясо морских черепах высоко ценится жителями Кубы. По своим вкусовым качествам морские черепахи выделяются среди других обитателей океана.

Ежегодно самки черепах заполняют побережье и откладывают в песчаных лунках от 130 до 180 яиц. Спустя 55—60 дней вылупившиеся из яиц черепахи сразу же устремляются к морю, становясь зачастую добычей морских птиц и подводной змеи-нурины. Для их защиты рыбаки накануне появления на свет детенышей ограждают песчаные лунки сетью, выкапывают черепах и помещают их в безопасное место. Спустя три-четыре месяца после того, как черепахи наберутся сил, их отпускают на волю.

Первые, с апреля по сентябрь, наиболее благоприятны для охоты на черепах. Их ловят сетями и сразу же помещают в тень. Только при этом условии черепахи смогут прожить, даже не принимая воды и пищи, в течение 40 дней.

ДОСТИЖЕНИЯ СЕЛЕКЦИИ

СОФИЯ. За последние три года площади под арбузами в Болгарии увеличились на 20 процентов и достигли 26000 гектаров. Повышенный интерес к этой культуре связан с созданием высокоурожайных сортов, обладающих хорошим вкусовыми качествами. Для выращивания рекомендованы тринадцать новых сортов арбузов. Кроме того, в практику внедрены четыре высокоурожайных советских сорта.

МОСТ ВАТЕРЛОО С МОЛОТКА?

Когда журналисты всего мира смеялись и острили по поводу английских миллионеров Лондонского моста за океаном, отцы Сити не очень-то обращали внимание на их издевки. Банкиры за обмышленное место купили в 1884 года обдувалась всеми ветрами и поливалась всеми дождями и годилась разве что на щебень. Но они положили в карман миллион фунтов стерлингов.

Не проиграли на сделке и американские деловые, восемнадцатиарочный мост прямо посреди пустыни Аризона. Все, что только оплатили расходы, но и грубят четверть прибыли, одних только долларов в будущем. Почти убежден в том, что юный спартаковский фарвард Константин Климов (из старшинсовской тройки) войдет в национальную команду. Он играет «под Викулова» (у команды его так и зовут Викуловым) и прогрессирует с каждым новым выступлением. Вполне созрел для игры в оборной СССР защитник ЦСКА Александр Гусев.

Как выяснилось в ходе турнира, все игроки сборной СССР — мирового чемпиона 1971 года — как и прежде, прочно занимают ведущие позиции в своей команде. Но в всей вероятности, сохранят их и в национальных командах. В блестящей форме армейский вратарь Владислав Третьяк. Он сегодня, по моему убеждению, в советском хоккее—гонщик номер один. Третьяк и прежде был хорошим стражем ворот, но, как с сожалением отмечали специалисты, в ответственных, решающих матчах порой сникал, защитник волновался и допускал непростительные промахи. Похоже, что эта неуверенность осталась в прошлом. Ветераны Вячеслав Старшинов и Борис Михайлов в ущерб всем силовому борьбу ничуть не уступают лучшим защитникам. Вообще и я могу согласиться с утверждениями некоторых своих собеседников — зарубежных игроков, будто сборная СССР может раскрыть свои боевые качества при встрече с противником, играющим в всесторонней манере, как говорит спортсмены, «на грани фола». Наоборот, мне кажется, что в этом смысле тренеры советских национальных команд могут не беспокоиться.

Итак, ветераны сохранили авторитет, но это пикак не значит, что молодежи не пробиться в сборную. Перспективных игроков есть во многих советских клубах: Юрий Блинов, Сергей Глазов, Виктор Котов (ЦСКА), Александр Сыроев («Химик»), Вячеслав Солодухин и Александр Андреев (СКА), Валерий Назаров («Динамо») — все это кандидаты в будущие. Почти убежден в том, что юный спартаковский фарвард Константин Климов (из старшинсовской тройки) войдет в национальную команду. Он играет «под Викулова» (у команды его так и зовут Викуловым) и прогрессирует с каждым новым выступлением. Вполне созрел для игры в оборной СССР защитник ЦСКА Александр Гусев.

Вообще, можно ожидать, что именно среди игроков оборонительной линии разверяется особо острая конкуренция за места в сборной. Кроме Гусева, трудно сомневаться в том, что уже игранше за национальную команду молодые защитники Валерий Васильев («Динамо»), Александр Липчин («Химик»), Евгений Полядьев («Спартак»). Но и ветераны— Александр Рагулин, Виктор Кузькин, Игорь Ромпишевский (ЦСКА), Виталий Давыдов («Динамо»), видимо, допускал, что олимпийский сезон может оказаться для некоторых из них последним в спортивной карьере, постарались —и по без успеха!—провести первые игры хоккейного года по-молодому — свежо, азартно и надежно. Но как бы ти ни было, и в играх национального чемпионата молодежь получит прекрасную возможность проявить себя. Ибо, как отмечают и многие зарубежные обозреватели, матчи ведущих советских клубов по выразительности, азарту, мастерству не уступают играм мировых хоккейных чемпионатов.

Владимир ЮРЗИНОВ,
заслуженный мастер спорта СССР.

(АПН).

Новости Новости Новости

День за днем

СОВЕТ БИБЛИОТЕЧНЫХ РАБОТНИКОВ

Областной совет профсоюзов совместно с научной библиотекой ВЦСПС провели в г. Чепетовце научно-практическую конференцию на тему «Задачи массовых библиотек в свете решений XXIV с'езда КПСС».

С докладом «XXIV с'езд КПСС и задачи по повышению уровня работы профсоюзных организаций» выступил председатель облсовпрофа Л. Н. Руданов.

Директор научной библиотеки ВЦСПС Р. И. Тер-Захарьян сделала доклад на тему: «Роль массовых библиотек в работе профсоюзных организаций». О литературе Профиздата в 1971—1972 годах рассказал заведующий отделом Профиздата Б. Шишинин.

Участники конференции посвятили свои выступления пропаганде профсоюзных знаний и литературы с помощью практической деятельности профорганизаций, поделились опытом комплектования книжного фонда.

А. КРЕСЦОВ,
заведующий культурно-массовым отделом облсовпрофа.

ЗАЖГУТСЯ ГОЛУБЫЕ ЭКРАНЫ

Сразу же за поселком Вожега, справа от дороги, ведущей в Бекетово, развернулась новая стройка. Здесь сооружается телевизионная вышка. Рабочие мехмонтажной строительной организации закончили закладку фундамента. На днях бригада Евгения Валуева, прибывшая из Череповца, начала монтажные работы.

Этот коллектив трудится по-ударному, он считалось со временем. Бригада решила завершить монтажные работы к Октябрьским праздникам.

Б. ВАСИЛЬЕВ.

НА СЦЕНЕ— «ЮНОСТЬ»

В Кадникове при городском Доме культуры создан ансамбль «Юность». В репертуаре коллектива — эстрадные песни, русские мелодии, произведения зарубежных композиторов. Художники солистами зарекомендовали себя С. Стрельников, В. Давыдов, Э. Дианова. Со своими программами квартет «Юность» побывал уже во многих уголках Сокольского района.

С. ШИШАНОВ.

ТВОРЧЕСКИЙ ВЫЕЗД

С большим успехом в Заборском Доме культуры прошел вечер отдыха, организованный выездной бригадой самодеятельности артистов Тарногского Городка. Была прочитана лекция, оформлена свето-звуковая газета о лучших тружениках колхоза «Завет Ильича». Рассказ хлеборобов и животноводов сопровождался музыкой и стихами. На экране зрители увидели портреты своих земляков: передовых доярок, животноводов, сушильщиков, полеводов.

Инструментальный ансамбль под руководством Петра Полонова исполнил танцевальные мелодии. В перерыве между танцами звучали лирические и шуточные песни, была разыграна юмористическая миниатюра.

П. НИКОЛАЕВ.

ХОККЕЙНОЕ ОБОЗРЕНИЕ

ПРЕДИСОВИЕ К СЕЗОНУ

1 октября стартует чемпионат СССР по хоккею с шайбой. Начнется многотрудный бой хоккеистов, насыщенный соревнованиями, украшенный олимпийскими турнирами и мировым чемпионатом сезон, предисловием к которому послужит традиционный розыгрыш приза газеты «Советский спорт».

Мне довелось участвовать во всех четырнадцати турнирах «Советского спорта», и могу засвидетельствовать, что это соревнование, приобретая все большую популярность среди советских и зарубежных хоккейских клубов, ныне стало просто необходимым для хоккеистов и тренеров. Это—первые смотрины, первая после летнего семестра экзамены, первая проверка мастерства и характера игроков, мобильности и слаженности игровых ансамблей.

Один из бесспорных выводов, на который наводит недавний турнир «Советского спорта», можно сформулировать так: московская команда ЦСКА остается безусловным лидером советского клубного хоккея. Команда тренера Анатолия Тарасова уже привыкла на старте каждого сезона ставить перед собой сверхзадачи — выиграть все турниры, в которых ей предстоит играть. В двух первых турнирах, которые, кстати, проходили одновременно, армейцы уже добились побед: в Кубке европейских чемпионов и в розыгрыше приза «Советского спорта». За две с половиной недели они провели 10 серьезных матчей (в Хельсинки—со сборной Финляндии, два — с чехословацким чемпионом «Дукла», семь — в турнире). Можно предположить, что команда ЦСКА отнюдь не случайно придерживается столь жесткого плотного регламента, сходного с расписанием игр на мировых чемпионатах и Олимпиадах: воспитанники Тарасова, видимо, рассчитывают и в прежние годы, составят костяк национальных команд.

Анатолий Тарасов, вообще склонный к новшествам, и на сей раз пришел для соперников «домашнюю заготовку»: мы увидели звено нападающих в необычном сочетании — старшие партнеры Анатолия Фирсову и Владимиру Викулову подсоединился Валерий Харламов. Впрочем, со стороны могло показаться, что такой состав нагружался долго годы—настолько синхронно, взаимодействовали эти мастера хоккея. Но и среди них выделялся свежей и яркой игрой Валерий Харламов. К сожалению, хорошо известным в хоккейном мире достоинствам он добавил еще одно: именно его дар вот не приводить соперников, чтобы ему не атлетическое сложение форвард с такой страстью ведет силовую борьбу, выигрывая единоборства у рослых и мощных защитников.

В команде ЦСКА сегодня, как мне кажется, практически нет слабых мест. Отличная физическая подготовка, сочетание высокого индивидуального мастерства с четко организованной коллективной игрой, основанной на скоростном силовом маневре,—такой вышла на старт нового сезона армейская команда.

Московский «Спартак» проводил игры турнира под руководством нового старшего тренера Юрия Бавулина, который сменил на этом посту Бориса Майорова. В связи с этим назначением мне хотелось бы сделать небольшое отступление.

Советский клубный хоккей разнообразен, что радует. Подготовка хоккеистов ЦСКА, например, (то, что мы называем «школой Тарасова») предусматривает прежде всего воспитание железную дисциплину и очень высокие тренировочные нагрузки, «Спартак» предпочитает импровизацию и вдохновение — разумеется, при отточенном техническом мастерстве. Ленинградский СКА — команда контратаки. «Химик» (Новосибирск) любит обвязать тем, создавая предпосылки для мгновенного взрыва. Тренер «Химика» Николай Эпштейн, с особенной настойчивостью обучает своих учеников чуть интуитивному пониманию партнера. Хоккеист, по его словам, должен обладать умением видеть в темноте пальцами.

Каждая из команд — самобытна, непохожа на другие. При всем при том соперники ЦСКА все чаще и пристальнее вглядываются в игру армейцев, ибо постоянно лидерство вызывает у соперников желание что-то позаимствовать из арсенала чемпионов. Мне кажется, что подход к «Спартаку» Юрия Бавулина—единомышленника Тарасова—с этой точки зрения отнюдь не случаен. Разумеется, я не берусь утверждать, что спартаковцы намерены стать копией армейцев, от этого хоккей только выиграл бы: в соединении, одному богу, сохранив традиционный «спартаковский» почерк, Бавулин пробует в то же время привнести в подготовку своей новой команды кое-что из методов, по которым обучался сам.

Трудно сейчас сказать, насколько он ли нет: о боеспособном «Спартаке» (как впрочем, и «Динамо», «Химик», СКА—Ленинград) судить по итогам первого турнира, ибо эти клубы направили свои лучших игроков в только что созданную олимпийскую сборную. Вот более ясный случай. В московскую команду «Крылья Советов» также привлекал новый тренер—Борис Майоров. Мы могли лет был вторым тренером ЦСКА и, естественно, остался последовательным приверженцем армейской школы хоккея. Кулагин сразу же увеличил тренировочные нагрузки как в ледовой, так и в атлетической подготовке, уделил большое внимание вопросам тактики и психологии в хоккеистов. Но в ответ на поворотам, не показывая хорошей «старшинсовской» жадности к взятию ворот, неохотно поступает к силовому единоборству, не проявляя при этом инициативы, а лишь реагируя на действия соперника и т. д. Но, конечно же, он еще слишком мало для того, чтобы знать все секреты современного хоккея.

Как выяснилось в ходе турнира, все игроки сборной СССР — мирового чемпиона 1971 года — как и прежде, прочно занимают ведущие позиции в своей команде. Но в всей вероятности, сохранят их и в национальных командах. В блестящей форме армейский вратарь Владислав Третьяк. Он сегодня, по моему убеждению, в советском хоккее—гонщик номер один. Третьяк и прежде был хорошим стражем ворот, но, как с сожалением отмечали специалисты, в ответственных, решающих матчах порой сникал, защитник волновался и допускал непростительные промахи. Похоже, что эта неуверенность осталась в прошлом. Ветераны Вячеслав Старшинов и Борис Михайлов в ущерб всем силовую борьбу ничуть не уступают лучшим защитникам. Вообще и я могу согласиться с утверждениями некоторых своих собеседников — зарубежных игроков, будто сборная СССР может раскрыть свои боевые качества при встрече с противником, играющим в всесторонней манере, как говорит спортсмены, «на грани фола». Наоборот, мне кажется, что в этом смысле тренеры советских национальных команд

перспективных игроков, таких, как Мышкин, Стрельцов, Смирнов, хотя пробелов в их хоккейном образовании еще предостаточно. Так, мне показалось, что большинство новых хоккеистов слишком редко, несколько и с заглядной оглядкой бросает шайбу по воротам, не показывая хорошей «старшинсовской» жадности к взятию ворот, неохотно поступает к силовому единоборству, не проявляя при этом инициативы, а лишь реагируя на действия соперника и т. д. Но, конечно же, они еще слишком мало для того, чтобы знать все секреты современного хоккея.

Вообще, можно ожидать, что именно среди игроков оборонительной линии разверяется особо острая конкуренция за места в сборной. Кроме Гусева, трудно сомневаться в том, что уже игранше за национальную команду молодые защитники Валерий Васильев («Динамо»), Александр Липчин («Химик»), Евгений Полядьев («Спартак»). Но и ветераны— Александр Рагулин, Виктор Кузькин, Игорь Ромпишевский (ЦСКА), Виталий Давыдов («Динамо»), видимо, допускал, что олимпийский сезон может оказаться для некоторых из них последним в спортивной карьере, постарались —и по без успеха!—провести первые игры хоккейного года по-молодому — свежо, азартно и надежно. Но как бы ти ни было, и в играх национального чемпионата молодежь получит прекрасную возможность проявить себя. Ибо, как отмечают и многие зарубежные обозреватели, матчи ведущих советских клубов по выразительности, азарту, мастерству не уступают играм мировых хоккейных чемпионатов.

Владимир ЮРЗИНОВ,
заслуженный мастер спорта СССР.

(АПН).

ДИНАМОВЦЫ КИЕВА — ЧЕМПИОНЫ

КИЕВ, 28 сентября. (ТАСС). Футболисты киевского «Динамо», победив сегодня на своем поле команду «Карпаты» (Львов) — 1:0, за три тура до финиша завоевали в пятый раз звание чемпионов СССР. В 27 матчах киевляне набрали 43 очка и стали единственными для остальных пятнадцати команд, участвующих соревнований в высшей лиге. «Золотой» мяч забил полузащитник Виктор Колотов.

ВО ВТОРОМ ЭШЕЛОНЕ

Федерация футбола РСФСР сообщает результаты матчей чемпионата страны среди команд второй группы (четвертая зона), состоявшихся 27 сентября:

«Дила» (Гори) — «Труд» (Воронеж) — 1:0, «Металлург» (Рустави) — «Динамо» (Сухуми) — 3:2, «Колхида» (Поти) — «Динамо» (Батуми) — 1:0, «Металлург» (Магнитогорск) — «Маяк» (Перевозчиков) — 1:1, «Мешахте» (Рыбинск) — «Металлург» (Липецк) — 0:1, «Спартак» (Кострома) — «Спартак» (Тамбов) — 1:0, «Динамо» (Киров) — «Спартак» (Рязань) — 0:2, «Мотор» (Владимир) — «Спартак» (Саранск) — 0:0, «Химик» (Новомосковск) — «Химик» (Пенза) — 0:3.

(ТАСС).

ТЕАТР КУКОЛ

Открытие 34 театрального сезона

3 октября
ПРЕМЬЕРА
«ЧЕБУРАШКА И ЕГО ДРУЗЬЯ».
Начало в 11 и 14 часов.

КИНО

ИМЕНИ ЛЕНИНСКОГО КОМСОМОЛА — новый цветной широкоэкранный художественный фильм «Смертельная ошибка». Сеансы: 9.30, 11.30, 13.30, 15.30, 17.30, 19.30, 21.20 (удл.).

ИМЕНИ ГОРЬКОГО — новый приключенческий музыкальный фильм «Меч кумиев мира». Сеансы: 13.30, 15.30, 17.30, 19.30, 21.30.

«САЛЮТ» — художественный фильм «Максим Перепелица». Сеансы: 9.40, 11.20, 13. 14.40 (удл.), 17.20. На сеансах в 19 (удл.), 21.30 — «Лесная легенда». Малый зал — «Пушкина». Сеансы: 10. 14.30.

«РОДИНА» — новый цветной английский художественный фильм «Том Джонс» (две серии). Сеансы: 11.10, 15.40, 18.20, 21. На сеансах в 9.20, 13.50 — «Нетерпеливое привидение».

ДВОРЕЦ КУЛЬТУРЫ ЖЕЛЕЗНОДОРОЖНИКОВ — художественный фильм «Замок обреченных». Сеансы: 15, 17, 19, 21.

«ОКТЯБРЬ» — «Меж высоких хлебов». Сеансы: 17. 19, 21. На сеансе в 15 часов — «Красный всадник».

«СПУТНИК» — «Подсолнухи». Сеансы: 13, 15, 17, 19, 21. На сеансе в 10 часов — «Гроза».

МУЗЫКАЛЬНОЕ УЧИЛИЩЕ — новый испано-итальянский художественный фильм «Симон Боливар». Сеансы: 17, 19.

Слушайте, смотрите

1 ОКТЯБРЯ
ПЕРЕДАЧИ ИЗ ВОЛОГДЫ

6.30 — 7.00 — Обзор газет «Красный Север» и «Вологодский комсомолец». Передача «Для тех, кто трудится». Сеанс. 7.20—7.40 — Передача, посвященная Дню учителя. 18.00 — Последние известия. 18.15—Передача «Праздник Октября —достойную встречу». Беседа на атеистические темы.

ТЕЛЕВИДЕНИЕ

10.15—Для детей. «Чудесная дешевка». Серия 1 и 2 из 6 серий фильма. Часть 6-я. 10.45—«Моя пятилетка». К началу занятий в школах коммунистического воспитания. 11.00—«Будьте знакомы». О творческой молодежи актеров ивневских театров. 16.30—«Актуальная камера». Ведущий—писатель Е. Рябчиков. 17.15 «Родные напевы». Концерт художественной самодеятельности. 18.10—«Город Партизанск». Телевизионный очерк. 19.00 — Чемпионат СССР по хоккею. «Спартак» (Воскресенск)—ЦСКА. 21.45 — «Приглашает концертный зал». Сегодня — Большой концерт Государственного академического русского народного оркестра имени Осипова. 22.45 — Чемпионат Европы по волейболу. (Финал). Передача из Италии.

ВНИМАНИЕ НАСЕЛЕНИЯ

С 1 октября будут производиться работы по подключению к сетям природного газа газопроводов, проложенных по улицам: Пошехонское шоссе, Сельской, Гагарина, Ленинградской, Ворошилова, Октябрьской, Герцена, Советский проспект, Яшина, Жданова, Калинина.

Просьба к гражданам г. Вологды — при обнаружении утечек газа (характерный шум) сообщить в аварийную службу горгаза по телефону 04.

Трест «Вологдагоргаз».

15—16 октября 1971 г. в Вологде

ВО ДВОРЦЕ КУЛЬТУРЫ ЖЕЛЕЗНОДОРОЖНИКОВ СОСТОИТСЯ ТИРАЖ ВЫИГРЫШЕЙ ДЕНЕЖНО-ВЕЩЕВОЙ ЛОТЕРЕИ

15—16 октября 1971 г. в Вологде

1971 ГОДА 6-го ВЫПУСКА

Вход на тираж свободный.

В тираже будет разыграно 4.963.200 вещевых и денежных выигрышей на общую сумму 7 миллионов 920 тысяч рублей.

В числе вещевых выигрышей разыгрываются: автомобили «Москвич-412» и «Запорожец», мотоциклы, пианино, телевизоры, магнитофоны, транзисторные радиоприемники, фотоаппараты, часы (мужские и женские) в золоченом корпусе, холодильники, стиральные машины, пылесосы, импортные мужские свитера, пуховые платки, ковры и другие ценные вещи. Денежные выигрыши установлены в размере 500, 250, 100, 60, 50, 25, 10, 5, 3 и одного рубля.

Стоимость лотерейного билета 30 копеек.

Приобретайте лотерейные билеты 6-го выпуска.

УЧАСТВУЙТЕ В ТИРАЖЕ ВЫИГРЫШЕЙ!

Вологодскому техническому училищу № 1 ЖИЛПЛОЩАДЬ для размещения учащихся.

Обращаться по адресу: г. Вологда, ул. Чернышевского, д. 73, телефон 2-20-23.

ВО ВОЛОГОДСКОМ ГОРКОМЕ КПСС

1 октября в 17 часов проводится лекция-беседа пропагандистов на тему: «Подъем сельского хозяйства — дело всего народа». (К Всесоюзному дню работников сельского хозяйства).

ПРИГЛАШАЮТСЯ НА РАБОТУ: грузчики, плотники, рабочие (женщины) для работы в цехах и складе готовой продукции— Вологодской шпинельфабрикой. Одиноким предоставляется общежитие. Обращаться: пос. Грибково.

Редактор Н. М. ЦВЕТКОВ.

ПОЧТОВЫЙ ИНДЕКС: 160000

НАШ АДРЕС: Вологда, Центр, Урицкого, 2

ТЕЛЕФОНЫ: зам. редактора — 2-31-41, зам. редактора — 2-32-41, ответственный секретарь — 2-31-35, секретариат — 2-10-62, отделы: партийной жизни — 2-30-94, пропаганды марксизма-ленинизма — 2-03-37, промышленности, транспорта и строительства — 2-05-13, сельскохозяйственный — 2-04-85, культуры — 2-31-40, информации — 2-31-42, советского строительства и быта — 2-01-72, писем трудящихся и работы с рабселькорами — 2-06-32, приемная писем — 2-06-35, бухгалтерия и прием объявлений — 2-04-51.

ГЕ—04687 Областная типография, г. Вологда. Зак. 5890