ПРОЛЕТАРИИ ВСЕХ СТРАН, СОЕДИНЯЙТЕСЬ!

СССР

КРАСНЫЙ СЕВЕР

ЗНАК ПОЧЕТА

Газета выходит с 1 мая 1917 года

ОРГАН ВОЛОГОДСКОГО ОБЛАСТНОГО КОМИТЕТА КПСС И ОБЛАСТНОГО СОВЕТА ДЕПУТАТОВ ТРУДЯЩИХСЯ

СРЕДА, 28 ИЮЛЯ 1971 г. № 175 (16200)

Цена 2 коп.

Встреча товарищей Л. И. Брежнева и Н. В. Подгорного с товарищем Г. Гусаком

26 июля состоялась встреча Генерального секретаря Центрального Комитета КПСС Л. И. Брежнева, члена Политбюро ЦК КПСС, Председателя Президиума Верховного Совета СССР Н. В. Подгорного с Генеральным секретарем Центрального Комитета Коммунистической партии Чехословакии Г. Гусаком, находившимся на отдыхе в Советском Союзе.

В дружеской беседе товарищи Л. И. Брежнев, Н. В. Подгорный и Г. Гусак обменялись информацией о ходе выполнения решений XXIV с'езда КПСС и XIV с'езда КПЧ, рассказали об успехах, достигнутых трудящимися Советского Союза и Чехословакии в коммунистическом и социалистическом строительстве, поделились соображениями относительно работы своих партий по реализации намеченных с'ездами планов, которые легли в основу всей политической и организаторской деятельности КПСС и КПЧ. Были обсуждены вопросы дальнейшего развития братских связей между КПСС и КПЧ и упрочения советско-чехословацкого сотрудничества в различных областях. Одновременно состоялся обмен мнениями по актуальным международным проблемам, представляющим взаимный интерес.

Встреча прошла в сердечной, дружеской обстановке и продемонстрировала полное единство взглядов по обсуждавшимся вопросам.

РУКИ ПРОЧЬ ОТ ИНДОКИТАЯ

Сейчас по всей нашей стране проходит традиционный месячник советско-вьетнамской дружбы и солидарности с борьбой вьетнамского народа против агрессии США. Советские люди выражают твердую поддержку братскому народу Вьетнама, патриотам Камбоджи и Лаоса, мужественно сражающимся за свою свободу и независимость, за мир.

Десять лет интервенции США ведет разбойничью войну против Вьетнама, распространив ее на другие страны Индокитая — Лаос и Камбоджу. Более миллиона убитых, миллионы раненых и изувеченных вьетнамцев, лаосцев и камбоджийцев, тысячи испепеленных городов и деревень — таков далеко не полный счет злодеяний агрессора.

Грубо попирая суверенные права народов Вьетнама, Лаоса и Камбоджи, игнорируя международное общественное мнение, которое резко осуждает разбой крупнейшей империалистической державы, Соединенные Штаты упрямо продолжают свой авантюристический курс в Индокитае. Именно агрессивные и реакционные цели преследуют «доктрина Никсона» и политика «вьетнамизации», которые так настойчиво пытается в последнее время осуществить Вашингтон.

Однако планы американского империализма терпят провал. Героическая борьба народа Вьетнама, патриотов Лаоса и Камбоджи сорвала все попытки Вашингтона превратить Индокитай в военно-стратегическую и политическую базу США. Сегодня американский империализм так же далек от осуществления своих замыслов, как и десять лет назад, когда он предпринимал первые шаги эскалации своей разбойничьей войны во Вьетнаме. США, покрывшие себя позором преступной авантюры в Индокитае, находятся в большей изоляции, чем когда бы то ни было прежде. Все более резкую оппозицию встречает агрессивная политика правящих кругов Вашингтона и в самих Соединенных Штатах.

Страны социализма, все миролюбивые и демократические силы решительно требуют от США прекращения агрессии в Индокитае, вывода американских войск, чтобы народы Вьетнама, Лаоса и Камбоджи беспрепятственно могли осуществить на законной право самим распоряжаться своей судьбой.

Известные программы политического урегулирования, выдвинутые правительством Демократической Республики Вьетнам, Временным революционным правительством Республики Южный Вьетнам, Национальным единым фронтом Камбоджи и Патриотическим фронтом Лаоса, открывают путь к скорейшему восстановлению мира, являются реалистической основой для решения индокитайской проблемы.

1 июля ВРП РЮВ выступила с новой миролюбивой инициативой, выдвинув конструктивную программу из семи пунктов. Она предусматривает установление Соединенными Штатами к 1971 году сроков вывода вооруженных сил США и их союзников из Южного Вьетнама, освобождение военнослужащих всех сторон и гражданских лиц, захваченных в плен в ходе войны, а также отказ США от поддержки нынешней нарионетковой администрации в Сайгоне, создание в Южном Вьетнаме широкого правительства национального согласия и проведение свободных демократических выборов. Новая инициатива ВРП РЮВ встретила широкую поддержку в стране и за рубежом.

Успехам народов Индокитая на военном, политическом и дипломатическом фронтах поставили Вашингтон в затруднительное положение. Тем не менее правящие круги Соединенных Штатов заняли обструкционистскую позицию в отношении миролюбивых предложений ВРП РЮВ и продолжают обанкротившуюся агрессивную политику, активизируя под прикрытием «доктрины Никсона» военные действия в Индокитае. Одновременно они пытаются обмануть международное общественное мнение, ослабить возмущение народов империалистическим разбоем и, отстранив Индокитай народ, решить за его спиной вопросы настоящего и будущего Вьетнама путем разного рода внешнеполитических маневров и комбинаций. Но такие попытки несостоятельны.

«Доктрина Никсона», подчеркивает газета «Нян зан», орган ЦК Партии трудящихся Вьетнама, «представляет собой контрреволюционную глобальную стратегию империализма США, предусматривающую опору на вооруженные силы и военные базы империализма Соединенных Штатов, создание сил контрреволюционных сил в каждом районе, раскол социалистических стран, завоевание на свою сторону одной части и натравливание ее на другую».

В свою очередь газета «Зай фонг», орган ЦК Национального фронта освобождения Южного Вьетнама, в опубликованной на двух редакционной статье подчеркнула, что Вашингтон, исполнясь от серьезного ответа на предложения ВРП РЮВ, одновременно усугубляет вероломную дипломатическую активность, надеясь заставить Вьетнам согласиться на решение проблемы на своих условиях». «Ничто,— пишет в заключение «Зай фонг»,— не может поколебать железную волю вьетнамского народа и народов страны Индокитая».

Коварные политические маневры американского империализма, как и его авантюристический курс на продолжение агрессии в Индокитае, обречены на неизбежное поражение.

Безопасный и почетный выход для Соединенных Штатов по-прежнему остается открытым — это безоговорочное прекращение агрессии. Народы Индокитая твердо заявляют, что агрессия, шантаж и угрозы американского империализма только сокрушительный отпор.

В своей справедливой борьбе народ Вьетнама, патриоты Камбоджи и Лаоса не одиноки. На их стороне — решительная поддержка и помощь Советского Союза, других социалистических стран, международного коммунистического, рабочего и национально-освободительного движений, всех миролюбивых и демократических сил. Дальнейшее укрепление солидарности и единства действий всех борцов против империализма и дело оказания всемерной поддержки борьбе народов Индокитая является одной из важнейших задач настоящего времени.

Коммунистическая партия Советского Союза, последовательно претворяя в жизнь принципы пролетарского интернационализма, решительно выступает за такое сплочение всех прогрессивных сил в поддержку справедливой борьбы народов Индокитая. XXIV с'езд КПСС вновь со всей силой подтвердил решимость нашей партии и народа и впредь оказывать всестороннюю поддержку и помощь патриотам Вьетнама, Камбоджи и Лаоса в их борьбе за независимость и свободу.

Правое дело вьетнамского, лаосского и камбоджийского народов восторжествует!

(Передовая «Правды» за 27 июля)

ЛУЧШИЕ ЛЬНОВОДЫ

Совет Министров РСФСР и ВЦСПС рассмотрели итоги Всероссийского социалистического соревнования автономных республик, краев и областей за получение высоких урожаев, увеличение производства и продажи государству льна-долгунца в 1970 году.

Переходящие Красные знамена Совета Министров РСФСР и ВЦСПС и первые денежные премии по 15 тысяч рублей каждая присуждены Вологодской и Калининской областям.

Вторая денежная премия в сумме 5 тысяч рублей присуждена Псковской области.

Новости новости новости День за днем

И химикам, и физикам

Они нужны химикам, физикам, энергетикам, связистам, газовщикам и вообще, пожалуй, нет сейчас той отрасли народного хозяйства, которая бы обходилась без аккумуляторных сосудов.

Харовский стеклозавод «Заря», учитывая потребность в аккумуляторных сосудах и химических изделиях, стремится к тому, чтобы увеличение производства продукции. За первое полугодие 1971 года выпущено и реализовано не значительно больше, чем за этот период прошлого года.

В. МЕТЕЛЬСКАЯ.

Полезный выезд

Нюксенского лесопромхоза и «Межколхозстроя» уже не в первый раз выезжают на луга колхоза «Красный Север». Очень плодотворным был выезд в колхоз «Россия» и сотрудников районна партии в первый день они застоговали 77 центнеров сена, ао сторой—стрельи и сложили в силосную траншею зеленой массы с площади восемь гектаров.

Н. ШУШКОВА.

Нюксенский район.

Строительных дел череда

Большую помощь колхозам Сокольского района оказывают бригады «Межколхозстроя». В этом году были сданы в эксплуатацию механизированные дворы в колхозах «Волна» и «Дружба», начальная школа в колхозе «Север». В стадии строительства сейчас 12 животноводческих помещений и 8 склады для хранения зерна, минеральных удобрений и сельский клуб.

Рабочие «Межколхозстроя» — переселенцы с Севера — перестроили свои годовое социалистическое обязательство и решили все строительные об'екты закончить к 7 ноября.

Н. СЕМЕНОВ.

Механизация на санях

В совхозе имени Белинец весь скот пасется на отгонных пастбищах. Сейчас в «Заре» восемь гуртов. Каждое из них обслуживает электродойная установка, смонтированная на тракторных санях. После дойки установки снову очередной клетки, трактор-тягач перетягивается на соседнее пастбище.

А. ШУМИЛОВА.

Бабушкинский район.

ЗАГОТОВКА КОРМОВ — ОБЩЕНАРОДНОЕ ДЕЛО

ТРУДОВАЯ ПОБЕДА

По-ударному в дни месячника трудится на заготовке силоса механизированное звено коммуниста Ивана Кунушина из совхоза «Грязовецкий».

К 26 ИЮЛЯ МЕХАНИЗАТОРЫ ЗАЛОЖИЛИ В ТРАНШЕИ ОКОЛО ДВУХ С ПОЛОВИНОЙ ТЫСЯЧ ТОНН МАССЫ, ЧТО В РАСЧЕТЕ НА КАЖДОГО РАБОТАЮЩЕГО СОСТАВЛЯЕТ ПОЧТИ ПО 350 ТОНН.

На днях передовое звено отмечено денежной премией.

А. СМИРНОВА,
кассир совхоза «Грязовецкий».

РЕИД

НОВОЕ — В КАЖДОЕ ХОЗЯЙСТВО

У силосной траншеи Василий Евгеньевич Гагарин появляется раньше механизаторов. По профессии он учитель. Давно вышел на заслуженный отдых, однако каждое лето активно участвует в заготовке кормов. Его никто не обязывает это делать, просто он коммунист и не может стоять в стороне от дел совхоза в эту страдную пору. Работать ему приятно и потому, что в механизированном звене бывшего его ученики.

Взять хотя бы звеньевого Валентина Кулика. Шесть лет руководит он звеном, и всегда в числе лучших в районе. По итогам прошлого года ему вручено переходящее Красное знамя. Хорошо работает его звено и в нынешнем году. В траншеи уложено поторой тысячи тонн силосной массы. И это всего за две недели двумя комбайнами. Позитно старому учителю за двух учеников. С утра до вечера он при деле. Равномерно посыпает массу карбамидом, разравнивает ее и, пусть не обидится механизаторы, контролирует их работу—ведь он председатель группы народного контроля.

Бригадир второй бригады совхоза «Грязовецкий» Клавдия Петровна Видакина 32 года работает в хозяйстве. Нынче вместе с ней на одном поле трудится ее сын Сергей. Он окончил в этом году десятилетку и сейчас в помощниках у тракториста Николая Лесникова. Радуется Клавдия Петровна высокой организованности, четкому ритму в работе механизаторов.

Новое для совхоза—закладка сенажа. Сделали для него герметическую траншею на 500 тонн и приступили к его закладке.

Совхоз «Добровольд» вначале оставал с заготовкой силоса, но последние дни дела резко поправились. Хозяйство уверенно вышло вначале на рубежи прошлого года, а потом и перекрыло их. Однако с заготовкой сена отставание продолжалось. Тогда по призыву парткома совхоза все способные держать косы и грабли вышали в луга. На сенокосах, бригадиры, кабинетов специалистов и самого директора появилась надпись—«Буду не скоро, выехал на покос». «Бригаду» из сорока двух человек повез на луга сам директор А. А. Калябин. И сейчас дела выправились.

В совхозе «Бирюковский» почти ежегодно часть сенокосов оставалась невыкошенной. Отрадно отметить, что и в Петровна Видакина 32 года этом хозяйстве района нынче происходят положительные перемены. Сено здесь ставят в крупные стога. На силосовании работает три звена. Наведен четкий контроль. Кандат техника силосной массы вывешивается. Во все траншеи добавляется карбамид.

Тон в соревновании задает в совхозе звеньевой Николай Куликов. Вместе с Василием Зародовым они ежедневно накашивают по семьдесят тонн силосной массы каждый.

Однако резервы использованы далеко не все. Например, стогуют вручную, в то же время пять стогометателей простаивают. Не хватает колесных тракторов и в этом, пожалуй, сейчас самая большая нужда у хозяйства.

И если в «Бирюковском» не используют стогометателя из-за отсутствия тракторов, то в совхозе «Россия», имея две'установки активного вентилирования, бездействуют. Какие-то веские причин с пуском их в работу.

А. КИХТИНА,
председатель городского комитета народного контроля.

А. АЛЕКСИЧЕВ,
сотрудник городской газеты «Сокольская правда».

Г. МАТВЕИЧЕВ,
соб. корр. газеты «Красный Север».

ПО СТРАНИЦАМ ГАЗЕТ

ПОЛЕЗНАЯ ИНИЦИАТИВА

Доброе дело начала шекснинская районная газета «Звезда», опубликовав в номере за 20 июля тематическую страницу «Народный контроль «а заготовке кормов» (выпуск первый). Обращаясь к читателям, редакция сообщает, что цель тематических полос: расширение гласности работы групп народного контроля в колхозах, совхозах, на предприятиях... Успех этого дела будет в первую очередь зависеть от того, насколько будут прочны связи редакции с народными контролерами, как активно они будут сотрудничать в печати».

Первый выпуск тематической страницы убедительно свидетельствует о том, что связи редакции с народными контролерами довольно тесные. На полосе опубликована статья председателя районного комитета народного контроля А. Гусева «Инициатива и поиски, в которой автор подробно, со знанием дела раскрывает опыт группы народного контроля совхоза «Братковский», которую возглавляет коммунист А. А. Кузнецов.

Председатель группы народного контроля колхоза «Заря» Н. Бобкова в своей корреспонденции, озаглавленной «Поручение каждому», рассказывает об опыте работы возглавляемой ею группы. Несомненно, прочитав этот интересный материал, народные контролеры почерпнут для себя немало полезного, поучительного и применят в своей работе.

На хорошем профессиональном деловом уровне подем материал рейдовой бригады «Домашнее разведать». Руководители этого хозяйства, познакомившись с ним, сделают для себя определенные выводы. А устранение выявленных недостатков и использование вскрытых внутренних резервов позволят получить значительный эффект, вести заготовку кормов более организованно.

Было бы хорошо, если в будущем тематические страницы лучше иллюстрировались. Пока же уровень оформления недостаточно высок.

Первый опыт газеты «Звезда» заслуживает внимательного изучения и применения в работе других районных газет.

СТРАДА ТРИКОТАЖНИКОВ

Каждую субботу к рабочим совхоза «Плодопитомник и ч ческий» присоединяются 20 рабочих фабрики трудится на заготовке кормов в подшефном совхозе «Боевищи» Вологодского района. Будет оно помогать и в уборке урожая.

И. ОПАРИН,
директор Вологодской трикотажной фабрики.

ГЛАВНАЯ ЗАБОТА СЕЛЬСКИХ ТРУЖЕНИКОВ

В колхозах и совхозах области продолжается ударный месячник по заготовке кормов. Публикуемая ниже сводка о выполнении заданий по заготовке сена, сенажа, силосной массы по состоянию на 26 июля свидетельствует о недуловлетворительном выполнении заданий.

	Первая графа — сенокосящиеся районы, вторая—заложено силосной массы на корм, третья—заготовлено сена в процентах к заданию; четвертая — заготовлено сенажа в процентах к заданию.
Шекснинский	**4,8 55 10**
Грязовецкий	3,7 62 9
У-Кубинский	**4,3 37 —**
Междуреченский	3,8 47 10
Белозерский	**4,0 23 90**
Кирилловский	4,0 34 —
Нюксенский	**3,4 70 72**
Тарногский	2,4 74 57
Вологодский	**3,4 27 8**
Череповецкий	3,2 75 11
Бабушкинский	**3,3 29 50**
Вытегорский	3,3 22 15
Сокольский	**3,3 35 3**
В.-Устюгский	3,3 26 17
Устюженский	**3,3 85 17**
Чагодощенский	2,9 86 —
К.-Городецкий	**3,2 67 —**
Никольский	1,9 69 33
Кадуйский	**3,0 35 —**
Вашкинский	2,3 64 175
Тотемский	**2,9 61 35**
Бабушкинский	2,1 66 14
Верховажский	**2,6 75 110**
Сямженский	1,7 66 —
Харовский	**2,6 65 —**
Вожегодский	1,0 57 —

Темпы заготовки кормов во многих колхозах и совхозах низкие, допущено значительное отставание от уровня прошлого года по сенажу и силосу, не ведутся работы по заготовке сенажа.

Прошедшая неделя из-за частых дождей не способствовала заготовке сена, но силосование и закладку сенажа в эти дни вести было можно. Лучше других использовали эти условия хозяйства Белозерского, Верховажского, Великоустюгского, Вологодского, Нюксенского, Устюженского и Шекснинского районов.

Пример высокопроизводительного использования техники на заготовке силоса показали механизаторы совхоза «Пионеловский» Вологодского района, в которых планомерно трех механизированных звеньев уже заложено 6588 тонн силосной массы, или по 8,2 тонны в расчете на корову. В колхозе «Родина» этого же района заложено по 5,9 тонны силоса на корову, 250 тонн сенажа и произведено 620 тонн травяной муки. В колхозе «Большевик» Харовского района успешно ведется закладка силоса и заготовка сена. Здесь широко применили сушку травы на вешалах.

Крайне низкими темпами ведется заготовка силоса и не заложено ни одной тонны сенажа в хозяйствах Вожегодского, Кадуйского, Кичменгско-Городецкого, Сямженского, Харовского и Чагодощенского районов. До сих пор не приступили к его закладке хозяйства Кирилловского и Усть-Кубинского районов.

Такое отношение к внедрению передовой технологии заготовки кормов недопустимо. Партийные и советские органы должны потребовать от руководителей и специалистов колхозов и совхозов безусловного выполнения к первому августа заданий по заготовке сенажа в каждом хозяйстве.

Проверка, проведенная органами народного контроля, показала, что низкие темпы заготовки кормов в ряде колхозов и совхозов вызваны нечеткой организацией работы колхозников, рабочих совхозов и привлеченного населения, низкопроизводительным использованием агрегатов и механизмов, а также недостатками в организации торговли, общественного питания и культурного обслуживания населения, занятого на заготовке кормов.

Нередки случаи, когда рабочие-механизаторы простаивают технику. Механизаторы в выходные дни не работают, им не раз'яснены условия оплаты труда в эти дни. Во многих хозяйствах по-хозяйски не позаботились организовать подвоз людей к месту работы, горячей пищи, накормить работающих в 6 до 18 часов, в то время, когда колхозники и рабочие совхозов находятся на сенокосах.

Многие руководители хозяйств, секретари партийных организаций не утруждают себя тем, чтобы привлечь на заготовку кормов учащихся, студентов, отпущенных в отпуск, организовать по-настоящему труд привлеченного городского населения. Подобные недостатки были вскрыты в совхозах «Прокопторг», «Стрижневский», «Белоезерский» Вологодского района, колхозах «Свобода» Кирилловского, в совхозе «Ростиловский» и колхозе «Заря» Грязовецкого, в совхозе «Чуровский» и колхозе «Коллективист» Харовского района и ряде других хозяйств.

Интересы дела требуют, чтобы партийные, советские, сельскохозяйственные органы на местах, руководители колхозов и совхозов, партийные, профсоюзные и комсомольские организации приняли меры по быстрейшему устранению недостатков в организации работы людей, агрегатов, техники, по соблюдению технологии, широкого развертывания соревнования.

Задача состоит прежде всего в том, чтобы мобилизовать все сельское население, организовать субботники и воскресники рабочих и служащих города, рабочих поселков и поселков, необходимо повысить производительность труда сельского и привлеченного на заготовку кормов населения. Колхозникам и рабочим совхозов работу в выходные дни следует оплачивать в полуторном, а механизаторам — в двойном размере. Повсеместно обеспечить двухсменную работу механизаторов и их отдых, организовать горячее питание людей непосредственно в поле.

Райисполкомам, сельские Советы обязаны упорядочить работу магазинов, столовых, клубов, пунктов кинопроката, медицинских учреждений, подвозить их работу в удобное для населения время. Следует улучшить торговлю продовольственными и промышленными товарами, шире развернуть развозную торговлю.

Районы КПСС, партийные организации колхозов и совхозов обязаны создавать работу агитаторов, политинформаторов. Нужно, чтобы с населением, занятым на заготовке кормов, в часы отдыха проводились беседы, политинформации.

В решении задач по заготовке кормов большую помощь обязаны оказать органы народного контроля, Комсомольский прожектор. Контроль за качеством закладки силоса, сенажа, скашивания сена—одна из их главных задач. Нужно постоянно проверять каждый стог сена, силосную траншею, рацион скота, не допустить порчи кормов.

Вся организаторская, политическая работа с тружениками села в настоящее время должна быть подчинена одной главной задаче — успешному проведению заготовки кормов с тем, чтобы до начала уборки зерновых полностью освободить трав, создать надежные запасы кормов для общественного животноводства и скота, находящегося в личной собственности.

ЗАЯВЛЕНИЕ ВЦСПС

С чувством боли и возмущения советские трудящиеся восприняли трагическую весть о гибели судейских властей над выдающимся общественным деятелем, секретарем федерации рабочих профсоюзов Судана и вице-председателем Всемирной федерации профсоюзов, лауреатом Международной Ленинской премии «За укрепление мира между народами» товарищем Шафиа Ахмедом аш-Шейхом.

Погиб пламенный патриот, самоотверженный борец за национальное и социальное освобождение своего народа, подвергавшийся неоднократно жестоким репрессиям со стороны колониаторов и реакционных режимов.

Безгранично преданный делу борьбы за свободное трудящихся, товарищ Ш. А. аш-Шейх был признанным и авторитетным деятелем мирового профсоюзного движения. Он внес важный вклад в дело его сплоченности и единства в общей борьбе за жизненные интересы рабочего класса, за мир, демократию и социальный прогресс.

Расправа, учиненная над видным руководителем суданского профсоюзного движения, обусловлено ответит злейшим тех кругов, которые всегда стремились нанести удар профсоюзам Судана, подорвать сплоченность суданского народа, ослабить его борьбу за прогрессивное и демократическое развитие страны, нарушить единство арабских народов перед лицом империалистической и сионистской агрессии.

От имени миллионов рабочих и служащих Советского Союза Всесоюзный Центральный Совет Профессиональных Союзов гневно осуждает казнь товарища Шафиа Ахмеда аш-Шейха, вероломно совершенную группой бандитов-сепаратистов в солнцедарность.

Мы требуем прекращения преследований профсоюзных руководителей и активистов в Судане и немедленного освобождения арестованных профсоюзных деятелей.

ВСЕСОЮЗНЫЙ ЦЕНТРАЛЬНЫЙ СОВЕТ ПРОФЕССИОНАЛЬНЫХ СОЮЗОВ.

XXV СЕССИЯ СЭВ

БУХАРЕСТ, 27 июля. (ТАСС). Сегодня в Бухаресте открылась XXV сессия Совета Экономической Взаимопомощи. В работе сессии принимают участие делегации Болгарии — во главе с председателем Совета Министров С. Тодоровым, Венгрии—во главе с Председателем Совета Министров Ф. Фюршем, ГДР—во главе с Председателем Совета Министров В. Штофом, Монголии—во главе с исполняющим обязанности Председателя Совета Министров Ц. Пунсалом, Польши—во главе с Председателем Совета Министров П. Ярошевичем, Румынии—во главе с Председателем Совета Министров И. К. Маурером, Советского Союза—во главе с Председателем Совета Министров А. Н. Косыгиным, Чехословакии—во главе с Председателем правительства Л. Штроугалом.

В работе сессии принимает также участие делегация СФРЮ во главе с заместителем Председателя Союзного исполнительного вече А. Гligиевским.

На сессии председательствует глава делегации СРР Председатель Совета Министров СРР И. Г. Маурер.

С ОБЛАСТНОГО СОВЕЩАНИЯ АКТИВА ОРГАНОВ НАРОДНОГО КОНТРОЛЯ

НА ГЛАВНОМ НАПРАВЛЕНИИ

В решении задач, поставленных XXIV съездом КПСС, большая роль отводится органам народного контроля, сказал в своем докладе председатель областного комитета народного контроля Г. А. Виноградов. В области, как отмечали докладчик и выступающие, накоплен определенный опыт в работе народных контролеров.

Александр Алексеевич Тарабухин возглавляет группу народного контроля совхоза «Притоковский» Вологодского района. В девяносто дозорных, работающих под его руководством, значится немало добрых дел. В прошлом году они сдавал до 30—35 процентов молока третьей группы. Контролеры решили покончить с браком на фермах, не раз и не два проверили состояние санитарной культуры в животноводстве. Высказали ряд рекомендаций руководству совхоза. Организационные меры и, в частности, изменение порядка оплаты труда дояров в зависимости от чистоты молока, принесли свои плоды. Теперь лишь два-три процента молочной продукции реализуется третьей группой. Сбережены тысячи рублей, многие десятницы добросовестного молока дополнительно получают теперь из совхоза жители Вологды.

Об этом примере рассказал за собрании областного актива директор совхоза «Прилодорный» А. И. Верещагин.

Контроль предполагает организаторскую работу, является ее составной частью. Этот основной ленинский принцип контроля берут на вооружение большинство групп и постов, районных и городских комитетов. Не быть лишь регистраторами недостатков, активно помогать партийным организациям в искоренении пробелов, повседневно контролировать выполнение директив партийных и государственных органов — вот основной лейтмотив доклада председателя областного комитета народного контроля Г. А. Виноградова «Задачи органов народного контроля области в связи с решениями XXIV съезда КПСС», вошех выступающих.

Большую работу народные контролеры области проводят по проверке выполнения мероприятий, разработа и и х производственными коллективами в связи с Письмом ЦК КПСС, Совета Министров СССР, ВЦСПС и ЦК ВЛКСМ «Об улучшении использования резервов производства и усилении режима экономии в народном хозяйстве».

Дозорные областного центра, как сообщил в выступлении второй секретарь Вологодского горкома КПСС А. В. Жбчиков провели ряд проверок использования технологического оборудования на предприятиях города. В результате только в первом квартале года установлено 700 единиц разлинного оборудования и механизмов. При непосредственном участии народных контролеров Череповецкого сталеплавильного завода внедрено 689 предложений с экономическим эффектом 767 тысяч рублей. На Череповецком металлургическом заводе при участии групп и постов внедрено 3725 предложений с экономическим эффектом около четырех миллионов рублей.

Таких примеров докладчик и выступающие приводили немало.

Дыапазон влияния народного контроля на все сферы экономики и культуры широк. Но, как отмечалось на собрании актива, дозорным важно быть под своим контролем прежде всего коренные вопросы экономики, культуры и быта трудящихся. Укрепление трудовой и государственной дисциплины, повышение персональной ответственности каждого работника за порученное дело, технический прогресс, улучшение технологии производства, качества продукции, вопросы капитального строительства — эти и многие другие решающие проблемы нашей многогранной жизни находятся в центре внимания большинства активистов народного контроля.

К сожалению, не все комитеты, группы и посты народного контроля работают достаточно целеустремленно. На некоторых предприятиях еще много неустановленного оборудования. В области есть предприятия, которые не выполнили планы по реализации продукции, 24-го производительности труда, из 363 предприятий, имеющих план по себестоимости товарной продукции, 46 допустили ее удорожание. Лесозаготовители области недодали в июне 19 тысяч кубометров древесины. Не все благополучно с использованием основных фондов на предприятиях машиностроения, немало недостатков на строительных площадках. Многие хозяйства, особенно Бабаевского, Бабушкинского, Вашкинского, Верхнекокшенгского, Кадуйского, Тарногского, Чагодощенского районов в первом полугодии допустили снижение валового надоя молока.

В Вологодском, Верховажском, Бабушкинском, Белозерском, Вытегорском, Кадуйском районах, медленно идет заготовка кормов. Не везде как следует организована подготовка к уборке урожая.

За все эти пробелы ответственны и органы народного контроля.

На собрании актива докладчик и выступающие подробно говорили о путях совершенствования деятельности комитетов, групп и постов народного контроля. Многие выступающие подчеркивали необходимость более полного использования органами народного контроля своих прав, усиления организационной работы в группах и постах.

Сила народного контроля — в его массовости. В этой связи заслуживает особого внимания предложения выступивших на собрании актива председателя Чагодощенского райисполкома П. А. Суслова, секретаря облсовпрофа Л. А. Воробьевой, секретаря обкома ВЛКСМ А. А. Васильева о дальнейшем укреплении деловых связей органов народного контроля, Советов депутатов трудящихся, их постоянных комиссий, профсоюзных комитетов, «Комсомольского прожектора».

На собрании актива подчеркивалось, что положительный опыт в деятельности органов народного контроля создан благодаря повседневному вниманию к делам дозорных со стороны партийных организаций, руководству партии.

За последнее время вопросы работе органов народного контроля стали чаще обсуждаться на пленумах и бюро городских и районных партийных комитетов, а также на сессиях районных и городских Советов депутатов трудящихся.

В сентябре—декабре этого года будут проходить собрания трудящихся с отчетами и выборами групп и постов народного контроля. Эту важнейшую кампанию надо использовать для дальнейшего укрепления групп и постов, расширения их связей с широкими массами трудящихся.

В составе групп и постов народного контроля свыше 33 тысяч дозорных. И, как отмечалось на собрании актива, при вместе с активом общественными организациями можут сделать многое, если станут действовать оперативно, наступательно, с должной непримиримостью к недостаткам, если везду и везде будет обеспечена широкая гласность и результативность их усилий.

В принятом собрании ко всем народным контролерам области собрание актива призвало группы и посты смелее бороться со всем тем, что мешает нашему движению вперед, сделать все, чтобы быть настоящими помощника м и партийных организаций в выполнении решений XXIV с'езда КПСС.

В. КОРОЛЕВ.

На конкурс «ПЯТИЛЕТКА В ДЕЙСТВИИ». ТРУДОВОЙ САЛЮТ.

Фото Н. АЛЕКСАНДРОВА.

В РЕДАКЦИЮ ПОСТУПИЛ ОТВЕТ...

Долго терпели и, наконец, написали письмо в редакцию члены-пайщики Городищенского сельпо Нюксенского района. Придут, бывало, в свой магазин жители деревни Брусенец, чтобы купить мыло, а продавец Мальцева с'ехидничает:

— Болью много захотели — белых пирожков. Мыки нет, не ждите...

А в это время ее знакомые и приятели брали мыло со склада целыми ящиками. Да и многие другие товары тайком уходили на под прилавка. Передом Мальцева обворовывала и обсчитывала покупателей. И все это ей сходило с рук.

— Долго ли будет зачинать продавец? — спрашивали члены-пайщики.

— Недолго, — сообщили из райисполкома из письма.

Представители районных организаций подтвердили, что Мальцева действительно нарушала правила советской торговли и предложили освободить ее от работы как человека, недостойного быть за прилавком. Городищенскому сельпо Епифановскому, который потворствовал нарушительнице, объявлен выговор.

А вот второй факт.

Грозовные сигналы о плохой организации питания и общественного питания на местах серьезно обеспокоили руководителей орса Кимженгского Городецкого лесопромхоза.

— В лесу идет ударный месячник, а у нас такие неполадки. Срочно скомплектуйте бригаду и поезжайте в лесопункты. Надо наладить торговлю, — наставляли в орсе заместителя начальника отдела А. Карандашева.

— Будьте спокойны, поставраюсь, —разадалось в ответ.

И поставрался. Первый день командировки в Баклановском лесопункте он провел на квартире работника орса. Здесь произошла встреча торгового представителя с руководством лесопункта и сплавучастка. Начинались она в дружеской, теплой обстановке, а закончилась пьяным угаром и поташовкой.

На следующий день Карандашев уже пребывал в качестве... гостя у своих подпивных в Берсеневском лесопункте. Потом его видели в деревне Ананьино. И здесь он ограничился...

Позвоны от такой командировки Карандашева, конечно, не было никакой. Но зато имя его получило еще большую известность. С тех пор прошло три месяца, а о похождениях гуляки говорят и сейчас, обо всяком уже долго собирались обсудить его поведение на собрании коммунистов и сделать внушение сочувствующим напоминает встречи Н. Никулину и Н. Чекашинскому.

В своем ответе на письмо в редакцию райком партии признал: «Указанные факты подтвердились. Факты пьянки в служебной командировке орса А. Карандашева и мастера сплавучастка Н. Чекавинского имели место. Участвовал в пьянке и начальник Баклановского лесопункта И. Никулин».

Факты верны. Но им почему-то не дана принципиальная оценка, не выражено строгое осуждение поведения А. Карандашева и его собутыльников. Такая снисходительность вряд ли чем-то обоснована.

Не всякий ответ, конечно, может содержать заверение, что надлежащие меры будут приняты немедленно и недостатки устранены в кратчайший срок. Иная проблема требует тщательного и длительного изучения, а для решения другой в данный момент может не быть надлежащих условий. Но трудно об'яснить такое положение, когда в строках некоторых ответов угадываются лишь, а между строк видишь совсем другое.

Вот один из примеров. 16 мая была опубликована заметка под заголовком «Перед праздником». В ней говорилось, что мебель, изготовленная на предприятиях фирмы «Прогресс» по качеству несколько уступает изготовленной в Липовской. Автор писал, что недавно он купил шифоньер, у которого, несмотря на отсутствие в нем перекосов, одна ножка оказалась другая — разавалилась на части.

Начальник ОТК фирмы Л. Соломонич на сигнал ответил быстро. 18 мая она побывала на квартире у автора заметки и установила, что он... шифоньера не покупал. И тут же утверждает: «Лично тов. Кольчев пред'явил только одну треснувшую планку». Но ведь в письме говорилось о разной ширине ножек.

Раскол ножки может произойти только в результате небрежной транспортировки, халатного отношения при погрузке и разгрузке... Однако руководство мебельной фирмы и знак внимания к покупателю приняло решение заменить скамейку шкафа». И далее: «Остальные факты, изложенные в заметке, не подтвердились...».

Выходит, что в заметке есть вымысел, мебель на предприятиях фирмы изготовляют только высококачественную.

А вот, что сообщают из Вологодского горторга т д е л а: «Факты, указанные в статье о низком качестве поставляемой мебели фирмой «Прогресс», имеют место. Из поступившей мебели за 1971 год... было забраковано на 7800 рублей, за что пред'явлен штраф на 496 рублей».

Характерно, что в ответе, когда начальник ОТК готовила ответ, работники Вологодского горпромторга забраковали акты обследования, составленные на Бабаевской фабрике. И представ т е л и фирмы с претензиями согласились, приняв столы на переделку. А сколько случаев может назвать в магазине «Мебель», когда новый шкаф не успеют снять с машины, а ножки у него отвалились. И его везут обратно в цех.

Не вымысел ли?

Н. ФАРУТИН.

● ПРОФСОЮЗЫ И ЗАГОТОВКА КОРМОВ

НЕ НАБЛЮДАТЕЛИ, А ОРГАНИЗАТОРЫ

Возрастающие масштабы и сложность задач по дальнейшему под'єму сельского хозяйства налагают ответственность не только на руководителей хозяйств, специалистов сельскохозяйственного производства, но и на профсоюзные организации села, призванные воспитывать у колхозников и рабочих совхозов умение решать возникающие задачи, работать с перспективой, создавать людям условия для высокопроизводительного труда.

Многие районы и профсоюзные комитеты совместно с управлениями сельского хозяйства райисполкомов провели немалую работу, чтобы хорошо подготовиться к заготовке кормов, а сейчас это подкрепляют организаторской работой.

В Кирилловском, Шекснинском, Череповецком, Вологодском, Грязовецком и других районах состоялись семинары механизаторов и специалистов сельского хозяйства по изучению передового опыта заготовки витаминного сена и травяной муки, закладки сенажа, досушивания сена активным вентилированием и его прессованию.

Руководители многих хозяйств и профсоюзные комитеты для колхозников и рабочих совхозов, бригад и звеньев на основных участках, организовали трехразовое горячее питание, наладили развозную торговлю предприятиями первой необходимости, позаботились об организации культурного обслуживания.

В колхозе «Сигнал» Тотемского района на дальних сенокосах сейчас заготовляют корма свыше 200 человек. Рядом с молодежью трудятся старики, женщины и студенты-школьники. Работа идет дружно и слаженно. Правление колхоза своевременно позаботилось о палатках и пологах-накомниках. Все занятые на уборке трав люди живут в палатках, но оборудованных помещениях, для них организовано общественное питание.

Большая забота о трудящихся села проявляется профсоюзными организациями и хозяйственными руководителями в совхозах «Шуйское», «Коротыгинов», «Добровольец», «Никольское», «Красавинский», «Комсомольское», «Кировский Север», «Максинский», «Раменский», в колхозах Шекснинского, Бабаевского, Кимженско-Городецкого районов.

Важное значение имеют хорошо налаженное техническое обслуживание машин и правильное применение различных форм и систем оплаты труда, в разработке которых активное участие приняли профсоюзные организации. Например, в совхозах «Организатор», «Труженик», «Никольторфяник» основная оплата за косовицу сена производится по существующим расценкам, а дополнительная выставлена в зависимости от количества и качества силоса. При выполнении пятидневных заданий в весь период косовицы начисляется 15 процентов к основному заработку механизаторам и 10 процентов—рабочим звена. При получении силоса первого класса будет дополнительно начислено 60 процентов к сдельному заработку, а за силос второго класса—30 процентов. За каждую тонну готового силоса выдается также 10 килограммов сена, как дополнительная оплата за своевременное и качественное проведение работ.

Профсоюзные организации и хозяйственные руководители нынче провели значительную работу по пропаганде и внедрению опыта совхозов «Завет» Междуреченского, «Сигнал» и имени Ленина Тотемского районов по борьбе за качество убранных площадей, заложенного силоса и сена. Во многих хозяйствах контроль за качеством заготовленных кормов ведут общественные контрольные посты. В Междуреченском районе в 38 общественных контрольных постах работает свыше 200 активистов.

Правильно поступили те профсоюзные организации и хозяйственные руководители, которые при разработке условий социалистического соревнования провод заготовки кормов обратили особое внимание на правильный выбор форм и методов морального и материального поощрения. В совхозе «Новоенгозерский» среди механизаторов, которые первой в лучшие сроки выполнили установленные задания по заготовке кормов, не допустит нарушений трудовой дисциплины, вручается переходящая Красное знамя и денежная премия, механизированному звену—Красный вымпел, а членам звена—ценные подарки. В честь коллектива, добившегося самых высоких показателей в соревновании, на специальном флагштоке поднимается флаг трудовой славы. Машинистам, комбайнерам, трактористам, шоферам и другим работникам—победителям соревнования—вручаются красиво оформленные предравительные открытки.

Заслуживает одобрения положительный опыт организации соревнования в совхозе «Комсомолец» Череповецкого района, где большинство рабочих имеет индивидуальные обязательства. Здесь организовано соревнование между отделениями, бригадами и механизированными звеньями. Около 40 процентов рабочих совхоза являются участниками движения за коммунистический труд.

К сожалению, не везде так относятся к организации социалистического соревнования.

Областной комитет профсоюза проверил в Кирилловском, Междуреченском, Сокольском, Вологодском районах как комитеты профсоюзов и хозяйственными организуют соревнование, заботятся о создании необходимых условий и материальной заинтересованности колхозников и рабочих совхозов в успешном проведении заготовки кормов. Наряду с положительным опытом выявлены и серьезные недостатки.

Так, в совхозах «Ершовский», «Междуреченский», «Гарцевский» отсутствуют конкретные условия соревнования на период заготовок кормов. Механизаторы, коллективы бригад и механизированных звеньев не имеют конкретных сдельных обязательств. В значительной группе колхозов и совхозов профсоюзные комитеты, хозяйственные руководители неудовлетворительно организуют показ опыта передовиков производства не заботятся досрочном показателей, не своевременно подводят итоги соревнования, не везде налажен выпуск «боевых листков», «молний». В совхозе «Прогресс» плохо организовано питание в столовой.

Ясно, что комитеты профсоюза повинны в этих просчетах, не проявив настойчивости и бдительности.

Сроки проведения заготовки кормов в силу природных условий нынче сдвинуты. Колхозы и совхозы вынуждены обращаться за помощью к промышленным предприятиям, транспортным и другим организациям.

Трудящиеся городов и рабочих поселков горячо откликаются на предложение принять активное участие в заготовке кормов и проведении других сельскохозяйственных работ. Профсоюзным организациям села, руководителям колхозов и совхозов нужно лучше встречать посланцев городов и рабочих поселков, чтобы субботники и воскресники давали максимум пользы.

Н. ПЕРШАКОВ,
председатель обкома профсоюза рабочих и служащих сельского хозяйства и заготовок.

ЦЕННЫЙ ОПЫТ

ПОДСОБНОЕ ХОЗЯЙСТВО ЛЕСПРОМХОЗА

Лесной поселок Волонга. Когда-то здесь был лесопункт. Но леса порубели и отступили, и теперь в поселке большинство — подсобное хозяйство Семигородского леспромхоза.

Заходим в молокоприемный пункт. Здесь чисто, блестят и совесть помытые и просушенные фляги. Заведующая пунктом Р. П. Беляева рассказывает о работе молокоприемной фермы. И сразу впечатляют цифры: доярка Е. И. Рыслицр надоила в прошлом году по 4414 килограммов молока в среднем от каждой коровы, Л. Н. Егорова—по 4200 килограммов, полтора десятка голов молочного стада получено по 2629 килограммов молока при плане 2444. Что ж, показатели неплохие. Но могут показаться вные колхозные и совхозные животноводы.

На ферме содержится 30 коров, ремонтный молодняк, телята. При организации хозяйства телок черно-пестрой породы покупали в совхозе «Северная ферма». Молочное стало пастух Н. И. Сальников пасет на огороженных пастбищах. Оплата труда животноводов поставлена в прямую зависимость от удоев.

На молокоприемном пункте установлен сепаратор. И если сюда берут не все надоенное молоко, то остатки его перерабатываются на сливки и сметану. Тут же имеется и ледник с запасом льда на все лето.

По плану строится работа всего хозяйства. Так, в текущем году по животноводческому планом надо сдать ферму лесопромхоза 963 центнера молока, 246 центнеров мяса в живом весе, 500 центнеров картофеля, 800 центнеров овощей. Полугодовые задания по сдаче продукции животноводства в намного перевыполнены.

Солидно поставлено в подсобном хозяйстве свиноводство. Сейчас на 43 основных свиноматок, по широко практикуются и разовые опросы. В прошлом году получено 1008 поросят, из которых 654 были проданы рабочим для выращивания в личном хозяйстве, а остальные — поголовье на откорм. Так что в магазинах и столовых леспромхоза свинина имеется постоянно. Только в первом полугодии текущего года на откорм поставлено 233 свиньи при плане 100.

Этим летом здесь хозяйственным способом построен новый свинарник на 200 голов.

Поголовье скота обеспечивается кормами собственного производства. Сейчас на корню стоит зеленый корм, в силос. Для этой цели и нынче посеяно 24 гектара овса, 24 гектара занято кукурузой. Кроме того, выращивается 5 гектаров картофеля и 1,5 гектара капусты-белокочанки и гибриды. Для хранения овощей в этом году сооружен склад на 50 тонн.

Сейчас с подсобного хозяйства в столовые поступают огурцы и помидоры на 30 рам. А в теплице еще в зимнее холода брали зеленый лук.

Несколько лет тому назад хозяйство было убыточным. Но вот уже четыре года подряд оно рентабельно. В прошлом году, например, прибыль составила 6 тысяч рублей. Да и не в прибыли суть дела, а в том, что хозяйство весьма существенно помогает сделать обеденный стол лесозаготовителя более обильным.

Все эти добрые перемены произошли после прихода к руководству хозяйством заботливого и сметливого, хотя уже пожилого человека И. Е. Михайлова.

Руководители леспромхоза не обделяют подсобное хозяйство своим вниманием. В периоды напряженных сезонных работ сюда направляется на помощь дополнительная рабочая сила. Вынашивается план строительства новой кормокухни, склада минеральных удобрений, завоз для этого нужной техники. А в поселке Семигородний, на центральной усадьбе леспромхоза, скоро вступит в строй теплица на 300 квадратных метров, которая круглый год будет получать тепло от локомобиля. Тогда не в диковину будет на новогоднем столе лесозаготовителей свежие огурцы.

Подсобное хозяйство Семигородского леспромхоза считается одним из лучших в об'единении «Вологдалеспром». Оно действительно с того, что и своими силами можно сделать немало, если на деле проявлять заботу о людях.

В. ВАНИН.

«Красному Северу» отвечают:

В заметке «Вам счет, речники» («Красный Север» 29 июня, автор в основном правильно отразил факты. Часть сельскохозяйственных грузов действительно была отправлена с запозданием.

Управление Сухонского речного пароходства приняло ряд мер по устранению недостатков с тем, чтобы впредь улучшить работу по перевозке сельскохозяйственных грузов.

Вместе с тем, управление СухуРПа считает, что в задержке грузов была доля вины и областного об'единения «Сельхозтехника», которое водного транспорта минуя обязана за 45 дней до наступления квартала дать пароходству заявку на перевозку грузов, это дает возможность оперативно составить план работы портовиков. Однако областное об'единение «Сельхозтехника» дало заявку с опозданием на полтора месяца, когда план перевозки грузов был уже утвержден.

Кроме этого, сказался и сверхплановый простой тоннажа на причалах предприятий Вологодского речного узла, вышедшего в общей сложности 10 тыс. тонно-суток. Только за счет исключения сверхпланового простоя можно было перевезти две тысячи тонн грузов.

Управление СухуРПа выражает надежду, что впредь эти причины будут устранены.

Об этом сообщил нам начальник отдела перевозок и эксплуатации флота тов. Трошин.

Быстрее и дешевле

На Новолипецком заводе монтажники приступили к строительству огромного кодпда, в котором разместятся подъемные механизмы для загрузки печей доменной печи. Глубина сооружения — двадцать шесть, а диаметр — пятьдесят восемь метров.

Сначала из железобетонных деталей монтажники собрали коробку. Внутри нее трактор с экскаватором роют котлован. По мере его углубления коробка осе дает под собственной тяжестью. Чтобы уменьшить трение при спуске, стенки одеты в стальной кожух, который затем обмазывают глинистым раствором. Все это позволит выполнить работы значительно быстрее и дешевле, чем предусмотрено планом.

Познакомиться с новым способом в практике строительства приехали многие специалисты.

Экономичные виды проката

Первую партию проката нового профиля выпустили на среднесортном стане «350» завода имени Петровского смена мастера Константина Ходаковского. Из проката будут изготовлять поперечины рамы и легкий мост автомашины «ГАЗ-24». Эти детали горьковские автомобилестроители сейчас штампуют. На обработку каждого изделия затрачивается много времени, в отходы уходит до шестнадцати килограммов стали.

При прокате получают заготовки, которые имеют форму почти готовой конструкции. Благодаря этому удается значительно сократить процесс штамповки, сберегать ежегодно тысячи тонн металла.

Сейчас днепропетровцы готовятся к промышленному производству методом горячей прокатки передовой большегрузных автомобилей «МАЗ-503». При этом заметно уменьшатся штамповки и обточки деталей, уменьшить расход стали.

С начала нынешнего года металлурги Украины освоили выпуск более пятнадцати новых высокочистых профилей для автомобильной, тракторной и машиностроительной промышленности.

Богатство орошаемой нивы

Обильный урожай озимой пшеницы вырастили на орошаемых землях хлеборобы совхоза «Заозерский» Семикаракорского района Ростовской области. Под плодородные нивы здесь отведено более двух тысяч гектаров. Зверь Р. Ф. Горовой, например, намолачивает в среднем по 58 центнеров отборного зерна с гектара.

Высокий урожай пшеницы на поливе вырастили и колхозы Шаминский, Благодарненский и другие хозяйства района.

Орошаемые поля озимой пшеницы, ярового ячменя и других зерновых культур занимают в Ростовской области десятки тысяч гектаров. И везде — урожай обильный.

Мощность комбината удвоится

Рязанский комбинат шелкового волокна освоил выпуск новой продукции — триацетатного волокна и нитей из него.

Полиэфирное волокно вдвое прочнее штапельного. Оно заменяет тонковолокнистый хлопок, а изготовленного из него шелка не стирки почти не дают усадки. Другое волокно — нитрон — также обладает этими качествами. Оно износоустойчивое, не выцветает, хорошо воспринимает красители. В ковровой промышленности нитрон успешно заменяет шерсть.

Строится вторая очередь комбината. С ее пуском мощности предприятия удвоятся, и оно станет крупнейшим в стране поставщиком искусственного волокна.

[ТАСС].

СОЦИАЛЬНОЕ ПОЛОЖЕНИЕ:
СОВЕТСКИЙ ИНТЕЛЛИГЕНТ

ТРУД КАЖДОГО—ТРУД ДЛЯ ВСЕХ

ПРОБУДИТЬ ИНТЕРЕС

ГАЛЯ ОТОРВАЛАСЬ от толстого тома и скосила глаза на подругу. Невольно улыбнулась. Нина вся ушла в чтение, и сбоку хорошо видно, как она забавно шевелит губами.

За дверью кабинета слышны голоса техничек, шаги последних посетителей амбулатории, а рядом, в блестяще-пугающем зубоврачебном кресле, сидит, уткнувшись в книгу, Алешина. «Как в техникуме, перед экзаменом. Чудачка. А собственно, почему — чудачка? И мне же отвечать сегодня, не осрамиться бы»,— и, оборвав мысль, Галя взялась за книгу.

Любопытно, однако, получается. Ведь всего год назад комсомольцы районной больницы, чего скрывать, к политзанятиям относились с холодком. Правда, на учебу приходили регулярно. Вежливо выслушивали пропагандиста, отвечали на вопросы, но дальше «буквы» учебника не отходили. И вот теперь у них все по-другому. Наверное, потому, что беседы о партии с ними ведет Вера Николаевна.

Как же происходило превращение, как возникло у молодежи стремление заниматься не просто с охотой, но и творчески?

Это было несколько месяцев назад. В. Н. Никитину вызвали в райком партии и сказали: «Вы молодая коммунистка, и мы поручаем вам вести занятия в комсомольской политсети».

Предложение оказалось неожиданным. Оно взволновало. Взволновало потому, что всех этих молодых, энергичных девчонок, почти ее сверстниц, она знала как себя. Большинство из них с отличной умственной реакцией, начитаны. Она должна рассказывать им о партии. Беседы. Это звучит легко. Но на самом деле, Никитина это понимала, нужна глубина изложения. «Очерки по истории КПСС»—как направление, программная основа бесед. Но если ограничиться только «Очерками», то, собственно, чем она будет отличаться от слушателей? С таким же успехом любой из них в силах сделать усердный пересказ прочитанного.

И еще она знала, что нет скучнее занятия, чем слушать скучного человека. «Я обязана знать больше, чем в книге, чем требует программа. Я обязана их заинтересовать»,—с этими мыслями она готовилась к встрече с товарищами по работе.

Партия неразрывно связана с жизнью ее основоположника—В. И. Ленина. И первое введение в ее историю пропагандист сделала через личность вождя, его ранних произведений. Заинтересованное внимание товарищей обрадовало. Значит, задела за живое. Но это сегодня. А чтобы этот интерес оказался не мимолетным, они должны постоянно чувствовать ответственность за учебу не меньше ее. И когда истекли часы первой беседы, Никитина предложила: «Давайте готовить рефераты. Вы разовьете речь, научитесь логически строить рассказ, а конспектирование ленинских работ даст глубину изложения. Кстати, вот список рекомендательной литературы. Запишите...».

Вера Николаевна рассказывает: На мой взгляд, удачно у нас то, что к беседам нет равнодушных. Мысль о рефератах понравилась. Вот, скажем, Анна Ромнова, зубной врач, готовилась к теме «Культурная революция». И чтобы показать истоки революции, ее перспективу, она использовала ленинские «Странички из дневника», законспектировала статью Владимира Ильича «Лучше меньше, да лучше». При составлении реферата «Комсомол в годы войны» Анна опять-таки прибегла к ленинской статье «Социалистическое отечество в опасности!».

Меня как пропагандиста радует стремление товарищей во время бесед выступить интересно, раскрыть суть проблемы. Мы разбирали такой вопрос: «Источник силы и могущества советского народа в Великой Отечественной войне». Поручили его готовить медсестрам Нине Алешиной и Галине Афанасьевой. Пришли они ко мне за советом: «Что можно прочитать помимо учебника?». Посоветовала.

Пример для них—сам пропагандист. Накануне занятий у Веры Николаевны практически не остается свободного времени. Многое надо успеть: составить конспекты, перечитать ворох страниц. И так перед каждой встречей со слушателями.

Занятие—это заинтересованный разговор, касающийся всех. Если есть возможность использовать при рассказе дополнительные средства, — эту возможность не упустят. Галина Жестаканова перед тем, как познакомить товарищей с принципами построения партии, сама нарисовала схему. Людмила Павлова, раскрывая значение XIV с'езда партии, прибегла к наглядным пособиям, взятым в парткабинете. А разве можно пренебречь советом пропагандиста и не принести на занятия диафильмы? Или, например, зашел спор о назначении человека, о его месте в обществе. Кажется, не по теме, но пропагандист умело направила спор в нужное русло. Столкнулись мнения, потом запальчивость сменила серьезные раздумья: что есть «Я»? И Вера Николаевна предложила прочитать вслух отрывки из статьи Сухомлинского «Стать человеком», опубликованной в «Комсомольской правде».

Мастерство пропагандиста. Оно, очевидно, при всех прочих необходимых качествах—речь, знание предмета — заключает основное: умение пробудить интерес у людей к общественной науке, подать строгую и сухую хронику так, чтобы она обрела живую плоть. Это и делает В. Н. Никитина.

Как только начал свою работу XXIV с'езд партии, Вера Николаевна «отступила» от программы. Материалы с'езда легли в основу всех последующих занятий. По каждому разделу Отчетного доклада ЦК КПСС с'езду слушатели готовили рефераты. Выступления на собеседованиях, на итоговом занятии свидетельствовали о вдумчивом и серьезном подходе комсомольцев к изучению важнейших документов партии.

А. АЛЕКСЕЕВ.

Вашкинский район.

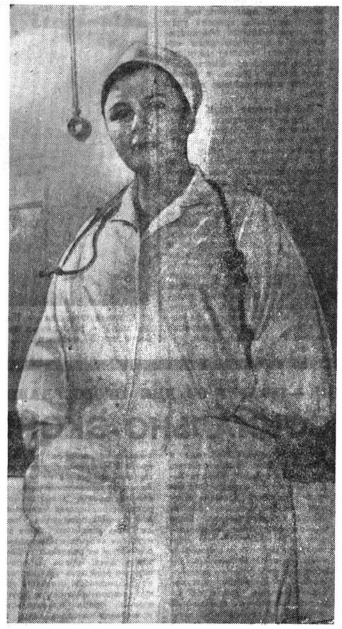

ЕЕ РАДОСТЬ

Профессия у Зои Борисовны Чернышевой, можно сказать, одна из беспокойных—врач. Врач-кардиоревматолог. Требует она большой чуткости к людям, той чуткости, что вызывает доверие у пришедшего на прием человека. Ведь без доверия, веры больного в «своего врача» трудно тому и причину заболевания выяснить, и диагноз поставить, и лечить. Во всем этом больной—первый помощник врача. И Зоя Борисовна своим искренним стремлением, готовностью сделать все, что может, для обратившегося к ней за советом, помощью человеку, заслужила уважение и авторитет среди населения.

Она ведет большую профилактическую работу по борьбе с ревматизмом, по раннему выявлению сердечно-сосудистых заболеваний. Систематически читает лекции для населения.

Кажется, лечебных забот у врача предостаточно. Но разве может член партии Зоя Борисовна стоять в стороне от общественных дел? Она возглавляет производственно-массовую комиссию местного комитета Сокольской городской поликлиники № 1, является пропагандистом. Как врача ее больше всего интересуют атеистические темы. Ну и ко всему прочему выкраивает время, чтобы принять участие в художественной самодеятельности.

За честный и большой труд Зое Борисовне присвоено звание ударника коммунистического труда. Она награждена медалью «За доблестный труд. В ознаменование 100-летия со дня рождения Владимира Ильича Ленина».

Быть врачом трудно, но и все-таки радостно. Взгляните на Зою Борисовну, когда она вписывает в карточку вчерашнего больного одно простое слово—«здоров». Теплая улыбка трогает ее губы и ласково-ласково светятся глаза.

НА СНИМКЕ: Зоя Борисовна Чернышева.

Фото А. КУЗНЕЦОВА.

ВСЕГДА В ПОИСКЕ

Если вам посчастливилось побывать в колхозе «Родина» Вологодского района, обязательно зайдите в Дом культуры этого передового хозяйства нашей области. Он является украшением центральной усадьбы.

И посмотреть здесь есть что. Дом культуры хорошо оборудован и оформлен—в фойе размещены стенды, портреты передовиков производства, обязательство колхоза и ход его выполнения, Доска показателей и Доска почета. При нем работают различные коллективы художественной самодеятельности, в том числе и народный хор русской песни.

Приятно познакомиться с директором этого Дома культуры Игорем Мефодиевичем Красовским. Он всегда в поиске новых форм и методов работы, в числе энтузиастов клубных начинаний.

Поговорите с ним и вы убедитесь, что его биография ничем не примечательна. Окончил десять классов, служил в армии, учился в музыкальном училище. По существу она начинается с того дня, когда И. М. Красовский стал директором Огарковского сельского Дома культуры. Здесь он нашел свое место и широкое поле деятельности. Здесь он встретил дружный и трудолюбивый коллектив колхоза «Родина», который богат и славен своими талантами, людьми, способными прилежно трудиться и создавать общественное богатство и приносить радость другим.

И. М. Красовский хорошо понимал, что без актива, без людей, которые обладают даром самодеятельного искусства нельзя наладить клубную работу. Может и хорошее здание пустовать. И он идет к людям, выявляет умеющих и желающих участвовать в самодеятельных коллективах, подбадривает, помогает им понять важность начатого дела.

Все было—и неудачи, и огорчения. Но выступления одно за другим вырабатывали уверенность, оттачивали мастерство, приносили успех. Так колхозный хор постепенно завоевывал к себе уважение. Росла его популярность. И не только в своем хозяйстве. Он стал выступать в клубах соседних колхозов и совхозов.

И вот первая грамота: «Награждается хор Огарковского Дома культуры, занявший третье место в районном смотре художественной самодеятельности». Это окрылило хористов, помогло им глубже понять значение своей работы. Наконец, пришло признание: в августе 1970 года хору Огарковского сельского Дома культуры присвоено звание народного.

В числе многих наград—Диплом отличной работы. Это звание присвоено в марте 1971 года решением областного управления культуры и обкома союза.

Высоко оценен и труд руководителя народного хора. За творческие успехи на областном смотре художественной самодеятельности, посвященном 50-летию Советской власти, И. М. Красовский награжден Дипломом II степени.

Вся работа Дома культуры тесно увязывается с деятельностью Подлесного сельского Совета, парткома и правления колхоза. Его директор присутствует на всех заседаниях и совещаниях, он всегда в курсе событий, знает какие задачи решает партийная организация и коллектив хозяйства. Исполком сельсовета и правление колхоза, периодически заслушивают отчеты директора Дома культуры, помогают вскрывать и устранять недостатки, ставят перед ним новые задачи.

И еще одна интересная деталь: И. М. Красовский является членом областного совета колхозов. Он принимает активное участие в его работе, вносит предложения, связанные со строительством и работой сельских учреждений культуры.

Жить интересами колхоза, идти в ногу с коллективом хозяйства, воспитывать людей и помогать им успешно решать задачи, поставленные XXIV с'ездом КПСС,—в этом основное содержание работы Огарковского сельского Дома культуры и его директора И. М. Красовского.

П. МИХАЙЛОВ,
заслуженный работник культуры РСФСР.

„ОНА У НАС ХОРОШАЯ!"

ШТРИХИ К ПОРТРЕТУ

На свете много людей, которые щедро дарят богатства своей души другим. Но одни сознательно ставят этот принцип в основу всех своих поступков, а у других это происходит непроизвольно, естественно. Именно к этим людям, по-моему, принадлежит молодой педагог Валентина Александровна Гусева.

Легко рассказывать о человеке, у которого за плечами долгая жизнь: можно назвать массу событий, имен, дат. А как быть, если этот человек еще молод, и вы проработали с ним бок о бок каких-то три года?..

Наверно, поэтому наш разговор с заместителем директора Вологодской средней школы № 13 Ириной Александровной Черепахиной получился не сразу.

Но летели минуты, мой блокнот полнился записями, а рассказ Ирины Александровны становился все оживленнее, на память ей приходили все новые и новые факты. И в голосе уже не было тех нерешительных ноток, и все чаще произносились слова: умная, энергичная, знающий педагог, интересный человек...

О том, что В. А. Гусева человек интересный, я узнал еще до прихода в школу. Мне было известно, что в девятом «а», которым она руководит, хорошая успеваемость, устойчивая дисциплина, боевая комсомольская организация, что старшеклассники тринадцатой школы, где она преподает математику, не раз показывали отличные знания по этому предмету на городских и областных олимпиадах. А десятиклассница Лена Сошникова участвовала даже во всесоюзной.

— Если бы вы видели, как увлеченно ребята готовят вечера, сколько выдумки и изобретательности при этом проявляет сама Валентина Александровна!

— Хвалить, вообще-то, ее есть за что,—продолжала Ирина Александровна. — Быстро схватывает все новое в педагогике, активна сама и прививает это качество учащимся, развивает в них чувство коллективизма.

В общем, расставаясь с заместителем директора школы, я видел, что вопрос: можно ли писать о Гусевой,—для нее решен и решен положительно. А вот, примерно, как выглядел мой разговор с «правой рукой» В. А. Гусевой—комсоргом 9 «а» Ирой Постниковой.

— Ой, она у нас такая хорошая. С ней так интересно!

— Это мнение всего класса?

— Всего, конечно! Хотя, не знаю... может быть, кое-кто думает иначе. Ведь нас тридцать человек: 22 девочки и 8 мальчиков. Всем угодить трудно. Она строгая. Но справедливая: бывает, что и отличникам «единицы» ставит, если заслужат. Она такая, такая!..

— Так какая же, все-таки?

— Хорошая! — заключила Ира с подкупающей непосредственностью, свойственной только юности.

А вот с самой Валентиной Александровной говорить трудно. О ней — трудно. А так, пожалуйста, о чем угодно: о премьере драмтеатра, о новом фильме (ее любимый — «Доживем до понедельника»), о только что прочитанной книге. И особенно — о своих учениках. О них она говорит охотно и увлеченно.

И вдруг меня насторожила ее фраза:

— Жаль, если придется расстаться с этой школой...

— ?!.

— «Хозяйка» настаивает, чтобы я с'езжала с квартиры. Уеду домой, в Грязовецкий район...

Оказывается, молодой педагог уже несколько лет ютится на частной квартире, где в ее распоряжении лишь кровать да стол, вечно заваленный книгами и ученическими тетрадями. У хозяйки трое детей, до уюта ли тут...

Наверное, в этом какая-то закономерность: люди, думающие о других, не находят времени подумать о себе. Но кто-то же должен заботиться и о них. И я не верю, что Валентина Александровна вот так просто возьмет и покинет своих ребят, теперь уже десятиклассников, расстанется с коллективом школы. И еще не раз ее питомцы искренне и восторженно скажут о своей учительнице: она у нас такая хорошая!

Есть ли для педагога оценка выше?

Б. ГРАБОВСКИЙ.

На снимке: В. А. Гусева.

Фото автора.

КОМСОМОЛЬЦЫ СЕМИДЕСЯТЫХ

ИЗ МОЛОДЫХ НАЗВАЛИ ВАЛЮ

Вот она сидит за своим столом лицом к читальному залу. Внимательная и строгая, сдержанная и одновременно способная внутренне вспылить так, что румянец брызнет на щеки. Перед ней читатели: мальчишки и девчонки. Старшеклассники...

За первым столом стриженая толстушка третий день корпит над сочинением. Уставилась в окно и не видит, что там одно пасмурное небо: то заулыбается непонятно чему, то посерьезнеет. «Ага, ищет», — думает Валя. А девчушка тем же отрешенным взглядом обегает зал, на секунду замирает и бросается строчить в тетрадке — торопясь и закусив от удовольствия губу.

— Нужная мысль поймана, — констатирует библиотекарь читального зала (такой серьезный титул здесь у Вали) и не может не улыбнуться.

А в дальнем углу за одним столом устроились трое ребят. В неудобных позах долго и внимательно читали одну книгу, устали видно, отвлеклись и сейчас их прямо разрывает безудержный смех. И ничего бы — просмеются, — но на них уже оглядываются сидящие впереди строгие ученицы технического училища. Валя делает ребятам замечание — моментально стихают.

Интересно наблюдать за ними. Приходят сюда каждый день — и примерные, и бузотеры, и все за одним: стать умнее, красивей. За это Валя их уважает.

Валя сама искренне любит библиотеку. Ей нравится не только внешняя сторона — ровные ряды стеллажей с книгами, строгая тишина читального зала. Вале интересны отзывы ребят о прочитанном, она охотно рассказывает им о книгах, помогая выбрать нужную. Когда-то, будучи совсем еще маленькой читательницей, Валя не сумела однажды подобрать себе книжку и попросила у сидевшей за столом женщины «очень-очень интересное».

— Можешь взять вот эту,— библиотекарь протянула девочке первую попавшуюся под руку книжицу и уткнулась в карточки.

Валя перевернула несколько листков. Машины, нахмуренные дяди с автомобилями и без них. Показалось скучным, но отказаться от книжки сробела. А женщина уже заполняла формуляр. Дома девочка еще раз перелистала книгу и с досадой положила на самую дальнюю полку.

Этот случай Валя помнит до сих пор. Испытав горечь от равнодушия, она теперь со всей тщательностью помогает каждому, пришедшему в отдел и нуждающемуся в совете.

С детства она любила книги и чтение. И когда заканчивала школу, в семье Вязовых было решено, что дочь пойдет работать в библиотеку, под начало заведующей юношеским отделом Эльвины Михайловны Щепиной, которая знала Валю сначала еще как активистку детской библиотеки, потом — юношеского отдела. Вот так и получилось, что придя на работу, девушка уже многое знала: как пользоваться каталогом, как быстро найти нужную книгу, как подобрать материал на заданную тему.

Работая с юношеством, она рассказывала посетителям отдела о новых книгах о комсомоле. Сначала кратко, потом подробнее и уже ярче. Находились нужные слова, исчезала робость. А в комсомольской теме Валя буквально нашла себя. «Комсомольский характер», «Нам не забыть вас, ребята» — темы обзоров литературы, с которыми юная библиотекарша приходила в школы и профтехучилища, красные уголки общежитий.

В прошлом учебном году она была членом совета содействия в микрорайоне школы № 11. Наладила с ней тесную связь. А в конце года провела со старшеклассниками Ленинский урок — «Учиться коммунизму». За активное участие в подготовке к нему школа выразила Валентине Михайловне Вязовой благодарность через городскую газету.

Особенно много было работы у Вали в период подготовки к ленинскому юбилею. В восьмой школе готовится комсомольское собрание, на котором пойдет речь о значении произведений Владимира Ильича Ленина. Приглашают Валю—теперь ее уже многие знают, а если нет, то со спокойной душой рекомендует Э. М. Щепина. Валя перебрала все книги, какие знала о В. И. Ленине и остановилась на рассказе В. Привальского «Дорогой Владимир Ильич». Перечитала его еще раз.

Пришла в школу — комсомольцев полон зал. Вале первой предоставили слово. Не успев унять волнение, она повела рассказ о мальчике из деревни Ване Шухове, которому довелось быть знакомым Владимиру Ильичу и который благодаря этому знакомству стал доктором наук. Когда Валя совсем успокоилась, заметила, что в зале тихо. Ребята слушали...

Дом культуры вместе с молодежной комиссией общества «Знание» организовал устный журнал «Время, события, люди». В одном из его выпусков есть страничка — «Лауреаты премии Ленинского комсомола». Ведет ее Валя Вязовая, потому что в последнее время она работает именно над этой темой. Недавно устный журнал был гостем молодежного общежития металлургов. Надо сказать, что рассказывает Валя в отличие от некоторых наделенных даром красноречия просто, но задушевно, как о своем близком.

Сталкиваясь ежедневно с разнообразием вопросов—ведь где, как не в библиотеке, ищем мы на них ответа, разрешаем большей частью свои сомнения, — подбирая материалы по темам от устройства космического корабля до генетики как науки, Валя еще больше утвердилась в том, что библиотекарю надо быть всесторонне развитым человеком. Когда она поступила на библиотечный факультет заочного отделения института культуры, все восприняли это как само собой разумеющееся.

К себе в читальный зал она приходит теперь задолго до начала работы, занимает место, как рядовой читатель и погружается в учебники. Среди сокурсников прослыла серьезной студенткой и получает письма с просьбой помочь то книгой, то советом.

Комсомольская организация библиотек на хорошем счету в городе. Четверым присвоено звание отличника Ленинского зачета, в том числе и Вале Вязовой.

Есть у нее еще одно звание. Когда об'единенный местком библиотек обсуждал, кого назвать лучшими библиотекарями города, из молодых была названа Валя.

Н. ЕРШОВА.

г. Череповец.

СМЕНА ПРИШЛА НАДЕЖНАЯ...

Двое на одном поле... Разные по возрасту и характеру, они близки друг к другу в одном: оба — истинные ревнители земли, законодатели полей.

Не одно десятилетие проработал в трудной, но почетной должности агронома М. Ф. Евстюхин. В последнее время он многое сделал для организации семеноводства лугопастбищных трав. Агроном-луговод А. Г. Колядова, наоборот, молода, лишь недавно окончила институт, но пришла в хозяйство с запасом прочных знаний и завидной тягой к творческой деятельности.

Прошедшей весной коллектив совхоза «Россия» Сокольского района проводил Михаила Филипповича на заслуженный отдых. Но ветеран не оставил своего дела до тех пор, пока не был завершен сев, пока не помог молодому специалисту изучить поля, познакомиться с людьми, вместе с которыми ей предстоит работать над претворением в жизнь заданий пятилетки. И убедился: смена пришла надежная, можно верить—не подведет!

Фото А. ЗАБОРСКОГО.

ЗАЯВЛЕНИЕ ТАСС

Из Судана поступают тревожные сообщения, свидетельствующие о массовых арестах коммунистов и других суданских патриотов. Организуются повсеместные облавы и обыски с целью выявления и ареста коммунистов и других демократов по обвинению их всех в причастности к движению 19 июля.

Для расправы над патриотами созданы военные трибуналы, которые выносят суровые приговоры сотням ни в чем не повинных людей. Ряд коммунистов и других патриотов приговорен к смертной казни, некоторые смертные приговоры уже приведены в исполнение.

Жизнь сотен героических сынов суданского народа, которые беззаветно боролись против империализма и реакции, за свободу и независимость Судана, оказалась в опасности. Среди них — видный деятель международного коммунистического, рабочего и национально - освободительного движения, генеральный секретарь ЦК Суданской компартии Абдель Халек Махджуб. Генеральный секретарь федерации рабочих профессоров Судана, вице-председатель Всемирной федерации профсоюзов, лауреат Международной Ленинской премии «За укрепление мира между народами» Шафика Ахмед аш-Шейх уже казнен. Расправа над патриотами страны сопровождается истерической антикоммунистической кампанией, развязанной на страницах суданской прессы, по радио и телевидению.

Суданская компартия и рабочая партия зарекомендовала себя как последовательный и непримиримый борец против империалистического господства в Судане, за национальное освобождение страны. Она являлась активным участником об'единенного фронта борьбы за освобождение Судана, который сыграл важную роль в достижении независимости и провозглашении Судана суверенной республикой. В последние годы суданские коммунисты последовательно боролись за укрепление национальной независимости страны, за развитие прогрессивного процесса. Они решительно разоблачали силы, пытавшиеся повернуть ее поступательное развитие вспять.

Широкая кампания репрессий против коммунистов, которые всегда занимали прочно патриотические позиции, находится в полном противоречии с принципами демократии и социального прогресса, глав и провозглашенными в Судане.

Кровавый террор и жестокие антикоммунизма в Судане с одобрением встречены империалистическими и реакционными кругами во всем мире. И это не удивительно, потому что любое выступление с позиций антикоммунизма, под каким бы предлогом оно ни осуществлялось, наносит удар по всем подлинно демократическим и патриотическим силам страны, служит делу реакции, ослабляет единство национальных сил в борьбе против империализма и реакции.

Все советские люди, глубоко сочувствующие дружественному суданскому народу, с тревогой следят за развитием событий в Судане. Вместе с мировой прогрессивной общественностью они выражают надежду на то, что руководство Судана осознает опасность пути, на который оно толкает страну, опасность вынашиваемой обстановки для самих судеб суданской национально-демократической революции и найдет в себе силы вернуться на путь укрепления единства всех национальных патриотических сил, обеспечивающий успех в борьбе за мир, демократию и социализм и реакции, за упрочение независимости, за социальный прогресс Демократической Республики Судан.

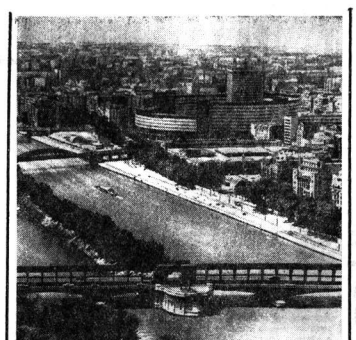

Столица Франции — Париж — один из крупнейших городов мира — расположен по обеим берегам Сены (они связаны более чем 30 мостами).

Фото АФН—ТАСС.

ЗАДАЧИ КОММУНИСТОВ ЧИЛИ

САНТЬЯГО, 27 июня. (ТАСС). Роль коммунистов в борьбе за укрепление производства — такова тема закончившейся здесь национальной ассамблеи организаций Компартии Чили на предприятиях. В течение двух дней ее участники вели разговор об опыте работы в новых условиях, говорили о задачах партии в деле укрепления народного единства. Выступавшие на ассамблее отмечали, что на национализированных ныне предприятиях наблюдает с большой трудовой подъем. На многих из них перекрыты намеченные цифры роста производства.

Необходимость расширения связи коммунистов с широкими народными массами подчеркнул член политкомиссии ЦК Компартии Марио Самора. В своем выступлении он отметил большую роль разъяснительной работы, которую коммунисты ведут на предприятиях. Обсуждение с трудящимися важных государственных проблем, сказал он, способствует успешному выполнению производственных задач. Кроме того, это не только экономическая, но и политическая и идеологическая битва.

КИНО

ИМЕНИ ГОРЬКОГО. Большой зал — новый цветной мексиканский художественный фильм «Дикое сердце». Сеансы: 9.40, 11.40, 13.30, 15.30, 17.30, 19.30 (для 21.40). Малый зал — «Утренние колокола». Сеансы: 12.50, 14.50, 16.10, 17.50, 19.20, 21.30. Сегодня в 10, 11.20 — «Ну, погоди».

«САЛЮТ». Большой зал — «Приключения капитана Сенкаса». Сеансы: 9.30, 12.30, 18.15. На сеансах в 15.30, 21.15 — мексиканский художественный фильм «Хамраз». Малый зал — «Фантастес звуков». Сеансы: 11.30, 13.30, 15.20. На сеансах в 17.20, 19.10, 21 — «Фантазия в зоопарке».

«РОДИНА» — новый мексиканский художественный фильм «Одни дети». Сеансы: 9.30, 11.30, 13.30, 15.30, 17.30, 19.30, 21.30.

ДВОРЕЦ КУЛЬТУРЫ ЖЕЛЕЗНОДОРОЖНИКОВ — «Тень исчезающего». «Шлюбний». «Салют». 18.00 — Последние известия. 18.15 — Передача «Наши гости».

ТЕЛЕВИДЕНИЕ

10.05 — Новости. 10.15 — «Юные за рулем». 10.40 — Фильм-детям. «Мы с Волькой». Художественный фильм. 11.50 — «Здоровое с'ем». 12.15 — «Рассказ председателя». Телефильм. 13.00 — Документальный фильм. 17.00 — Новости. 17.10 — «Поэзия». 18.00 — В гостях «Шевелюра». 19.30 — Концерт музыкально-хореографического ансамбля «Балалайка». 19.00 — Новости. 18.05 — «Животноводство — промышленную основу». 18.25 — «По вашим письмам». Конференция Государственного большого театра Союза ССР. 19.00 — Чемпионат СССР по футболу. Динамо (К) — «Нефтчи (Баку). Передача из Киева. 20.45 — «Время». 21.15 — «Сага о Форсайтах» (Англия). 18.00 — «Подъем Динамы». 22.15 — «Спартакиада народов СССР». Вокс. Финал.

11.10 — «В лабораторных условиях». «Эффект теней». 11.30 — Мультфильм-концерт. Концерт для скрипки с оркестром (соль мажор). Солист В. Климов. 11.50 — В рабочий полдень». 12.30 — В эфире «Сельская радиостанция». 13.00 — «На праздничном празднике песни». Пробалтийских республиках. Ригас. 14.00 — «В республиках, краях и областях». 14.15 — Мультфильм. Духового оркестра. 14.30 — «Юность Африканской компании — 50 лет». Беседа. 14.45 — Песни ми по. 15.45 — «На стройках пятилетки». 17.00 — Для вас, дети. 17.00 — Программа радиостанций «Юность». 17.45 — «На Спартакиаде народов СССР». 18.00 — Страна трудового героизма. 18.10 — Концерт по заявкам советских воинов. 19.40 — У нас в гостях эстрадный ансамбль «Лейся, песня». 19.30 — Музыкальный спектакль «Обучение в зоопарке» по пьесе С. Прокофьева. 21.00 — На радиостанциях СССР по футболу. ЦСКА — СКА (Одесса).

ПЕРЕДАЧИ ИЗ ВОЛОГДЫ

6.30 — Утренняя гимнастика. 6.50 — Обзор газеты «Красный Север». Передача из цехов «Вологодского маргарина». 7.20 — 7.40 — Радиогазета для школьников «Салют». 18.00 — Последние известия. 18.15 — Передача «Наши гости».

ТЕЛЕВИДЕНИЕ

10.05 — Новости. 10.15 — «Юные за рулем». 10.40 — Фильм-детям. «Мы с Волькой». Художественный фильм. 11.50 — «Здоровое с'ем». 12.15 — «Рассказ председателя». Телефильм. 13.00 — Документальный фильм. 17.00 — Новости. 17.10 — «Поэзия». 18.00 — В гостях «Шевелюра». 19.30 — Концерт музыкально-хореографического ансамбля «Балалайка». 19.00 — Новости. 18.05 — «Животноводство — промышленную основу». 18.25 — «По вашим письмам». Конференция Государственного большого театра Союза ССР. 19.00 — Чемпионат СССР по футболу. Динамо (К) — «Нефтчи (Баку). Передача из Киева. 20.45 — «Время». 21.15 — «Сага о Форсайтах» (Англия). 18.00 — «Подъем Динамы». 22.15 — «Спартакиада народов СССР». Вокс. Финал.

Слушайте сегодня

29 ИЮЛЯ
ЦЕНТРАЛЬНОЕ РАДИО

9.15 — «Библиотека новинок советской литературы». В. Кашеваров — «Машинистка». 9.45 — Глава из романа. 9.45 — Произведения советских композиторов. 10.03 — 11.00 — Для детей.

СЕГОДНЯ — 150 ЛЕТ СО ДНЯ ПРОВОЗГЛАШЕНИЯ НЕЗАВИСИМОСТИ ПЕРУ

НА ПУТИ СОЦИАЛЬНО-ЭКОНОМИЧЕСКИХ ПЕРЕМЕН

НОВОСТИ. СОБЫТИЯ. ФАКТЫ

КРУПНЕЙШАЯ НОВОСТРОЙКА ПЯТИЛЕТКИ

ВАРШАВА, 27 июля. (ТАСС). Крупнейшей новостройкой начавшейся в этом году новой польской пятилетки является строительство самого большого на Балтийском море морского порта в Гдыне.

Северный порт, как назвали новый объект, будет полностью механизирован и сможет принимать суда грузоподъемностью 100 и более тысяч тонн. Его профиль — перегрузка угля и нефти.

ПОД НАЖИМОМ АВТОМАТОВ

ЛОНДОН, 27 июля. (ТАСС). Ведущая английская фирма по производству электронно-вычислительных машин «Ферранти» купила контрольный пакет акций (-НКЛ-) вновь об'явила об увольнении со своих предприятий в Англии порядка. Крейдоне и других городах 1.000 рабочих, служащих и инженеров. С начала этого года число уволенных по этой причине достигло уже 3.400 человек.

Как известно в английской промышленности по производству электронно-вычислительных машин господствуют американские компании, на которые приходится около 90 процентов всех сделок. В конкурентной борьбе с этими монополиями и наблюдается поражение английские фирмы.

НА ПУТИ К ЛУНЕ

НЬЮ-ЙОРК, 27 июля. (ТАСС). Космический корабль «Аполлон-15» с тремя космонавтами на борту — Д. Скоттом, А. Уорденом и Д. Ирвином находится на траектории полета к Луне.

На 17 часов 20 минут по московскому времени космический корабль удалился от Земли на расстояние 162.425 км. В это время все системы работали отлично.

На борту корабля индикатор на пульте управления обнаружил неправильное положение одного из клапанов, регулирующих поступление компонентов топлива в маршевый двигатель. Сейчас изучаются причины этой неполадки.

Историческое прошлое Перу — это долгие годы упорной борьбы ее народа за свободу и независимость, которая 150 лет назад привела страну к освобождению от колониального господства Испании. Однако подлинной свободы перуанцы в то время так и не добились. Американские монополии, проводившие активную политику экспансии, пришел на смену испанским колонизаторам, полностью подчинив своим интересам экономику страны.

Но дух свободы продолжал жить в перуанском народе. Засилье американских монополий, тяжелое материальное положение трудящихся, которое из года в год не прекращали

Столица Перу — Лима — расположена в 12 километрах от Тихого океана.

Фото АФН—ТАСС.

борьбу. В октябре 1968 года к власти пришло правительство, которое возглавил генерал Хуан Веласко Альварадо. Оно начало проводить в жизнь прогрессивные социально-экономические преобразования. Была национализирована американская нефтяная компания «Интернешнл петролеум». Рыночные и другие предприятия, принадлежащие иностранным монополиям. С вооружением встретили эти меры законы об аграрной реформе, призванный покончить с господством латифундистов и передать землю тем, кто ее обрабатывает. Первые итоги преобразований сами за себя: за два года полумиллиона крестьян и бывших батраков получили свыше 3 миллионов гектаров земли почти 1,5 миллиона голов скота, отобранных у помещиков. Активное проведение реформы способствовало значительному росту продукции сельскохозяйственной продукции. Прежде Перу, например, была вынуждена ввозить из-за границы — даже из основных продуктов питания. Теперь же производство этой культуры настолько расширилось, что часть урожая экспортируется в другие страны. Новое правительство установило контроль и над сахарной промышленностью, которая полностью находилась в руках иностранцев, передав все предприятия и плантации в ведение кооперативов.

Недавно был сделан еще один важный шаг. Государство взяло в свои руки добычу и переработку руд, а также экспорт продукции горнорудной промышленности. Находится теперь под его контролем и рыбная промышленность. Благодаря образованию государственного сектора и постепенному росту расходов на социальное положение страны значительно укрепилось.

В своей внешней политике нынешнее перуанское правительство выступает за развитие дружественных отношений со всеми государствами. Так, были установлены дипломатические и торговые отношения с Советским Союзом и другими социалистическими странами. Эти связи, построенные на принципах взаимовыгодного сотрудничества, были подтверждены в прошлом году в трагические для перуанского народа дни землетрясения. Одесса из первых СССР пришел на помощь Перу, доставив большую партию медикаментов, одежды, продуктов питания для пострадавшего района. В те суровые дни испытаний бок о бок с перуанскими врачами работали медики из Одессы и других стран.

Независимость Перу была провозглашена полтора века назад, но в подлинном смысле этого слова страна начала обретать ее лишь недавно.

В. ШУХАНОВ.
(АПН).

Вологодский техникум железнодорожного транспорта

ОБЪЯВЛЯЕТ ПРИЕМ

УЧАЩИХСЯ НА 1971/72 УЧЕБНЫЙ ГОД

С ВОСЬМИЛЕТНИМ ОБРАЗОВАНИЕМ на специальности:
электротяговое хозяйство,
тепловозное хозяйство,
вагонное хозяйство,
энергоснабжение и энергетическое хозяйство железнодорожного транспорта,
строительство и эксплуатация путевого хозяйства железнодорожного транспорта;

СО СРЕДНИМ ОБРАЗОВАНИЕМ на специальности:
тепловозное хозяйство,
энергоснабжение и энергетическое хозяйство железнодорожного транспорта,
строительство и эксплуатация путевого хозяйства железнодорожного транспорта (спецгруппа).

Условия приема общие для всех техникумов.

Вступительные экзамены проводятся: на базе 8 классов — с 1 по 15 августа, на базе 10 классов — с 15 по 20 августа.

Адрес техникума: г. Вологда, Техникумский проезд, 4.

Московский лунно-меховой техникум Роспотребсоюза

ОБ'ЯВЛЯЕТ ПРИЕМ УЧАЩИХСЯ

на 1971/72 учебный год

на дневное отделение по специальностям: **товароведение животного и пушно-мехового сырья, охотоведение и звероводство;**

на заочное отделение по специальностям: **товароведение животного и пушно-мехового сырья, товароведение сельскохозяйственных продуктов.**

Прием заявлений на дневное отделение на базе 8-летней школы до 31 июля, на базе средней школы до 15 августа, на заочное отделение до 10 августа.

Заявления подаются на имя директора техникума с указанием отделения, специальности, точного почтового адреса, паспорт или аттестата об образовании (подлинник), медицинская справка (форма № 286), заверенной выпиской из трудовой книжки (для медицинского стажа), фотокарточки (размером 3×4 см). Вступительные экзамены при поступлении на I курс проводятся (на базе 8-летней школы) по русскому языку (диктант), по математике (устно), при поступлении на старшие курсы (на базе средней школы) по русскому языку и литературе (сочинение), по химии (устно).

Поступающие на дневное отделение являются на экзамены в техникум к 1 августа по вызову.

Поступающие на заочное отделение сдают вступительные экзамены в техникумах по месту жительства.

Техникум имеет общежитие и столовую. Учащимся дневного отделения выплачивается стипендия.

Адрес техникума: Московская обл., г. Сходня, ул. Октябрьская, д. 30-а.

Вологодское городское техническое училище № 1

ПРОИЗВОДИТ НАБОР МОЛОДЕЖИ

на 1971/72 учебный год для обучения специальностям:

со средним образованием

ТОКАРЬ, ШОФЕР с квалификацией слесаря; КИНОМЕХАНИК; ЭЛЕКТРОМОНТЕР-РЕМОНТНИК.

На все профессии принимаются юноши и девушки. Приемный возраст от 17,5 до 30 лет. Срок обучения 10,5 месяца.

Принятые на обучение получают стипендию в сумме 23 рубля 50 коп. с повышением на 18 руб. в месяц. Учащиеся, имеющие только отличные оценки, размер стипендии увеличивается на 25 процентов.

Лица, окончившие техническое училище с отличием, зачисляются в вузы на обучение без отрыва от производства вне конкурса.

Училищем производится денежная выплата за работы, выполняемые в процессе производственного обучения.

Общежития училище не имеет.

Поступающие подают заявления на имя директора. К заявлению прилагаются: аттестат о среднем образовании, характеристика от школы или с последнего места работы, справка о состоянии здоровья, 4 фотокарточки 3×4 см.

Паспорт, военный билет или приписное свидетельство предъявляются лично.

Медицинскую комиссию поступающие проходят в горздравотделе по направлению училища.

Начало занятий с 27 сентября 1971 года.

Адрес училища: г. Вологда-7, ул. Чернышевского, 73.

ШУХОБОДСКОЕ СЕЛЬСКОЕ ПРОФЕССИОНАЛЬНО-ТЕХНИЧЕСКОЕ УЧИЛИЩЕ № 1

ПРИНИМАЕТ УЧАЩИХСЯ

для подготовки трактористов-машинистов широкого профиля (срок обучения 2 года) с приложением свидетельства водителя автомобиля и трактористов-машинистов 3 класса (срок обучения 1 год).

В училище принимаются юноши и девушки в возрасте 16 лет, имеющие образование не ниже 8 классов, для подготовки трактористов-машинистов широкого профиля: в возрасте 16 лет — старше с образованием 8 классов в группы трактористов-машинистов 3 класса.

Лица, поступившие в училище, подают заявление на имя директора с приложением свидетельства об образовании (подлинник), свидетельства о рождении (подлинник), справки с места жительства и о семейном положении, трех фотокарточек (размером 3×4 см), имеющих отношение на школы, с места работы направления колхоза, совхоза.

Лица, зачисленные в училище, обеспечиваются бесплатным питанием, спецодеждой, стипендией, общежитием.

Начало занятий 29 сентября.

НАКАЛ БОРЬБЫ НАРАСТАЕТ

НЬЮ-ЙОРК, 27 июля. Корр. ТАСС А. Бобиков передает:

Четвертую неделю продолжается забастовка портовых рабочих западного побережья США. Более 15 тысяч членов профсоюза портовых грузчиков и складских рабочих пикетируют 24 порта, где скопились и ждут разгрузки более 120 судов. Однако предприниматели не спешат начать переговоры с представителями профсоюза забастовщиков, требующих повышения заработной платы, улучшения условий труда и пенсионного обеспечения.

Около 20 процентов промышленных и сельскохозяйственных перевозок парализована забастовка рабочих и служащих четырех крупных железных дорог Соединенных Штатов. 100 тысяч рабочих, об'единенных в профсоюз транспортников, требуют повышения заработной платы. Забастовка железнодорожников серьезно отразилась на экономике отдельных районов Соединенных Штатов, зависящих от железнодорожных перевозок. В среднезападных, западных и юго-восточных районах США скопилось большое количество зерна, угля и других грузов, ожидающих транспортировки.

Однако владельцы железных дорог не желают идти на уступки рабочим. В то же время представители об'единенного профсоюза работников транспорта заявили, что, если до 3 часов дня будет заключено новое трудовое соглашение, то забастовку включатся рабочие еще шести железных дорог, а с 6 августа к ним присоединится новая группа железнодорожников.

В забастовочную борьбу включились и рабочие ряда других важных отраслей американской промышленности. Забастовали рабочие пяти сталеплавильных заводов компании «Блисс энд лайфкин» после того, как представители профсоюза и предприниматели не смогли прийти к соглашению.

Продолжается забастовка 36 тысяч рабочих медеплавильных компаний «Кеннекотт копер корпорейшн» и «Майами», которая возглавляется коалицией из 26 профсоюзов. Медеплавильщики также требуют заключения нового трудового соглашения с учетом их жизненных интересов и нужд. Трудовая Америка дает бой предпринимателям.

ЦЕПЛЯЯСЬ ЗА «ОБЩИЙ РЫНОК»

Кабинет консерваторов, втянувая Англию в Европейское экономическое сообщество (ЕЭС), устроил шумную рекламу соответствующему законопроекту — в парламенту. Во все колокола трезвит пресса монополий, рекламируя «выгоды», которые якобы получат Англия от присоединения и к «Общему рынку». Не отстают от нее и государственные учреждения. Во всех концах страны отправители, например, англичане наводят листки с призывом поддержать вступление страны в «шестерку». С другой стороны, власти не разрешили оппозиции вывешивать на городском транспорте плакаты с надписью: «Нет — Общему рынку!» Запрет обосновывается тем, что они, мол, носят политический характер. Зато организация, которая предоставляет защитникам правительственной политики: организация «Европейское движение» затратила только в этом году свыше 100.000 фунтов стерлингов на бесплатное распространение своей газеты с рекламу объявлений в местной прессе. Она организовала также кампанию в пользу цен, которую Англия обязалась выплатить боссам «Общего рынка» в Брюсселе, будут огромными: платежи Англии начнутся с 100 млн. фунтов стерлингов в год, а в дальнейшем дойдут до еще более головокружительной суммы. Комитет «Общее дело» развил широкую деятельность по проведению сельскохозяйственной политики, направленной на повышение цен, а это в первую очередь затронет интересы англичан, поскольку Англия по-прежнему будет импортировать большую часть продуктов питания.

В Англии ныне уже проводятся целый ряд «подготовительных» мероприятий для вступления в ЕЭС. Правительство начало наступление на профсоюзное движение, стремится создать резервную армию безработных, срезать права трудящихся. Цены на продовольствие стремительно растут, приблизились к нормам «Общего рынка».

Развитие событий в последние дни, и в частности парламентские дебаты, показали, что все тяготы, связанные с вступлением в «Общий рынок», приватизированные монополий, кому выгодно членство в ЕЭС, на трудящихся Англии.

Беатрис ХАММЕРЛИНГ,
английская журналистка.
(АПН).

Лондон.

ВО ВТОРОМ ЭШЕЛОНЕ

Федерации футбола РСФСР сообщает результаты матчей второго этапа турнира среди команд второй группы (четвертая зона). Состоялись игры: «Труд» (Воронеж) — «Динамо» (Сухуми) — 3:0; «Машиностроитель» (Подольск) и «Химик» машеевцы» (Пенза) — 1:0; «Спартак» (Рязань) — «Спартак» (Саранск) — 0:0; «Химик

(Новомосковск) — «Колхида» (Поти) — 2:0; «Мотор» (Владимир) — «Мордовия» (Макарьев) — 2:0; «Динамо» (Киров) — «Металлург» (Лисичанск) — 0:1; «Динамо» (Вологда) — «Спартак» (Тамбов) — 2:0; «Спартак» (Орджоникидзе) — «Трудовые резервы» (Ростов) — 1:1; «Сатурн» (Рыбинск) — «Дилар» (Горно) — 3:1.

(ТАСС).

МЯЧ НАД СЕТКОЙ

Закончилось продолжавшееся три дня областные соревнования по волейболу среди женских и мужских команд спортивного общества «Спартак», посвященные пятой годовщине Спартакиады народов СССР. Среди женских команд первое место заняли волейболистки города Вологды, второе — Великого Устюга и третье — Череповца. У мужчин вышли в лидеры волейболисты Череповца. Спортсмены-отличники, успешно выполнившие нормы и требования спортивного общества «Спартак», награждены грамотами и памятными автомобильными номерами общества «Спартак».

М. КУЛИКОВ.

СОРЕВНУЮТСЯ СТРЕЛКИ

24 и 25 июля в стрелковом спортивном клубе проходили личные соревнования по стрелковой стрельбе. В лично-командном зачете среди мужчин по стрельбе тридцатью выстрелами из спортивного пистолета первое место завоевал стрелок из Кичменгского Городка Василий Легких. Второе место у перворазрядника Анатолия Сенчина (Белозерский район).

В стрельбе из малокалиберной винтовки первое призовое место занял Леонид Легких. Спортсмен Грязовецкого района ДОСААФ Шумилов занял второй место. Его одноклубник Александр Шумилов — третье.

Во второй день соревнований в стрельбе из пистолета первое место завоевал стрелок Вологодского района Анатолий Сенчиев. Вторым в этом упражнении был спортсмен из Кичменгского Городка Легких Иванов. В упражнении из винтовки первенствовала спортсменка из Грязовца Галина Смирнова, вторым был Краснанин А. Шуйский.

А. АВЕРЬЯНОВ,
ст. инструктор обкома ДОСААФ.

ПОГОДА

Сегодня в Вологде и области ожидается переменная облачность, во второй половине дня на западе области кратковременный дождь грозового характера. Ветер южный слабый, днем 23—28, ночью 9—14 градусов.

Редактор
Н, М, ЦВЕТКОВ.

ПОЧТОВЫЙ ИНДЕКС 160000

НАШ АДРЕС: Вологда, Центр, Урицкого 2

ТЕЛЕФОНЫ: зам. редактора — 2-31-41, зам. редактора — 2-32-51, ответственный секретарь — 2-31-35, секретариат — 2-10-62, отделы: партийной жизни — 2-30-94, пропаганды марксизма-ленинизма — 2-03-37, промышленности, транспорта и строительства — 2-05-13, сельскохозяйственный — 2-04-85, культуры — 2-31-40, информации — 2-31-42, советов, торговли и быта — 2-31-43, писем, рабселькоров и работы с рабселькорами — 2-00-32, приемная — 2-00-33, бухгалтерия и прием об'явлений — 2-04-61.

ГЕ—04576 Областная типография, г. Вологда, Зак. 3938.