И. В. Бабушкина

ПРОЛЕТАРИИ ВСЕХ СТРАН, СОЕДИНЯЙТЕСЬ!

КРАСНЫЙ СЕВЕР

Газета выходит с 1 мая 1917 года

ОРГАН ВОЛОГОДСКОГО ОБЛАСТНОГО КОМИТЕТА КПСС И ОБЛАСТНОГО СОВЕТА ДЕПУТАТОВ ТРУДЯЩИХСЯ

СРЕДА, 23 ИЮНЯ 1971 г.

№ 146 (16171)

Цена 2 коп.

„САЛЮТ" ПРОДОЛЖАЕТ ПОЛЕТ

ЦЕНТР УПРАВЛЕНИЯ ПОЛЕТОМ, 22 июня. (ТАСС). К 12 часам московского времени пилотируемая орбитальная научная станция «Салют» завершила 245-й виток вокруг Земли.

Выполняя программу шестнадцатых суток космического полета, командир орбитальной станции Георгий Добровольский продолжал исследование физических свойств земной атмосферы с помощью ручного спектрографа. В этом эксперименте космонавт выполнял спектрофотометрирование сумеречного горизонта Земли при восходе и заходе Солнца. Измерения начинались непосредственно до появления края солнечного диска и заканчивались в момент полного его выхода из-за горизонта. Подобные измерения, но в обратной последовательности, Добровольский осуществлял и при заходе Солнца за горизонт.

Проводимые на борту станции «Салют» исследования световой гаммы космической зари позволяют получить уточненные данные о распределении оптически активных компонентов земной атмосферы, определяющих распределение солнечного излучения в атмосфере. Кроме этого, инженер-испытатель Виктор Пацаев в истекшие сутки проводил эксперимент по исследованию поляризации солнечного света, отраженного от земной поверхности.

В телевизионном репортаже космонавты рассказывали о биологических экспериментах, связанных с воздействием невесомости на рост и развитие высших растений.

Экипаж станции продолжал также наблюдение за развитием облачности над поверхностью Земли, движением циклонов и другими метеорологическими явлениями. В частности, космонавты обнаружили и провели фотос'емку циклона в районе Гавайских островов. Через несколько часов развитие циклона наблюдалось вблизи берегов Австралии.

По данным телеметрической информации, температура, давление и газовый состав атмосферы на станции поддерживаются в заданных пределах. Самочувствие космонавтов хорошее.

ЗАЯВЛЕНИЕ ПРАВИТЕЛЬСТВА СССР

По поручению Советского правительства послы СССР в Вашингтоне, Пекине, Париже и Лондоне передали на днях правительствам США, КНР, Франции и Англии текст следующего заявления правительства СССР по вопросу о созыве конференции ядерных держав:

Уже более четверти века человечество избавлено от мировой войны. Вместе с тем мир остается непрочным. То в одном, то в другом районе земного шара возникают военные конфликты и очаги военной напряженности, сохраняется опасность военного столкновения глобального масштаба.

Одним из тех факторов, которые особенно отрицательно воздействуют на всю международную жизнь, является гонка вооружений. Она порождает все более значительную угрозу миру, не говоря уже о том, что поглощает громадные материальные и интеллектуальные ресурсы, которые в ином случае могли бы быть использованы для ускорения экономического и социального прогресса, для блага народов. Очевидно, что наибольшую опасность таит в себе гонка ядерных вооружений. С ней прежде всего связано беспокойство народов, их тревога за свое будущее.

Обращаясь с настоящим заявлением к правительствам держав, обладающих ядерным оружием, правительство СССР не видит необходимости в том, чтобы специально указывать на его особую разрушительную мощь, на губительные последствия его применения, на страдания и бедствия, которые принесла бы всем народам мира ядерная война, если дело дошло бы до этого. Вместе с тем оно считает необходимым привлечь внимание правительств всех ядерных держав к тому факту, что хотя борьба за ограничение гонки ядерных вооружений привела к некоторым положительным шагам, повернуть вспять процесс накопления в арсеналах ядерных держав все более разрушительных средств массового уничтожения пока не удалось. Следовательно, требуются еще более настойчивые усилия к тому, чтобы принять действенные меры, ведущие к ядерному разоружению.

Правительство СССР считает, что в этом заключается долг и ответственность всех ядерных держав. Они, именно они, могут и должны выработать и провести в жизнь практическую программу ядерного разоружения.

Задача эта, разумеется, не может быть выполнена, если усилия к ее решению будут прилагаться только одной или некоторыми из ядерных держав. Необходимы совместные действия всех государств, обладающих ядерным оружием, чтобы прийти к его запрещению и уничтожению.

Известно, что у ядерных держав пока нет единого подхода к решению вопросов ядерного разоружения и что их взгляды по этим вопросам во многом расходятся. Но это не должно быть препятствием к тому, чтобы ядерные державы начали совместную работу, направленную на сближение своих точек зрения и на то, чтобы общими усилиями проложить путь к ядерному разоружению. Этого требуют интересы народов, интересы всех государств, в том числе самих ядерных держав, поскольку и их безопасность будет более надежно гарантирована путем ликвидации ядерного оружия, чем путем дальнейшего состязания в гонке ядерных вооружений.

С учетом всех этих соображений Советское правительство предлагает созвать в ближайшее время конференцию пяти держав, обладающих ядерным оружием,—Советского Союза, Соединенных Штатов Америки, Китайской Народной Республики, Франции и Великобритании. На таком совещании следовало бы рассмотреть вопросы ядерного разоружения в целом. Что касается договоренности, которая явилась бы результатом переговоров, то она может охватывать как весь комплекс мер ядерного разоружения, так и отдельные меры, постепенно подводящие к этой цели.

Прогресс в деле ядерного разоружения, безусловно, способствовал бы решению проблемы всеобщего и полного разоружения, оказал бы благотворное воздействие на всю международную обстановку, содействовал бы укреплению доверия в отношениях между государствами.

Правительство СССР предлагает начать по дипломатическим каналам обмен мнениями по вопросам, связанным со временем созыва конференции, местом ее проведения, повесткой дня и порядком работы. Что касается правительства СССР, то оно считает, что чем скорее будет созвана конференция пяти ядерных держав, тем лучше. В отношении места проведения конференции его позиция является открытой. Для него приемлемо любое место, удобное для всех участников. Если таково будет общее мнение, Советское правительство не возражало бы и против создания подготовительного комитета по созыву конференции.

Правительство СССР будет с интересом ожидать соображений, которые могут быть по всем этим вопросам у каждой из ядерных держав. Оно выражает надежду, что данное заявление будет рассмотрено со всем вниманием, которого требует проблема ядерного разоружения, и что совместными усилиями ядерных держав будет обеспечен сдвиг в решении этой проблемы.

ЗАЯВЛЕНИЕ ВСМ

ХЕЛЬСИНКИ, 21 июня. (ТАСС). Всемирный Совет Мира опубликовал заявление в связи с 30-й годовщиной нападения гитлеровской Германии на Советский Союз. В заявлении говорится, что народы Европы и миролюбивые силы всего мира будут с благодарностью помнить героические усилия народов Советского Союза в войне против гитлеровского фашизма.

В заявлении ВСМ указывается на миролюбивый характер политики СССР и подчеркивается большое значение договоров, подписанных между СССР и ФРГ и Польшей и ФРГ. Ратификация этих договоров, подчеркивает ВСМ, во многом способствовала бы созданию новой политической атмосферы в Европе и благоприятных условий для дальнейшего прогресса на пути безопасности и мира.

В СЧЕТ ОБЯЗАТЕЛЬСТВА

Коллектив коксохимического производства Череповецкого металлургического завода успешно выполняет социалистические обязательства по досрочному завершению заданий первого года пятилетки. Цех улавливания химпродуктов при обязательстве выдать сверх плана три тысячи тонн сульфата аммония уже имеет на своем счету 2100 тонн удобрения. Две трети предусмотренной обязательством сверхплановой продукции выработал коллектив смолоперегонного цеха.

40 тысяч тонн кокса дополнительно к плану — такое обещание давал коллектив коксового цеха. Более половины, т. е. 22 тысячи тонн получено в счет годового обязательства.

Б. МАКАРОВ.

КАЖДОЙ ФЕРМЕ—ПОЛНЫЙ ЗАПАС КОРМОВ

СОРЕВНОВАНИЕ МАШИНИСТОВ АГРЕГАТОВ «АВМ-0,4» НА ЗАГОТОВКЕ ВИТАМИННОЙ ТРАВЯНОЙ МУКИ

(заготовлено тонн к 21 июня)

Аносов Н. С., Веденин Н. А.	птицефабрика «Ермаково»	140
Лисицын Ю. Н., Павлов Н. М.	птицефабрика «Вологодская»	38
Смирнов А. И.	птицефабрика «Череповецкая»	60
Буланов В. С.	птицефабрика «Малечкино»	27
Куликов К. В., Кучин В. П.	совхоз «Прожектор»	25
Голышев Н. В., Громов В. А.	совхоз «Уломский»	25
Пазгалов Н. В.	колхоз «Родина» Вологодского района	20
Гусев В. А.	совхоз «Братковский»	20
Тезюничев А. А.	колхоз «Родина» Вологодского района	15
Шамаев С. Н.	колхоз «Родина» Вологодского района	15
Садков А. А.	совхоз «Братковский»	13
Зубов Ю. В.	совхоз «Братковский»	11
Цветков М. А.	совхоз «Братковский»	10
Лебедев В. Н., Щучкин Н. И.	совхоз «Прожектор»	17
Костров С. П., Лукачев К. И.	совхоз «Прожектор»	10

Прошедшие дожди и теплая погода ускорили рост и развитие озимых, яровых, многолетних сеяных и естественных трав. В конце первой декады июня у озимых заканчивалась фаза выхода в трубку, началось колошение. В этот период растения, убранные на кормовые цели, содержат больше каротина и протеина.

Учитывая это, коллективы Северо-Западного научно-исследовательского института, птицефабрики «Ермаково», ордена Трудового Красного Знамени колхоза «Родина» Вологодского района сразу же приступили к заготовке витаминной травяной муки. На птицефабрике «Ермаково» ее уже сдано на склад 140 тонн. Эта продукция идет высшим сортом и в каждом килограмме содержит не менее 180 миллиграммов каротина. Работа агрегата здесь организована круглосуточно.

В колхозе «Родина» Вологодского района выработано свыше 50 тонн травяной муки, в совхозе «Братковский» — 54, в том числе примерно половина этого количества передана комбикормовой промышленности.

Между тем отдельные хозяйства медлят, не включают имеющиеся агрегаты в работу. Только по этой причине совхоз «Комсомолец» Череповецкого, колхоз «Заря» Грязовецкого районов, совхоз «Тотемский» потеряли много времени. Приобрели специальное оборудование, но до сих пор его не смонтировали совхозы «Стризневский» Вологодского района, «Россия» Сокольского района и другие.

Время не ждет. Надо немедленно пустить в работу все травяные заводы и организовать их круглосуточную работу. В качестве сырья, кроме озимых, посеянных на кормовые цели, следует использовать сеяные лугопастбищные травы, разнотравье с обочин полей и дорог, а также естественных кормовых угодий. Клевер на травяную муку надо скашивать в период бутонизации. В это время в каждом килограмме сухого вещества содержится 16—18 процентов протеина и 250—300 миллиграммов каротина.

Чтобы продлить срок использования травостоя, первый укос клевера можно снимать до наступления полной бутонизации, но не раньше, чем высота растений достигнет 35—40 сантиметров. После скашивания многолетние травы следует подкормить минеральными удобрениями.

А. ПАНКОВА, агроном.

ТРУДОВОЙ РИТМ ОБЛАСТИ

МЕСЯЧНИК ПО СТРОИТЕЛЬСТВУ И РЕМОНТУ ДОРОГ

ЗАДАНИЕ ВЫПОЛНЕНО!

Устюжна. За двадцать дней ударного месячника в районе вывезено 8,6 тысячи кубометров гравия, возведено 4,3 километра земляного полотна вместо четырех километров по плану и капитально отремонтировано три километра из четырех по заданию на месяц.

Ежедневно на дорожных работах занято 28—30 автомашин, четыре погрузчика, скрепер, три грейдера и другая техника.

Задания ударного месячника уже выполнили колхозы «Россия», «Доброволец» и «Выдвиженец», совхозы «Вперед» и «Красный партизан». Все они продолжают работать на строительстве дорог.

ХОРОШАЯ ПОМОЩЬ

Сокол. Организованно идет строительство новых дорог в Сокольском районе. Крупные силы и средства сосредоточены на участке дороги Сокол—Харовск. В работу включилось большинство коллективов промышленных предприятий и организаций города и района. Особенно хорошо помогают дорожникам Сокольский целлюлозно-бумажный комбинат, лесобаза, совхозы «Двиница» и «Марковское».

В связи с этим возникает вопрос: почему не участвует в строительстве дорог совхоз «Архангельский»? Для выполнения заданий месячника он не послал ни одной машины, ни одного человека. А ведь хорошие дороги ему нужны не меньше, чем другим хозяйствам района.

Н. КРАЕВ.

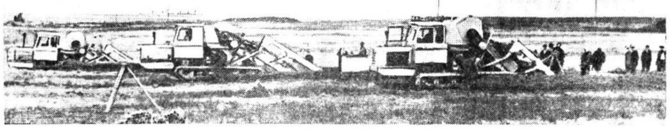

УДАЧНЫЙ СТАРТ

У конкурса механизаторов мелиоративных работ пока еще нет своей истории. Он проводился в нашей области впервые. Не было никакого опыта и у его организаторов — областного управления мелиорации и водного хозяйства. Может быть, поэтому вначале не все получалось гладко. Так, и конкурс начался с некоторым опозданием, и один из четырех многоковшовых экскаваторов оказался не настроенным на укладку труб избранного для соревнования диаметра и его пришлось снять. Были и другие мелкие неполадки, но в целом конкурс прошел удачно.

Его открыл кратким вступительным словом председатель организационного комитета заместитель председателя облисполкома С. А. Осминин. Он подчеркнул исключительно важное значение конкурса для повышения мастерства мелиораторов, их товарищеского обмена накопленным опытом работы и пожелал им успехов в честной рабочей борьбе за первенство.

Конкурс начался с соревнования экипажей многоковшовых экскаваторов. Если результат в конкурсе, скажем, пахарей или мастеров машинного доения полностью зависит от уровня личного мастерства и знаний участников, то в соревновании экипажей многоковшовых экскаваторов уже этого мало. Здесь наряду с высоким личным мастерством нужны четкая слаженность, взаимопонимание в действиях всех четырех членов экипажа. Конечно, многое тут зависит прежде всего от командира экипажа—машиниста экскаватора, от его умения, сноровки, волевых качеств.

Перед началом соревнований многие специалисты прочили победу широко известному среди мелиораторов экипажу, возглавляемому Р. Б. Ланзатом из Вологодской ПМК. И для этого были все основания. Р. Б. Ланзат со своим коллективом в минувшем году проложил 74 километра дренажа при средней выработке на такой агрегат в тресте «Вологдамелиоводстрой» 33 километра. Но подвели этот экипаж излишняя торопливость, волнение. Судьи нашли ряд серьезных погрешностей в выполнении условий конкурса. А это привело к значительной потере очков, а с ними и призового места.

Четкую, слаженную, очень точную работу продемонстрировал экипаж, возглавляемый коммунистом А. И. Власовым из Шекснинской ПМК. Вместе с Александром Ивановичем работают молодые парни—комсомольцы: его сын Виктор, Александр Одинцов и Владимир Волков. Нельзя было не любоваться четкостью работы этого коллектива. Если другие экипажи нередко набирали штрафные очки, то этот, наоборот, сумел взять «сверхнормативные». Дело в том, что судейская коллегия за показ высокопроизводительной слаженной работы и отличное качество ее исполнения присудила экипажу, согласно условиям, дополнительные баллы.

Коллектив А. И. Власова набрал 80,3 балла. Этого было вполне достаточно, чтобы завоевать первое место в соревновании, а с ним и первый приз.

Второе и третье места присуждены экипажам многоковшовых

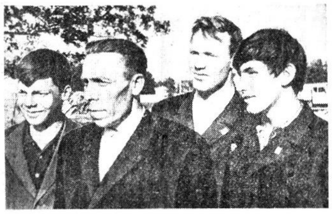

экскаваторов В. Д. Арсентьева из Грязовецкой и П. И. Сапогова из Кирилловской ПМК.

В конкурсе принимало участие несколько комсомольско-молодежных экипажей. Победу среди них одержал экипаж Николая Копцова из Вологодской ПМК. Ему вручен первый приз обкома ВЛКСМ.

На следующий день свое мастерство демонстрировали машинисты одноковшовых экскаваторов и бульдозеристы.

Победителем среди машинистов одноковшовых экскаваторов стал А. А. Горичев из Вологодской ПМК, среди бульдозеристов — В. К. Савин из этой же ПМК. Вторые места в этом конкурсе заняли К. В. Смирнов из Вологодской и А. И. Кустов из Сокольской ПМК.

Первый областной конкурс мелиораторов завершен. Он в основном прошел на достаточно высоком уровне. Участники его, специалисты и все присутствующие могли убедиться, что механизаторы ведущих мелиоративных профессий накопили большой опыт в работе, показали довольно высокий уровень мастерства и знаний. В то же время нельзя было не заметить слабый уровень подготовки некоторых участников.

Думается, что областное управление мелиорации и водного хозяйства, трестов «Вологдамелиоводстрой» и «Череповецмелиоводстрой» самым внимательным образом проанализируют итоги конкурса, сумеют внедрить в практику передвижных мехколонн все лучшее, что было на нем показано. В этом случае он явится весьма полезным уроком для повышения мастерства мелиораторов.

В. КУЗНЕЦОВ.

На снимках: 1. Соревнуются экипажи многоковшовых экскаваторов. 2. Экипаж А. И. Власова.

Фото А. ЖИДКОВА.

ПО СТРАНИЦАМ ЦЕНТРАЛЬНЫХ ГАЗЕТ И ЖУРНАЛОВ

О ДЕЛАХ ВОЛОГЖАН

Решения XXIV с'езда КПСС находятся сейчас в центре внимания всех первичных партийных организаций. Эта тема является ведущей в нашей печати. Опыт вологжан по пропаганде материалов с'езда освещается и на страницах центральной прессы.

В **«Учительской газете»** (№ 70) этим вопросам посвящена беседа корреспондента с секретарями партийных организаций 8-й средней школы, педагогического училища города Вологды и областного отдела народного образования М. Бухариной. Н. Копышевым и Ю. Емелиным под заголовком **«В делах коллектива»**.

«Убежден, человек по-настоящему счастлив лишь тогда, когда нашел себя в деле и отдает ему себя без остатка», — такими словами начинается статья **«Счастье—творить»**, опубликованная в газете **«Известия»** (№ 144) под рубрикой «Человек—пятилетке, пятилетка—человеку». Ее автор — бульдозерист треста «Вологдапромстрой» А. Романюк поднимает очень важный вопрос об ответственности каждого труженика за порученное дело, о творческом отношении к своим обязанностям.

О делах вологодских монтажников об'единения «Оргбумдрев», их борьбе за освоение производственных мощностей рассказывает член областного правления НТО бумажной и деревообрабатывающей промышленности А. Иванов в газете **«Лесная промышленность»** (№ 72).

В газете Ленинградского военного округа **«На страже Родины»** (№ 144) напечатана большая статья председателя Вологодской областной плановой комиссии Г. Сосновского **«Земля вологодская: сегодня и завтра»**.

В **«Правде»** (№ 161) под рубрикой «Человек и природа» напечатана корреспонденция Ж. Чеснокова **«Заповедная колыбель»**. В ней рассказывается о людях творческого поиска — ученых Дарвинского государственного заповедника, ведущих интересные исследования по охране природы, успешно работающих над разведением боровой дичи.

Газета **«Советский патриот»** (№ 48) публикует корреспонденцию С. Оськина — **«Революцией призванные»**, в которой говорится о недавней встрече в Москве ветеранов гражданской войны — нашего земляка, бывшего красного летчика Ивана Григорьевича Чучина с боевым соратником Акбаром Хусаиновым.

В газете **«Водный транспорт»** (№ 70) опубликован фельетон В. Сорокина — **«В свете веяний времени»**. В нем автор подвергает критике своеобразную «рационализацию» работников Череповецкого речного порта, которые при перегрузке леса допустили серьезные поломки железнодорожных вагонов.

«Белозерские университеты» — так названа корреспонденция Альберта Кубарева, опубликованная в шестом номере журнала **«Рабоче-крестьянский корреспондент»**. В ней подробно рассказывается о разнообразной и интересной работе журналистов районной газеты «Новый путь» с авторским активом, об эффективности и действенности рабселькоровских постов, созданных на предприятиях и в хозяйствах Белозерского района.

НОВОСТИ НОВОСТИ НОВОСТИ
День за днем

НАГРАДЫ ЗА ОПЕРАЦИЮ «ЮГ»

На днях экипажам теплоходов «Оять», «Череповец», «БК-23», а также группе работников Сухонского речного пароходства, предприятий и организаций Никольского и Кичменгско-Городецкого района за отличную работу по проведению операции «Юг» вручены почетные грамоты обкома КПСС и облисполкома.

ПАМЯТЬ СЕРДЦА

Этот обелиск воздвигнут на центральной усадьбе вожегодского колхоза «Родина». На нем высечено 270 фамилий. Это имена тех, кто не вернулся с фронтов Великой Отечественной войны в Митюковский сельский Совет.

У подножия обелиска живые цветы. Сюда приходят родные и знакомые, чтобы поклониться подвигу погибших. Со словами благодарности обращаются они и к учащимся Митюковской восьмилетней школы, на чьи средства построен обелиск и чьими усилиями установлены фамилии невернувшихся домой воинов.

Б. ВАСИЛЬЕВ.

ДЛЯ ХОЗЯЙСТВ ОБЛАСТИ

В этом году колхозы и совхозы области получат более 2000 тракторов малой, средней и большой мощности. Много современной техники выделяется для механизации животноводческих ферм и льноводческих работ. На полях хозяйств впервые будут работать льноподборщики и льнорасстилочные машины. Усовершенствованы механизмы по заготовке кормов.

В колхозы и совхозы отправляются универсальные прицепы, которые будут использованы как для транспортных целей, так и для внесения на поля удобрений. Впервые поступила техника для выгрузки удобрений из железнодорожных вагонов, а также для уничтожения сорняков на полях и вредителей сельского хозяйства.

Д. ЗОТКИН, начальник отдела новой техники областного об'единения «Сельхозтехника».

ОБМЕНЯЛИСЬ ОПЫТОМ РАБОТЫ

На предприятиях, в организациях, учреждениях, учебных заведениях областного центра действует свыше 260 цеховых партийных организаций.

В минувший понедельник секретари этих партийных организаций города собрались в городском комитете партии на очередной семинар, который был посвящен одному из важнейших вопросов внутрипартийной работы—практике проведения партийных собраний.

Участники семинаров заслушали доклад первого секретаря горкома КПСС В. А. Жукова о задачах цеховых партийных организаций по дальнейшему выполнению постановления ЦК КПСС «О практике проведения партийных собраний в Ярославской городской партийной организации». А затем состоялся обмен опытом работы по этому вопросу.

О практике подготовки и проведения партийных собраний много поучительного рассказали секретари партийных организаций цеха эксплуатации локомотивного депо Ю. Н. Ласточкин и прядильного производства льнокомбината В. А. Столярова. С большим интересом присутствующие выслушали выступление секретаря парторганизации цеха технической эксплуатации судоремонтного завода В. Н. Тужилкова о том, как партийная организация использует на собраниях критику и самокритику в целях воспитания активности и ответственности коммунистов.

О выборе повестки дня, характере обсуждаемых вопросов и организации отчетов коммунистов о соблюдении требований Устава КПСС поделились опытом секретари цеховых парторганизаций монтажного управления треста «Севсантехмонтаж» Л. Ф. Мелехина и швейной фабрики «За культурный быт» П. И. Горбунов. О партийном собрании как школе воспитания коммунистов, организации контроля и проверки исполнения принимаемых решений вели речь секретари парторганизаций управления мебельного комбината Т. Б. Копосова и столовой № 4 орса Вологодского отделения Северной железной дороги Л. В. Красоткина.

Семинар был полезен особенно для тех, кто в прошедшую отчетно-выборную кампанию был избран на руководство парторганизацией впервые.

А. КРЯКВИН.

ТРИБУНА ПАРТГРУПОРГА

ЦЕНА РАБОЧЕЙ МИНУТЫ

Недавно партком леспромхоза заслушал отчет нашей партийной группы о руководстве ходом социалистического соревнования. При обсуждении члены парткома сделали нам ряд справедливых критических замечаний. На заседании говорилось об отсутствии повседневного контроля за выполнением индивидуальных обязательств, о том, что партгруппа не обсуждает регулярно итоги социалистического соревнования между шоферами, слабо ведет борьбу с нарушителями партийной и трудовой дисциплины.

Все это так. Справедливые замечания мы приняли как должное и стараемся устранить отмеченные недостатки в руководстве социалистическим соревнованием, в использовании техники. Принимаем меры к укреплению трудовой дисциплины.

Вступая в первый год новой пятилетки, партийная группа предварительно определила рубежи коллектива на 1971 год. Затем этот вопрос был обсужден на общем собрании рабочих гаража. Собрание проходило активно, его участники всесторонне, по-деловому обсудили задачи, стоящие перед коллективом. Взвесив свои силы и возможности, коллектив гаража принял конкретные обязательства по досрочному выполнению годового производственного плана. Шоферы обязались перевезти за год двадцать тысяч тонн груза, сэкономить пятнадцать тонн горюче-смазочных материалов, на сто пятьдесят рублей запасных частей. За счет бережного отношения к машинам, проведения тщательных технических уходов увеличить межремонтный пробег автомобилей. Определили себе рубежи трактористы, крановщики и ремонтники. Кроме того, все рабочие приняли на себя индивидуальные обязательства, а многие из них решили бороться за присвоение высокого звания — ударников коммунистического труда.

О принятых социалистических обязательствах мы сообщили через плакаты и стенды.

С первых дней года коллектив взял неплохой темп в работе. Производственные задания выполняются успешно. Партийная и профсоюзная группы внимательно контролируют выполнение принятых обязательств.

Работа шоферов учитывается ежедневно. Итогам обеспечивается гласность. Приходя утром в гараж, водители, как правило, спешат к «листу показателей». И это вполне понятно, каждый из них хочет знать: кто и как поработал вчера, какое место занял в соревновании.

Главной формой влияния партийной группы на коллектив является преимущественно индивидуальная работа.

Бывает, кто-либо из шоферов или ремонтников не выполнит дневное задание, сразу же выясняем причины и тут же принимаем меры к устранению недостатков. В первом квартале, например, часто по нескольку часов простаивали автомашины под погрузкой и разгрузкой различных грузов. Пришлось по этим вопросам разговаривать с руководителями леспромхоза и в парткоме. Положение несколько исправилось, но до сих пор сверхнормативные простои полностью не изжиты.

Не проходят бесследно срывы выполнения дневных заданий по вине шоферов или ремонтников. Так, например, пришлось держать ответ перед коллективом шоферу тов. Карпову за срыв двух рейсов. За допущенную недисциплинированность в дни ударного месячника партгруппа строго предупредила члена КПСС тов. Белозерова.

Одной из главных наших забот всегда было успешное выполнение заданий, разумная эксплуатация автомашин и тракторов, экономное расходование горюче-смазочных и других материалов, повышение трудовой активности членов коллектива, выработка у них творческого отношения к делу.

И, надо сказать, в этом направлении мы добились неплохих результатов. Большинство наших рабочих трудится добросовестно, с честью выполняет свои обязательства. Примером служат коммунисты. Так, трактористы А. Ф. Абрамов и Ю. Ф. Аникин из месяца в месяц перекрывают производственные задания. Или взять, к примеру, коммуниста вулканизаторщика А. Н. Чевина. Он сам трудолюбив и старается привить любовь к труду молодым рабочим.

За последнее время мы добились, бесспорно, значительного улучшения в использовании автотранспорта, экономии средств и горючего. Но для успокоения нет никаких оснований. Автомашины используются до сих пор далеко не с полной нагрузкой. Возьмем, к примеру, мощные грузовые бортовые автомашины. Они берут в кузов три-четыре тонны груза. Тогда как с прицепом могли бы за один рейс перевезти до 8—9 тонн.

Партийная группа неоднократно ставила вопрос об обеспечении гаража хотя бы пятью-шестью прицепными автотележками. Это позволило бы полнее загрузить автомобили. Даже бензовозы на обратном пути могли бы везти в прицепных тележках груз, который в лесопункте Ючка всегда есть. К сожалению, этот вопрос руководители леспромхоза не решают. Между тем на вывоз лесоматериалов из Ючки в Вожегу приходится специально отправлять автомашины и тракторы.

Партийные группы — большая сила. И не случайно в последнее время партком леспромхоза и райком КПСС им стали уделять больше внимания. Много нового, поучительного дал мне семинар, проведенный райкомом КПСС в апреле, но жаль, что работа с партгрупоргами проводится не регулярно, от случая к случаю. Райкому партии и парткому леспромхоза следует повседневно держать в поле зрения деятельность партийных групп, помогать им развивать творческую инициативу людей в борьбе за досрочное претворение в жизнь планов девятой пятилетки.

Н. ОСИПОВ,
партгрупорг гаража Вожегодского леспромхоза.

В просторном, светлом корпусе Вологодского ремонтно-механического завода десятки разнообразных станков. На одном из них работает Виктор Анатольевич Новиков. Он квалифицированный токарь и потому выполняет самые сложные заказы. Изготовленные им детали, как правило, принимаются с первого пред'явления. Борясь за качество, передовой рабочий никому не уступает и в количестве сделанного. Для В. А. Новикова стало правилом — ежедневно выполнять задания на 120 и более процентов.

НА СНИМКЕ: токарь В. А. Новиков.

Фото Г. МАТВЕИЧЕВА.

● РАССКАЗЫ О ГЕРОЯХ СОЦИАЛИСТИЧЕСКОГО ТРУДА

НА ВЫСОТЕ

Кончилась война, но люди еще жили привычками военного времени. В Ленинграде можно было видеть, как жители обходили участки улиц с надписями: «Осторожно. Эта сторона наиболее опасна при артобстреле».

Вячеслав Федюшкин вместе с товарищами шел по улицам, не обращая внимания на надписи. Он торопил своих друзей: «Скорей, скорей. Опоздаем». Ребята спешили на Кировский завод. Сегодня был для них первый день учебы в школе фабрично-заводского обучения. И первый день производственной практики, первый день работы. В то время все это было связано нераздельно. Учились работая, работали обучаясь. Надо было восстанавливать дома, фабрики, заводы.

Вячеслав выбрал себе профессию монтажника. «Мальчишкой был, высота нравилась, —говорит он,— всегда старался залезть повыше, чтобы увидеть весь город, разглядеть синеву Финского залива, помахать рукой памятнику Петра I...»

За полгода, пока обучались в школе ФЗО, научились резать металл, сваривать его, собирать и устанавливать конструкции. Подружились с высотой.

— Какие ощущения, спрашиваете? — продолжает Вячеслав Александрович.— Немного неуютно чувствуешь, конечно. Все-таки не на земле. А в общем-то, высота 25 метров— нормальная для монтажников, обычная...

Перехода от учебы к работе не было. Выпускникам ФЗО выдали удостоверения, пожелали счастливой рабочей жизни. Вячеслав Федюшкин попал в «Стальконструкцию». Восстанавливал Ижорский завод, работал в Пикалево, а в начале 1949 года, узнав, что в Череповце строится металлургический завод, попросился туда.

— На родину потянуло,— об'ясняет он.— Я ведь родился в деревне Красный Бор, а затем жил в поселке Суда. Это рукой подать от Череповца. Вот и потянуло поближе к дому,— повторил Вячеслав.— И причины были: отец на фронте погиб, а нас шестеро осталось. Я—старший...

На металлургическом заводе Федюшкин начинал с первых же колонн монтировать котельно-монтажный цех, фасонно-литейный, механический, кузнечный, ТЭЦ. Завод с тылов строился. Чуть позднее Вячеслава Александровича одного из опытных монтажников стройки—направили в Варшаву.

В небольшом поселке на окраине польской столицы жили русские строители. Удивляя и увлекая варшавян своей одержимостью в работе, они за два года построили гигантский Дворец науки и культуры.

А потом снова был Череповец: домны, мартены, прокатные станы, сталепрокатный и азотнотуковый заводы...

— Работали—оглянуться некогда,— рассказывает Вячеслав Александрович.— Сейчас посмотришь и удивляешься, когда все это успели построить!..

...Мы сидим в его квартире на проспекте Строителей. К Федюшкину пришел гость, монтажник Григорий Никифорович Костенко. И поэтому мне повезло: не нужно задавать вопросов. Сиди и слушай неторопливый разговор. Беседа идет о том, как работали раньше, как сейчас и как надо бы работать.

— В 1953 году, кажется,— говорит Григорий Никифорович, —на площадке появился первый консольный кран. Со всей стройки собирались смотреть, как он многотонные балки поднимает. А до этого у монтажников были лебедки да мачты.

Неизмеримо велика разница между «было» и «стало». На смену мачте и лебедке пришли гигантские башенные и самоходные гусеничные краны.

— «СКГ-200», помнишь? На стройку его на девяти платформах привезли. Полдомны смонтировал. Сейчас на «Запсибе» трудится.

— Что и говорить: техника хороша. Только с ней и надо по-иному. Ведь смотреть больно, когда краны простаивают. А это бывает нередко. После четвертой домны монтажники без дела сидели: фронта работ не было. Половина управления по командировкам раз'ехалась...

У кого что болит, тот о том и говорит. Монтажники не зря затронули эту тему. На череповецкой стройке из года в год нагрузки на монтажные организации распределяются неравномерно.

— То гирляндами на конструкциях висим, то баклуши бьем,—говорит Федюшкин.— В предпусковой период на об'ектах работаем полный световой день, в остальное время — с прохладцей. А хотелось бы постоянно работать ровно, ритмично, высокопроизводительно. И без простоев, и без штурма.

Никогда и никто так полно не живет трудом, как советский рабочий. Разумеется, если дело пришлось по душе. Из 42 лет своей жизни Вячеслав Александрович 26 отдал любимому делу. И потому достижения монтажников считает естественными, недостатки—нетерпимыми. За эти качества коммунисты управления избрали его членом парткома «Севзапстальконструкции».

За ударную работу в восьмой пятилетке В. Федюшкину присвоено звание Героя Социалистического Труда. В 1963 году он был награжден орденом Трудового Красного Знамени, а в 1970 — Ленинской юбилейной медалью.

Но он не наградами определяет степень своего участия в строительстве Череповца, а тем, что своевременно вступают в строй новые об'екты металлургического, сталепрокатного, азотнотукового заводов.

Главное, считает он, всегда быть на высоте: и буквально и во всех отношениях.

Ю. ДУДОРОВ.
(Наш соб. корр.).

ПЯТИЛЕТКУ — ДОСРОЧНО!

СТЕКЛО ЧАГОДЫ

Чагодощенское стекло оконное светло-синее, как весеннее небо. Оно хрупкое, как апрельский утренний ледок, а поэтому и берегут его, даже вагоны просят не толкать.

За прошлый год завод дал 16 миллионов 709 тысяч квадратных метров стекла, из них 141 тысячу сверх плана, а за пятилетие его выдано более миллиона квадратных метров сверх задания. Этим сверхплановым миллионом можно остеклить свыше 500 семидесятиквартирных жилых домов. Целый город!

Завод поставляет стекло во все республики нашей Родины и в десятки стран мира.

В результате постоянного развития производства выпуск продукции увеличился более чем в пять раз. В прошлом году план поставок стекла за границу выполнен на 110 процентов. Этому способствовал выход первосортной продукции, доходивший до 95 процентов при плане 85.

На предприятии 890 ударников коммунистического труда, десятки награжденных орденами и медалями. Семи бригадам и шести участкам присвоено звание коллективов коммунистического труда.

В каждом цехе много интересного. Возьмем составной цех—кашеварку завода. Отсюда идет питание шихтой всего производства. По итогам работы в первом квартале первенство присуждено смене В. Бойковой, которая приготовила 194 тонны шихты сверх задания. В марте отличилась смена А. Савиной.

А вот машинно-ванное отделение. Здесь шихта под воздействием температуры в полторы тысячи градусов превращается в жидкую массу, кипит. И чем лучше она прокипит и проварится, тем добротнее будет стекло.

Тут руководит одной из смен молодой специалист М. Соловьев. Прошел он многие ступеньки родного завода. Был рядовым рабочим, наладчиком автоматов и полуавтоматов, учился в вечерней школе, окончил заочно индустриальный техникум и в двадцать восемь лет стал стекловаром пятого разряда, а с прошлого года — начальником передовой смены «В». Он член райкома КПСС.

Ценят и уважают в большом коллективе завода стекловара, партгрупорга смены «Г» И. Клушина. Он кандидат в члены обкома КПСС. Опытный мастер охотно рассказывает о том, какими высокими чувствами и славными делами жили стеклоделы в дни работы XXIV с'езда партии, как они заинтересованно обсуждают материалы с'езда, стремясь претворить в жизнь предначертания партии.

В этой смене трудится инициатор предс'ездовского соревнования И. Крюков. Бригада с честью выполнила повышенное обязательство, ей присвоено звание коллектива коммунистического труда.

Умело работает бригадир стекловарения Герой Социалистического Труда А. Соколов. Восьмой пятилетний план бригада выполнила досрочно на два месяца, выработав 456 тысяч квадратных метров оконного стекла сверх задания. Она сберегла 1035 тонн стекломассы. Производительность труда в коллективе выросла на 63 процента.

Бригаде А. Соколова первой на заводе присвоено звание коллектива коммунистического труда, затем присуждены еще два почетных звания — имени 50-летия Советской власти и имени 100-летия со дня рождения В. И. Ленина. Все это говорит о том, что трудовой авторитет коллектива и самого руководителя — члена бюро райкома партии—очень высок.

На заводе много отличных производственников. Вот коммунист А. Окулов. Он работает механиком цеха оконного стекла. Коммунисты избрали его секретарем цеховой партийной организации. Жизнь в организации бьет ключом. Коммунисты активно воздействуют на производство, а потому очевидны успехи.

Весом труд коллектива ремонтно-механического цеха завода, без которого немыслима нормальная работа всего предприятия. Более половины работающих в нем—ударники коммунистического труда. В период подготовки к с'езду партии рабочие этого цеха обратились ко всем трудящимся района с призывом начать поход за образцовую трудовую дисциплину и общественный порядок. Инициатива одобрена бюро Чагодощенского райкома партии и широко подхвачена в районе.

На заводе широко изучаются материалы XXIV с'езда партии. Стеклоделы полны решимости с честью выполнить досрочно план девятой пятилетки. Они усиливают напряжение в труде, ежедневно выпуская до 52 тысяч квадратных метров стекла. Десятки вагонов с ценной продукцией ежесуточно уходят с местной железнодорожной станции в разные концы Родины и за границу.

К. АНДРЕЕВ,
редактор чагодощенской районной газеты «Искра».

«КРАСНОМУ СЕВЕРУ» ОТВЕЧАЮТ:

Молодежь из деревни Исады Кичменгско-Городецкого района написала в редакцию о том, что у них негде культурно отдохнуть, нет клуба.

Заместитель председателя райисполкома А. Пономарев сообщил, что в настоящее время принимаются меры. В деревне Исады колхозом «Рассвет» сооружается новый типовой клуб более чем на сто мест. Он откроется в сентябре текущего года. А пока жители деревни пользуются услугами соседнего —Павловского клуба.

* * *

В заметке, опубликованной в 108 номере газеты под заголовком «Зря надеялись», говорилось о неудовлетворительном ходе строительства поликлиники в городе Кадникове.

Председатель Сокольского райисполкома М. Матасов сообщил, что в настоящее время работы на строительстве поликлиники возобновлены, отпущенные деньги в текущем году будут освоены.

* * *

Для завивки волос в парикмахерской Белозерска использовался «локон» — препарат, срок хранения которого уже истек.

Начальник областного управления бытового обслуживания Т. Сычева сообщила, что директору Белозерского комбината бытового обслуживания Т. Кононовой предложено немедленно из'ять из употребления негодный препарат и заменить его новым. Т. Кононова строго предупреждена.

* * *

Жильцы дома № 19 по улице Разина в Вологде писали в редакцию о неудовлетворительном состоянии квартир. Директор завода «Северный коммунар» тов. Петров и председатель завкома тов. Бойко сообщили, что письмо проверено.

Установлено, что влажность в доме возникает из-за пришедшей в негодность кладки в приямке душевой. Этот недостаток будет устранен во время ремонта дома, который завод произведет в течение июня.

РАЗДУМЬЕ ЧИТАТЕЛЯ

НИ ЧЕРТИТЬ, НИ РИСОВАТЬ

Во многих школах Вологды и области крайне плохо поставлено преподавание рисования. Подавляющее большинство учащихся, кончающих среднюю школу, не только не умеет рисовать, но и не знает даже «азов» изобразительного искусства, им не привит элементарный художественный вкус.

Преподавание черчения в последние годы тоже оставляет желать лучшего. Оно зачастую не соответствует требованиям политехнической школы, оторвано от жизни и производства.

Примитивно, неквалифицированно ведутся во многих школах уроки труда.

Основная причина всех этих недостатков кроется в необеспеченности школ области квалифицированными кадрами. А многие из тех, кто ведет эти предметы, не имеют ни специального образования, ни опыта работы. Их никто не контролирует, а это неизбежно ведет к низкому уровню преподавания и, естественно, к ничтожным результатам.

Какой же выход можно найти из создавшегося положения? Пришло время готовить свои кадры на базе наших педагогических вузов. В 1960 году Министерством просвещения РСФСР было принято решение открыть в ВГПИ художественно-графическое отделение, которое должно было готовить преподавателей рисования, черчения и труда. К сожалению, это решение было отменено в тот момент, когда все необходимое для открытия отделения было готово. Сейчас в этом вузе черчение изъято даже из учебных планов будущих учителей математики.

А ведь подобные отделения, открытые при ряде педвузов других городов Российской Федерации, оправдали себя. Пора открыть его и у нас. Охотно пойдут учиться на такой факультет юноши и девушки из детских художественных школ, из художественных студий; много найдется и самодеятельных одаренных художников, о чем говорят регулярные областные выставки. Думается, эту идею поддержат областные организации, ведающие образованием молодежи, и помогут воплотить ее в жизнь.

С. СМИРНОВ.

● ПРОБЛЕМЫ ЭКОНОМИЧЕСКОЙ СЛУЖБЫ

НУЖЕН КРУПНЫЙ ВЫЧИСЛИТЕЛЬНЫЙ ЦЕНТР

В сельском хозяйстве страны из года в год увеличивается поток экономической информации. А методы обработки ее остаются почти без изменения. Значительное количество информации «стареет», а затем и гибнет, не дождавшись своей очереди для обработки. А от этого страдает экономика, так как до высших уровней руководства и планирования доходит ничтожная часть сведений, по которым не всегда возможно принять правильные решения.

Важнейшим фактором, позволяющим ускорить обработку информации и облегчить труд сотен тысяч работников, занятых учетом и различными вычислениями, является механизация и автоматизация учетно-плановых и вычислительных работ на базе применения счетных машин.

Нет необходимости подробно останавливаться на значении счетно-вычислительной техники в народном хозяйстве. Это азбучная истина, пренебрежение которой влечет за собой увеличение управленческого аппарата, особенно счетных работников. Поговорите с любым директором совхоза или председателем колхоза, и они вам обязательно выскажут мысль о малочисленности бухгалтерского аппарата. В таких суждениях есть большая доля истины. Между тем нельзя до бесконечности увеличивать штаты бухгалтеров. Наоборот, поставлена и успешно решается задача сокращения и удешевления аппарата управления.

В сельском хозяйстве вычислительной техники еще очень мало. Правда, за последние годы отмечено более быстрое увеличение количества машин, направляемых совхозам, колхозам и другим сельскохозяйственным предприятиям. В основном это простейшие счетно-клавишные машины, которые хотя и облегчают труд вычислителей, однако ненамного — в полтора-два раза. Применение их не позволяет полностью решить проблему ускорения обработки учетно-плановой и иной информации, так как используются они децентрализованно, на рабочих местах вычислителей и при этом часто простаивают. А ведь счетная техника не должна знать сезонности, консервации и простоев. Дорогостоящие счетные машины необходимо эксплуатировать с максимальной отдачей, с наивысшим экономическим эффектом. Добиться этого можно только путем централизации счетной техники на крупных машиносчетных станциях и в вычислительных центрах.

Внедрение счетно-вычислительных машин в народное хозяйство нашей области осуществляется крайне медленно. Имеющиеся 46 машиносчетных установок с централизованным использованием машин ведомственно разобщены, многие из них загружены недостаточно, в то время как в счетной технике остро нуждаются совхозы и колхозы.

Анализ отчетности совхозов и колхозов, осуществляемый спустя длительный период времени после отчетного, не приносит желаемых результатов, так как предложения по балансам и отчетам тоже запаздывают. Имевшие место недостатки в хозяйственно-финансовой деятельности повторяются до получения предложений по их устранению.

В настоящее время в стране создается сеть районных и городских машиносчетных станций системы ЦСУ СССР, которые призваны обслуживать организации, предприятия, колхозы и совхозы района. Но в нашей области имеется только две МСС в городах Череповце и Великом Устюге. Однако и они не выполняют заказов сельскохозяйственных предприятий, так как не имеют приспособленных помещений и кадров, знакомых с бухгалтерским учетом в сельском хозяйстве.

Частичная механизация учета по ордена Ленина совхозу «Красная звезда» осуществлена в вычислительном центре Молочного института, благодаря усилиям начальника ВЦ М. К. Вахрушева. Здесь накоплен известный опыт обработки сельскохозяйственной информации и ведутся работы по расширению круга механизированных работ вплоть до составления на ВЦ бухгалтерского баланса.

В девятой пятилетке в области намечается создать примерно 16 районных машиносчетных станций. Они, по нашему мнению, не смогут обеспечить комплексную механизацию и тем более автоматизацию обработки информации совхозов и колхозов. К работе по учету и планированию невольно придется привлекать все большее количество людей, которые с успехом могли бы найти приложение своего труда в отраслях материального производства.

Даже и в том случае, если бы районные машиносчетные станции обслуживали все колхозы и совхозы, оперативность информации для областного звена была бы значительно ниже, чем представляющаяся возможность централизации ведения учета и отчетности по всем сельскохозяйственным предприятиям области в одном крупном вычислительном центре.

Ученые Молочного института П. В. Мордвинцев, С. С. Чашин, Ф. И. Резников и другие считают возможным организовать в поселке Молочное крупный вычислительный центр по обработке сельскохозяйственной информации. Он мог бы применять современные электронные быстродействующие цифровые машины, получая информацию от совхозов и колхозов через телетайпные аппараты. На базе вычислительного центра появится возможность создания централизованной бухгалтерии по ведению учета и отчетности всех совхозов и колхозов области. На местах в этих хозяйствах достаточно оставить учетно-контрольные группы из нескольких человек, сократив таким образом аппарат счетных работников.

Вычислительный центр в любое время сможет давать самим хозяйствам и другим органам необходимые для них сведения в тех или иных разрезах, в любой группировке. Кроме того, он сможет осуществлять текущее и перспективное планирование на более высоком уровне, чем это делается сейчас. Ведь в настоящее время приходится останавливаться чуть ли не на первом варианте плана, потому что на его составление тратится уйма времени. А электронная машина способна дать десятки и сотни вариантов плана, из которых она же выберет наиболее оптимальный, наиболее эффективный и экономичный.

Вычислительный центр необходим также для организации подготовки кадров механизированного учета, углубления научных исследований по экономике сельскохозяйственного производства. Сосредоточение всей информации в едином ВЦ позволит нашим ученым активизировать свои исследования в различных направлениях.

Создание вычислительного центра именно в поселке Молочное диктуется и теми соображениями, что здесь уже имеется ВЦ института и соответствующий организационно-практический опыт.

Организация ВЦ, который мог бы быть подчинен областному управлению сельского хозяйства, даст возможность широкого обмена информацией по применению в учете, отчетности, планировании и в инженерно-экономических расчетах средств вычислительной техники, механизации и автоматизации управленческого труда. Комплексной механизации и автоматизации производственных процессов должна соответствовать такая же механизация и автоматизация в сфере управления.

Для организации ВЦ, безусловно, потребуются крупные капиталовложения, связанные со строительством комплекса сооружений, но эти затраты окупятся тем экономическим эффектом, который будет получен в результате ускорения обработки информации и принятия своевременных решений.

П. КОРЕШКОВ,
кандидат экономических наук, доцент кафедры экономической кибернетики Молочного института.

СЛУЖБА БЫТА

МАСТЕРА ВЫШИВКИ

Продукция тотемских вышивальщиц гладью широко известна. Расшитые их искусными руками белоснежные наволочки и пододеяльники можно видеть в магазинах Ставрополья и Чечено-Ингушетии, Челябинской и Донецкой областей, Белорусской ССР.

Вот и сегодня очередную партию своей продукции, красиво упакованную в целофановые пакеты, Тотемский комбинат бытового обслуживания отправляет торговым базам Северного Кавказа. А буквально на днях в комбинат пришло письмо из урса Северной железной дороги с просьбой выслать им продукции на любую сумму. Пришлось, к сожалению, отказать, так как спрос намного превышает производство.

В строчевышивальном цехе комбината работает много высококвалифицированных мастериц. Взять хотя бы Т. А. Левинскую. Месячную норму она выполняет на 160 процентов, выпуская продукцию только отличного качества. Такие же показатели у А. Е. Шамониной.

Многое в работе вышивальщиц зависит от копировщицы Н. И. Демидовской. А она никогда не подведет. Контур красивого рисунка точно ложится под ее руками на материал.

За пять месяцев цех выполнил задание на 122 процента.

А. ТРЕТЬЯКОВ.

ПОСЕТИТЕЛИ ДОВОЛЬНЫ

Небольшое белое здание стоит на берегу Шексны. Это комплексный приемный пункт. Обслуживает он рабочих совхоза «Комсомолец» и завода «Красная звезда».

В комплексном приемном пункте трудится маленький дружный коллектив. Зинаида Александровна Пешеходова —мастер - парикмахер отдала этому делу двадцать лет жизни. Бригадой швейниц руководит Зоя Петровна Комнатная, она же мастер-закройщик женской одежды. Жители окрестных населенных пунктов довольны работой мастеров предприятия быта.

Остается добавить, что это предприятие всегда выполняет свои производственные планы.

П. СМИРНОВ.

ДОМ БЫТА

В районе поселка Сокольского лесопильно-деревообрабатывающего комбината началось строительство Дома быта. Здание будет двухэтажное, кирпичное. В нем разместятся салон парикмахерской с мужским и женским залами, фотография, прокатный и приемный пункты всех видов услуг. Здесь же предусмотрено организовать мелкий ремонт обуви.

Г. ПРУСАКОВ.

Беседа с летчиком-космонавтом СССР, Героем Советского Союза полковником Г. С. ТИТОВЫМ

«ЭФИРНОЕ ПОСЕЛЕНИЕ» ВБЛИЗИ ЗЕМЛИ

ВОПРОС: Какие космиче-
кие эксперименты предшест-
вали созданию и испытанию
рбитальной станции?

— По мере освоения около-
емного пространства космо-
изические исследования, про-
водимые с помощью искус-
твенных спутников Земли,
аметно усложнились. Дости-
ения радиоэлектроники, дви-
ателестроения, машинострое-
ия, металлургии, химии но-
ых металлов и др. способст-
овали успешному развитию
осмических наук. Высокий
ровень развития техники поз-
оляет производить все более
ложные эксперименты.

Создание долговременной
рбитальной лаборатории, обес-
ечивающей непрерывную ра-
оту исследователей за пре-
елами земного шара,—одна
з очень сложных техниче-
ких задач, решение которой
ланомерно подготавливалось
ногими более простыми (по
ашему представлению сего-
ня) космическими и назем-
ыми экспериментами. Для
аботы научной орбитальной
танции в космосе необходимо
здать значительное рабочее
ространство, системы жизне-
беспечения экипажа станции,
ывести на орбиту искусст-
енного спутника Земли боль-
ее количество научной аппа-
атуры. Все это требует сбор-
и лаборатории на орбите по
астям, с последовательной
ставкой туда узлов спутника
его агрегатов. Для осуще-
твления такой сборки орби-
альной станции необходимы
вершенные системы взаим-
го поиска, дальнего сближе-
я, причаливания, стыковки
расстыковки отдельных бло-
в. Кроме того, такая работа
жет быть связана с пребы-
нием человека в открытом
смосе, притом в состоянии
ботоспособности.

Эти задачи, по мере косми-
ских исследований, реша-
сь последовательно, шаг за
гом. Были и первые экспе-
рименты по маневрированию космических аппаратов (станции «Полет»). Далее было достигнуто решение задачи сближения и последующей стыковки двух космических об'ектов автоматически. Затем космонавтом Г. Т. Береговым было проведено сближение пилотируемого космического корабля с другим, необитаемым кораблем. Первая экспериментальная космическая станция была получена в результате стыковки кораблей «Союз-4» и «Союз-5». Этот эксперимент включал маневрирование, сближение на околоземной орбите двух обитаемых космических кораблей, их механическое соединение, выход двух космонавтов в свободное пространство и переход их в другой корабль.

Последовательно усложнялись эксперименты по обеспечению длительного пребывания и работы внутри корабля—космической станции. От полуторачасового полета первого космонавта переходили к более длительным рейсам, с каждым новым полетом усложнялись и функции, выполняемые космонавтами. Параллельно совершенствовалась связь космонавтов с Землей, что способствует снижению их нервного напряжения, облегчает труд. Можно упомянуть также эксперимент годичного пребывания трех испытателей в условиях, имитирующих космическую обстановку. Таким образом, поиски наших ученых, инженеров, техников, космонавтов привели к успешному созданию опытной орбитальной станции.

В апреле этого года был осуществлен научно-технический эксперимент полета корабля «Союз-10» и орбитальной станции «Салют». В течение двух суток совместного полета были проверены бортовые системы корабля «Союз-10», осуществлена стыковка, полет системы «станция—корабль», а затем расстыковка и отвод корабля от станции. В результате этого полета были получены необходимые сведения для проведения дальнейших экспериментов со станцией «Салют», которые и продолжены космическим кораблем «Союз-11».

ВОПРОС: Какие народнохозяйственные задачи помогут разрешить орбитальные станции?

— Исследование природных ресурсов планеты является одним из главных направлений космических исследований, и в частности исследований, проводимых с помощью орбитальных станций. Во время полета на кораблях «Союз-4» и «Союз-5», образовавших первую экспериментальную станцию, экипаж проводил наблюдения геолого-географических об'ектов земной поверхности. Исследования природных ресурсов с помощью совершенной фото- и телеаппаратуры, проводимые из космоса, дополнят и значительно усовершенствуют методы обычной аэрофотос'емки. Их сопоставление позволит определить характерные признаки разных типов природных образований в различных геоструктурных и ландшафтных зонах.

Исследования верхних слоев атмосферы, радиационных поясов Земли, «солнечного ветра» и т. д., выполненные в последние годы, заставили по-новому взглянуть на процессы, протекающие и в земной атмосфере. Информация об излучениях Солнца, Земли и земной атмосферы, регистрируемых на борту лаборатории, находящейся в космосе, позволит более об'ективно судить о радиационном балансе системы Земля—атмосфера—Солнце и поможет в будущем раскрыть многие стороны механизма разогрева атмосферы. Одновременная регистрация за пределами атмосферы излучений, идущих от Солнца, и подверженных влиянию Солнца параметров атмосферы Земли позволит усовершенствовать методы прогноза погоды и построить теорию эволюции климата на Земле, польза которой для народного хозяйства и науки бесспорна.

Существующие метеорологические спутники позволяют с помощью телевизионной и инфракрасной аппаратуры получать фотографии облачного покрова на обширных территориях. Разрешающая способность аппаратуры позволяет выявлять облачные элементы размером до 5—8 километров и, проанализировав эту информацию, предупреждать о зарождающихся тайфунах, штормах, циклонах и других разрушительных атмосферных явлениях, своевременное предупреждение о которых жизненно важно для судов и самолетов, для сельского хозяйства.

В будущем орбитальные станции могут приобрести даже сельскохозяйственные профессии. Можно будет оценивать степень созревания культур, обосновывать время начала сева различных культур по срокам и территориям, определять об'ем обработки сельскохозяйственных культур, оценивать состояние пастбищ и прогнозировать запасы ожидаемых кормов. Перспективно для народного хозяйства и исследование богатств морей и океанов—поиск скоплений рыбы, составление карт морских и океанских течений, температуры поверхности вод и т. д.

Наблюдения за трудно доступными районами планеты, такими, как Арктика и Антарктика, включают систематическое изучение границ ледового покрова, погоды над Северным морским путем. Слежение за ледовой обстановкой поможет навигации в этих районах и проведению научных исследований. Не меньший интерес представляют и сведения о запасах воды в зоне вечных снегов высоко в горах, гидрологические прогнозы о величине весенне-летних паводков—они также могут быть составлены по данным из космоса. Навигация, метеорология, геологические, геофизические, магнитные наблюдения могут быть осуществлены наиболее успешно с помощью специалистов на борту космической орбитальной лаборатории.

ВОПРОС: А какие, Герман Степанович, научные исследования могут быть еще выполнены с помощью орбитальных станций?

—В первую очередь они будут полезны для астрономов и астрофизиков. Наблюдения с орбитальных станций поверхности Луны и планет в средние телескопы дадут несомненный выигрыш по сравнению с наблюдениями даже с помощью крупнейших телескопов с Земли. В полуметровый телескоп, установленный на станции в космосе, например, можно будет различать на поверхности Марса линейные структуры с шириной в несколько километров и кратеры с диаметром в несколько десятков километров, то есть получить результаты, сравнимые по подробностям с теми фотографиями, которые получили космические аппараты, пролетевшие вблизи Марса, и сопоставить их. Такие материалы позволили бы создать надежную карту поверхности Марса, необходимую для будущих полетов.

Вынесение приборов для астрономических наблюдений за пределы земной атмосферы вызвано тем, что наблюдения с Земли возможны только в оптическом и радиодиапазоне длин волн. Инфракрасные и ультрафиолетовые излучения, идущие от Солнца, от горячих—молодых звезд, из межпланетной и межзвездной среды, поглощаются атмосферой. Кроме того, неспокойная атмосфера мешает наблюдениям с помощью телескопов.

Астрономические наблюдения из космоса начали успешно проводиться во время полета корабля «Союз-6». Всестороннее изучение физики Солнца даст возможность прогнозировать радиационную обстановку в космосе. Энергия вспышек сравнима с энергией взрыва тысяч водородных бомб, причем вспышка—это генерация быстрых частиц, облаков плазмы, излучения. Рентгеновское излучение приходит на Землю через восемь минут после самой вспышки, несколько дольше (несколько суток) движутся в межпланетном магнитном поле заряженные частицы, примерно тогда же наступает реакция атмосферы и ионосферы Земли на вспышку. При этом изменяется плотность атмосферы, возникают магнитные бури, полярные сияния. Изучение этих явлений, а также сопоставление измерений в космосе и наземных наблюдений послужит решению важнейшей задачи прогноза вспышек, появится возможность более точно и правильно учитывать радиационную опасность для космонавтов, находящихся в полете.

Использование орбитальной лаборатории для экспериментов физики высоких энергий, физики космических лучей также даст новые возможности этим областям науки, для которых условия экспериментов в наземных условиях весьма затруднены. Ускорители, построенные на Земле, пока позволяют получить частицы с энергиями в десятки миллиардов электронвольт, а в космическом пространстве есть частицы с энергиями в сотни тысяч, миллионы раз большими. Вынесение в космос мишеней и приборов для регистрации этих частиц и изучения их взаимодействия с ядрами любых атомов позволит на орбитальной станции получить ценные результаты более рациональным путем, чем создание на Земле новых грандиозных ускорителей.

Орбитальные станции необходимы и как промежуточный этап, как стартовая площадка для полета к планетам Солнечной системы. Идею «эфирных поселений» в космосе развивал К. Э. Циолковский: «Мы можем достигнуть завоевания Солнечной системы очень доступной тактикой. Решим сначала легчайшую задачу устроить эфирное поселение поблизости Земли, в качестве ее спутника на расстоянии 1—2 тысячи километров от поверхности, вне атмосферы...» Для этого необходимо научиться строить в космосе, транспортируя и стыкуя детали при помощи обычных ракет.

Старт с промежуточной орбиты, начиная с 1961 года, уже неоднократно использовался для запусков автоматических станций к Венере, Марсу, Луне. При этом, однако, космический аппарат выводился на орбиту в готовом, собранном виде. По мере усложнения программы исследований, вес станций будет увеличиваться, потребуются и более грузопод'емные носители. (Как известно, общий вес космической системы «Салют»—«Союз-11»—свыше 25 тонн).

Но нельзя безгранично увеличивать мощность ракет. Проекты экспедиций на Марс, не говоря о более отдаленных планетах, предполагают сборку космических аппаратов на околоземной орбите из блоков.

Использование космического комплекса—орбитальных станций с транспортными кораблями для их обслуживания открывает широкие перспективы по дальнейшему исследованию и освоению космического пространства в интересах развития науки и народного хозяйства.

Беседу вела
Г. ЗМИЕВСКАЯ.
(Пресс-бюро «Правды»).

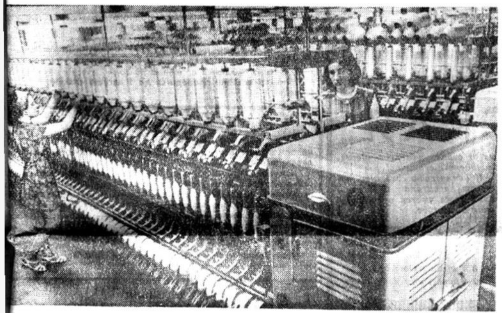

ПО СТРАНАМ МИРА

Для внешнеэкономических связей СССР и ГДР характерен значительный рост взаимных поставок машин и оборудования. А в предстоящие пять лет об'ем этих поставок будет удвоен.

НА СНИМКЕ: на текстильном предприятии в Венусберге (округ Карл-Маркс-Штадт). Используемые здесь новые крутильно-прядильные машины советского производства обеспечили значительное повышение производительности труда.

Фото АДН—ТАСС.

Столица Сомали Могадишо по праву считается одним из красивейших городов на африканском побережье Индийского океана.

Это шумный, по-южному пестрый и многоликий город, на улицах и площадях которого всегда ключом бьет жизнь.

НА СНИМКЕ: в центральной части столицы.

Фото С. КУЛИКА.
Фотохроника ТАСС.

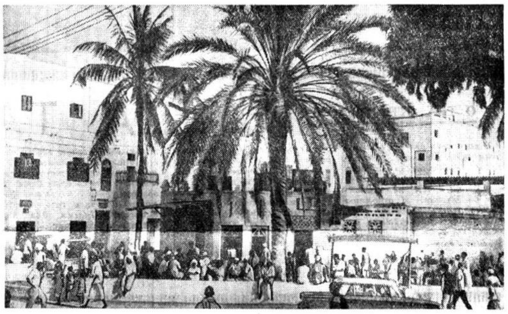

НОВОСТИ, СОБЫТИЯ, ФАКТЫ

«ОЧЕНЬ ВАЖНЫЕ ПРЕДЛОЖЕНИЯ»

РИМ, 22 июня. Корр. ТАСС. «Выдвинутый XXIV с'ездом КПСС и затем детализированный в последующих выступлениях Л. И. Брежнева и других советских руководителей «план мира» содержит целый ряд очень важных, своевременных и справедливых предложений», — заявил в беседе с корреспондентом ТАСС секретарь комиссии по иностранным делам итальянского сената, генеральный секретарь итальянского комитета мира Ремо Салати.

Предложенный Л. И. Брежневым созыв конференции пяти ядерных стран, сказал сенатор, вне всякого сомнения сыграл бы очень большую роль для улучшения международного климата во всем мире и, конечно, у нас в Европе, укрепил бы доверие между народами, упрочил бы всеобщий мир, уменьшив угрозу ядерной катастрофы.

НА АССАМБЛЕЕ ОАЕ

АДДИС-АБЕБА, 22 июня. (Спец. корр. ТАСС). Председательствовавший на открытии VIII ассамблеи глав государств и правительств ОАЕ Президент Замбии К. Каунда сообщил делегатам, что в адрес ассамблеи получено приветственное послание Председателя Совета Министров СССР А. Н. Косыгина, которое будет распространено среди делегатов ассамблеи.

Каунда сообщил, что в адрес ассамблеи получено также послание Генерального секретаря ООН У Тана, в котором он подчеркивает важность единства ОАЕ и желает успеха работе ассамблеи.

Выступившие в ходе первого дня работы главы государств Эфиопии, Судана, Сенегала, Сомали, Нигерии, Камеруна и Замбии подтвердили решимость крепить единство африканских стран.

Председателем VIII ассамблеи глав государств и правительств ОАЕ по предложению императора Эфиопии Хайле Селассие I избран Президент Мавритании Моктар Ульд Дадда.

АРЕСТЫ В ИСПАНИИ

МАДРИД, 22 июня. (ТАСС). 2.066 арестованных — таков итог «прочесывания» Испании полицией и силами «общественного порядка» с 14 декабря прошлого года по 14 июня текущего.

По решению испанского правительства, как известно, в течение этого периода на территории всей страны было отменено действие 18-й статьи конституции. Это развязало руки полиции и создало более широкие возможности производить аресты людей, выражавших недовольство в связи с судебным процессом в Бургосе над 16 молодыми басками, а также лиц, входящих в так называемые «подрывные организации». Эти организации действовали в Мадриде, Барселоне, Овьедо, Севилье, Валенсии, Корунье, стране басков.

ЧЕЛОВЕК И ЗАКОН

ВЫ ЖИВЕТЕ В КОММУНАЛЬНОЙ КВАРТИРЕ...

В редакцию поступают пись- читателей, которые просят ъяснить Основы трудового онодательства, некоторые тьи Кодекса о браке и се-, обязанности квартиро-щиков, а также другие идические вопросы.

Для раз'яснения их периодически будут публиковаться в газете консультации юристов под рубрикой «Человек и закон».

Ниже даем ответ на первые вопросы.

Вопрос. Каковы обязанности квартирос'емщиков?

Ответ. Между нанимателями жилых помещений и управле-м домами заключаются письменные договоры. В них преду-триваются права и обязанности обеих сторон. Квартирос'ем-ки и лица, проживающие вместе с ними, обязаны:

использовать помещения только по прямому назначению, соответствии с условиями договора о найме;

экономно расходовать электроэнергию, воду и газ, не допус-ь их утечек и установок самодельных предохранительных бок, строго соблюдать правила пожарной безопасности при ке печей и кухонных очагов;

содержать в чистоте и порядке не только квартиры, но и ме- общего пользования, мусор и пищевые отходы собирать собые закрывающиеся ведра и регулярно выносить их становленные места, беречь домовое оборудование, зеленые аждения и детские спортивные площадки во дворах.

При обнаружении каких-либо неисправностей в квартирах, тах общего пользования срочно принимать меры к устране- повреждений и в необходимых случаях сообщать об этом управление домами.

Вопрос. Каким должен быть распорядок в квартирах?

Ответ. В квартирах, занятых несколькими семьями, жильцы ирают ответственное лицо. Его указания по соблюдению вил пользования жилым помещением являются обязатель-и для всех лиц, проживающих в квартире.

Порядок пользования ванной в квартире, занятой нескольи семьями, а также очередность уборки мест общего польания устанавливается по взаимному согласию всех наниماей жилых помещений квартиры.

Вопрос. Разрешается ли содержать в квартирах кошек и со-?

Ответ. Да, разрешается, но лишь при условии соблюдения вил санитарии и гигиены, а в квартирах, занятых несколь-и семьями, кроме того, только по согласию всех жителей.

Вопрос. Какая установлена ответственность за нарушение вил пользования жильем?

Ответ. Нарушители правил подвергаются общественному действию через домовые комитеты и товарищеские суды, порчу жилых помещений—штрафу, налагаемому в админи-тивном порядке.

Если наниматели или члены их семей систематически допус-т разрушения, порчу жилых помещений или нарушают вила социалистического общежития (когда становится не-можно проживать с ними другим лицам в одной квартире в одном доме, а меры общественного воздействия против ушителей оказываются безрезультатными), то договор о най-жилого помещения расторгается досрочно в судебном поряд- Иначе говоря, нарушители подлежат принудительному вы-нию без предоставления другого жилья.

Ю. РУДАКОВ,
советник юстиции, старший помощник прокурора облас-ти по общему надзору.

ГОРОД ОЛИМПИАДЫ ИЛИ БАСТИОН ХОЛОДНОЙ ВОЙНЫ?

СТОЛИЦА Баварии — Мюнхен готовится к XX Олимпийским играм. Эти спортивные состязания, проводимые под знаком пяти разноцветных колец, символизирующих стремление к единству, миру и взаимопониманию молодежи всех континентов, должны на сей раз, по замыслу устроителей, сослужить службу упрочению «добрососедства в Европе».

Желание похвальное и весьма актуальное. Все было бы хорошо, если бы не одно «но»...

Принимая решение о проведении летних Олимпийских игр 1972 года в ФРГ, Международный олимпийский комитет одновременно распространил призыв не отравлять политическую атмосферу соревнований. Однако тот факт, что Мюнхен избран местом проведения Олимпиады, реваншисты, неонацисты и диверсанты из пресловутых радиостанций «Свободная Европа» и «Свобода» расценили по-своему. Одни из них решили, что представляется еще один случай продемонстрировать незаконные притязания на земли, лежащие «к востоку от границ ФРГ». Другие, судя по всему, готовятся в связи с наплывом гостей в город Олимпийских игр еще больше усилить кампанию лжи и клеветы в адрес социалистических стран.

Ныне в Мюнхене действуют 87 различных организаций и служб, деятельность которых направлена своим острием против стран социалистического содружества. Известны и «направления», по которым работают эти службы: четыре — против ГДР, 18 — против СССР, 25 — против ЧССР, пять — против Польши, девять — против Венгрии, семь — против Румынии, одна — против Болгарии, шесть — против Югославии. Разумеется, на фасадах мюнхенских зданий не значатся вывески: здесь разместилось такое-то разведывательное бюро, а там находится такая-то реваншистская организация. Свое грязное дело все эти службы делают скрытно от посторонних глаз. Но неприглядные факты об их делах время от времени становятся достоянием мировой общественности. Основная их задача, отмечает журнал «Дойчланд-архив», являющийся органом боннского министерства по общегерманским вопросам, состоит в том, чтобы «по возможности поощрять тенденции к изменению существующих порядков на территории Восточной Европы...».

Мюнхен, конечно, не случайно стал одним из основных центров «холодной войны» против социалистических стран. Именно здесь окопался со своим штабом главарь праворадикальных сил ФРГ Штраус. Опираясь на мощную финансовую поддержку военных концернов, он фактически превратил город в цитадель антикоммунизма. Похоже на то, что среди мюнхенских устроителей Олимпийских игр есть немало единомышленников Штрауса. Они тоже пытаются использовать Олимпиаду для пропаганды антикоммунизма и реваншизма. Ведь недаром, готовясь к Олимпиаде, они продумывают, как обойти некоторые, давно утвердившиеся олимпийские традиции. Стало известно, к примеру, что делегации стран-участниц на открытии игр предполагается расположить по всему полю стадиона в виде спирали, упрятав тем самым флаги некоторых государств. Есть намерение отказаться и от символа мира — голубя, от украшения кромки чаши стадиона национальными флагами и т. п.

Особая роль в многоголосом мюнхенском хоре антикоммунистов отводится американским радиостанциям «Свободная Европа» и «Свобода». Недавнее решение западногерманских властей о продлении срока деятельности на территории ФРГ этих центров идеологических диверсий не может не быть расценено как вызов всем тем, кто ведет борьбу за разрядку напряженности в Европе.

Против деятельности «Свободной Европы» и «Свободы»—филиалов Центрального разведывательного управления США поднялась волна протестов не только за пределами Западной Германии, но и в самой стране. Демократическая общественность страны требует, чтобы радиодиверсанты немедленно прекратили свою подрывную работу. Так, баварская организация политической партии «Немецкий союз мира» направила письмо в магистрат Мюнхена, в котором подчеркивается: «Чем ближе Олимпийские игры, тем яснее становится опасность, угрожающая им из-за существования на территории города американских радиостанций «Свободная Европа» и «Свобода».

Менее года назад канцлер ФРГ Брандт назвал «полным абсурдом» тот факт, что и через 25 лет после окончания войны с территории ФРГ иностранные государства все еще ведут радиопропаганду против третьих стран. Вполне определенно на этот счет высказался и мюнхенский обер-бургомистр Фогель, назвав американские радиоцентры «продуктом холодной войны». Казалось бы, понимание этого парадоксального факта налицо. Но где действия? А их-то как раз и нет. Все дело в том, что в Бонне опасаются «рассердить» заокеанских союзников по НАТО «недружественным актом», — замечает газета «Франкфуртер рундшау». И обе подрывные радиостанции продолжают, как и прежде, свою грязную работу, что является явным нарушением международного права и вмешательством во внутренние дела социалистических государств, попранием благородных идей дружбы народов, заложенных в олимпийской хартии.

Л. БУРНЯШЕВ,
комментатор АПН.

АПН СООБЩАЕТ

«ОСТРОВА БОЛЬШОГО ГОЛОДА»

Острова Зеленого Мыса—самая старая колония Португалии в Африке. Пытаясь замаскировать открытое колониальное господство, португальские власти предпочитают официально именовать свои владения на континенте «заморскими провинциями». Колонизаторы прилагают немалые усилия, чтобы мировая общественность как можно меньше знала о положении коренного населения в этих «провинциях».

Однако сквозь цензурные рогатки все же доходят сообщения о происходящем там. Эти сообщения говорят, что десятки тысяч жителей островов Зеленого Мыса умирают от голода. В условиях жаркого сухого климата, периодических засух сельское хозяйство колонии находится в жалком состоянии и не может обеспечить 250-тысячное население продуктами питания. Однако колониальные власти не принимают никаких мер к улучшению положения.

Наоборот, они используют обстановку на островах, чтобы обеспечить себе дешевую рабочую силу: голод и отчаяние заставляют местных крестьян пополнять многочисленную армию так называемых «контратадуш» — по существу рабов, которые по контракту должны отработать свой срок на плантациях колониальных компаний в Анголе и Сан-Томе. «Контратадуш» ежемесячно зарабатывает в среднем 120 эскудо, т. е. 4 доллара, причем всевозможные удержания достигают двух долларов в месяц.

Институт заморских исследований в Лиссабоне опубликовал несколько лет назад статистические данные, которые, хотя будучи заниженными, дают представление о катастрофическом положении коренных жителей островов Зеленого Мыса. В двадцатом веке местное население пережило 21 голодный год, в том числе несколько лет «большого голода», когда его численность сокращалась каждый раз почти на одну треть. А за 223 года колониального ига (с 1747 г. по 1970 г.) голод свирепствовал в общей сложности более 50 лет, и число жертв превысило все нынешнее население островов Зеленого Мыса. Таковы плоды «цивилизаторской миссии» Португалии!

В последние 3 года засуха обрушивалась на остров Сантьягу, житницу архипелага. Если не будут приняты эффективные меры и голодающим не окажут помощь, погибнет большое число жителей. Португальские власти были вынуждены официально признать нынешний «кризис». Недавняя поездка премьер-министра Португалии Марселу Каэтану на острова Зеленого Мыса имела целью успокоить население, посулить, что меры будут приняты. Необычный характер этой поездки — «по причине голода» — уже сам по себе говорит о масштабах бедствия. Но население островов сыто по горло лишь визитами и обещаниями лиссабонских вояжеров. Голод унес с собой не только десятки тысяч человеческих жизней, но и надежду местных жителей, что правительство Португалии действительно намерено оказать какую-либо помощь.

Жители островов Зеленого Мыса видят свое избавление от бед, виной которым ненавистные колонизаторы, в вооруженной борьбе под руководством Африканской партии независимости Гвинеи и островов Зеленого Мыса (ПАИГК), борьбе до полного освобождения родины от ига колониализма.

Ю. ОЛЕЙНИЧЕНКО,
соб. корр. АПН.

Конакри.

СТРАНИЧКА ИСТОРИИ РАБСЕЛЬКОРОВСКОГО ДВИЖЕНИЯ

МОГУЧАЯ РАТЬ

Автор этих заметок П. С. Смуров — участник четвертого областного слета рабселькоров, один из старейших журналистов страны. Начал он свою деятельность в нашей газете как военкор, в 1925 году стал профессиональным журналистом. Он и сейчас не порывает связи с газетами и журналами, в том числе с «Красным Севером». Павел Сергеевич является председателем редакционной коллегии Вологодской секции историко-литературного об'единения старых большевиков при Институте марксизма-ленинизма при ЦК КПСС.

* * *

В начале двадцатых годов в общественной жизни страны появилась большая активная сила: вокруг газет стала собираться могучая рабселькоровская рать. Партия сразу оценила значение нового народного движения и зачислила рабкоров и селькоров в ряды своих помощников.

Если взглянуть на это явление исторически, то мы увидим у его истоков великого Ленина. Именно Владимир Ильич первым понял силу рабочего печатного слова, именно он провозгласил, что на сто профессиональных литераторов надо иметь пятьсот и пять тысяч добровольных корреспондентов. Ведомо всем, с какой любовью, вниманием относился редактор Ленин к рабочим письмам, к каждой весточке с заводов и фабрик. Он сам готовил письма рабочих к печати, высвечивая их мысли, слова, раскрывая глубину их значения. Владимир Ильич и Надежда Константиновна Крупская вели переписку с рабочими, растили первых рабкоров. Их любимым учеником, как известно, был наш земляк Иван Васильевич Бабушкин — первый рабкор России, первый большевистский журналист из рабочих. Его неутомимая, бесстрашная деятельность как агента ленинской «Искры» — пример для рабочих и сельских корреспондентов всех времен и поколений.

В двадцатые годы движением рабкоров и селькоров руководила Мария Ильинична Ульянова.

Память хранит вот уже в течение полувека немало имен организаторов рабселькоровских ячеек в нашей области. Первыми об'единились в коллективы рабкоры ТМВ (ВПВРЗ) и устьянские селькоры. В ту пору не было дня, чтобы в редакцию «Красного Севера» не пришли рабкоры из ТМВ Алексей Степанович Куликов и Василий Алексеевич Курочкин. Слесарь Куликов, бывший сормовец, участник знаменитой демонстрации, возглавляемой Заломовым, и в Вологде до революции был распространителем большевистской «Правды». Жестянщик Курочкин, молодой комсомолец, не знал выше обязанности, чем быть рабкором.

По их инициативе была создана на заводе печатная газета «Тяговик», с первых дней ставшая боевым партийным органом и непрерывно выходящая более сорока лет. Рабочие быстро узнали цену своей газеты, и когда на предприятиях появились ударники и ударные бригады, коллектив завода присвоил это почетное звание «Тяговику». Газета «Гудок» оповестила тогда об этом факте всех железнодорожников страны. В тридцатом году на первомайской демонстрации среди красных знамен и плакатов над многолюдной колонной паровозовагоноремонтников плыл наклеенный на больших щитах праздничный номер «Тяговика».

В разное время и Курочкин, и Куликов были редакторами «Тяговика». Партийная организация Вологды высоко ценила деятельность рабкоров, они не раз избирались в партийные органы, были делегатами краевых партконференций. Василий Курочкин был избран в состав пленума Севкрайкома партии. Первую сельскую ячейку красносеверцев создал в селе Устье местный избач комсомолец Константин Коничев, впоследствии известный русский писатель. Он был единственным делегатом от рабселькоров губернии на первом Всесоюзном с'езде. Вторым делегатом на с'езд поехал заместитель редактора «Красного Севера» Алексей Васильевич Евсеев, душа этого движения, лично принимавший участие в создании многих ячеек рабочих и сельских корреспондентов. Вскоре появилась молодежная красносеверская ячейка в Грязовце.

Силу рабселькоров почувствовали и по своему оценили враждебные партии и Советам элементы. Кулаки, бандиты, тунеядцы, все те, кому была нелюба Советская власть, кто хотел старых порядков, стали злейшими врагами рабселькоров.

Враг не останавливался перед физическим уничтожением рабкоров и селькоров. Смертная злоба вооружала преступные руки. Первой жертвой пал лежский селькор (Грязовецкий район) товарищ Неелов. Кулацкая месть поразила коммуниста, секретаря сельсовета. Он писал в газету чаще всего о том, как надо строить новую жизнь, его заметки звали бедноту и середняков к об'единению, он писал о создании кооперативов и совместной обработке земли, о крестьянских кассах взаимопомощи. Все это он организовывал сам. Тон его заметок был спокойный, рассудительный и деловитый. Селькор Неелов приобрел популярность, к нему шли люди изо всех окрестных деревень.

Советское правосудие нашло преступников, их постигла самая суровая кара. Сотни людей провожали селькора в его последний путь. Он похоронен на погосте Спас-Сеньга.

Прошли те времена. Сегодня даже самый оголтелый отщепенец, самый падший морально человек вряд ли посмеет поднять руку на рабкора или селькора.

Партия, следуя заветам Ильича, поддерживает, развивает деятельность рабселькоров. Широкое поле перед ними. Во всех районах выходят газеты. Сколько отраслевых, заводских газет. Партийные органы, в том числе обкомы и облисполкомы, министерства, правительство, Центральный Комитет партии прислушиваются к голосу рабкоров и селькоров, по их письмам и заметкам принимаются важные решения. Растут ряды этого отряда советской общественности — рабочих и сельских корреспондентов. Вспоминается, что на первом губернском рабселькоровском с'езде было не больше тридцати делегатов. На четвертый областной слет собралось уже более 300 рабочих и крестьянских корреспондентов, представителей многотысячного отряда армии друзей большевистской печати.

Так далеко пошло это историческое движение. И все же много еще не сделано, многие отличные формы действия забываются. Редко увидишь в «Красном Севере» и других газетах области материалы рабселькоровских рейдов, мало организуется постов на важнейших участках хозяйства. Почти не освещается работа стенных газет, самого обширного отряда гласности. Не часто увидишь очерк о рабкоре или селькоре. Между тем любой передовой человек не может не быть связанным с газетой.

П. СМУРОВ.

г. Вологда.

СОВСЕМ недавно они держали свои первые в жизни экзамены. А сегодня у них первый в жизни выпускной вечер. Впереди их ждет еще много экзаменов и много чудесных праздничных вечеров. Но такого, как этот, не будет — он первый для них, выпускников восьмых классов Вологодской средней школы № 1. Правда, многие из них будут продолжать учиться в родной школе в девятых классах, но все равно — сегодня они впервые ощутили, что стали взрослей, что сделали важный шаг в своей жизни.

Надолго останутся в памяти добрые слова напутствия заместителя директора по учебной и воспитательной работе В. Ф. Панкиной музыка и веселье, которые долго царили в зале. А потом — тихие и задушевные разговоры на тихих улицах родного города. Такова неписаная традиция всех выпускников — и восьмых и десятых классов — после вечера обойти все любимые места зеленой июньской Вологды.

На снимке: оканчившие восьмой класс на «пять» и «четыре» — Ира Березина, Ира Соколова, Валя Маркова, Ира Курочкина, Лена Есина, Наташа Рублева, Светлана Калинина.

Фото А. Кузнецова.

НОВОСТИ НОВОСТИ НОВОСТИ

День за днем

НЮКСЕНСКИЙ ХОР

В селе Нюксеница возобновил работу русский народный хор. В нем принимают участие механизаторы, пенсионеры, учителя, советские работники. Руководит хором В. Г. Седятина. В программе хора — русские народные песни, песни советских композиторов, показ старинных русских обрядов.

Со своей первой программой хор выступил в семи населенных пунктах. Сейчас подготовлена новая программа.

А. ШУШКОВА.

ПУТЕВКИ НА ВДНХ

Правление колхоза имени Кирова Бабаевского района широко использует меры морального и материального поощрения за высокопроизводительный труд. Передовиков производства поощряют путевками для поездки в Москву на ВДНХ. Недавно на Выставку ездили бригадир тракторной бригады В. В. Федотов, тракторист А. В. Рыжиков, шофер В. Н. Андреев, телятница В. Н. Рыжикова, доярка С. Ф. Мальцева, старший бухгалтер колхоза Т. Н. Мелкова. В текущем году еще ряд колхозников побывает на ВДНХ.

А. ПОГОНЩИКОВ.

РЕЙС ЗДОРОВЬЯ

Группа ведущих ленинградских врачей из больницы им. Чудновского совершила рейс по Волго-Балту на специальном теплоходе. Цель их путешествия — профилактический осмотр речников, консультации и практическое оказание помощи местным медицинским работникам, прием больных. Подобные визиты ленинградских медиков стали традиционными.

Е. ДЯТЛОВ.

Вытегорский район.

ЗНАЧКИ УСТЮГА ВЕЛИКОГО

Великий Устюг славится своими сувенирами. Это традиционные изделия с чернением по серебру, шемогодские шкатулки, туески, матрешки с резьбой по бересте, изящные щеточки местной фабрики... А к открытию туристского сезона устюжане подготовили еще одну новинку — значки с изображением легендарного старинного герба Устюга Великого. Каждый залюбуется этой великолепной миниатюрой на металле, изображающей мудреца с двумя кувшинами, из которых струится вода, дающая жизнь морю. Значок создан мастерами Великого Устюга под руководством художника Д. Н. Павлова на местном литейно-механическом заводе.

— Наше производство значков пока невелико, — рассказывает художник, — впрочем, кое-что уже сделано. Вслед за значком «Герб Устюга Великого» готовятся к выпуску несколько новинок — «Речной флот», «Север». Уже отштамповано несколько проб значков с изображением колокольни Успенского собора, одной из достопримечательностей нашего города. Заканчивается работа над эскизами миниатюры в металле «Набережная Великого Устюга».

В. КАБАКОВ.

О ТЕХ, КТО РЯДОМ

НАША, ТАРНОГСКАЯ

У кого хоть раз в жизни болели зубы, тот знает, что это такое. Уходя же из кабинета зубного врача, каждый испытывает ни с чем не сравнимое облегчение. И огромную благодарность человеку в белом халате, избавившему его от более чем неприятного ощущения.

Мы, тарножане, гордимся нашим зубным врачом, коммунисткой Тамарой Александровной Шабаровой. Приехала она к нам двадцать лет назад. Что греха таить, не сразу завоевала доверие. Ведь в глубинке к приезжим докторам относятся с предубеждением: отработает, мол, три года — и до свидания. Но в Шабаровой тарножане приятно ошиблись.

И вот теперь мы все говорим, что Тамара Александровна наша, тарногская. Мы знаем, в областную газету часто приходят подобные письма про врачей. Некоторые помещают, а некоторые дают в обзорах, упоминая лишь фамилию автора и того, о ком написано. Просим для нас сделать исключение.

Нелегко приходится Тамаре Александровне. Бывает, прием больных не укладывается в рамки отведенного времени, и она остается после работы. А ведь дома семья, муж — шофер, постоянно в рейсах, Ваня — первоклассник. А общественных-то поручений сколько у Шабаровой — пальцев на руке не хватит пересчитать. Тамара Александровна — одна из лучших слушателей школы основ марксизма-ленинизма.

А какие теплые письма получает Тамара Александровна от своих клиентов — детей, молодежи, стариков!

И дочку свою старшую по-своему воспитала Шабарова. Галя тоже учится в медицинском институте.

К. ЩЕВЕЛЕВА, Р. СИЛИНСКАЯ, Е. УЛЬЯНОВСКАЯ и другие работники связи Тарногского района.

ВСТРЕЧИ НА ПРОСЕЛКАХ

ДЕРЕВЯННЫХ ДЕЛ МАСТЕР

Помяловка, деревня обрамленных в тесовый подбой пятистенков, матерых берез, перекинувших зеленые лапы через проулки и крыши. Поросший травой пологий склон глядится в бегущий в пузырях, кряжах и наносах стремительный Юг. Вечер. К темным окнам домов прижимаются сумерки.

Двое на летней завалинке, с папиросками, смотрят на двор:

— Опять у нашего Петра огошок на всю ночь.

— Не говори. Взялся общественную лодку построить.

— Хорошо, коли взялся, а то с перевозом-то беда форменная.

— К утру, поди-ко, и сделает. Рука по части работы у него не солгет.

Покурив, перекинувшись словом, запоздившиеся собеседники разошлись по домам. Ночь. Бесшумным колдуном-утешителем бредет по избам человеческий сон. Он обходит стороной одного лишь Лобанова. Петр Александрович слово дал: завтра лодка будет готова.

На поветях у него словно музей: рамы, косьевища, косяки, мелкослойное сосновое коренье. Заготовлено впрок, на будущий день, по заказам сельчан и колхозного бригадира.

Лодка к утру оденется в тесовую строганую рубаху.

Не спеша, наклонив тяжелую голову, ходит Петр Александрович вдоль дощатого верстака. Лицо в морщинах, настроенное на тихую полуулыбку. Это от удовольствия, какое получает он от привычной работы.

Сколько раз доводилось справлять вот так, в проворные часы ночи то или иное дело, которое не терпит никаких отлагательств!.. Память Лобанова исподтиха перебирает авралы: и когда мастерил он для трактора волокуши, и когда колесные ступицы ладил... Да мало ли их, позади, этих авралов. Но один из них почему-то помнил Петр Александрович крепче прочих.

Было это в пору зимнего первопутка. На печи овина сушились березовые полозья. Наутро Лобанов должен был приступить к поделке саней. Но случился пожар. Бригадир попытался сделать заказ на сани в райцентре. Там, однако, никто их не делал. Прибежал к Петру Александровичу: «Скотина стоит без корму! А на чем вывозить сено с лугов?»

— Дай пару ребят, — ответил тогда Петр Александрович, — сегодня же пойдем по лесины.

Построить тридцать саней из сырого леса — на это, кроме мастерства, необходимо было и время. А где его взять? Лобанов думал. Тесаная на скорую руку мерзлая заготовка развезена была по овинам и избам. Запарку делали в печах и котлах. А там сушка, обделка и все остальное. Пятнадцать дней не выпускал Лобанов из рук топора. Измаялся, похудел. И что же?! Тридцать саней, свежеструганных, легких на ход, были сделаны.

— Ну, выручил, брат! — говорил ему бригадир. — Век не забуду...

— И теперь выручу..., — твердит про себя Лобанов, прибивая к бортам последние доски.

А за проемом ворот зреет рассвет, зеленый, с сырым низким ветром и запахом поля.

— Кажется, около дела, — доволен Лобанов, — ничего получилось. Лодка, как лодка. Просмолить вот только. И все...

И уже спешит на конюшню. За лошадью. От льнувшей к глазам дремоты отмахивается, как от назойливой мухи: «Отосплюсь и потом, не барин».

Красный солнечный день. Костер в кудрях рваного дыма. Лодка, с черным, как уголь, днищем, жарко пышущим смолой, ожидает своего испытания.

Лобанов первый ее опробует. Он сидит на беседке, в веслах. Во всей фигуре значительность человека, который очень хорошо поработал. Руки его неторопливо, но мощно загребают веслами воду, лицо настроено на улыбку.

— Все в порядке! — говорит перевозчику и идет назад, в Помяловку. В голове мысль, простая, рабочая. Бригадир накануне просил: изготовить семьдесят граблей. Что же, будут и грабли!

С. БАГРОВ,

колхоз «Строитель коммунизма» Кичменгско-Городецкого района.

СПРАВОЧНОЕ БЮРО «КРАСНОГО СЕВЕРА»

ТЕЛЕФОН 2-00-32

В Вологде имеется много бытовых мастерских. Можно отремонтировать холодильник и телевизор, да и многое другое. А вот где наточить пилу, топор или другой плотницкий инструмент? Не знаю. Прошу сообщить.

В. ЛОСКУТОВ.

Вологда.

Наточить пилу, нож или другой режущий инструмент, как сообщили нам в областном управлении бытового обслуживания, можно в механическом цехе завода «Металлоремонт» (улица Клары Цеткин, 52 «а»), а также в цехе на улице Маяковского, 26.

* * *

Я люблю цветы, сажаю их на своем участке. Но вот уже два года подряд клубни гладиолусов оказываются пораженными гнилью. Отчего это может быть?

Г. БОГДАНОВА.

Вологда.

На этот вопрос отвечает главный агроном участка зеленого строительства горкомхоза А. Морозова.

Болезней, поражающих гладиолусы, встречается несколько. Наиболее распространенными являются бактериальная парша и сухая гниль.

Чтобы не допустить этого заболевания, луковицы перед посадкой необходимо погрузить в горячую воду с температурой до 55 градусов и держать в нем 15 минут, затем быстро их опустить в холодную воду не более чем на 5 минут. Такая обработка дает хорошие результаты. Луковицы, которые сильно поражены, лучше сжечь.

Большое значение для предотвращения заболевания имеет правильный выбор места для посадки гладиолусов. Они плохо переносят тяжелые, сырые почвы, а также кислые и торфянистые. Лучше всего садить гладиолусы на почвах, богатых перегноем и в солнечных местах.

Летом два раза в месяц следует гладиолусы опрыскивать 1—2-процентной бордосской смесью.

СОВЕТУЕТ ВРАЧ

УМЕЕТЕ ЛИ ВЫ ПЛАВАТЬ?

Наше северное лето непродолжительно и потому в солнечные дни хочется позагорать и покупаться. Дети школьного возраста и взрослые, не умеющие плавать, или лишаются этого удовольствия, или рискуют жизнью. Случаи жертв на воде не единичны. Основные их причины две: неумение плавать или не соблюдение правил предосторожности при купании на открытой воде.

Как научиться плавать? Легче осваивается плавание в 6—8 лет. При этом необходимо учитывать состояние здоровья ребенка и температуру воды. Обучение плаванию детей младшего возраста надо начинать с закаливания организма воздушными и водными процедурами.

Продолжительность обучения зависит от индивидуальных особенностей ребенка. Подготовительные упражнения вначале разучиваются на суше, а затем — на воде. Прыжки и ныряние на необследованных местах опасны. Часто подводит переоценка своих сил и возможностей. Плавать наперегонки без сопровождения лодки рискованно: запас энергии может кончиться неожиданно. Опасно купаться в нетрезвом виде.

Для предупреждения несчастных случаев на воде нужно уметь вовремя оказать пострадавшему помощь. Спасение взрослого утопающего небезопасно. Для этого надо владеть техникой спасания или воспользоваться подручными средствами (лодка, доска, бревно и др.).

Безопасней подплывать к утопающему сзади, захватить руками его голову с обеих сторон под подбородком и плыть к берегу, работая одними ногами. Кто умеет плавать на боку, лучше воспользоваться другим приемом — захват сзади. Для этого надо пропустить свою руку под руку утопающего и за спиной взяться за вторую. Лицо пострадавшего должно быть на воздухе.

Утопающему человеку опасность угрожает в первые же минуты, так как вода заполняет дыхательные пути, и воздух не поступает в легкие. В результате кислородного голодания головного мозга смерть наступает быстро, через полторы-две минуты. Оживление утопающего следует начинать с освобождения легких от воды. Его кладут на колено головой вниз и энергично сдавливают с боков грудную клетку.

Другой способ применяется вдвоем. Один вытягивает руки вверх, другой прижимает ноги пострадавшего к животу. При малейшей возможности следует так же вызвать «Скорую помощь».

Чтобы не лишать себя удовольствия покупаться в летнюю пору, учитесь плавать.

Н. УШАКОВ,

врач детской больницы, тренер по плаванию.

СПОРТ

УСПЕХ ВОЛОГЖАН

На проходившем в Ярославле первенстве Северо-Западной зоны РСФСР по мотокроссу команда нашей области в составе мастера спорта Владимира Федорова (Вологда), кандидата в мастера спорта Вячеслава Новожилова (Череповец), перворазрядников Владимира Борисова (Сокол), вологжан Владимира Ильинского, Георгия Кузнецова, Наташи Козловой, Николая Маликова, Владимира Малова, Евгения Кукушкина заняла в общекомандном зачете второе место.

В личном зачете среди женщин успешно выступила Наташа Козлова. Она будет принимать участие в соревнованиях на первенство России.

А. АВЕРЬЯНОВ,

старший инструктор обкома ДОСААФ.

Зам. редактора А. Н. ШОРОХОВ.

КИНО

ИМЕНИ ГОРЬКОГО. Большой зал — новый широкоэкранный художественный фильм **«Отзвуки прошлого»**. Сеансы: 9.30, 11.20, 13, 14.50, 16.30, 18.20 (удл.), 20.20, 22. Малый зал — в 10.20 и 19 часов **«Берег юности»**. На сеансах в 12.10, 14, 15.40, 17.20, 20.40 — **«Романс для корнета»**.

«САЛЮТ». Большой зал — новый цветной художественный фильм **«Мой добрый папа»**. Сеансы: 9.40, 12.40, 15.50. На сеансах в 14.10, 17.40, 19.20 (удл.), 21.30 **«Спорт, спорт, спорт»**. В 11.10 — сеанс к 30-летию начала Великой Отечественной войны **РАДИ ЖИЗНИ НА ЗЕМЛЕ** с демонстрацией фильма **«Выстрел на границе»**. Малый зал — на сеансах в 11.50, 15.30, 19.10 НЕДЕЛЯ МОЛОДЕЖНОГО ФИЛЬМА — **«Нейтральные воды»**. На сеансах в 10, 13.40, 17.20, 21 час **«Миллион лет до нашей эры»**.

«РОДИНА» — новый художественный фильм **«Решительная барышня»**. Сеансы: 9.10, 13.10, 15.10, 17.10, 19.10 (удл.), 21.50. Для детей в 11.10 — **«Малыш и Карлсон»**.

ДВОРЕЦ КУЛЬТУРЫ ЖЕЛЕЗНОДОРОЖНИКОВ — художественный фильм **«Его высочество, товарищ принц»**. Сеансы: 15, 17, 19, 21 час.

«ОКТЯБРЬ» — **«Песни моря»**. Сеансы: 17, 19 часов. В 15 часов **«На войне, как на войне»**. На сеансе в 21 час **«Симпатичный господин «Р»**.

«СПУТНИК» — для детей в 11 и 13 часов **«Дани»**. На сеансах в 15, 17 и 21 час **«Прощайте, друзья!»** В 19 часов торжественный сеанс с демонстрацией кинофильма **«Выстрел на границе»**.

Слушайте, смотрите

24 ИЮНЯ

ЦЕНТРАЛЬНОЕ РАДИО

9.15 — Дмитерко — «Последние километры». Глава из романа украинского писателя. 10.5[…] Радио — малышам. Л. […] «Дудочки». Стихи. 10.20 — «Ро[…] весники». 11.30 — […] русский народный хор […] ского Дворца культуры […] Лихачева. 12.15 — «В […] полдень». Концерт по заяв[…] работников Свердловской фар[…] мацевтической фабрики. 2.30 […] — «Наука и техника» […] журнал. 13.00 — «Д. […] о музыке и о себе». Музыкальная радиопостановка. 15.15 — «На стройках пятилетки». 16.[…] «В Стране литературных […]ев». «Человек и тень». 17[…] Программа радиостанции «Юность». 18.00 — «Этого […] не случиться». Выступ[…] заместителя прокурора РС[…] Н. А. Горшеневой. 18.10 — […]церт по заявкам советских […]нов. 19.30 — Оперетта И. Д[…]евского «Золотая долина». […] — Международный днев[…] 21.30 — «В редакцию при[…] письмо». Музыкальная пе[…]ча. 22.30 — «Сокровища на[…] фонотеки» А. И. Куприн — «[…]фема». Рассказ в исполне[…] М. Романова.

ПЕРЕДАЧИ ИЗ ВОЛОГДЫ

6.30—7.00 — Обзор газе[ты] «Красный Север». Передача цикла «Дело всего народа». [Пе]редача «Нам пишут». 7.20 — […] — Радиогазета для школьни[ков] «Салют». 18.00 — Последние [из]вестия. 18.15 — Музыкаль[ная] композиция «Нам песни [стро]ить и жить помогает». (Ко […] советской молодежи).

ТЕЛЕВИДЕНИЕ

10.05 — Новости. 10.15 — [Для] школьников. «Мир твоих у[вле]чений». 10.45 — «Это было [в] Орше». Телевизионный доку[мен]тальный фильм. (Белорус[сия] 1970 г.). 11.40 — «Самоцве[ты]». Телевизионный журнал. 17[…] Новости. 17.10 — Для школ[ьни]ков. «На приз клуба «Непт[ун]». 17.30 — «Решения XXIV с'е[зда] КПСС — в жизнь». Общесо[юз]ный репортаж. 18.00 — Ново[сти]. 18.05 — «Четыре танкиста и [со]бака» (4 серия). 19.05 — «[…]ник». Концерт. 19.35 — К 90-[ле]тию со дня рождения ге[роя] гражданской войны Г. И. [Ко]товского. 19.50 — Встреча [зри]телей с тружениками колх[оза]. 21.00 — «Время». 21.30 — «З[…]то». Художественный фи[льм]. По одноименному роману Б. [По]левого. 23.05 — Концерт мас[те]ров искусств. 23.35 — Чемпио[нат] Европы по тяжелой атлет[ике]. Передача из Болгарии.

СРЕДНЯЯ ШКОЛА № 1 г. ВОЛОГДЫ
доводит до сведения родителей и учащихся, что с 1971/72 учебного года в школе
ОТКРЫВАЮТСЯ СПЕЦКЛАССЫ
с преподаванием ряда предметов
НА АНГЛИЙСКОМ ЯЗЫКЕ.

Обучение в данных классах обеспечивает свободное владе[ние] иностранным языком и дает возможность выпускникам шко[лы] поступать в институты иностранных языков на переводче[ские] отделения, на филологические факультеты университетов [и] другие высшие учебные заведения, которые готовят кадры [для] работы в различных областях народного хозяйства, требую[щих] глубоких знаний иностранного языка.

В связи с реорганизацией школы

ОБ'ЯВЛЯЕТСЯ НАБОР УЧАЩИХСЯ
в 1, 2, 3, 4 и 5 классы.

Заявления подаются на имя директора.

Прием заявлений проводится до 1 августа ежедневно с 11 [до] 13 часов.

Вологодский молочный институт
ОБ'ЯВЛЯЕТ КОНКУРС

на замещение вакантных должностей профессорско-пре[по]давательского состава на 1971/72 учебный год:

истории КПСС — доцент; организация производства [на] сельскохозяйственных предприятиях — доцент или ассистен[т]; экономика сельского хозяйства — доцент или ассистент; хра[не]ние и технология сельскохозяйственных продуктов — до[]цент; теплотехника — доцент; генетика — доцент; физвоспи[]тание — преподаватель.

Срок конкурса — месяц со дня опубликования.

Документы направлять по адресу: г. Вологда, пос. Молочное, институт.

ДИРЕКЦИЯ
ВОЛОГОДСКОГО ЗАВОДА «ЭЛЕКТРОТЕХМАШ»
на постоянную работу
ПРИГЛАШАЕТ

опытного нормировщика по металлообработке, слесарей-лека[ль]щиков, инструментальщиков и сборщиков, термистов, токар[ей], фрезеровщиков, шлифовщиков 3—6 разрядов, заведующего [ма]териальным складом, кладовщиков в инструментальные кла[до]вые, грузчиков, подсобных рабочих склада, плотников, кам[ен]щиков, штукатуров и маляров.

Обращаться: Советский проспект, 2, отдел кадров (телеф[он] 2-21-17) или в бюро по трудоустройству и информации насе[ле]ния — ул. Добролюбова, 2.

ГАСТРОЛИ
МОСКОВСКОГО ПЕРЕДВИЖНОГО ЦИРКА
„РАДУГА“

На манеже воздушные гимнасты, акробаты-эксцентрик[и], эквилибристы на свободной проволоке, гимнасты на мачт[е], музыкальные эксцентрики, турнисты, дрессированные медв[е]ди, собачки и др.

В ПРОГРАММЕ ПРИНИМАЕТ УЧАСТИЕ ЗАСЛУЖЕННЫ[Й] КОЛЛЕКТИВ ГРУЗИНСКИХ ДЖИГИТОВ под руководством з[а]служенного артиста Аджарской АССР Кирима ВАРЗИЕВА.

Начало представлений в 19.30; по субботам и воскресенья[м] — в 12, 15 и 19.30.

Цирк расположен на площадке за универмагом. Вход [с] проспекта Победы.

Кассы работают ежедневно около универмага, рынка [и] цирка.

ПРИНИМАЮТСЯ ЗАЯВКИ НА КОЛЛЕКТИВНЫЕ ПОСЕЩ[Е]НИЯ.

Приглашаются на работу:

срочно **старший бухгалтер** в сектор расчетных операций, **ревизор** в сектор ревизионной работы — централизованной бухгалтерией при аптекоуправлении (проезд автобусом маршрута № 15 до остановки «Областная больница»).

Руководство военторга с прискорбием извещает [о] смерти бывшего заместит[е]ля главного бухгалтера

ПЕЗИНА
Николая Ивановича

и выражает глубокое соб[о]лезнование родным и бли[з]ким покойного.

Похороны состоятся [2...] июня в 16 часов. Вынос т[е]ла из горбольницы.

Администрация, партийные и профсоюзные организации областного управления бытового обслуживания населения и литейно-механического завода с прискорбием извещают о безвременной смерти бывшего заместителя начальника управления

ЗЕМЛЯНИЧКИНА
Александра Арсеньевича

и выражают глубокое соболезнование родным и близким покойного.

Похороны состоятся 23 июня в 15 часов. Вынос тела из горбольницы.

Администрация, партбю[ро] и местный комитет комбин[а]та «Вологдалес» и об'един[е]ние «Вологдалеспром» с п[ри]скорбием извещают о сме[р]ти старейшего работни[ка] лесной промышленности[,] члена КПСС с 1928 года

ИВАНОВА
Василия Дмитриевича

и выражают глубокое со[бо]лезнование семье покойно[го].

Похороны состоятся [2...] июня в 15 часов 30 мин[ут]. Вынос тела из горбольни[цы].

ПОЧТОВЫЙ ИНДЕКС: 160000

НАШ АДРЕС: **Вологда, Центр, Урицкого, 2**

ТЕЛЕФОНЫ: зам. редактора — 2-31-41, зам. редактора — 2-32-51, ответственный секретарь — 2-31-35, секретариат — 2-10-62, отделы: партийной жизни — 2-30-94, пропаганды марксизма-ленинизма — 2-03-37, промышленности и транспорта — 2-05-13, сельскохозяйственный — 2-04-85, культуры — 2-31-40, информации — 2-31-42, советского строительства и быта — 2-01-72, писем трудящихся и работы с рабселькорами — 2-00-32, приемная писем — 2-00-33, бухгалтерия и прием об'явлений — 2-04-61.

ГЕ—03130 Областная типография, г. Вологда, Зак. 393[...]