СЕГОДНЯ — ПРАЗДНИК ПОБЕДЫ

ПРОЛЕТАРИИ ВСЕХ СТРАН, СОЕДИНЯЙТЕСЬ!

КРАСНЫЙ СЕВЕР

Газета выходит с 1 мая 1917 года

ВОСКРЕСЕНЬЕ, 9 МАЯ 1971 г.

№ 108 (16133)

Цена 2 коп.

ОРГАН ВОЛОГОДСКОГО ОБЛАСТНОГО КОМИТЕТА КПСС И ОБЛАСТНОГО СОВЕТА ДЕПУТАТОВ ТРУДЯЩИХСЯ

ГЕРОИ СОЦИАЛИСТИЧЕСКОГО ТРУДА

Вчера «Красный Север» сообщил, что Указами Президиума Верховного Совета СССР за выдающиеся успехи в выполнении заданий пятилетнего плана присвоено звание ГЕРОЯ СОЦИАЛИСТИЧЕСКОГО ТРУДА с вручением ордена ЛЕНИНА и золотой медали «СЕРП И МОЛОТ»:

СОКОЛОВУ Алексею Алексеевичу — машинисту машин вытягивания стекла Чагодощенского стекольного завода,

ФЕДЮШКИНУ Вячеславу Александровичу — бригадиру монтажников Череповецкого строительно-монтажного управления треста «Севзапстальконструкция»,

ФЕШАНКОВУ Борису Андреевичу — вальщику леса Андомского леспромхоза.

Сегодня мы публикуем портреты новых Героев Социалистического Труда.

А. А. СОКОЛОВ.

В. А. ФЕДЮШКИН.

Б. А. ФЕШАНКОВ.

СООБЩЕНИЕ О ВИЗИТЕ В СССР МИНИСТРА ИНОСТРАННЫХ ДЕЛ ФРАНЦИИ МОРИСА ШУМАНА

С 4 по 7 мая 1971 г. министр иностранных дел Франции М. Шуман в осуществление советско-французского протокола от 13 октября 1970 г. совершил по приглашению Советского правительства официальный визит в СССР.

Состоялась беседа Генерального секретаря ЦК КПСС Л. И. Брежнева с М. Шуманом. Состоялась также беседа Председателя Совета Министров СССР А. Н. Косыгина с М. Шуманом. Имели место переговоры между министром иностранных дел СССР А. А. Громыко и М. Шуманом.

В ходе обмена мнениями были обсуждены основные международные проблемы. Советская сторона привлекла внимание к программе внешнеполитических мер, выдвинутой в самое последнее время Советским Союзом. Большое внимание было уделено европейским делам, в том числе вопросам, возникающим в связи с ведущимися четырехсторонними переговорами, мерам по активизации подготовки общеевропейского совещания. Стороны подтвердили, что они высказываются в пользу проведения конференции пяти ядерных держав. Были рассмотрены вопросы, относящиеся к обстановке на Ближнем Востоке и в Юго-Восточной Азии.

Переговоры, проникнутые духом принятых, начиная с 1966 г., советско-французских документов, определяющих основы сотрудничества между СССР и Францией, проходили в обстановке взаимопонимания. Они выявили широкое совпадение позиций по многим вопросам и позволили подтвердить заинтересованность обеих сторон в урегулировании конфликтов путем переговоров и в устранении источников напряженности, которые могут представить угрозу миру. Тем самым эти переговоры вносят вклад в разрядку напряженности в Европе.

Большое внимание было уделено дальнейшему углублению советско-французских отношений во всех областях. Были, в частности, рассмотрены некоторые конкретные вопросы, относящиеся к торгово-экономическим связям.

Обе стороны высоко оценивают результаты состоявшихся бесед и переговоров для развития и укрепления сотрудничества между СССР и Францией и подчеркивают полезность подобных периодических консультаций, отражающих дружественный характер отношений между двумя странами.

Была достигнута договоренность, что в ответ на ранее сделанное приглашение президента и правительства Французской Республики советский визит во Францию состоится в октябре—ноябре с. г.

СООБЩЕНИЕ ТАСС

НА ОРБИТЕ ГРУППА «КОСМОСОВ»

7 мая 1971 года в Советском Союзе произведен запуск искусственных спутников Земли «Космос-411», «Космос-412», «Космос-413», «Космос-414», «Космос-415», «Космос-416», «Космос-417», «Космос-418».

Выведение на орбиту всех восьми спутников осуществлено одной ракетой-носителем.

На спутниках установлена научная аппаратура, предназначенная для продолжения исследований космического пространства в соответствии с программой, об'явленной ТАСС 16 марта 1962 года.

Установленная на спутниках аппаратура работает нормально. Координационно-вычислительный центр ведет обработку поступающей информации.

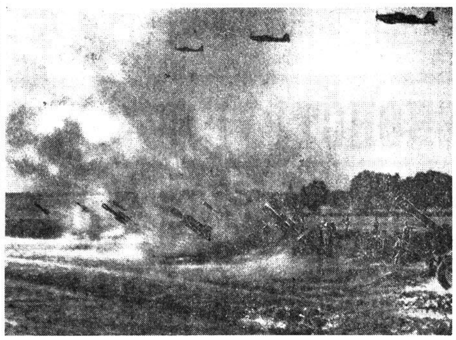

НА СНИМКАХ: 1. В цехе завода на Урале. Танки готовы к отправке на фронт. 2. 1942 год. Советские артиллеристы ведут огонь по укреплениям врага. 3. Митинг победителей у Бранденбургских ворот в Берлине 2 мая 1945 г.

Фотохроника ТАСС и АПН.

В ЦЕНТРАЛЬНОМ КОМИТЕТЕ КПСС И СОВЕТЕ МИНИСТРОВ СССР

Центральный Комитет КПСС и Совет Министров СССР приняли постановление «О мерах по дальнейшему развитию мелиорации земель и их сельскохозяйственному освоению в 1971—1975 годах».

В постановлении отмечается, что в соответствии с решениями майского (1966 г.) и июльского (1970 г.) Пленумов ЦК КПСС в стране осуществляются большие работы по мелиорации земель, что способствует под'ему сельского хозяйства и увеличению производства продукции земледелия и животноводства.

За последние годы повысилась урожайность сельскохозяйственных культур на мелиорированных землях, значительно возросли валовые сборы хлопка, зерна, овощей, корнеплодов и другой сельскохозяйственной продукции.

Вместе с тем темпы мелиоративных работ еще не соответствуют современным требованиям, а в использовании орошаемых и осушенных земель имеются серьезные недостатки.

В целях значительного ускорения темпов мелиоративных работ и повышения технического уровня и экономической эффективности мелиорации земель Центральный Комитет КПСС и Совет Министров Союза ССР обязали ЦК компартий и Советы Министров союзных республик, Министерство сельского хозяйства СССР, Министерство мелиорации и водного хозяйства СССР, Союзсельхозтехнику, местные партийные, советские, сельскохозяйственные и водохозяйственные органы:

устранить имеющиеся недостатки в мелиорации земель и обеспечить полное и эффективное использование орошаемых и осушенных земель; осуществить в колхозах и совхозах комплекс организационных и технических мер с тем, чтобы получать с каждого гектара мелиорированных земель высокие урожаи сельскохозяйственных культур; значительно повысить технический уровень мелиоративных систем, качество водохозяйственных работ и снизить их стоимость;

обеспечить в 1971—1975 годах за счет государственных капитальных вложений ввод в эксплуатацию орошаемых земель на площади 3 млн. гектаров (включая лиманное орошение) и строительство мелиоративных систем в переувлажненных районах (включая восстановление осушительных систем) на площади 5 млн. гектаров, в том числе с закрытым дренажем на площади 3 млн. гектаров, а также проведение культуртехнических работ на землях, не требующих осушения, на площади 9,5 млн. гектаров. Всемерно поддерживать инициативу колхозов в орошении и осушении земель и осуществлении других мелиоративных работ за счет своих средств и оказывать им в этом деле всестороннюю помощь;

довести производство зерна в 1975 году на орошаемых землях до 10—12 млн. тонн (включая рис). Значительно повысить темпы строительства Каховской оросительной системы, Северо-Крымского, Большого Ставропольского и Саратовского каналов, Право-Егорлыкской, Куйбышевской и других оросительных систем, а также начать строительство новых водохозяйственных об'ектов с тем, чтобы обеспечить орошение больших земельных массивов для создания на этой основе крупных районов гарантированного производства зерна в засушливой зоне страны;

довести производство риса в 1975 году до 2 млн. тонн. В этих целях завершить строительство Краснодарского водохранилища, развивать орошение земель для рисосеяния в Казахстане, Узбекистане, на Украине, Дальнем Востоке, в Дагестанской АССР, Ростовской области и низовьях реки Волги;

завершить в основном к 1976 году строительство в зоне хлопкосеяния необходимой коллекторно-дренажной сети и работы по повышению водообеспеченности действующих оросительных систем. Закончить в 1971—1975 годах орошение и освоение земель в Голодной и Ширабадской степях и Яван-Обикийской долине, завершить строительство Тахиаташского гидроузла, Андижанского водохранилища, Наманганского и Амубухарского каналов, а также обеспечить дальнейшее развитие орошения земель в зоне Каракумского канала и ускорение темпов работ в Каршинской степи и на других об'ектах;

повысить темпы осушения земель, культуртехнических и других работ, в особенности в нечерноземных областях РСФСР, на Дальнем Востоке и в Полесской низменности; развернуть работы по мелиорации земель в Зауралье. Создать во всех районах страны культурные пастбища и улучшенные сенокосные угодья;

значительно улучшить использование пастбищ в пустынных и высокогорных районах, а также обводнение новых и повышение кормовой продуктивности существующих пастбищных угодий для развития овцеводства в целях увеличения производства шерсти (в особенности тонкорунной), баранины и каракульских смушек;

осуществить дальнейшее развитие орошения и осушения земель для увеличения производства овощей, фруктов, винограда, чая и другой сельскохозяйственной продукции.

Для обеспечения выполнения программы мелиоративных работ на 1971—1975 годы предусматривается выделение 26,6 млрд. рублей государственных капитальных вложений. Госплан СССР, Госснаб СССР и Советы Министров союзных республик обязаны обеспечить водохозяйственные организации необходимыми материально-техническими ресурсами. Для производства мелиоративных работ предусмотрено выделить 37,5 тыс. экскаваторов, 38 тыс. бульдозеров, 26 тыс. скреперов и много другой техники.

Министерству мелиорации и водного хозяйства СССР, Министерству сельского хозяйства СССР, Советам Министров союзных республик поручено:

обеспечить дальнейшее улучшение проектирования и строительства оросительных и осушительных систем и гидротехнических сооружений, не допускать излишеств в проектных решениях, значительно ускорить разработку и экспертизу проектов мелиоративных систем и сооружений, сократить сроки их строительства;

широко внедрять механизацию и автоматизацию полива посевов, насаждений и других угодий, применять высокопроизводительные и соответствующие агротехническим требованиям дождевальные и поливные машины, а также осуществлять строительство меха-

(Окончание на 2-й стр.).

ИЗВЕЩЕНИЕ

Вологодская городская избирательная комиссия помещается в здании горисполкома (улица Ленина, 2, комната, 1, телефон 2-94-89).

ПРИКАЗ
Министра обороны СССР

9 мая 1971 г. № 92 г. Москва

Товарищи солдаты и матросы, сержанты и старшины!

Товарищи офицеры, генералы и адмиралы!

Ветераны Армии и Флота, участники Великой Отечественной войны!

Сегодня советский народ, воины Вооруженных Сил СССР, трудящиеся социалистических стран, все прогрессивные люди мира празднуют 26-ю годовщину победы над фашистской Германией.

В этом году День Победы отмечается в обстановке огромного под'ема трудовой и политической активности советских людей, вызванного историческими решениями XXIV с'езда КПСС. С'езд подвел итоги работы партии и народа за последние годы, выработал политическую линию и боевую программу борьбы за новые успехи в коммунистическом строительстве.

Личный состав Армии и Флота, как и весь советский народ, единодушно поддерживает и горячо одобряет решения XXIV с'езда КПСС.

Великая Отечественная война явилась суровой проверкой прочности советского общественного и государственного строя. Под руководством Коммунистической партии доблестные воины Вооруженных Сил, героические труженики тыла, бесстрашные партизаны — все советские люди продемонстрировали несокрушимую стойкость и мужество, отстояли завоевания социализма, внесли решающий вклад в историческую победу над гитлеровской Германией.

Разгром германского фашизма и японского милитаризма во второй мировой войне способствовал победе социалистических революций в ряде стран Европы и Азии, крушению колониальной системы империализма, усилению революционного движения рабочего класса в капиталистических странах и в конечном итоге значительно подорвал позиции империализма.

Коммунистическая партия и Советское правительство, выражая кровные интересы своего народа, твердо и последовательно проводят ленинскую миролюбивую политику, борются за упрочение социалистического содружества, за предотвращение войны.

Однако реакционные круги, и в первую очередь империалисты США, пренебрегая уроками истории, препятствуют укреплению мира. Они развернули обширные военные приготовления, совершают разбойничьи действия против народов Вьетнама, Лаоса и Камбоджи, поощряют агрессию на Ближнем Востоке, стремятся помешать разрядке напряженности в Европе.

В условиях агрессивной политики империализма советские воины, претворяя в жизнь решения XXIV с'езда КПСС о дальнейшем укреплении Вооруженных Сил, должны еще упорнее трудиться над совершенствованием боевого мастерства, настойчиво овладевать вверенной техникой и оружием, неустанно повышать бдительность и боевую готовность, крепить дисциплину, зорко защищать рубежи любимой Родины.

Приветствую и поздравляю личный состав Советской Армии и Военно-Морского Флота, всех участников Великой Отечественной войны с праздником Победы!

Вечная слава героям, павшим в боях за свободу и независимость нашей Родины!

В ознаменование 26-й годовщины со Дня Победы над фашистской Германией **приказываю:**

Сегодня, 9 мая, в 21 час по местному времени произвести салют в столице нашей Родины — городе-герое Москве, в столицах союзных республик, в городах-героях Ленинграде, Волгограде, Севастополе, Одессе, в крепости-герое Бресте, а также в городах Мурманске, Свердловске, Новосибирске, Хабаровске, Владивостоке тридцатью артиллерийскими залпами.

Да здравствует великий советский народ и его доблестные Вооруженные Силы!

Да здравствует Коммунистическая партия Советского Союза, уверенно ведущая нашу страну ленинским курсом к коммунизму!

Министр обороны СССР Маршал Советского Союза А. Гречко.

В ЦЕНТРАЛЬНОМ КОМИТЕТЕ КПСС И СОВЕТЕ МИНИСТРОВ СССР

(Окончание. Начало на 1-й стр.).

низированных и автоматизированных обводнительных систем на пастбищах;

проводить осушение переувлажненных и заболоченных земель в основном путем устройства закрытого дренажа, осуществлять там, где это необходимо, опережающее строительство водохранилищ и сооружений для регулирования рек-водоприемников и строительство систем двустороннего регулирования водного режима почв при осушении земель; осуществлять строительство регулирующей и водоотводящей сети в сочетании с окультуриванием осушаемых земель, планировкой их поверхности и проведением других мероприятий с тем, чтобы не допускать разрыва между вводом в эксплуатацию осушенных земель и их освоением.

В целях обоснования направлений и очередности мелиорации земель признано необходимым завершить в 1971—1975 гг. разработку схем комплексного использования и охраны водных ресурсов по бассейнам важнейших рек и внутренних морей и озер, а также схем комплексной мелиорации земель в основных районах зоны избыточного увлажнения. Министерству мелиорации и водного хозяйства СССР совместно с заинтересованными министерствами и ведомствами поручено разработать мероприятия по организации научно-исследовательских и проектно-изыскательских работ по переброске части стока северных рек в бассейн реки Волги и сибирских рек в бассейны рек Сырдарьи и Амударьи.

Министерству энергетики и электрификации СССР предложено завершить в 1973 году строительство Чарвакского гидроузла, а в 1975 году — Тахиаташского и Токтогульского гидроузлов и обеспечить в 1973 году наполнение водохранилища Нурекской ГЭС не менее чем до 1,5 млрд. куб. метров.

Для успешного выполнения намеченной программы по мелиорации земель привлекаются многие министерства и ведомства страны.

Министерству тракторного и сельскохозяйственного машиностроения, Министерству строительного, дорожного и коммунального машиностроения и ряду других министерств поручено обеспечить производство в 1971—1975 гг. машин и оборудования для полива сельскохозяйственных культур, а также разработку и изготовление мелиоративных высокопроизводительных тракторов и машин.

Министерство авиационной промышленности, Министерство черной металлургии СССР и Министерство машиностроения для легкой и пищевой промышленности и бытовых приборов обязываются обеспечить производство в 1971—1975 годах тонкостенных алюминиевых и тонкостенных стальных оцинкованных труб с соединительными деталями и арматурой к ним для изготовления дождевальных и поливных машин и передвижных насосных станций.

Министерству строительного, дорожного и коммунального машиностроения, Министерству промышленного строительства СССР, Министерству строительства предприятий тяжелой индустрии СССР, Министерству строительства СССР, Министерству энергетики и электрификации СССР и Министерству среднего машиностроения поручено обеспечить строительство и ввод в действие в 1973—1977 годах заводов по производству машин и оборудования для мелиоративных работ.

На Министерство черной металлургии СССР возложено производство и поставка в текущем пятилетии тонкостенных электросварных труб для изготовления дождевальных установок и сварных труб больших диаметров для мелиоративного строительства и сельскохозяйственного водоснабжения.

Советам Министров союзных республик поручено обеспечить выделение в 1971—1975 годах водохозяйственным организациям нерудных строительных материалов и выполнение для них в необходимых об'емах работ по телефонизации, радиофикации, газификации поселков и строительству автомобильных дорог.

Министерству сельского хозяйства СССР, Министерству высшего и среднего специального образования СССР и Советам Министров союзных республик предложено расширить прием студентов в высшие учебные заведения по специальностям «гидромелиорация» и «механизация гидромелиоративных работ», а также подготовку агрономов по земледелию на орошаемых и осушенных землях, имея в виду более полное удовлетворение потребностей народного хозяйства в этих специалистах.

Советам Министров союзных республик, Министерству сельского хозяйства СССР и Министерству мелиорации и водного хозяйства СССР поручено обеспечить подготовку техников по гидромелиорации и механизации гидромелиоративных работ в соответствии с потребностью государственных предприятий (организаций) и колхозов.

В постановлении предусмотрен также ряд других мер, направленных на выполнение программы по мелиорации земель, намеченной на 1971—1975 годы.

РЕКОНСТРУКЦИЯ ВЕДЕТ К ПРОГРЕССУ

В докладе Л. И. Брежнева на XXIV с'езде КПСС сказано: «...Экономически выгодней обеспечить прирост продукции путем реконструкции и технической модернизации предприятий... В новой пятилетке должен быть сделан большой упор на расширение и реконструкцию действующих предприятий».

Реконструкция и техническая модернизация вагонного депо позволяет в дальнейшем повысить эффективность производства, улучшать качество всей эксплуатационной работы в системе отделения с учетом увеличения об'ема перевозок, резко улучшить условия труда вагонников.

Острота и актуальность вопроса диктуется следующими соображениями. Весь об'ем прироста перевозок в текущей пятилетке железнодорожники, а вместе с ними и вагонники обязались освоить исключительно за счет повышения производительности труда. А это значит, что, по самым скромным расчетам, производительность труда должна вырасти почти на 30 процентов. В настоящее время вагонники не обеспечивают в ряде случаев должного уровня эксплуатационной работы. В отдельные месяцы бывает много срывов поездов с графика в пути следования по техническим неисправностям вагонов, допускается брак в поездной работе.

Коллектив вагонного депо ремонтирует в год более трех тысяч вагонов. Кроме того, он ведет укрупненный текущий ремонт более восьми тысячам вагонов, восстанавливает и изготовляет большое количество деталей и узлов грузовых и пассажирских вагонов для цехов эксплуатации Вологодского паровозовагоноремонтного завода, локомотивного депо, Череповецкого металлургического завода.

Депо справляется с этими задачами с большими трудностями, ибо на отдельных участках производства велика еще доля ручного тяжелого труда, отсутствует должная культура производства, далеко не везде совершенна технология, требуется замена устаревшего оборудования. Вот примеры. На железных дорогах страны почти все депо имеют в сборочных цехах мостовые краны, с помощью которых ведется под'емка вагонов, снятие и постановка автосцепок, дверей. В сборочном цехе нашего депо, который построен в тридцатых годах, нельзя смонтировать мостовой кран без смены перекрытия и наращивания стен. Следовательно, без серьезной реконструкции нельзя провести перестройку производства.

Известно, что пассажирские (за исключением вагонов с деревянными кузовами старой постройки) и более двадцати процентов вагонов грузового парка уже переведены на колесные пары с роликовыми подшипниками, и в депо приходится ежедневно выполнять их ремонт со сменой колесных пар. В текущем десятилетии будет полностью осуществлен перевод всех грузовых вагонов на роликовые подшипники. Однако наше довольно крупное депо до сих пор не имеет цеха для ремонта колесных пар с такими подшипниками.

На балансе вагонного депо более трехсот пассажирских вагонов, которые используются для обеспечения в нашей области всего пригородного движения пассажирских поездов на направлениях Вологда — Данилов, Череповец, Буй, Вожега. Кроме того, обеспечиваются перевозки пассажиров четырьмя поездами на направлениях Вологда — Мурманск, двумя-тремя поездами по маршруту Вологда—Череповец — Москва, Никола-Полома — Ленинград и другие. Более шестисот работников депо заняты техническим содержанием и подготовкой пассажирских вагонов в рейс, их экипировкой, обслуживанием пассажиров в пути следования. Но для выполнения этой ответственнейшей и большой работы наш коллектив до сих пор не имеет технической пассажирской станции или ремонтно-экипировочного депо. А на других предприятиях сети железных дорог, на которых производятся вышеуказанные работы, такие депо есть.

Вот вопросы, которые предстоит решить коллективу депо в новой пятилетке по реконструкции и модернизации предприятия.

Как же они решаются? За последнее время подверглись реконструкции или построены вновь колесный и тележечный цехи, санбытовой корпус, цехи по обработке древесины, ремонту автосцепок, ремонтные тупики, столовая.

Чтобы в дальнейшем решать все вопросы усиления хозяйства в определенной последовательности и превратить вагонное депо в предприятие высокой производственной культуры, разработан своими силами проект реконструкции предприятия, увязанный с планом социального развития коллектива. Он рассмотрен и одобрен на технико-экономическом совете депо, руководством отделения дороги и службы вагонного хозяйства Северной железной дороги. В разработку плана много творческого труда вложили инженеры Г. Л. Евсейчик, Р. М. Калинин, В. Е. Рекант, Е. Н. Каргальцева и другие.

Реконструкция началась. Силами строительного управления № 2 и вагонного депо сооружается комплекс бытовых и технических устройств на пункте технического осмотра станции Лоста с общим об'емом более трехсот тысяч рублей.

Созданы строительная и экспериментальная группы, бригада сантехников, в их составе электрики для выполнения электромонтажных работ. На реконструкции тепловых сетей, системы водоснабжения пассажирских поездов, строительстве транспортного цеха, котельной, прачечной и других работах в прошлом году своими силами освоено около ста тысяч рублей.

Наряду со строительством внедряется комплексная механизация и автоматизация на производстве. Введены дистанционное автоматическое ограждение поездов на сортировочном парке Вологда-I, селекторная межцеховая связь. В стадии завершения поточная полуавтоматическая линия по сушке и обработке древесины.

При помощи отделения дороги изготовлена техническая документация на строительство прачечной стоимостью более двухсот тысяч рублей. В прошлом году ее начали строить, но на текущий год выделено лишь 78 тысяч рублей. Для дальнейшего продолжения работ средств не выделено, поступающее в адрес депо оборудование для прачечной оплатить не имеется возможности. Такое положение крайне беспокоит нас.

Несмотря на ряд трудностей в связи с реконструкцией предприятия, коллектив депо под руководством партийной организации успешно справляется с выполнением обязательств.

Выполнено и обязательство по достойной встрече XXIV с'езда КПСС, за что коллективу депо присуждено в третий раз первое место среди транспортных предприятий города с вручением переходящего Красного знамени горкома КПСС и горисполкома.

Коллектив депо с большим под'емом встретил решения XXIV с'езда партии, принял повышенные обязательства по досрочному выполнению плана первого года девятой пятилетки и успешно их выполняет.

Л. СМИРНОВ,
начальник вагонного депо станции Вологда.

СЕЛУ—МОЛОДЕТЬ

ХОРОША ДОРОГА К ДОМУ

Приятно читать в газетах статьи, подобные той, что опубликована в «Красном Севере» за подписью директора совхоза «Доброволец» Сокольского района А. А. Калябина. Автор удачно озаглавил ее: «Гордость нашего села».

Да и как не радоваться, когда видишь, что все больше молодеют наши деревни.

Встречаешь ли трактор, за рулем которого паренек в солдатской гимнастерке, слышишь ли девичий смех на ферме, получаешь ли покупку из рук вчерашней школьницы — тепло становится на душе.

Новым проявлением заботы о молодежи сегодняшнего села проникнуты и материалы XXIV с'езда КПСС. Переход к всеобщему среднему образованию, расширение сети профессионально-технических училищ, увеличение стипендий учащимся техникумов и вузов —все эти меры будут способствовать тому, что на селе умножатся ряды грамотной, в совершенстве владеющей различными специальностями молодежи.

В свете задач, поставленных XXIV с'ездом КПСС, особенно заслуживает поощрения инициатива тех руководителей хозяйств, которые предпринимают конкретные меры не только по закреплению молодежи на селе, но и к тому, чтобы юноши и девушки получили специальность, имели полную возможность для повышения своего технического и общеобразовательного уровня.

Здесь мне хочется сослаться на примеры из Вожегодского района. В здешних хозяйствах только колхозных стипендиатов больше пятидесяти, из них 13 учится в высших учебных заведениях. В колхозе «Ленинский путь» за последние два года осталось после окончания Тигинской 8-летней школы 18 человек, из них двенадцать работают механизаторами.

На ферме Савинская этого колхоза трудится дояркой комсомолка Шура Бельчугова, окончившая в 1970 году 8-й класс. Она успешно осваивает машинное доение. На 1971 год приняла обязательство получить по 2750 килограммов молока от коровы. Два ее брата —Сережа и Коля работают в колхозе шоферами.

Дояркалми трудятся Женя Дулушкова, Лида Вакурина, Нина Дулушкова. Все они окончили 8 классов, готовятся стать мастерами машинного доения. По состоянию на 1 марта Женя Дулушкова получила средний надой молока от коровы на 126 килограммов больше, чем за этот же период прошлого года.

Лазарева Галина после окончания 8 класса работает дояркой уже в течение 3-х лет. За 1968 год она получила от коровы по 2291 килограмму, а за 1970 год—по 2896 килограммов молока. Ко всему этому надо добавить, что все руководители и специалисты этого колхоза—выпускники Тигинской школы.

В колхозе «Родина» правлением разработаны меры материальной заинтересованности для работающей молодежи. Выпускников школ направляют в профессионально-технические училища механизации сельского хозяйства и техникумы. Колхоз полностью обеспечен механизаторскими кадрами.

Все больше остается молодежи в колхозе после окончания Митюковской школы. Партийная организация и правление колхоза выдвигают молодых колхозников на ответственные участки работы. Так, Зина Клестова после окончания школы правлением колхоза была направлена учиться. Получила специальность ветеринарного фельдшера и сейчас заведует животноводческой фермой в своем колхозе.

После окончания Липино-Каликинской школы за последние два года осталось в колхозах «Правда» и имени Кирова 24 человека.

Управление сельского хозяйства, райком комсомола, правления колхозов принимают меры по расширению заочной учебы. В районе учится без отрыва от производства более ста человек, из них работающих в колхозах—69.

В хозяйствах 7 агротехнических и 16 зоотехнических кружков. Проводится учеба с механизаторами по повышению классности.

В соответствии с принятыми колхозниками планами мероприятий по закреплению молодежи на селе большое внимание уделяется улучшению условий труда, проявляется забота о создании культурно-бытовых условий. Партийные, комсомольские организации и правления колхозов стараются развить у молодых колхозников чувство хозяев земли.

В большинстве колхозов стала традицией организация торжественных проводов молодежи в Советскую Армию с вручением памятных подарков. Поддерживается переписка с юношами, находящимися на службе.

В этом направлении большую работу проводят в колхозе имени Ленина. Уволенным из армии установлены льготы, они получают единовременные пособия до 150 рублей, механизаторы—хорошую технику. В 1970 году вернулось работать в колхозы района 42 демобилизованных воина.

Однако было бы неправильно оценивать работу по вовлечению молодежи в колхозно-совхозное производство односторонне, т. е. тем комплексом мер, который осуществляется в самих хозяйствах. Правильно пишет А. Калябин: успех зависит от взаимодействия школы и колхоза. В этом направлении в школах Вожегодского района также накоплен немалый опыт.

Во всех школах проводится работа по профессиональной ориентации учащихся, оформлены уголки «Куда пойти учиться и работать», организуются встречи с руководителями и передовиками колхозов. В этих беседах учащиеся узнают о перспективах развития хозяйства, об особенностях профессий, об условиях труда и т. д.

Большую роль в успешном осуществлении производственного обучения имеют факультативные занятия. В 9 и 10 классах Вожегодской средней школы проводятся занятия по изучению автомобиля. В Верхне-Кубенской средней школе факультативные занятия проводятся по профилям: «Юный тракторист», «Трактор» и «Растениеводство». На них занимается 127 учащихся 7—10 классов. На факультативных занятиях в Ючкинской средней школе 20 учащихся изучают трактор.

В ряде школ созданы ученические производственные бригады. Так, в Вожегодской средней школе созданы 2 бригады: одна—из учащихся 5—7 классов в количестве 29 человек, вторая — из учащихся 8 классов в составе 97 человек.

Первая занималась опытнической работой на пришкольном участке, площадь которого 2 гектара. Здесь выращивались огородные культуры — капуста сорта «слава-236», полевые культуры — зерновые и зернобобовые, а также культуры защищенного грунта. Бригада проводила опыты по заданиям Вожегодского и Вологодского овощных сортоучастков. Специалисты сельского хозяйства этих сортоиспытательных участков давали учащимся консультации по проведению опытнической работы.

Вторая производственная бригада из учащихся 9 классов была разбита на два звена. Первое звено работало в прорабском участке и в МКСО на строительстве больницы и пристройки к школе. Выполнен об'ем работ на 5 тысяч рублей. Второе звено работало в колхозе имени Чкалова. Учащиеся углубляли знания по сельскохозяйственному производству, полученные в школе, и закрепляли их на практике.

В Явенгской средней школе производственная бригада была создана из учащихся 9-х классов в количестве 60 человек. Колхоз «Красная Явенга» предоставляет школе 20 гектаров пашни, которая разбита на участки (поля). Учащимися проведен весь об'ем работ по подготовке и обработке почвы, уходу за посевами. На участке получен урожай овса по 26 центнеров с гектара. Овощеводы получили по 170 центнеров капусты с гектара, собран хороший урожай картофеля.

В Верхне-Кубенской школе ученическая бригада скомплектована из учащихся 7—9 классов в количестве 127 человек. Она разбита на 4 звена: механизаторы, полеводы, льноводы, строители.

За последние два года школами района подготовлено 244 механизатора, 7[illegible] шоферов-любителей.

«...Хороша дорога к дому»— поется в солдатской песне. Сотни юношей и девушек в Вожегодском районе уже почувствовали прелесть труда на земле, прелесть возвращения к родному очагу после учебы, службы в армии. И нет сомнения, что они сумеют передать свои чувства сверстникам.

А. РУМЯНЦЕВА,
инструктор сельхозотдела обкома КПСС.

ЗДЕСЬ УЧАТ СТРОИТЬ

На строительстве Вологодского подшипникового завода вместе с опытными электриками управления «Севзапэлектромонтаж» трудятся молодые парни. Может быть, у них еще не все получается так, как у старших товарищей, но они стараются освоить секреты профессии, работают с душой.

На вопрос—давно ли вы здесь работаете?—парни отвечают:

— Совсем недавно. Мы—учащиеся ГПТУ № 17, а на стройке проходим производственную практику. Но скоро, наверное, придем сюда навсегда...

И вот мы находимся в огромном желто-каменном здании этого учебного заведения. Нынче здесь учатся 567 юношей и девушек. На двухгодичном отделении занимаются будущие маляры-штукатуры, столяры-плотники, слесари-сантехники, арматурщики-бетонщики, слесари-строители и электромонтеры по осветительным силовым сетям и силовому электрооборудованию. После окончания учебы они получат третий производственный разряд.

Кроме того, в училище есть группы, в которых срок обучения продолжается три года. Закончив его, молодые маляры, монтажники стальных и железобетонных конструкций и электромонтажники по освещению и осветительным сетям получат аттестат о присвоении квалификации по избранной специальности и получении среднего образования. Малярам будет присвоен четвертый разряд.

Это, конечно, хорошо: придя в училище с восьмилетним образованием, через три года получишь специальность и знания в об'еме средней школы!

Для этого здесь созданы все условия. В распоряжение учащихся переданы хорошо оборудованные мастерские: слесарная, штукатуров-маляров, электросварочная, цех раскроя по деревообработке. Преподавание дисциплин по учебной программе ведется в специальных кабинетах. К обучению молодых строителей привлечены квалифицированные преподаватели, опытные мастера производственного обучения. Базовым предприятием училища является трест «Вологдапромстрой», где будущие выпускники проходят практику.

Ребята живут в благоустроенном пятиэтажном общежитии, выстроенном рядом с ГПТУ. А в столовой для них готовят вкусное трехразовое питание.

Из стен училища вышло уже более полутора тысяч строителей. Они хорошо работают на сооружении об'ектов города Вологды, области, многие из них участвуют в строительстве Волжского автомобильного завода в Тольятти.

Летом училище выпустит новый отряд молодых строителей. Хорошо закончили теоретический курс и прилежно проходят производственную практику большинство учащихся.

Сейчас в ГПТУ-17 открыт прием учащихся на 1971/72 учебный год. Нынче сюда придут 260 юношей и девушек. В дополнение к имеющимся добавится еще одна профессия: облицовщик-плиточник-мозаичник. Для овладения этой новой для вологжан специальностью надо учиться три года.

Н. АЛЕКСАНДРОВ.

На снимках: 1. Будущие электромонтеры А. Брагин, Н. Героев и В. Лукашенко в лаборатории электромеханики. 2. А вот целая бригада маляров-штукатуров.

Фото А. ТОРОПОВА.

«ПОЛИТИЧЕСКАЯ ИНФОРМАЦИЯ» № 9

Девятый номер журнала открывается информационным сообщением о собрании актива Вологодской областной организации КПСС. Дается текст приветственного письма Центральному Комитету КПСС, которое приняло собрание актива.

В отделе политической информации опубликованы: статья «Боевая задача тружеников села», изложение постановления секретариата обкома КПСС о ходе подготовки к выборам в Верховный Совет РСФСР и местные Советы депутатов трудящихся в Кирилловском районе. Об организационно-массовой работе Советов нашей области говорится в статье заведующей оргинструкторским отделом облисполкома Н. П. Казиковой. Делегаты XXIV с'езда КПСС Герой Социалистического Труда сталевар Череповецкого металлургического завода П. Т. Векшин и председатель колхоза имени XXI с'езда КПСС Бабаевского района В. С. Басников делятся впечатлениями о работе XXIV с'езда партии, о делах и планах своих коллективов.

«Технический прогресс — основа роста производства» — так называется помещенная в отделе экономической информации статья начальника отдела статистики промышленности облстатуправления А. Мокина.

В отделе методики и опыта политической работы дана запись беседы агитатора вожегодского колхоза «Ленинский путь» Ю. А. Клюшиной с животноводами Лещевской фермы о решениях XXIV с'езда партии.

В номере опубликованы и другие материалы.

Читатель пишет в газету

БЕСПОКОЙНЫЙ ХАРАКТЕР

С Полуяковской фермы ушла доярка. Кем заменить ее? Над этим вопросом задумались в правлении колхоза. Узнав о создавшемся положении, коммунист Владимир Александрович Сидоренков пришел в партийный комитет.

— Направьте меня на ферму, — сказал он.

Просьбу его удовлетворили.

Так четыре с половиной года назад Владимир Александрович вместе с женой взялся ухаживать за тридцатью нетелями. Нелегкое это было дело. Трудностей хватало. Но супруги Сидоренковы преодолели их и вырастили из нетелей хороших коров. Владимир Александрович стал дояром первотелок. В 1968 году он получил более чем по две тысячи триста килограммов молока от коровы, а в минувшем—по две тысячи восемьсот.

Можно говорить, что на повышение продуктивности животных хорошо повлияло укрепление кормовой базы. Все это так. Но надо видеть, как относится к своим обязанностям Владимир Александрович, и можно убедиться, что успехи пришли благодаря трудолюбию Сидоренкова.

Беспокойный человек. В прошлом году одновременно с обязанностями дояра он выполнял еще обязанности пастуха.

Вступая в новую пятилетку, коммунист Сидоренков поставил перед собой цель — в 1971 году получить по три тысячи килограммов молока от коровы.

А. МАЛЫШЕВ,
секретарь парткома колхоза имени Ленина Сямженского района.

ЗРЯ НАДЕЯЛИСЬ

Избиратели Сокольского района и Кадникова неоднократно высказывали пожелания своим депутатам, чтобы те позаботились об улучшении условий лечения больных. А они действительно неважные. Районная больница со всеми ее службами размещается в восьми старых, приспособленных помещениях. В них невозможно расставить современное медицинское оборудование.

И вот получено разрешение на строительство новой поликлиники в Кадникове. Вскоре был положен первый кирпич в фундамент будущего лечебного здания. Строители Сокольской межколхозной строительной организации во главе с тов. Бельманом горячо взялись за дело. Но скоро остыли. Затратив на сооружение основания около 20 тысяч рублей и не закончив его, они ушли со строительной площадки.

С тех пор минули четвертый квартал 1970 года, первый текущего, а дела на стройке—ни с места. Завезенные строительные материалы подвергаются порче.

Выходит, зря надеялись труженики района на председателя «Межколхозстроя» тов. Бельмана, который обещал построить поликлинику быстро и качественно.

Д. ПРОХОЖЕВ.

гор. Кадников.

Сегодня — праздник Победы

ВО ИМЯ СЧАСТЬЯ НА ЗЕМЛЕ

Парад Победы на Красной площади в Москве 24 июня 1945 г.

На снимке: брошенные к подножию Мавзолея знамена побежденной гитлеровской армии.

Фото Е. Халдея. Фотохроника ТАСС.

...олдаты ...течественной

...от уже несколько лет подряд седьмого мая собираются они ...одском Доме культуры. Лучше бы, конечно, собираться ле... в праздник Победы, но в этот день их ждут в пионер... отрядах и воинских подразделениях, в заводских клубах и ...лах музеев. Поэтому они собираются вместе седьмого. При... торжественные и чуточку смущенные: ведь этот вечер ...водится специально для них—бывших фронтовиков, живу... сегодня в Вологде. Для них звучат теплые приветственные ..., наполненные искренней благодарностью за все, что свер... они в трудные дни войны, за все, что сделали и делают ...слевоенные годы.

...сматриваюсь в знакомые лица. Как часто встречаем мы этих ... на их рабочем месте: в цехе, за прилавком, в аудитории. ...работник Вологодского мебельного комбината фирмы «Про...», полковник в отставке В. М. Пантелеев. Сколько герои... эпизодов может рассказать он, бывший командир ди...онной разведки. Директор магазина № 8 горпромторга Е. И. ...охова. Ее путь военной радистки пролег от Ленинграда до ...лина.

...ще один ветеран, бывший партизан, ныне полковник в от...ке, директор обувной фабрики А. А. Андреев...

...чителя, рабочие, инженеры и медики, ученые и партийные ... Все они в годы войны прошли по нелегким фронто... дорогам, отстаивая свободу и честь родной земли.

...ронтовики... Для моего поколения, вступавшего в жизнь ... после войны, слова—солдат, фронтовик—были неразрывно ... с еще одним не менее емким и значительным словом—...становление.

«Нельзя не сказать доброго слова о наших фронтовиках, —...рил Л. И. Брежнев в Отчетном докладе ЦК КПСС XXIV ...у КПСС,—о тех солдатах и командирах, которые в годы Ве...ой Отечественной войны отстояли свободу нашей Родины. ...е колоссального напряжения военных лет им и отдохнуть ...ришлось: фронтовики снова оказались на фронте—на фрон... труда...».

Они шли туда, где было труднее, где нужны были их вынос...сть, их мужество и солдатская хватка.

Помню, вскоре после войны мы, старшеклассники, помогали ...ью в одном из колхозов Вытегорского района убирать уро... А рядом на освободившихся полях шел подъем зяби. И мы ...аз видели, как в короткие перерывы совсем еще молодой ...торист, остановив свой агрегат, медленно, тяжело пере...ляя ноги, шел к деревне.

— Что это он так ходит?—поинтересовались мы у работав... с нами пожилой колхозницы.

— Павел-то?—переспросила она.—Так у него ж обе ноги пе...ты были. Фронтовик он...

Уже много лет спустя, когда журналистские пути снова при... меня в колхоз имени Ленина (ныне совхоз «Волго-Балт»), ...ла я удивительную историю этого мужественного, сильного ...м человека.

Для восемнадцатилетнего вытегорского паренька Павла Бай... война закончилась в сорок четвертом, когда врач, выпи...ая его из госпиталя, не очень уверенно пообещал:

— Передвигаться будете.

Но ему, потомственному сельскому кузнецу, нужно было ...просто передвигаться с помощью костылей. Ему нужны были ...кие ноги, чтобы часами стоять у наковальни.

Скольких усилий стоили ему ежедневные тренировки, знает ...ко он да старшая сестра. Но он вернулся к наковальне. А ...з некоторое время стал трактористом.

Коммунист Павел Васильевич Байнин и сегодня в строю. Он ... из опытнейших специалистов совхозной мастерской.

О другом таком же мужественном человеке я услышала не...вно на великоустюгской районной партийной конференции. ...да докладчик, первый секретарь горкома КПСС М. Т. Евсеев ...исле лучших людей района назвал имя Михаила Михайлови... Коробейникова, зал дружно зааплодировал.

— Коробейников—бывший фронтовик,—объяснил мой сосед. Обе стопы ампутированы, а комбайн водит—залюбуешься...

Проходят годы, все дальше отодвигая от нас события минув... войны. Но фронтовики ничего не забывают.

— Совсем недавно,—рассказывает директор завода «Мясомол...» Руслан Константинович Секретарев,—мне довелось уви... фильм об учениях «Океан». И когда, говоря о полуострове ...бачий, диктор произнес слова: «Здесь каждый камень ...вью омыт»,—у меня сдавило горло. Все, все припомнилось.

Бывшему морскому пехотинцу есть о чем вспомнить. На ...нт он ушел в семнадцать. Десять тысяч обезвреженных на ...ле Заполярья мин на его счету. О мужестве солдата свиде...льствуют многочисленные фронтовые награды. Слушаешь его ...сказ и думаешь: «Это же подвиг!» А он улыбается в ответ: ...кой уж там подвиг. Все так поступали».

Это был массовый подвиг советского народа. И чтобы знало ...ем сегодняшнее поколение молодых, чтобы на его примере ...лось мужеству и любви к Родине, ведут сегодня фронтовики ...мную работу по военно-патриотическому воспитанию. Они ...сегда желанные гости у молодежи. Достаточно сказать, что ...ны секции ветеранов войны при Вологодском областном му... принимали активное участие в проведении Ленинского за...а, во Всесоюзном комсомольском собрании, в вечерах-встре... поколений, уроках мужества в школах, в проведении дней ...вой славы на предприятиях. Это с их помощью организована ...ставка «Вологжане на партизанских тропах». Это при их ак...вном участии проведены для молодежи вечера «Шумел сурово ...янский лес», «Бойцы вспоминают минувшие дни», «Солдаты ...авы не искали»...

Да, живут среди нас фронтовики. Даже самым молодым из ... уже под пятьдесят. Но они по-прежнему в строю.

«Одни продолжают службу в армии,—говорилось в Отчетном ...кладе съезду,—другие отдают Родине свои знания и труд на ...водах и стройках, в колхозах и совхозах, в научных инсти...тах и школах. Пожелаем всем им хорошего здоровья, счастья, ...вых успехов в труде во имя коммунизма».

Т. СПИВАК.

В ДНИ войны по адресу «Вологда, улица Папанинцев, 83-1» шли солдатские треугольники, написанные между боями в окопах, в блиндажах, на башне танка. Письма ждала мать солдата Алевтина Васильевна Кораблева. Она ждала почтальона, как ждали тысячи матерей: что он несет? Письма были для нее дороже хлеба, теплее огня. Она хранила их всю войну, берегла много лет, как самую дорогую семейную реликвию. А недавно Алевтина Васильевна сделала сыну сюрприз: в день его рождения подарила ему пачку его фронтовых писем.

Нельзя без волнения читать эти человеческие документы. В них героизм военной повседневности. Письма глубоко личные—они предназначались только для матери. В них будничные дела и мысли. Но на каждой страничке—любовь к Родине, уверенность в правоте дела, которое защищал солдат, оптимизм и вера в победу.

С разрешения членов семьи Кораблевых я переписал несколько писем. Они, думается, штрихи не только к портрету одного сержанта Антона Кораблева, но и его сверстников, которые в неполные семнадцать лет взяли в руки оружие и ушли защищать свою страну.

* * *

ПИСЬМА С ФРОНТА ● ПИСЬМА С ФРОНТА ● ПИСЬМА С ФРОНТА ● ПИСЬМА С ФРОНТА

11 ноября 1943 г. ...Вот уже полтора месяца прошло с тех пор, как мы вступили в бой. Сейчас немцы бегут так, что мы едва за ними успеваем. Шаг за шагом освобождаем родную Украину. Население радостно встречает нас, рассказывает о зверствах немцев. Здесь уже выпал первый снег. Напишите, как живете... Писать много некогда, расскажу все после войны...

29 марта 44 г. ...Сообщаю о себе, что живу хорошо, перерыв в переписке произошел не по моей вине. Был в таких обстоятельствах, что посылать было некуда... Побывал в Западной Украине. Пришлось немножко попартизанить в лесах.

За последнюю неделю пришлось с немцами подраться не на жизнь, а на смерть. Конечно, мы вышли победителями...

23 февраля 45 г. Привет из Германии! Сообщаю о себе: я живу хорошо, пока все в порядке, нахожусь на чужой земле... Сегодня у меня тоже «исторический день». Мне вручили вторую правительственную награду—орден Красной Звезды.

23 апреля 45 г. Нахожусь рядом с Берлином, дошел благополучно. Наша артиллерия уже бьет по городу. Сейчас я сижу в светлом доме и пишу письмо. Правда, минут тридцать назад около упала мина и стекла вылетели, но это ерунда. Дело в том, что через два километра начинается сам Берлин—гнездо гитлеровской шайки. Скоро будем там.

1 мая 1945 г. Привет из Берлина! ...Нахожусь в самом Берлине, сижу в подвале четырехэтажного дома. Через дорогу—немцы. В Берлине нет ни одного целого дома. Все, что не разбито авиацией союзников, разбила наша гвардейская артиллерия. Кругом все горит. Об отпуске думать не приходится—отпуск после войны—и точка! Это гвардейский закон, а сейчас нужно добивать немцев...

29 мая 45 г. Привет из Чехословакии!.. С Берлином покончили 2 мая, я получил третью правительственную награду—орден Славы третьей степени. Потом пошли на Прагу и дорогой встретили конец войны. Здесь в Чехословакии нас встречали так, как нигде не встречали. Все население вышло на улицы. Нас едва было видно из цветов. Мы проехали по Чехословакии сотни деревень и везде и всюду демонстрации, везде цветы...

ГВАРДЕЙСКИЙ ЗАКОН

●

Эти две фотографии разделяет только время—25 лет. На них один и тот же человек—Антон Михайлович Кораблев. Рядовым, сержантом, комсоргом саперного батальона 6-го гвардейского танкового корпуса прошел ныне капитан 2 ранга Антон Михайлович Кораблев нелегкий путь от Курска до Берлина и Праги.

После войны у А. М. Кораблева было тоже много событий. Служба в Группе Советских войск в Германии, ответственная работа на стройке, призыв на флот по решению партии, академия. Служба на Северном и Балтийском флотах.

●

* * *

...Тихая квартира в одном из балтийских городков. Мягкий свет освещает уютную комнату. За столом дети Антона Михайловича—Владимир и Машенька. Они с увлечением перебирают семейные реликвии. Альбомы с фронтовыми фотографиями отца, шкатулку с орденами и медалями.

Дети бережно перечитывают пожелтевшие от времени письма отца из-под Курска, Киева, Берлина. Раскладывают благодарности Верховного Главнокомандующего. Их немало. Вот первые. 30 декабря 1943 года и 1 января 1944 года за прорыв обороны немцев в районе Коростеня, Житомира, Казатина и полное освобождение Житомира. Потом мелькают города Львов, Перемышль, Сандомир, Ченстохов, Пшедбух, Родомско...

Длинный и трудный путь прошел Антон Михайлович вместе со своими сверстниками, товарищами по оружию. Он прошел этот путь победно до рейхстага.

И. СОКОЛОВ, капитан 3 ранга.

● НИКТО НЕ ЗАБЫТ

ВАЛЯ-ВОЛОГЖАНКА

Весной 1942 года в часть прибыло пополнение. К нашему удивлению, это были девушки. Среди них оказалось немало вологжанок. Имена некоторых из них я помню до сих пор: Надя Цветкова, Оля Староверова, Маруся Маркова, Валя Гусева...

Сутками, без сна и отдыха, на сорокаградусном морозе они наравне с мужчинами готовили для авиации взлетно-посадочные полосы. Наравне с нами несли по ночам и караульную службу. Особенно трудной эта служба была во время наступления наших войск в Белоруссии, Литве и Восточной Пруссии.

Из наших девушек-бойцов мне особенно запомнилась Валя Гусева. В роте ее любили за неутомимость в работе и удивительную душевную чуткость к людям. Валя прошла с нами по лесам и болотам Карелии и Белоруссии, вступила на землю Литвы, но до желанного дня Победы она не дожила.

Случилось это в жаркий летний день. Мы торопились подготовить летное поле. За работой мы не заметили, как из-за леса вынырнул вражеский самолет. Длинная пулеметная очередь заставила нас поднять головы. Валя неподвижно лежала у той самой повозки, с которой несколько минут назад разгружала песок...

Вечером мы похоронили девушку в саду литовского крестьянина.

Прошло более двадцати шести лет. Но мы, ветераны части, все так же свято чтим память нашей Вали, девушки-вологжанки.

Ф. ДЖУСКИЙ, участник Великой Отечественной войны.

ВЕТЕРАН РАССКАЗЫВАЕТ

«О БОЯХ-ПОЖАРИЩАХ...»

На вечер в малый зал кинотеатра имени Горького собрались школьники-старшеклассники—мальчишки шестнадцати-семнадцати лет, являющиеся членами клуба будущего воина. Дружными аплодисментами встречают они своего гостя — немолодого, подтянутого человека в форме офицера артиллериста. Десятки пар юношеских глаз тотчас замечают боевые награды офицера.

— Вот это да,—вырвалось у кого-то из ребят,—три ордена Красного Знамени!..

Да, Александр Федорович Соколов—кавалер трех орденов Красного Знамени, двух орденов Кутузова второй степени, орденов Александра Невского, Красной Звезды, а также многих медалей и знаков.

Более четверти века отдал службе в рядах героической Советской Армии А. Ф. Соколов.

«О боях-пожарищах, о друзьях-товарищах где-нибудь, когда-нибудь мы будем вспоминать»—так называлась его беседа с питомцами клуба.

Всем запомнился один из боевых эпизодов, рассказанных воином-ветераном.

...Апрель шагал тогда по земле. Апрель победного сорок пятого. Ведя упорные бои на подступах к Кенигсбергу, подразделения части, где служил и воевал офицер Соколов, продвигались вперед и вперед. И вдруг у местечка Литтен они натолкнулись на столь яростный огонь гитлеровцев, что вынуждены были остановиться. Стрельба велась из большого помещичьего особняка. Удивительно крепким оказался он, этот каменный замок. Орудия малого калибра ничего поделать с ним не смогли. Обойти его с флангов не представлялось возможным. А вражья свинцовая пурга между тем все усиливалась—головы не поднимешь.

Что делать?

Решили применить гаубицы. Задачу выполнять командование поручило лучшим из лучших—личному составу огневого взвода старшего лейтенанта Волченкова. Под покровом ночной темноты, однако часто нарушаемой всполохами немецких осветительных ракет, отважные артиллеристы смело принялись за дело. В каких-нибудь шестистах метрах от врага они сумели, оставаясь незамеченными, оборудовать огневую позицию, подтянуть, установить и замаскировать тяжелые 152-миллиметровые орудия. А на рассвете герои-артиллеристы почти в упор ударили из гаубиц по крепости. Ударили лихо, без промаха, как били не раз и не два, громя ненавистного врага. Вскоре воины части снова устремились вперед...

...Довольные, словно бы повзрослевшие, уходили с этой встречи мальчишки—завтрашние защитники родной земли.

М. АРИСТОВ, офицер запаса.

● ЧИТАЯ МАТЕРИАЛЫ СЪЕЗДА

ЩИТ ЗЕМЛИ РОДНОЙ

ЭТА весть быстро разнеслась по всем подразделениям гарнизона. Мы откровенно радовались: в окружном артиллерийско-техническом конкурсе принимали участие сотни офицеров, а лучшим командиром расчета в округе признан наш старший лейтенант Валентин Константинович Мазно.

Особенно радостно воспринималась эта весть еще и потому, что многие в гарнизоне знают, каким нелегким был для офицера путь к этому успеху. В. К. Мазно прибыл к нам в шестьдесят шестом году после окончания училища. Чего больше не хватало молодому командиру — практического опыта или умения общаться с коллективом — сейчас сказать трудно. Только работа не ладилась. Неудачи угнетали лейтенанта, он терял уверенность в себе и в связи с этим допускал еще более серьезные ошибки.

Неизвестно, как сложилась бы дальнейшая судьба молодого офицера, если б не внимание и помощь товарищей. Они были принципиальны и суровы к его ошибкам, в то же время каждый готов был поделиться с Мазно своим опытом, своими знаниями...

И вот, наконец, этот финиш.

Таких примеров можно было бы привести немало. В гарнизоне сегодня почти каждый второй воин—отличник боевой и политической подготовки. Звание отличного носят несколько подразделений. Достигнута стопроцентная классность специалистов. Семьдесят процентов личного состава владеют смежными профессиями. А ведь это значит, если в сложной боевой обстановке кто-то выйдет из строя, его всегда заменят товарищи. При современном уровне военной техники, когда от каждого солдата требуется высокое профессиональное мастерство, это особенно важно.

Эти мысли приходят всякий раз, когда читаешь и перечитываешь материалы XXIV съезда партии. В любое время дня и ночи, отмечалось в Отчетном докладе ЦК КПСС съезду, наши славные Вооруженные Силы готовы отразить нападение врага, откуда бы оно ни исходило.

Так оно и есть. Постоянная боевая готовность—закон нашей жизни. И на достижение этой готовности направлены все усилия наших солдат и командиров. Каждый знает: боевое мастерство — это прежде всего труд, труд и еще раз труд. В классной комнате, на полигоне, в учебном походе.

Образцы такого самоотверженного труда показывают наши коммунисты и комсомольцы. Сошлюсь на один пример. В подразделении, которым командует офицер Г. А. Апанасюк, на заседании бюро ВЛКСМ решили в дни предсъездовской подготовки организовать соревнование среди расчетов за право называться «расчетом имени Героя Советского Союза В. В. Бутылкина».

Это решение вызвало живой интерес у артиллеристов. Имя Героя хорошо известно им. Портрет В. В. Бутылкина, совершившего свой бессмертный подвиг в 1943 году при форсировании Днепра, в числе других портретов Героев висит в нашем музее боевой славы. А у нас давно уже стало традицией: новичок, прибывший к нам на службу, в первую очередь знакомится с реликвиями этого музея. И каждый из них с волнением читал рассказ о том, как отважный артиллерист, переправившись через реку, с двумя своими бойцами пробрался в расположение врага и вызвал огонь на себя. Этот подвиг позволил остальным форсировать Днепр и закрепиться на правом его берегу.

Носить имя такого Героя—высокая честь.

В расчете сержанта Ивана Мошникова обсуждали решение бюро:

— Так как, включаемся в соревнование?

— Обязательно, товарищ сержант.

— Тогда давайте подумаем...

Задуматься было над чем. В расчете три солдата только начинали службу. Да к тому же у одного из новичков не все в порядке с дисциплиной. Командир орудия И. Мошников и наводчик А. Вощенков решили помочь товарищам. Не жалея времени, они занимались с каждым, отрабатывая все приемы стрельбы.

А на недавних зачетных стрельбах этот расчет с первого же выстрела поразил цель. Присутствовавший на стрельбах ветеран Великой Отечественной войны А. А. Попов сердечно поздравил ребят с успехом.

Так неустанным упорным трудом было завоевано высокое звание «расчета имени Героя Советского Союза В. В. Бутылкина».

Должен сказать, что у нас многое делается для воспитания солдат на лучших боевых традициях нашей армии. Первейшими проводниками этих традиций являются, конечно, офицеры—участники войны. Это и В. Д. Амбарцумян, и С. Г. Иванов, и В. А. Бушинский, и многие другие наши ветераны. У них молодежь учится мужеству, стойкости, командирскому опыту.

Немаловажная роль в воспитании отводится и музею боевой славы.

Прибыл к нам недавно служить Константин Сидоров. Зашел в музей: на стене—портрет его отца, Героя Советского Союза Александра Васильевича Сидорова. Под портретом подробное описание подвига.

Смотрел Константин на портрет, вспоминал черты живого отца (Александр Васильевич умер два года назад) и думал о том, как служить ему нужно так, чтобы не запятнать честь отцовской славы.

Стоит у нас в музее и бюст легендарного Джурхана Усманова. Каждый год из Узбекистана, с родины Героя, на службу к нам прибывают десять солдат. И, как правило, они привозят с собой наказ земляков служить отлично. Этот наказ зачитывается перед всем строем подразделения.

Добрым помощником в воспитании наших солдат является и переписка командиров с родителями, особенно с ветеранами войны. Нельзя было, например, без волнения читать письмо Степана Никитовича Грищенко. Обращаясь к сыну и его товарищам, он, участник двух войн, кавалер многих боевых наград, давал наказ всегда помнить о воинском долге, постоянно совершенствовать свое мастерство. Механик-водитель I класса Александр Грищенко с честью выполняет отцовский наказ. Он отличник боевой и политической подготовки.

В подразделении, где служит Александр, выпускается специальная газета «Нам пишут родители», в которой публикуются эти письма.

Сейчас наши воины с глубоким интересом изучают материалы XXIV съезда, намечают для себя новые, более высокие рубежи совершенствования боевого мастерства.

«Все, что создано народом, —говорится в докладе Генерального секретаря ЦК КПСС Л. И. Брежнева,—должно быть надежно защищено. Укреплять Советское государство — это значит укреплять и его Вооруженные Силы, всемерно повышать обороноспособность нашей Родины. И пока мы живем в неспокойном мире, эта задача остается одной из самых важных».

Мысли наших солдат, вызванные решениями съезда, лучше всего выразил отличник боевой и политической подготовки, ефрейтор В. Зуберт: «Сделаем все, чтобы задачу укрепления обороны страны, поставленную съездом партии, решить наилучшим образом».

А. КОВАЛЕВ, офицер Вологодского гарнизона.

Н. ТРИГУБ

МЫ ХОДИМ В «БОЙ»

Вставал рассвет. Цвели обильно вишни.
Дунай, как цветом, пенился меж круч.
К реке могучей наши танки вышли
И вынырнули «МИГИ» из-за туч.
«Ура!»—катилось громовой волною.
Фонтаны взрывов. Пулеметный треск.
Мы шли вперед, захваченные «боем»,
И пахло поле порохом окрест.
И вот — отбой. После лихой атаки
Заговорили все наперебой...
И русские, и венгры, и поляки —
Мы обсуждали наш учебный бой.
Мне не забыть те встречи за Дунаем,
Приветствий дружеских и щедрость, и тепло.
Цвела земля, разбуженная маем.
Над нею аист расправлял крыло.
Сыны отцов, скрепивших дружбу кровью
В суровый час в огне былой войны,
Мы бережем традиции с любовью
И по-солдатски мужеству верны.
Мы ходим в «бой». И в нем друг друга учим
Хранить покой и честь родной земли,
Чтоб на дунайских и днепровских кручах
Обильно вишни по весне цвели.

С ПЕРВЫХ ДНЕЙ войны старейшее предприятие Вологды — паровозовагоноремонтный завод — начал выпускать военную продукцию. Изготовляли аэродромную технику, минометы, боеприпасы, подвижные авторемонтные мастерские и многое другое, необходимое фронту.

Об этом рассказывают сегодня экспонаты, документы и фотографии, собранные в заводской комнате боевой славы. Здесь же материалы о четырех героях Советского Союза — И. А. Каберове, А. В. Маракасове, С. Н. Орешкове и А. К. Панкратове.

Наиболее частыми посетителями комнаты являются молодые рабочие завода.

НА СНИМКЕ: слесари-электрики А. Шутов и В. Гончаров рассматривают гильзу, в которой находится земля, привезенная с могилы Героя Советского Союза А. Панкратова.

Фото А. ЖИДКОВА.

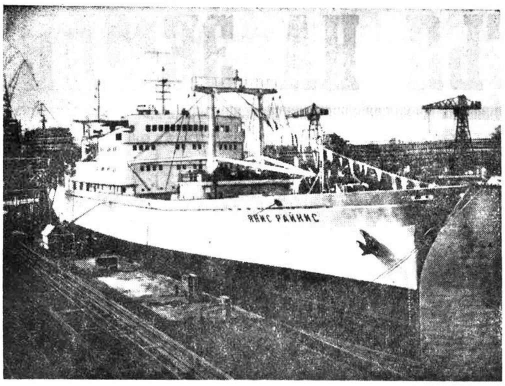

Польская Народная Республика. На Гданьской судоверфи имени В. И. Ленина сдан в эксплуатацию новый рефрижератор «Янис Райнис», построенный по заказу Советского Союза. Водоизмещение судна 4500 тонн.

На снимке: новое судно «Янис Райнис» у причала на Гданьской судоверфи имени В. И. Ленина.

Фото ЦАФ—АПН.

ПОД ЗНАКОМ КРЕПНУЩЕГО ЕДИНСТВА

БЕРЛИН. (ТАСС). В связи с 26-й годовщиной освобождения Советской Армией немецкого народа от фашистского ига, в Берлине состоялось торжественное заседание, на котором выступил заместитель председателя секретариата президиума Национального совета Национального фронта демократической Германии З. Мор.

Обращаясь к 1500 берлинцам, присутствовавшим на заседании, он отметил выдающиеся заслуги воинов Советской Армии и всего советского народа в деле освобождения народов Европы, в том числе и немецкого народа от фашистского ига.

З. Мор подчеркнул, что дружба между народами ГДР и Советского Союза будет постоянно углубляться и крепнуть.

В этой связи он отметил также важность плодотворного сотрудничества в промышленной и научной областях для выполнения задач, намеченных в проекте директив по пятому пятилетнему плану развития народного хозяйства ГДР.

Торжественные заседания, посвященные знаменательной дате, состоялись также в ряде окружных центров ГДР.

В ЧЕСТЬ ГОДОВЩИНЫ ОСВОБОЖДЕНИЯ

ПРАГА. (ТАСС). 7 мая здесь состоялось торжественное собрание, посвященное 26-й годовщине освобождения Чехословакии Советской Армией.

Выступая на торжественном собрании, приматор города Праги З. Зуска отметил большую историческую заслугу советского народа и его армии в освобождении Чехословакии и других народов Европы от немецкого фашизма. З. Зуска огласил решение совета национального комитета Праги о присвоении генералу армии Д. Д. Лелюшенко—дважды Герою Советского Союза, Герою Чехословацкой Социалистической Республики, бывшему командующему 4-й гвардейской танковой армией, освободившей Прагу 9 мая 1945 года, звания почетного гражданина города Праги.

Затем члену Президиума ЦК КПЧ, первому секретарю Пражского горкома КПЧ тов. А. Капеку и тов. З. Зуске была вручена «Чехословацкая премия мира за 1971 год», присужденная Праге за активное участие ее жителей в борьбе против фашизма и за организацию Пражского восстания в мае 1945 года.

Конкурс в честь XXIV съезда КПСС

ДАКАР. (Соб. корр. АПН). Здесь подведены итоги проводившегося Советским культурным центром конкурса—«Что вы знаете о развитии советской экономики?», посвященного XXIV съезду КПСС. Конкурс вызвал большой интерес у сенегальцев. В нем приняло участие большое число людей из Дакара.

Были учреждены три основные премии и семь поощрительных. 28 апреля в Советском культурном центре в торжественной обстановке они были вручены победителям послом СССР в Республике Сенегал Д. С. Никифоровым. Ответы на вопросы конкурса требовали знания основных этапов экономического строительства в СССР, истории КПСС. Все призеры успешно справились с задачей, которую перед ними поставило участие в конкурсе. Однако особенно глубокими и содержательными были ответы Ибрагима Ба из Тиеса, Ола Фаи и Фату Диоп из Дакара, занявших соответственно первые три места. Ибрагим Ба в прошлом году участвовал в конкурсе, посвященном 100-летию со дня рождения В. И. Ленина. Тогда он занял четвертое место. Ола Фаи учился в Советском Союзе. Единственная женщина среди победителей—Фату Диоп занимается на курсах русского языка при Советском культурном центре и мечтает получить высшее образование в нашей стране—стать врачом.

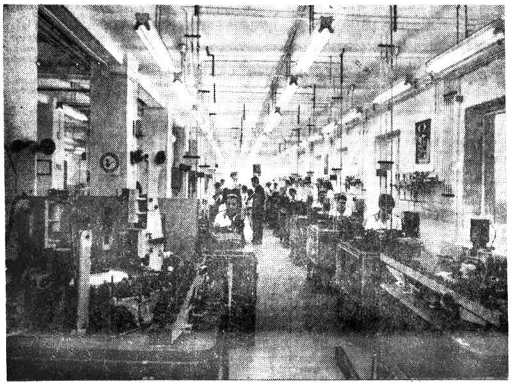

Венгерская Народная Республика. В городе Дьендьеш на севере страны вступил в строй завод по производству полупроводников и полупроводниковых приборов. Продукция предприятия идет на удовлетворение потребностей венгерской электротехнической промышленности и экспортируется в ряд зарубежных стран.

На снимке: цех сборки диодных приемников.

Фото МТИ—АПН.

ЭТО ИНТЕРЕСНО

СОКРОВИЩА ЗАТОНУВШЕГО КОРАБЛЯ

Нынешним летом в 30 километрах от полуострова Ханко в Финском заливе будут продолжены работы по исследованию старого голландского судна, затонувшего почти 200 лет назад. Оно лежит на глубине в 42 метра. В результате подводных работ, проведенных летом прошлого года, удалось установить, что судно направлялось из Амстердама в Петербург и везло драгоценности для русской императрицы Екатерины II. С судна были подняты золотые часы и шкатулки, отделанные полудрагоценными камнями.

Судно хорошо сохранилось. Видимо, оно погрузилось настолько быстро, что избежало обычной судьбы тонущих кораблей, часто разбивавшихся о скалы. Специалисты предполагают, что оно пошло ко дну в результате обледенения. Паруса на нем были подняты. В документах таможенной палаты в Турку была найдена запись капитана этого судна. Голландский корабль совершал рейс в тяжелых метеорологических условиях и заходил в Турку.

Газета «Ууси Суоми» сообщает, что этим летом во время подводных работ будут предприняты попытки взять с судна имеющиеся на нем предметы, а в будущем предполагается поднять и сам корабль. Специалисты считают, что судов такого класса нигде в мире не сохранилось.

Как заявил председатель клуба «Нептун» в Турку К. Виклунд, Национальный музей Финляндии разослал опытным, привыкшим к работе на большой глубине аквалангистам приглашения принять участие в подводных работах на голландском судне.

В. КУМАЧЕВ,
корреспондент ТАСС.

ПОЕЗД НА «МАГНИТНОЙ ПОДУШКЕ»

БОНН, 7 мая. (ТАСС). В предместье Мюнхена прошли первые испытания прототипа поезда на магнитной подушке, над созданием которого работает западногерманская фирма «Мессершмитт-Бельков-Блом». По принципу действия этот поезд полностью отличается от своих предшественников — у него нет колес. Под воздействием магнитного поля поезд приподнимается на несколько миллиметров и «повисает» над рельсами.

Беззвучно работающий двигатель затем приводит поезд в движение. По замыслу конструкторов поезд будет развивать скорость 600 километров в час.

Серийное производство поездов «на магнитной подушке» планируется начать в 80-х годах. Они будут курсировать между Гамбургом и Мюнхеном. Однако перед конструкторами стоит еще целый ряд нерешенных проблем, одна из которых невозможность использовать поезд в дождливую погоду, поскольку сырость отрицательно воздействует на возникновение магнитных полей.

МИР СЕГОДНЯ

НОВОСТИ, СОБЫТИЯ, ФАКТЫ

ВЫСТУПЛЕНИЕ ПРЕЗИДЕНТА

САНТЬЯГО, 8 мая. (ТАСС). Правительство блока Народное единство намерено осуществлять революционные преобразования только в рамках конституции и существующих в стране законов, заявил президент Чили Сальвадор Альенде, выступая на открытии национальной конференции мелких и средних промышленников.

Альенде выразил удовлетворение тем, что под контроль чилийского государства уже перешло девять частных банков, и отметил, что этот процесс будет продолжаться. Президент сообщил, что готовится законопроект о создании в стране специализированных банков: сельскохозяйственного, торгового, банка средних и мелких промышленников, банка по эксплуатации морских ресурсов.

Сальвадор Альенде повторил, что в экономике страны правительство предусматривает сохранить три сектора—государственный, смешанный и частный. В государственный сектор будут включены, главным образом, предприятия по производству меди, угля и селитры.

В то же время президент подчеркнул, что мелким и средним предпринимателям правительство будет оказывать всяческую помощь. В конце своего выступления Сальвадор Альенде обратился к делегатам конференции с призывом увеличить выпуск своей продукции и тем самым оказать поддержку правительству.

ИНДИЙСКО-ПАКИСТАНСКИЕ ОТНОШЕНИЯ

РАВАЛПИНДИ. (ТАСС). Официальный представитель правительства Пакистана обвинил Индию в том, что она «ведет подрывную деятельность» в Восточном Пакистане.

Агентство АПП сообщает, что в Дакке создано отделение «пакистанского совета мира и благосостояния». Цель его—способствовать деятельности властей по нормализации положения и позволить населению быстрее восстановить потери, понесенные в последние несколько месяцев.

ДЕЛИ. (ТАСС). МИД Индии выразил протест Пакистану в связи с «неоднократными провокационными актами» и предупредил о возможных «серьезных последствиях» в случае, если обстрел индийской территории будет повторяться. Об этом сообщило агентство ПТИ.

По заявлению министра по делам беженцев Р. К. Кхадилкара, число беженцев из Восточного Пакистана в Индию достигло более 1.480 тыс. человек. По мере того, сказал он, как пакистанские войска устанавливают свой контроль в восточной провинции, число беженцев значительно растет. Министр призвал ООН оказать помощь населению Восточного Пакистана. В Дели прибыла миссия ООН по делам беженцев.

АТАКИ ПАТРИОТОВ

ХАНОЙ. (ТАСС). По сообщениям агентства печати Освобождение, в ночь с 25 на 26 апреля в провинции Биньдинь народные вооруженные силы освобождения Южного Вьетнама обстреляли казармы американских войск в провинциальном центре Куинен. Убито 35 американских солдат, разрушено 7 казарм.

В той же провинции в районе Биньхе 26 апреля силы освобождения вывели из строя 67 солдат противника. С 1 по 25 апреля в провинциях Тайнинь и Виньлонг южновьетнамские патриоты уничтожили 72 военные машины, в том числе 24 танка и бронетранспортера, вывели из строя более 420 вражеских солдат.

ПЕЛЕ УХОДИТ?..

— Свой последний матч в составе команды—чемпиона мира я сыграю 18 июля, когда наша сборная встретится со сборной Венгрии,— такое сенсационное заявление сделал «король» футбола Пеле. После этого, как сообщают зарубежные информационные агентства, он предполагает предстать перед своими соотечественниками в роли... киноактера: в мае начинаются с'емки исторического фильма «Марш», где Пеле будет играть роль одного из руководителей борьбы против рабства в Бразилии.

А пока что бразильская конфедерация спорта составляет планы, как красочнее обставить прощание футболиста с его товарищами по сборной. Предполагается, что этот церемониал соберет на стадионе «Маракана» двести тысяч зрителей.

Болельщики потребовали у Пеле об'яснить причины своего ухода из сборной. Футболист привел четыре довода. Во-первых, он устал. Во-вторых, чувствует, что не сможет играть в полную силу на чемпионате мира 1974 года. В-третьих, ему лучше уйти именно сейчас, чтобы руководители сборной могли за три года подобрать ему достойную замену. И, в-четвертых, он хочет, чтобы его больше не называли Пеле. Он хочет, чтобы теперь его называли полным именем Эдсон Арантес до Насименто, под которым он будет сниматься в кино.

Можно ли поверить новому заявлению Пеле? Он уже много раз собирался оставить и сборную, и даже вообще футбол, но вновь выходил на зеленое поле...

В. ВЛАДИМИРОВ,
Корр. ТАСС.

ПОЖАРЫ, ПОЖАРЫ...

Даже и сейчас большая часть зданий в японских городах—это деревянные строения. В холодное время года они отапливаются углем, керосином, газом и различными бытовыми электроприборами. В этих условиях пожары в стране остаются бедствием номер один. По данным японской статистики, в прошлом году в Иокогаме пожарами было уничтожено 754 дома общей площадью 38.565 кв. м. Ущерб составил 1.587 миллионов иен (39.675 тысяч рублей). Десятки людей погибли и получили увечья, сотни остались без крова.

(АПН).

В ОБЩЕСТВЕННЫХ ПРИЕМНЫХ «КРАСНОГО СЕВЕРА»

В понедельник, 10 мая, в гор. Вологде, в общественной приемной «Красного Севера» состоится очередной прием трудящихся.

Прием ведет в помещении редакции газеты «Красный Север» (комната 26, первый этаж) с 14 до 17 часов внештатный инспектор тов. **Овсянкин А. И.**

Зам. редактора
А. Н. ШОРОХОВ.

ТЕАТР КУКОЛ

9 мая

«НЕИЗВЕСТНЫЙ С ХВОСТОМ»

Начало спектаклей в 11 и 14 часов.

КИНО

9 МАЯ

ИМЕНИ ГОРЬКОГО. Большой зал—на сеансах в 9, 11, 13, 15 (удл.), 17.20 (удл.), 19.40, 21.40 новый художественный фильм **«Белорусский вокзал».** Малый зал—в 9.30, 11, 12.30 14 ч. **«Ключи от неба».** На сеансах в 15.30, 17.20, 19.10, 21 час **«Гадюка».**

«САЛЮТ». Большой зал—новый цветной художественный фильм **«Мальчишки острова Ливов»** (производство Рижской киностудии). Сеансы: 9.40, 11.10, 13, 14.40 (удл.). На сеансах в 16.40, 18.10, 19.50, 21.30 **«Песни моря».** Малый зал—**«Освобождение»** (две серии). Сеансы: 9.30, 13.10, 16.50, 20.30.

«РОДИНА» — новый художественный фильм **«Смерти нет, ребята!»** Сеансы: 9, 10.50, 12.40, 14.30, 16.20, 18, 19.50 (удл.), 22 часа.

«СПУТНИК»—для детей в 11 и 13 часов **«Два года над пропастью».** На сеансах в 15, 17, 19, 21 час—**«Подсолнухи».**

ДВОРЕЦ КУЛЬТУРЫ ЖЕЛЕЗНОДОРОЖНИКОВ. Большой зал—в 15 часов широкоэкранный художественный фильм **«Директор».** Малый зал—**«За поворотом поворот».** Сеансы: 15, 17, 19, 21 час.

«ОКТЯБРЬ»—новый художественный фильм **«Салют, Мария!»** (две серии). Сеансы: 15, 18, 21 час. Для детей в 11 и 13 часов **«Сокровища пылающих скал».**

ГОРОДСКОЙ ДОМ КУЛЬТУРЫ—**«Заколдованный кафтан».** Сеансы: 15, 17.

МУЗЫКАЛЬНОЕ УЧИЛИЩЕ—новый цветной широкоэкранный художественный фильм **«Белорусский вокзал».** Сеансы: 15, 17, 19, 21 час.

10 МАЯ

ИМЕНИ ГОРЬКОГО. Большой зал—новый цветной итало-французский широкоэкранный художественный фильм **«Подсолнухи».** Сеансы: 10, 12, 14, 16 (удл.), 18.20, 20.10, 22 часа. Малый зал—для детей в 9.40 **«Ну, погоди!».** На сеансах в 11, 13.30, 16.10 двухсерийный художественный фильм **«Подростки».** В 18.30 кинофильм **«Язык животных».**

«САЛЮТ». Большой за[л]... вый цветной художеств[енный] фильм **«Мальчишки остро[ва] [Ли]вов».** Сеансы: 9.40, 11.1... 14.40 (удл.), 16.40. На сеа[нсах] 18.20, 20, 21.30 **«Самолет ... в 9».** Малый зал—**«На ... Берлин».** Сеансы: 10, ... 13.40, 15.30, 17.20, 19.10, ...

«РОДИНА»—новый широ[коэкра]нный художественный ... **«Впереди день».** Сеансы: ... 13.30, 15.30, 17.30, 19.30 ... 22 часа. Для детей в 9.30 ... **денная свободной».**

«ОКТЯБРЬ»—в 15 часов ... **ти нет, ребята!».** На сеа[нсах] 17, 19, 21 час—**«Возраст ...**

ДВОРЕЦ КУЛЬТУРЫ Ж[ЕЛЕЗ]НОДОРОЖНИКОВ — «Да ... жизнь!». Сеансы: 15, 17, ... час.

«СПУТНИК»—для дете[й] ... и 13 часов **«Сказка о цар...** **тане».** На сеансах в 15, ... и 21 час **«Снега Килим[анджа]ро».**

Слушайт[е] смотрит[е]

ПЕРЕДАЧИ ИЗ ВОЛОГ[ДЫ]

10 МАЯ

6.30 — 7.00 — Радиога[зета] «Сельская жизнь». 7.20—... Передача из цикла «Н... науки и техники». 7.30—... Передача на темы дня—«... друзей природы». 18.00 ... следние известия. 18.15—... дача «Новости культурно[й жиз]ни».

ТЕЛЕВИДЕНИЕ

10 МАЯ

17.00 — «Новое на ка[рте Роди]на». Телеочерк. 17.30 — ... телевидение. «Советская ... зия в живописи». 18.05—... ное телевидение. Для ... «Баранкин, будь чело[веком]». Мультфильм. 18.30—В ... «Молодость». 19.00—Опе[ра] Пуччини «Чио-Чио-Сан». ... «Время». 21.50 — ПОКАЗ[ЫВАЕТ] ЧЕРЕПОВЕЦ. Телеальма[нах «Се]веряне». 22.55 — Продо[лжение] телепередач из Москвы.

11 МАЯ

10.15—Для школьнико[в] ... воронок». 10.45—«Тебе, ю... 11.15—«Семейное счаст[ье]». [Ху]дожественный фильм. ... эфире — «Молодость». ... —город юности». 17.10—... Брянщина». Концер[т] ... 18.05 — Для школьнико[в] ... нерия». 19.00—Чемпион[ат] ... по футболу «Динамо» (М...) — ЦСКА. 20.45 — «Время». ... А. Пушкин. «Борис Го[дунов]». Телеспектакль. 22.00—«... в картинной галерее». ... «На велогонке Мира».

ВНИМАНИЮ ПОДПИСЧИКОВ!

ПРОДОЛЖАЕТСЯ ПОДПИСКА НА ГАЗЕТ[Ы] И ЖУРНАЛЫ НА II ПОЛУГОДИЕ 1971 ГО[ДА]

Подписку можно оформить в отделениях ... у общественного распространителя печати по ... работы или учебы.

ПРИГЛАШАЕМ ВАС ПРОДЛИТЬ ПОДП[ИСКУ]

Облсоюзпечат[ь]

Вологодское городское профессионально-техни[ческое] училище № 17

ПРОДОЛЖАЕТ ПРИЕМ

учащихся на 1971/72 учебный год

с трехгодичным сроком обучения по специальностям:

маляр, плиточник-мозаичник, монтажник по стальны[м] ... [же]лезобетонным конструкциям;

с двухгодичным сроком обучения по специальностям:

столяр-плотник, штукатур-маляр.

В училище принимаются юноши и девушки, окон[чившие] 8 классов.

Учащимся, окончившим училище по специальностя[м] плиточник-мозаичник, монтажник по стальным и желе[зобетон]ным конструкциям, выдается аттестат о присвоении ква[лифика]ции по избранной специальности и аттестат о среднем ... вании.

Заявления о приеме подаются на имя директора с п[рило]жением свидетельства о рождении, свидетельства об обра[зовании], справки о семейном положении, характеристики, справк[и о при]вивках, справки от правления колхоза (для членов ко[лхоза]), четырех фотокарточек размером 3 × 4 см, почтовых м[арок на] 4 копейки. Паспорт пред'является лично.

Принятые в училище находятся на полном государс[твенном] обеспечении.

За период производственного обучения в мастерск[их и на] производстве учащиеся получают 1/3 заработка.

Нуждающимся предоставляется благоустроенное общ[ежитие].

Начало занятий 1 сентября 1971 года.

Адрес училища: г. Вологда, льнокомбинат, ул. Грязове[цкая] ...

Телефоны: 95-5-51 или 2-40-07.

Совхозу «Дружба»
(Вологодского района)

ТРЕБУЮТСЯ

ДОЯРКИ

для работы на ферме в отделении Захарово. Жилплощадь предоставляется.

Проезд автобусом маршрутов Вологда—Грязовец и Вологда—Криводино до остановки «Кичигино», поездом—до станции Паприха.

Дирекция.

Вологодский пивовар[енный] завод

ПРИГЛАШАЕТ

на постоянную ра[боту] рабочих (женщин) в п[роизвод]ственные цехи, старше[го инже]нера-механика, инжене[ра по си]ловому хозяйству, ... рей, кочегаров, машин[истов на] сортировку зерна, конт[ролеров] проходной, грузчиков, ... ков машинистов холо[дильной] установки.

Обращаться: набереж[ная VI] Армии, 45 или в отдел ... доустройству —Доброл[юбова, 2].

Подсобное хозяйство орса треста «Череповецметаллургстрой»

ПРИГЛАШАЕТ НА РАБОТУ

ДОЯРОК И СВИНАРОК.

Жилплощадь предоставляется.

Обращаться: Череповецкий район, дер. Ирдоматка. Телефон 7-00-20. Проезд автобусом маршрута «Череповец — Шайма» с автостанции г. Череповца.

Северное лесоустроительное предприятие

ПРИГЛАШАЕТ

для работы в экспед[иции] **ИНЖЕНЕРОВ и ТЕХНИКОВ** лесного хозяйства.

Обращаться: г. Волог[да], Некрасова, 51 или в б[юро по] трудоустройству и инфо[рмации] населения — ул. Добр[олюбо]ва, 2.

Управление капитального строительства Вологодского облисполкома

ДОВОДИТ ДО СВЕДЕНИЯ

всех граждан, имеющих огороды в районе пос. льнокомбината (между улицами Грязовецкой, Меридианной и интернатом № 3), что в связи со строительством на указанном участке посадка огородов запрещается.

Вологодский хлебокомбинат

ПРИГЛАШАЕТ

для работы на хлебозаводах №№ 1 и 3, булочном, кондитерском и сухарном цехах **пекарей, тестоводов,** кондитеров, машинистов, **подручных** для **разделки булочных изделий,** учеников по этим специальностям.

ТРЕБУЮТСЯ уборщицы, кочегары паровых котлов и производственных печей, грузчики на разгрузку муки и погрузку хлеба, дежурные слесари, плотник.

Одиноким женщинам в июне 1971 года будет предоставлено общежитие.

Обращаться в отдел кадров хлебокомбината по адресу: ул. Самойло, 20 или в бюро по трудоустройству и информации населения — ул. Добролюбова, 2.

ПРИГЛАШАЮТСЯ НА РАБОТУ:

заместитель главного бухгалтера, старший инспектор и работники на ревизорскую работу — управлением Госстраха по Вологодской области. Обращаться: ул. Урицкого, 11;

экономисты в отдел ценообразования и **работники** по **проведению переоценки основных фондов,** знакомые с учетом, строительством, — конструкторско-технологическим бюро управления бытового обслуживания населения. Обращаться: г. Вологда, ул. Менжинского, 4 (второй этаж), телефон 2-48-33 или в бюро по трудоустройству и информации населения (ул. Добролюбова, 2);

срочно на постоянную работу **кочегары, уборщицы** — Вологодским производственным об'единением «Заря». Обращаться: ул. Урицкого, 43-а. Телефон: 2-94-34;

срочно **гардеробщицы-уборщицы, грузчики, кладовщики** в цеха, **вахтеры** и **пожарные**—Государственным подшипниковым заводом № 23. Оплата труда сдельно-премиальная и повременно-премиальная. Обращаться в отдел кадров завода: Окружное шоссе, 13 (телефон: 2-23-61) или в бюро по трудоустройству и информации населения—ул. Добролюбова, 2;

на постоянную работу **шоферы, слесари-сантехники, слесари-электрики, плотники, печники, токарь** — предприятием об'единенных котельных и тепловых сетей. Обращаться: г. Вологда, ул. Горького, 101, отдел кадров или в бюро по трудоустройству и информации населения — ул. Добролюбова, 2;

срочно дежурный сантехник, механик — Вологодской городской больницей № 2. Обращаться: ул. Космонавта Беляева, 21. Телефон: 2-31-97;

библиотекарь со специальным образованием, **уборщица** — Вологодским ГПТУ № 9. Обращаться: Техникумовский переулок, 4-б. Телефоны: 2-37-24 или 2-45-93.

срочно **шоферы, автослесари, трактористы, автомеханики, метельщики, грузчики, электрики, карбюраторщики, вулканизаторщики, электросварщики** — спецавтохозяйством по санитарной очистке города. Одиноким предоставляется общежитие. Обращаться: г. Вологда, ул. Стременная, 40, (телефон: 2-07-63). Проезд автобусом № 7 до остановки «ул. Стременная»;

АВТОУЧКОМБИНАТ

Вологодского транспортного управления

ПРИГЛАШАЕТ НА РАБОТУ

старшего мастера, автомеханика, мастеров производственного обучения и инструкторов учебной езды.

Обращаться: ул. Кооперативная, 25 или в бюро по трудоустройству—ул. Добролюбова, 2.

Вологодскому ГПТУ № 9

ТРЕБУЕТСЯ

МАСТЕР

производственного обучения на группу столяров-плотников, имеющий среднетехническое образование.

Обращаться: Техникумовский переулок, 4-б.

Телефоны: 2-37-24; 2-45-93.

ВОЛОГОДСКИЙ ГОРТОПСБЫТ

населению г. Вологды и Вологодского района

ПРОДАЕТ

ПИЛОМАТЕРИАЛ

Выписка пиломатериала производится по адресу: набережная Кедрова, 15.

ПОЧТОВЫЙ ИНДЕКС: 160000

НАШ АДРЕС: Вологда, Центр, Урицкого, ...

ТЕЛЕФОНЫ: зам. редактора — 2-31-41, зам. редакто[ра] — 2-32-51, ответственный секретарь — 2-31-35, секретари[ат] — 2-10-62, отделы: партийной жизни — 2-30-94, пропа[ганды] марксизма-ленинизма — 2-03-37, промышленности и т[ранс]порта — 2-05-13, сельскохозяйственный—2-04-85, культу[ры] — 2-31-40, информации — 2-31-42, советского строител[ьства] и быта — 2-01-72, писем трудящихся и работы с рабсе[лькорами] — 2-00-32, приемная писем — 2-00-33, бухгалтер[ия], прием об'явлений — 2-04-61.

ГЕ—04354 Вологодская областная типография Зак...