ПРОЛЕТАРИИ ВСЕХ СТРАН, СОЕДИНЯЙТЕСЬ!

КРАСНЫЙ СЕВЕР

Газета выходит с 1 мая 1917 года

ОРГАН ВОЛОГОДСКОГО ОБЛАСТНОГО КОМИТЕТА КПСС И ОБЛАСТНОГО СОВЕТА ДЕПУТАТОВ ТРУДЯЩИХСЯ

СРЕДА, 24 июня 1970 г.

№ 146 (15865)

Цена 2 коп.

ЧУВАШСКОЙ АССР — 50 ЛЕТ

ВЫСОКАЯ НАГРАДА

Президиум Верховного Совета СССР Указом от 22 июня 1970 г. за успехи, достигнутые в коммунистическом строительстве, и в связи с 50-летием образования Чувашской АССР наградил Чувашскую Автономную Советскую Социалистическую Республику орденом Октябрьской Революции.

(ТАСС).

Горячие поздравления

Центральный Комитет Коммунистической партии Советского Союза, Президиум Верховного Совета Союза ССР и Совет Министров СССР направили приветствие Чувашскому обкому КПСС, Президиуму Верховного Совета Чувашской АССР и Совету Министров Чувашской АССР, в котором горячо поздравляют рабочих, колхозников, интеллигенцию, всех трудящихся Чувашии со знаменательной датой — пятидесятилетием со дня образования Чувашской Автономной Советской Социалистической Республики и награждением ее орденом Октябрьской Революции.

За истекшие пятьдесят лет, говорится в приветствии, под руководством Коммунистической партии в братской многонациональной семье народов нашей Родины Советская Чувашия прошла большой и славный путь. Трудящиеся республики активно участвовали в становлении и укреплении Советской власти, мужественно и стойко сражались с фашистскими захватчиками на фронтах Великой Отечественной войны, самоотверженным трудом вносят достойный вклад в создание материально-технической базы коммунизма.

Чувашский народ в короткий срок преодолел вековую отсталость и нищету, достиг значительных успехов в хозяйственном и культурном строительстве. Ныне вместо мелких полукустарных мастерских и промыслов в республике создана многоотраслевая современная промышленность. Введены в строй крупные предприятия машиностроения, электротехнической, химической, легкой, деревообрабатывающей промышленности. Коренные преобразования проведены в сельском хозяйстве. Оно стало технически оснащенным, возросла культура земледелия и животноводства. Из года в год увеличивается производство сельскохозяйственной продукции. Достигнуты замечательные успехи в развитии культуры, в повышении материального благосостояния народа.

В обстановке высокого политического под'ема, отмечается в приветствии, большими трудовыми достижениями встретили рабочие, колхозники, интеллигенция Чувашской АССР столетие со дня рождения В. И. Ленина. Развивая успехи, достигнутые в ленинском юбилейном соревновании, трудящиеся республики под руководством областной партийной организации настойчиво борются за повышение эффективности общественного производства, ускорение научно-технического прогресса, досрочное выполнение пятилетнего плана.

Центральный Комитет Коммунистической партии Советского Союза, Президиум Верховного Совета Союза ССР и Совет Министров СССР желают чувашскому народу новых успехов в дальнейшем под'еме экономики и культуры, в осуществлении величественных планов коммунистического строительства.

(ТАСС).

ПОСВЯЩЕННОЕ ЮБИЛЕЮ РЕСПУБЛИКИ

ЧЕБОКСАРЫ, 23 июня. (ТАСС). Сегодня здесь состоялось торжественное заседание Чувашского обкома КПСС и Верховного Совета Чувашской АССР, посвященное 50-летию Советской Чувашии.

Слово предоставляется члену Политбюро ЦК КПСС, Председателю Совета Министров РСФСР Г. И. Воронову. Он сердечно поздравил трудящихся республики со славным юбилеем и огласил Указ Президиума Верховного Совета СССР о награждении Чувашской АССР орденом Октябрьской Революции. Под бурные аплодисменты Г. И. Воронов прикрепил орден к знамени республики. Затем он зачитал приветствие Центрального Комитета КПСС, Президиума Верховного Совета СССР и Совета Министров СССР в адрес Чувашского обкома партии, Президиума Верховного Совета и Совета Министров Чувашской АССР.

Первый секретарь Чувашского обкома КПСС Н. А. Вороновский горячо поблагодарил Центральный Комитет КПСС, Президиум Верховного Совета СССР и Советское правительство за высокую награду.

Затем выступили И. Н. Соловьев — сталевар Чебоксарского завода тракторных запасных частей, Герой Социалистического Труда И. А. Михайловский — бригадир ордена Ленина колхоза «Победа» Яльчикского района, В. И. Краснов-Асли — писатель, член КПСС с 1917 года, и другие ораторы.

Участники торжественного заседания с большим под'емом приняли приветственное письмо в адрес ЦК КПСС, Президиума Верховного Совета СССР и Совета Министров СССР. С воодушевлением собравшиеся обратились с приветственным письмом к Президиуму Верховного Совета РСФСР и Совету Министров Российской Федерации.

ВСПОМОГАТЕЛЬНЫЕ УЧАСТКИ — ДО УРОВНЯ ОСНОВНЫХ

На XXIII с'езде партии отмечалось, что большим внутренним резервом в народном хозяйстве является механизация вспомогательных работ. Этому делу, особенно в свете задач, поставленных декабрьским (1969 года) Пленумом ЦК КПСС, должно уделяться повседневное внимание.

Передовые предприятия страны накопили богатый опыт в этом направлении. Успешно осуществляет, например, механизацию транспортно-складских и погрузочно-разгрузочных работ коллектив Московского автомобильного завода имени И. А. Лихачева. Опыт этого предприятия свидетельствует о высокой экономической эффективности осуществляемых мероприятий. За последние четыре года степень механизации внутризаводских перевозок здесь возросла более чем на 80 процентов, благодаря чему производительность труда транспортных рабочих повысилась на 43,5 процента. Улучшилось обслуживание основных рабочих, резко сократились их простои.

Опыт коллектива автозаводцев одобрен Центральным Комитетом КПСС.

Определенная работа в этом направлении проводится и в нашей области. Однако пока еще на многих, даже хорошо работающих предприятиях новая техника, научная организация производства на основных участках уживаются с тяжелым ручным трудом на вспомогательных и подсобных работах, что сдерживает рост производительности труда.

Образовался большой разрыв в уровнях механизации основных и вспомогательных производств, хотя, по сути дела, они составляют взаимосвязанные элементы единого производственного процесса. Транспортные, складские, погрузочно-разгрузочные и другие операции отвлекают неоправданно большое количество рабочих, занятых, к тому же, тяжелым и малопроизводительным трудом.

Так, в области удельный вес основных процессов в машиностроении, выполняемых механизированным способом, составляет примерно 60—70 процентов, тогда как вспомогательных — только 25—30. В результате на вспомогательных работах занято большое количество рабочих. Удельный вес их (с использованием ручного труда) составляет: на череповецких заводах — металлоконструкций — 60 процентов, «Красная звезда» — 67,7, на «Северном коммунаре» — 57,6, «Мясомолмаше»—56,4, станкозаводе—51,2 процента. Аналогичные примеры можно привести по ряду строительных и монтажных организаций (СУ-418, СУ «Монтажтермоизделия», «Союзтеплострой», трест «Вологдалесстрой» и др.).

На некоторых предприятиях индивидуальная производительность труда на основном производстве высокая, но в целом по предприятию она снижается из-за слабой механизации вспомогательных работ, что, например, показывают результаты работы Вологодского льнокомбината за 1969 год.

Почти повсеместно слабо механизированы внутризаводской транспорт, погрузочно-разгрузочные работы. В машиностроительной промышленности области на транспортно-разгрузочных и складских работах к апрелю 1970 года было занято 664 человека, в черной металлургии — 1187, в строительстве — 4532.

На многих предприятиях отсутствует парк специальных вагонов, комплексная механизация погрузочно-разгрузочных и складских работ, бесперевалочный метод внутризаводской транспортировки грузов, что приводит к увеличению транспортных издержек. Многие предприятия не укладываются в установленные нормы простоя вагонов, выплачивают крупные суммы штрафов за задержку подвижного состава.

Эти и ряд других фактов свидетельствуют о больших нереализованных возможностях повышения производительности труда в сфере непосредственного обслуживания основного производства. Поэтому очень важно, чтобы хозяйственные руководители, партийные организации уделяли значительно больше внимания механизации вспомогательных работ, подтягивали ее до уровня основных участков, последовательно и целеустремленно занимались этим делом.

На IX пленуме обкома КПСС, обсуждавшем вопрос «О задачах партийных организаций области по ускорению технического прогресса на предприятиях промышленности, строительства и транспорта», указывалось на необходимость всемерного использования опыта коллектива Московского автозавода имени И. А. Лихачева у нас. Над претворением этой задачи нужно работать настойчиво и целеустремленно.

Разрыв в уровне механизации основных и вспомогательных работ, отмечалось на XXIII с'езде КПСС, становится серьезным тормозом в обеспечении дальнейшего роста производительности труда и рентабельности производства. С'езд подчеркнул необходимость настойчиво проводить курс на комплексную механизацию производственных процессов, последовательное сокращение удельного веса ручного труда. Партийные и хозяйственные органы призваны сделать все необходимое, чтобы успешно решить поставленную партией задачу.

О СОЗЫВЕ ВОСЬМОЙ СЕССИИ ВОЛОГОДСКОГО ГОРОДСКОГО СОВЕТА ДЕПУТАТОВ ТРУДЯЩИХСЯ (XII созыва).

Исполнительный комитет Вологодского городского Совета депутатов трудящихся доводит до сведения депутатов городского Совета, что 29 июня 1970 года созывается восьмая сессия Вологодского городского Совета депутатов трудящихся (XII созыва).

На рассмотрение сессии вносятся следующие вопросы:

1. Отчет о работе городского управления коммунального хозяйства.

2. Отчет о работе постоянной комиссии горсовета по строительству.

Начало сессии в 14 часов, в зале городского Дома культуры (набережная VI Армии, дом № 89).

ИСПОЛКОМ ГОРОДСКОГО СОВЕТА ДЕПУТАТОВ ТРУДЯЩИХСЯ.

ПУДОВЫЕ НАДОИ

Свинцовые тучи густо заволокли небо. Дождь, сначала крупный, проливной, а затем мелкий, моросящий, беспрерывно шел всю вторую половину дня. Но раньше половины седьмого вечера на Починковской ферме колхоза «Никольский» никто не появился.

— Доярки знают, что Михаил Михайлович не нарушит режим пастьбы при любой погоде,—ввела нас в курс дела агитатор Александра Алексеевна Гладкова, пришедшая на ферму проводить с животноводами беседу.

В моем блокноте были записаны интересные цифры, которые дали мне в колхозной конторе секретарь парткома Александр Николаевич Игошев и зоотехник Нина Константиновна Соболева. В начале июня каждая из 72 коров фермы давала больше 15 килограммов молока в сутки. За последнюю пятидневку рост надоев по сравнению с той же пятидневкой прошлого года составил более 30 килограммов от коровы.

Вокруг этих цифр и зашел у нас разговор с М. М. Нечаевым. Задаю пастуху традиционный вопрос: «За счет чего удалось обеспечить такой рост надоев?»

Оказывается, высокие надои молока в Починке получают за счет умелой пастьбы коров. Дополнительно к пастбищной траве животным не дают никакой подкормки. Исключение составляют несколько новотельных коров. Им дается немного концентратов.

О большой заботе о делах производства говорит открытое письмо Михаила Михайловича Нечаева ко всем пастухам колхозов и совхозов Тотемского района, опубликованное в районной газете «Ленинское знамя», в котором он призвал товарищей по профессии включиться в соревнование за большое молоко.

Инициативу М. М. Нечаева одобрило бюро райкома партии.

Починок сегодня — ферма пудовых надоев. Михаил Михайлович с первых дней июня держит суточные удои коров на уровне 16 килограммов, а за лето он надеется получить не менее 1500 килограммов молока от каждой коровы.

А. КОРОЛЕВ,
зам. редактора тотемской районной газеты «Ленинское знамя».

ИДЕТ ЗАГОТОВКА КОРМОВ

ВИТАМИННАЯ МУКА

Свыше четырех тонн витаминной муки в сутки приготовляют на центральной усадьбе в колхозе «Родина» Вологодского района. Мы были в хозяйстве в проливной дождь, но «витаминный» цех действовал. Агрегат «АВН-0,4» без устали поглощал килограмм за килограммом измельченную траву. А в мешки из выходного бункера текли струйки муки светло-зеленого цвета.

Умная машина за минуты перерабатывала скользкую массу в легкую пыль.

Обслуживают агрегат четверо: машинист Павел Кустов, рабочие Иван Клопов, Алексей Сучков, Борис Астафьев. Масса поступает из клеток культурного пастбища от косилки-измельчителя.

— Приготовлением витаминной муки мы занимаемся четвертый год, — рассказывает главный агроном колхоза О. А. Мохте.—Начали с тридцати тонн, а в прошлом году заготовили 150. Нынче ставим задачу намолоть не менее двухсот тонн. Витаминная мука по питательности не уступает концентратам, не говоря уже о содержании в ней белка и протеина. Животные поедают ее очень охотно.

Центнер муки обходится в 7 рублей 14 копеек при цене реализации 14 рублей.

В. ШУЛЬГИН.

КОМСОМОЛКА Валя Полинцева недавно работает в животноводстве и еще не успела овладеть в совершенстве всеми «секретами» мастерства доярки. Но она настойчиво, повседневно учится у передовиков приемам и методам их работы, тщательно изучает устройство и принципы работы доильной установки.

И ее настойчивость принесла уже первые отличные результаты. Валя завоевала первенство в районном соревновании мастеров машинного доения, а с ним и право представлять сямженских животноводов на областном конкурсе. И здесь снова большой успех. Ей присуждено почетное третье место. Позади ее остались опытнейшие мастера, отдавшие животноводству многие годы своего труда. Вот что значат хорошие знания, полученные еще в школе, в сочетании с молодым задором, находчивостью и неуемным желанием познать в совершенстве свою профессию.

НА СНИМКЕ: молодая доярка сямженского колхоза имени Ленина комсомолка Валя Полинцева.

Фото А. ЖИДКОВА.

• СОРЕВНОВАНИЕ ЖИВОТНОВОДОВ

«СЭКОНОМИЛИ» МЕСЯЦ

Можно ли обогнать время? Доярки колхоза «Побережье» М. Слесарева, А. Постнова, О. Смирнова и другие своим трудом убедительно доказали такую возможность. С первых дней юбилейного года они так организовали дело, что ежедневно надои молока от коровы у них на килограмм выше по сравнению с минувшим годом.

Упорный труд — верный путь к успеху. И очередной большой успех пришел. Колхоз первым в районе, на месяц раньше срока, завершил полугодовой план продажи молока государству.

Не отстали от доярок и телятницы. Шестимесячное задание по продаже мяса государству значительно перевыполнено.

Обгоняющими время могут считать себя и животноводы соревнующегося с «Побережьем» колхоза «Советская Россия». И это хозяйство сумело справиться с полугодовым планом за пять месяцев.

В. ЧУХИН.

Вашкинский район.

ЕСТЬ ЧЕМУ ПОУЧИТЬСЯ

Увеличение местных мясных ресурсов — одна из задач подсобных свиноотко рмочных пунктов. Умело организуют эту работу в совхозе «Осаново» урса Северной железной дороги.

За пять месяцев получено 266 центнеров привеса. Полугодовой план выполнен на 95 процентов. Получено около 300 голов приплода. Падежа нет.

Среднесуточный привес по группе откорма составил 520 граммов, по группе от'ема — 308. Такие высокие показатели получены в результате правильной организации кормления и соблюдения зооветмероприятий.

В рационах кормления: в зимний период — силос, картофель, сенная мука; в летний — зеленые корма, молочная сыворотка.

На единицу привеса по группе откорма расходуется 6,5 кормовой единицы, в том числе концентрированных 2,2 кормовой единицы.

Поголовье содержится в капитальном свинарнике, оборудованном станками, изготовленными из железных сварных решеток, что позволяет легче соблюдать требования зоогигиены.

В свинарнике сделаны лазы в выгульный двор, который разгорожен на секции для разных возрастных групп и оборудован навесами. Уборка помещения производится с помощью подвесной дороги. Хорошо оснащена кормокухня. Для работников оборудованы душевая, комната отдыха.

Всю работу на ферме выполняют две свинарки, повар кормокухни, ночной дежурный свинарь. Они обслуживают 275 голов откормочного поголовья, 82 от'емышей и 30 свиноматок с приплодом.

Имена замечательных тружениц, мастеров своего дела, свинарок Евдокии Алексеевны Гомзиковой и Нины Николаевны Кузнецовой в совхозе произносят с уважением. Любимому делу они отдают все свои знания, опыт, силы.

За высокие производственные показатели коллективу вручен вымпел на вечное хранение, присвоено звание коллектива коммунистического труда. Свинарки награждены юбилейными медалями «За доблестный труд. В ознаменование 100-летия со дня рождения Владимира Ильича Ленина», Н. Н. Кузнецова еще ранее награждена медалью «За трудовую доблесть».

Труд работников фермы хорошо оплачивается. Среднемесячная заработная плата составляет 140—150 рублей, без учета премий за сверхплановую продукцию.

Р. РАТНИКОВА,
экономист областного управления торговли.

ПРЕПЯТСТВИЯ НА ПУТИ К УСПЕХУ

Справедливости ради следует сказать, что в колхозе «Родина» Вытегорского района есть трудолюбивые, опытные животноводы. Доярка В. А. Серова, например, в мае стала победителем в районном соревновании. А вот результатами работы колхоза в целом вряд ли можно обольщаться. В мае получено по 247 килограммов молока от коровы, к первому июня колхоз продал государству молока меньше, чем за пять месяцев прошлого года.

На пути к успеху есть немало препятствий. Животноводы Бессоновской и Бадогской ферм поставлены в трудные условия. Все виды работ здесь выполняются вручную с помощью вил да лопат. Это приводит к текучести кадров.

Правда, в Бессонове строится типовой коровник, там предполагается смонтировать механизмы. Но работы подвигаются медленно.

Конецкую ферму считают перспективной: здесь установлены механизмы для дойки коров, подачи воды, уборки навоза. К сожалению, часто женщины не могут воспользоваться доильными аппаратами из-за неисправности или отсутствия электроэнергии.

Весной правление колхоза планировало ввести круглосуточную пастьбу скота. Надеялись на это и конецкие доярки. Но тщетно. Скот пасется только 13—14 часов. Пастбище не разгорожено на клетки, зарастает кустарником.

Возможности для эффективного кормления скота в колхозе большие. Около каждой фермы есть массивы лугов. Угодья не засорены камнем. Начинать создавать культурное пастбище пора. Что же мешает? «Не хватает рабочей силы», — говорят здесь.

Колхоз «Россия» соседнего Белозерского района находится в таких же условиях. Но там нашли выход. На помощь пришли учащиеся старших классов Антушевской средней школы. Они создают первое в колхозе культурное пастбище. Правление выделило в распоряжение ученической производственной бригады трактор «Т-74» и необходимые материалы. Юноши освоили механический способ забивки столбов с помощью гидравлики трактора. Работают они с большим воодушевлением.

У колхоза «Родина», кроме юных помощников из Ковжинской средней школы, есть большой отряд шефов — местные лесозаготовители. Если бросить клич, то все они придут на помощь.

А пока между намерениями и действиями правления колхоза нет единства. С одной стороны, специалисты, в особенности зоотехник В. Прохорова, много трудятся над улучшением породных качеств скота. На скотных дворах вместо местных малопродуктивных буренок появились ярославки. С другой стороны, проявляется мало заботы о кормлении и раздое животных согласно современным требованиям: новотельных и всех остальных коров доят лишь два раза в сутки.

А. ДИЙКОВ.
(Наш соб. корр.).

СОРЕВНОВАНИЕ РАЙОНОВ

(Данные на 15 июня)

Бабушкинский		Тотемский
	Заготовлено мяса (в процентах)	
112	к полугодовому плану	98
132	к уровню 1969 года	94
	Заготовлено молока (в процентах)	
82	к полугодовому плану	91
101	к уровню 1969 года	98
	Заготовлено молока у населения	
71	(в процентах к полугодовому плану)	226
	Заготовлено шерсти (в процентах)	
112	к полугодовому плану	100
	Надоено молока (в килограммах)	
913	всего от коровы	1131
—	к уровню прошлого года	—56
130,1	надоено за 15 дней июня	136,9
+ 17,6	к тому же уровню прошлого года	+2,9
	Уход за посевами (в процентах)	
35	поднято чистых паров	77
—	обработано гербицидами сельхозкультур	8
59	оставлено семенников многолетних трав	42
	Отремонтировано сельхозтехники (в процентах к годовому плану)	
58	комбайны силосные	52
63	сенокосилки тракторные	56
71	косилки «КИР-1,5»	62
73	копновозы	48
77	грабли тракторные	68
63	стогометатели	51
70	конные косилки	40

ПОБЕДА ВДОХНОВЛЯЕТ

ОБЩЕЕ ВОСХИЩЕНИЕ

Все комсомольцы нашей фабрики восхищены результатами полета космического корабля «Союз-9». Советские люди уже по-будничному обживают космос. Мы следили за полетом по телевизору. Спокойно, непринужденно А. Г. Николаев и В. И. Севастьянов вели передачи из космоса: все, мол, отлично, продолжаем выполнять программу.

Так отвечают, когда работают. У нас вот на фабрике тоже, можно сказать, все идет нормально. Две птичницы — Ревекка Дмитриевна Кубарева и я — хозяйки огромного стада. Под нашим «началом» почти двенадцать тысяч кур. Планы каждый месяц перевыполняем. За пять месяцев должны были получить по 97 яиц на куру-несушку, а получили по 102—103 яйца. И в июне дела не хуже.

Мы, комсомольцы, приветствуем победу в космосе и обещаем на совесть трудиться здесь, на земле.

Г. ЕЛЕОНСКАЯ,
птичница птицефабрики «Ермаково».

Вологодский район.

РАДОСТЬ И ГОРДОСТЬ

Мы, студенты-физики, чувствуем себя как бы причастными к победам советской космонавтики. На своей станции следим за полетами советских спутников. Мы ждали, что полет «Союза-9» должен скоро состояться, потому что программа космических исследований в СССР очень последовательна. Но весть о полете пришла, как всегда, неожиданно.

Это случилось во время сессии. Группа готовилась к самому трудному экзамену — элементарной математике. Но весть о полете «Союза-9» заставила отложить все учебники.

Восемнадцатидневная космическая эпопея блестяще завершена. Мы очень рады и горячо поздравляем космических братьев Андрияна Григорьевича Николаева и Виталия Ивановича Севастьянова, всех, кто готовил полет, с огромной победой!

Г. ИВАНОВА,
Н. КРАСИКОВА,
студентки третьего курса физико-математического факультета Вологодского педагогического института.

К ШЕСТОЙ СЕССИИ ОБЛАСТНОГО СОВЕТА ДЕПУТАТОВ ТРУДЯЩИХСЯ

КУРС — РАСШИРЕННОЕ ВОСПРОИЗВОДСТВО

ТРУЖЕНИКИ нашего колхоза за последние годы добились некоторых успехов в развитии земледелия и животноводства. Так, урожайность зерновых культур за три года возросла с 7,2 до 15,2 центнера с гектара, надой молока от коровы—с 2973 до 3150 килограммов. Продажа молока государству увеличилась на 256, мяса—на 14 тонн.

Однако достигнутые темпы нас не удовлетворяют. Дело в том, что увеличение производства молока и мяса длительный период обеспечивалось преимущественно путем улучшения содержания и кормления животных, почти при стабильном поголовье крупного рогатого скота, особенно коров. Иначе говоря, мы до сих пор не занимались расширенным воспроизводством стада. А это ограничивало возможности дальнейшего развития животноводства, увеличения производства молока и мяса.

Отсюда мы делаем практический вывод: **наряду с улучшением кормления и содержания скота постепенно увеличивать его поголовье.**

При этом мы учитываем, что при расширенном воспроизводстве будет более эффективно проводиться и племенная работа по качественному улучшению стада.

Для такой организации животноводства требуется более прочная кормовая база. В этом направлении мы и ведем соответствующую работу, добиваясь прежде всего более эффективного использования земли.

В нашем хозяйстве имеется сельскохозяйственных угодий 8974 гектара, из них пашни—2907, сенокосов — 3579, пастбищ—2488 гектаров. Осуществляется целый комплекс агрономических мероприятий — вводим правильные севообороты, применяем сортовые семена, вносим в почву больше органических и минеральных удобрений, выдерживаем оптимальные сроки проведения всех сельскохозяйственных работ, улучшаем качество обработки почвы и т. д. Все это даст возможность получать более высокий урожай сельскохозяйственных культур.

Природные пастбища у нас сильно заросли кустарником и лесом. В летний период они не обеспечивают скот кормами. Учитывая это, мы с 1965 года приступили к созданию долголетних культурных пастбищ.

Рост урожайности всех сельскохозяйственных культур и закладка долголетних культурных пастбищ создадут для животноводства более прочную кормовую базу.

ОСНОВОЙ сельскохозяйственного производства является зерновое хозяйство.

В нашем колхозе за последние три года урожай зерновых увеличился в два с лишним раза, а валовое его производство в прошлом году достигло 1116 тонн, вместо 435 тонн в 1966 году.

Большую роль сыграло удобрение полей. Если три года назад в среднем на гектар пашни было внесено 2,4 тонны удобрений, то в 1969 году—7 тонн, а в текущем году внесем не менее 10,5 тонны.

Усиленно ведем заготовку торфа, которого в этом году будет вывезено на поля и закомпостировано до 20 тысяч тонн.

До сих пор мы все еще очень мало вносили в почву минеральных удобрений. А они очень нужны, особенно в связи с созданием долголетних культурных пастбищ. В прошлом году их было внесено только по 70 килограммов на гектар пашни.

В текущем году посевную площадь под зерновыми культурами довели до 1019 гектаров вместо 733 гектаров, имевшихся в 1969 году. Удельный вес зерновых культур в общей посевной площади сейчас составляет 41 процент. Состояние посевов хорошее. Есть уверенность, что принятое обязательство — получить в этом году по 17 центнеров зерна с гектара — будет выполнено. А это даст возможность больше выделить зернофуража для общественного животноводства.

Комбикорма, по сравнению с зерном, являются более полноценным кормом. Поэтому после уборки урожая не менее 50 тонн зерна, в первую очередь ржи, обменяем на комбикорма.

В прошлые годы узким местом у нас было сушильное хозяйство. Мы имели одну зерносушилку «СЗС-8» и один зерноток на базе «ВПТ-400». В этом году завершаем строительство еще трех аналогичных зернотоков с активным вентилированием и складским хозяйством.

По нашему мнению, **применение зернотоков типа сушилок «ВПТ-400» дает возможность получать высококачественное зерно и особенно—семена своего производства. Во время сеноуборки мы используем их для сушки травы и получения витаминного сена, а в осенний период—для сушки тресты.**

МЫ ПОСТАВИЛИ задачу: **заготовить в текущем году не менее 1600 тонн сена или на 400 тонн больше прошлогоднего,** из них клеверного—не менее 880 тонн. **На условную голову скота придется 15 центнеров.**

Это, конечно, не предел. Примем все меры, используем все резервы для увеличения заготовки сена и других кормов. В случае дождливой погоды будем усиленно закладывать силос.

Для заготовки сена и силоса у нас в каждой из четырех бригад созданы механизированные звенья. Им даны производственные задания, закреплены площади и соответствующая техника, установлена основная и дополнительная оплата труда.

Так, за звеном первой бригады закреплены два трактора «Беларусь» с косилками и две конные косилки, одни тракторные и трое конных граблей, одна волокуша, а для силосования кормов—один силосоуборочный комбайн «КС-2,6», один списанный и переоборудованный для уборки трав зерновой комбайн «СК-3», четыре тракторные тележки и один гусеничный трактор для уплотнения силосуемой зеленой массы. Стогометатели будут работать во второй и четвертой бригадах.

Аналогичное количество техники закреплено и за другими звеньями. Только на силосовании кормов будет использовано три силосоуборочных комбайна «КС-2,6», три переоборудованных зерновых комбайна «СК-3», 7 тракторов, 18 тракторных тележек и автомашин.

ОДНОВРЕМЕННО с механизированными звеньями в заготовке сена будут участвовать все колхозники. Советы бригад довели задания по заготовке сена на естественных сенокосах, где нельзя применять технику, до каждого трудоспособного (за исключением доярок, телятниц, пастухов и некоторых других колхозников, постоянно занятых в колхозном производстве). На луга выйдут все члены семей колхозников — пенсионеры, учащиеся и другие.

Исполком сельского Совета, как и в предыдущие годы, проводит большую организаторскую работу по привлечению населения, проживающего на территории колхоза, на заготовку кормов. **Для заготовки сена на отдаленных сенокосах создано общеколхозное звено в количестве 20 человек.**

ДЛЯ ТОГО чтобы полнее обеспечить сеном скот, находящийся в личной собственности колхозников, правление колхоза решило, а колхозники на бригадных собраниях одобрили следующий порядок. **Сначала производится заготовка сена для общественного стада.** После выполнения планового задания по колхозу в целом производственные бригады, **используя технику, ведут заготовку сена для скота колхозников на заранее отведенных сенокосных участках.** Распределение сена **по хозяйствам будет производиться советами бригад, с учетом трудового участия колхозников в течение всего года и особенно—в проведении сеноуборочных работ.** Дояркам, телятницам, пастухам разрешается заготовлять сено для своего скота на отведенных для этого сенокосных участках, без оплаты труда, в количестве до 15 центнеров, в любое время до выполнения плана заготовок сена для общественного стада.

ИЗВЕСТНО, что при сушке сена активным вентилированием в нем почти полностью сохраняется протеин, а содержание каротина в 3—4 раза больше по сравнению с сеном полевой сушки. Учитывая это, мы нынче приготовим такого высококачественного корма не менее 50 тонн. Используем его в первую очередь для кормления телят и стельных коров.

Сушка сена активным вентилированием будет производиться во всех бригадах на зернотоках, устроенных на базе «ВПТ-400».

В ПРОШЛУЮ зимовку удельный вес силоса в рационах молочного скота составлял 50 процентов. В текущем году заготовим его не менее 4,2 тысячи тонн, или по 7 тонн на корову.

Для приготовления силоса используем преимущественно клевер и частично однолетние кормовые культуры и травы естественных сенокосов. Как и в предыдущие годы, весь силос заложим с добавкой карбамида (мочевины) из расчета 3 килограмма на тонну зеленой массы. **Силос заложим вблизи ферм в девять буртов по 300—500 тонн каждый.**

Будем строго соблюдать технологию силосования: сильнее уплотнять силосную массу, каждый бурт закладывать не более 3—5 дней, тщательно укрывать — сначала соломой, чтобы не допустить загрязнения засилосованной массы, а затем—землей. Заложенные и укрытые землей бурты дополнительно будем уплотнять гусеничными тракторами. При такой технологии мы ежегодно получали силос хорошего качества.

ВЫПОЛНЕНИЕ наших планов по повышению урожайности зерновых культур, увеличению производства грубых кормов и силоса позволит значительно улучшить рационы кормления скота в стойловый период. В прошлую зимовку каждой корове скармливали в сутки 3 килограмма соломы, 2—сена, 20—25 —силоса, до 2 килограммов концентратов. **В предстоящий стойловый период в суточный рацион будет входить до 5 килограммов соломы, 4 — 5 сена, 25—30—силоса, 3 килограмма концентратов. Это даст возможность иметь среднесуточный удой молока от коровы не менее 10 килограммов.**

СОЗДАНИЕ долголетних культурных пастбищ — задача первостепенной важности. В этом направлении проводится значительная работа. Еще в 1965 году в третьей бригаде, на участке площадью 60 гектаров, были срезаны и убраны кустарники, проведены вспашка, дискование, выравнивание и прикатывание площади, а в 1966 году высеяна смесь белого и красного клевера. В дальнейшем участок использовался как сенокос. В 1968 году высеяна по рекомендуемым нормам смесь лугопастбищных трав. Создан хороший травостой.

В колхозе всего заложено долголетних культурных пастбищ 135 гектаров. В этом году провели подкормку их аммиачной селитрой — по три центнера на гектар. Но такая норма недостаточна, а минеральных удобрений в хозяйстве пока нет.

Учитывая необходимость производства семян лугопастбищных трав, заложили семенники этих трав на площади 16 гектаров. А семена тимофеевки уже в этом году будут убраны на площади 50 гектаров.

Таким образом, закладывается прочная кормовая база для дальнейшего развития животноводства.

А. КОЛЕСОВ,
председатель колхоза «Герой» Усть-Кубинского района.

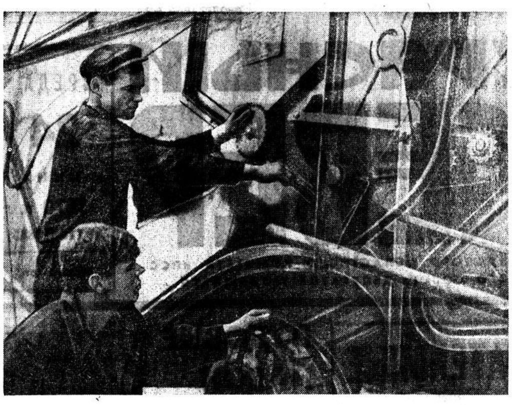

В КАДУЙСКОМ совхозе «Андроновский» среди механизаторов пользуется уважением комбайнер Вениамин Ловцов.

— Исполнительный, трудолюбивый и напористый человек,—так отзывается о нем директор совхоза О. А. Костров.

Вениамин Дмитриевич уже около десяти лет водит машины по полям.

Передовому механизатору, бывшему солдату, нынче доверили новый самоходный комбайн. С утра до позднего вечера Ловцов у машины: снимает с деталей заводскую смазку, проверяет узлы, тщательно готовит машину к работе.

НА СНИМКЕ (слева) комбайнер В. Д. Ловцов и тракторист П. Н. Мудров за сборкой комбайна.

Текст и фото С. ИВАНОВСКОГО.

СЕМЕЙНАЯ ПРОФЕССИЯ

Каждое утро Николай Степанович и Капитолина Николаевна Литомины спешат на Кокинскую ферму. На попечении супругов — 86 голов молодняка крупного рогатого скота. Животные имеют хорошую упитанность, быстро растут.

В нюксенском колхозе «Мир» откорм скота стал семейной профессией. Вот и на Лукинской ферме за телятами ухаживают Сергей Семенович Малафеевский и его жена Августа Николаевна. Придя на ферму, они навели на ней такой порядок, что залюбуешься. А где порядок, там и успехи. Среднесуточные привесы каждого теленка превышают плановые на 150—200 граммов. В мае супруги дали от молодняка 20 центнеров валового привеса, а за пять месяцев — 69 центнеров.

Благодаря таким труженикам колхоз сдает скот государству только средней и высшей упитанности. Полугодовой план продажи мяса выполнен на 150 процентов.

Б. ВАСИЛЬЕВ.

КУМЗЕРСКИЕ СВАДЬБЫ

В Кумзерском сельском Совете оживленно и весело. Идет торжественная регистрация брака. Молодожены шофер Николай Вересов и агроном Тамара Казакова немного смущены вниманием, которое оказывают им друзья-комсомольцы, работники сельсовета, дирекция совхоза «Кумзерский».

Так бывает всегда при торжественной церемонии регистрации брака. Особенно «урожайным» на свадьбы выдался июнь.

Для молодых семей строят жилые дома, по их заявкам работники сельпо доставляют мебель, телевизоры, мотоциклы.

Е. АЛЕШИН.

Харовский район.

МАСТЕРА ОТКОРМА

Уважением в совхозе «Авангард» Кадуйского района пользуются мастера откорма скота М. С. Грибина и А. О. Макарова. Они сейчас обслуживают 70 телят и от каждого получают по 800—1000 граммов суточных привесов.

Капчинскую бригаду, где работают эти мастера, в совхозе называют мясным цехом. И это потому, что здесь проводится заключительный откорм молодняка.

В совхозе сформировано пять нагульных гуртов. Весь скот, предназначенный для продажи, пасется на отдельных пастбищах. Как только животное достигает веса в 170—180 килограммов, его переводят в Капчинскую бригаду и ставят на заключительный откорм. Скот здесь находится на привязи. За два-три месяца каждое животное дает 70—80 килограммов привеса.

Благодаря такой организации откорма совхоз досрочно выполнил шестимесячный план производства и продажи мяса государству. На заготовительные пункты доставлено свыше 30 центнеров мяса сверх полугодового плана.

Н. ШАБАНОВ.

О ТЕХ, КТО РЯДОМ

Этажи Евгения Виноградова

Если судить по возрасту, то Евгений Николаевич Виноградов едва ли не самый молодой бригадир в 210-м строительном управлении треста «Вологдасельстрой». Однако в мастерстве и сноровке потягаться с ним могут лишь ветераны. Бригада каменщиков, которую он возглавляет, одна из лучших на предприятии. Она постоянно перевыполняет установленные задания, борется за высокое качество работ и экономию материалов, активно участвует в соревновании за досрочное выполнение пятилетнего плана.

На стройку Виноградов пришел около десяти лет назад после службы в армии. В 1966 году его выдвинули на должность бригадира. К этому времени Евгений Николаевич приобрел достаточный опыт, а главное — авторитет в коллективе. Молодой, энергичный, напористый, он горячо взялся за дело, сумел сплотить рабочих в единую дружную семью, где утвердился принцип—один за всех, все за одного. Вскоре о бригаде заговорили, стали ее ставить в пример другим коллективам, поручать самые ответственные задания, учиться у нее.

Десятки домов и культурно-бытовых об'ектов построила бригада Виноградова в Вологде за последние годы, и почти все они сданы в эксплуатацию с хорошей оценкой. Среди них—девятиэтажный дом на улице Мира. Следует отметить, что таких зданий раньше в областном центре не строили, поэтому трудностей на пути бригады встретилось немало. Но, пожалуй, труднее всех пришлось Виноградову. Он должен был не только рассказать и показать членам бригады что и как делать, контролировать ход работ, их качество, постоянно заглядывать в чертеж, чтобы не ошибиться, но и вести кладку самых ответственных участков.

Сначала дело шло медленно. Каменщиков озадачила сложная кладка с облицовкой фасада белым силикатным кирпичом. Но потом работа пошла веселее. Глядя, как ловко и уверенно трудится бригадир, рабочие подтянулись, стали перевыполнять нормы выработки. С заданием коллектив справился отлично.

— Замечательные люди, настоящие мастера своего дела трудятся в нашей бригаде, — рассказывает Евгений Николаевич. — Взять хотя бы Валерия Николаевича Смирнова. Он работает в коллективе несколько лет, имеет четвертый разряд. На любую работу его поставь, любое задание поручи — всегда выполнит быстро и хорошо.

Большим уважением пользуется в бригаде Ольга Васильевна Блинова. Она тоже имеет четвертый разряд каменщика, трудится на строительстве свыше десяти лет. Многие рабочие, которые проходили практику под ее руководством, стали квалифицированными каменщиками и составляют ядро бригады.

Воспитанники этого коллектива сейчас трудятся в других бригадах, настойчиво передают рабочим полученные знания и опыт. Василий Полицын, например, пришел к Виноградову не имея никакой специальности. Молодого рабочего в коллективе окружили вниманием и заботой. Ветераны щедро делились с ним своим мастерством, показывали и советовали, как вести лучше кладку, пользоваться инструментом, определять качество раствора. Всей душой прикипел Василий к этой работе. Поступил в строительный техникум, стал учиться без отрыва от производства. Недавно его выдвинули на самостоятельную работу мастером.

Три года назад бригада перешла на хозяйственный расчет. Свой первый об'ект—четырехэтажное административное здание «Облколхозпроекта» — коллектив возвел в сжатые сроки. При окончательном расчете за него каменщикам выплачена премия в сумме 432 рубля. Это вселило уверенность, что работать на хозрасчете значительно выгоднее, если хорошо организовать труд в бригаде, бережно хранить материалы.

Второй об'ект — 60-квартирный дом в поселке текстильщиков — тоже принес солидную надбавку к зарплате. Затем бригада трудилась на сооружении детского сада на 280 мест, фруктохранилища, вела кирпичную кладку стен широкоэкранного кинотеатра на улице Пушкинской, сооружала ряд других об'ектов. И почти на каждом из них достигнута экономия материалов.

— С переходом на хозрасчет, — рассказывает Е. Н. Виноградов, — каждый член коллектива стал более серьезно относиться к своим обязанностям, строже следить за качеством работ. Аккуратнее стали складироваться материалы, кирпич, сборный железобетон. Кирпич, например, у нас весь уходит в дело, вплоть до щебенки. Половинки используются наравне с целым кирпичом. Ведется журнал поступления и расхода строительных материалов. Это позволяет точно знать, сколько их израсходовано и сколько сэкономлено. В бригаде нашли широкое применение лимитнозаборные карты, согласно которым отпускаются материалы на стройку. Такая система исключает излишний завоз материалов на об'ект и значительно облегчает работу бригады на хозрасчете.

В прошлом году, включившись в соревнование за достойную встречу 100-летия со дня рождения В. И. Ленина, коллектив принял повышенные обязательства. Нормы выработки решено было выполнять ежемесячно на 150 процентов, сэкономить строительных материалов на 2000 рублей, а кирпичную кладку об'ектов сдавать штукатурам только с хорошей оценкой.

Бригада упорно трудилась над выполнением своих обязательств, и усилия не пропали даром. Она вышла победителем в юбилейном соревновании не только среди бригад своего управления, но и в целом по тресту среди рабочих этой профессии. Ее успехи отмечены Почетными грамотами и денежными премиями. Несколько человек из бригады удостоены высокого звания ударника коммунистического труда, а бригадир Е. Н. Виноградов награжден юбилейной медалью.

Успехи, достигнутые в юбилейном соревновании, бригада продолжает наращивать. Коллектив трудится под девизом — план завершающего года пятилетки выполнить к 7 ноября 1970 года!

Е. ИВАНИШКИН.

Критический сигнал

ЧЕМ ЗАНИМАЮТСЯ ЛЕСНИКИ?

Основная задача межколхозных лесхозов состоит в том, чтобы обеспечить охрану колхозных и совхозных лесов от пожара, не допустить незаконных порубок и других нарушений. Им поручено вести лесоустроительные и восстановительные работы, умножать лесные богатства.

К сожалению, настоящего порядка во многих колхозных и совхозных лесах Харовского района пока мало. Кто из грибников, случайно попав на лесные вырубки, не вспоминал недобрым словом хозяев леса и заготовителей? Спотыкаясь и с трудом преодолевая нагромождения из ветвей и вершин срубленных деревьев, не раз просыпая собранные грибы или ягоды, он не подозревал, что во многих случаях по документам лесозаготовителей эта делянка очищена, что заработная плата выплачена не просто за заготовку древесины, а за заготовку с одновременной очисткой от порубочных остатков.

Проверка показала, что забывают о правилах ведения хозяйства в лесах в Харовском межколхозном лесхозе. Директор его Ю. И. Петропавловский с местными органами сельского и лесного хозяйства не согласовывал вопрос о размерах ежегодного пользования лесом и на утверждение райисполкома не выносил. Расчетные лесосеки по колхозам и совхозам района не разработаны.

В некоторых билетах и отводах лесосек главного пользования работники лесхоза не только забывали указать урочище, номер квартала или делянки, но и площадь, и место рубки. Не налажен раздельный учет отпущенного фонда из лесов и залесенных сельхозугодий.

В большинстве хозяйств лесоустройство не проведено, а где проводилось, то не учтено. Лесхоз не выполнил рекомендации облисполкома об отчислении соответствующей доли попенной платы для централизованной оплаты лесоустроительных работ, хотя такая возможность имелась.

Слабо поставлена охрана лесов. Лесничие, техники-лесоводы и лесники редко проводили освидетельствование заготовленной древесины и мест рубок. Не сдавали под расписку потребителю лесосеку в натуре или отдельные намеченные к рубке деревья. Не проводили осенние инвентаризации посевов и проверки качества лесовосстановительных работ. Почему-то забывали они и о ревизиях закрепленных за лесниками обходов. Лесники не имеют паспортов обходов.

Возникает вопрос, чем же занимались лесники? Судя по нарядам и платежным ведомостям, они много времени затрачивали на дополнительно оплачиваемые работы. В декабре прошлого года восемь лесников получили дополнительно к своим окладам 1059 рублей. Например, лесник В. М. Коростелев получил 271 рубль. Выходит, что для охраны леса от незаконных порубок у него в этом месяце не оставалось времени.

Часто работники лесхоза сами совершают грубые нарушения. У деревни Боровиково они заготовили для себя 500 кубометров древесины, а делянку от порубочных остатков не очистили, прорубили дорогу длиною в полкилометра, но лесобилет не выписали.

Говорят: «Срубил дерево — посади новое». В Харовском лесхозе такого правила не придерживаются. Под лесосеки главного пользования отвели 620 гектаров, а засеяли лесом только 20.

Пора четко организовать работу межколхозных лесхозов. Колхозным лесам нужен хозяйский глаз и повседневная забота.

А. БОГОМОЛОВ,
старший контролер-ревизор контрольно-ревизионного управления Министерства финансов РСФСР по Вологодской области.

«ПОЛИТИЧЕСКАЯ ИНФОРМАЦИЯ» № 12

Двенадцатый номер журнала «Политическая информация» открывается передовой статьей «Экономическая учеба кадров».

В отделе политической информации продолжается публикация дат жизни и деятельности Владимира Ильича Ленина. Напечатано интервью с первым секретарем Вологодского райкома КПСС В. И. Верейкиным о том, как труженики колхозов и совхозов района выполняют социалистические обязательства по производству и сдаче государству сельскохозяйственной продукции.

В отделе культурной жизни напечатана корреспонденция о празднике «Слава труду» в колхозе имени Ленина Кирилловского района.

Лектор обкома КПСС Ю. Соколов выступает в отделе международной информации со статьей «Социалистическая интеграция: проблемы и перспективы».

В отделе методики и опыта политической работы инженер-судостроитель Велико-Устюгского судоремонтного завода А. Жиров рассказывает о работе на предприятии секции политинформаторов-экономистов, которой он руководит.

«Красному Северу» отвечают:

ЧИТАТЕЛЬ И. Храбров из Устюжны в письме в редакцию сообщил о злоупотреблениях работников склада заготовительной конторы Устюженского райпотребсоюза тт. Новожиловой и Наумовой.

Выяснилось, что у кладовщицы Новожиловой действительно была обнаружена недостача картофеля. Деньги взысканы с виновной.

В отношении кладовщицы Наумовой возбуждено уголовное дело за выписку бестоварных квитанций и присвоение денег в сумме свыше 200 рублей. С Наумовой также полностью взыскана стоимость недостачи цветного металла.

Еще раз подтвердилось правило: как бы веревочке ни виться...

• ПИСЬМА ЧИТАТЕЛЕЙ

НИЗКИЙ ПОКЛОН ВАМ...

Где-то в середине учебного года родители заметили, что восьмиклассники средней школы № 4 г. Вологды первым из заданного на уроках готовят математику. «Что бы это значило?—удивлялись мамы и папы.

Было чему удивляться. Столь нелюбимая до сих пор математика попала в фавориты благодаря полуторагодовым стараниям и усилиям учительницы Нины Алексеевны Рябининой.

Пришла она в школу к началу занятий в седьмом классе и была немало обескуражена отношением ребят к предмету: в большинстве своем они плохо знали его и не проявляли интереса к математике. При более близком знакомстве выяснилось, что учащиеся не знают предыдущего материала. Несколько учителей, учивших этих детей в 5 и 6 классе, не смогли или не попытались привить интерес к предмету.

С рядом учащихся пришлось начинать все сначала. Нина Алексеевна начала заниматься дополнительно, почти индивидуально.

С какой неохотой пошли на это семиклассники! Пришлось просить матерей, чтобы проследили за дополнительными занятиями. Каждый четверг и среду матери буквально «отправляли» своих питомцев в школу на час раньше. К концу учебного года ребята сами уже просили: «Мама, разбуди меня завтра в семь».

А в восьмом классе уже не нужно было будить—сами бежали вприпрыжку. Среда стала желанным днем.

Родители удивлялись, как это хватило у учительницы сил и умения вдохнуть в их сыновей и дочек столько энергии?

Ученики же восприняли это как должное. На вопрос матери, как сын готовится к экзаменам, был ответ: «Математика — это просто, вот русский — это серьезно!» В этом ответе звучало—математику теперь знаем, уверены в своих знаниях.

Экзамены подтвердили это — ни одной неудовлетворительной оценки, большинство оценок повышенные.

Труд учителя—это подвижничество, это подвиг. Низкий поклон вам, Нина Алексеевна, и вашим коллегам от нас, родителей.

А. ШИРОКАЯ.

МИР СЕГОДНЯ

ФАКТЫ
СВИДЕТЕЛЬСТВА
КОММЕНТАРИИ

С ПОМОЩЬЮ ДРУЗЕЙ

УЛАН-БАТОР, 23 июня. (ТАСС). Новый подарок к 49-й годовщине народной революции сделали монгольские строители, сдав в эксплуатацию еще одно крупное промышленное предприятие — завод по производству комбикормов в Буянтсомоне Кобдосского аймака. Этот завод построен и сдан в строй при технической помощи Советского Союза и с участием советских специалистов.

В Монголии, сообщает агентство МОНЦАМЭ, большое внимание уделяется созданию прочной кормовой базы для животноводства и прежде всего промышленному производству кормов.

В этом деле также оказывает помощь Советский Союз. При его содействии в различных районах страны будет построено около двадцати комбикормовых предприятий, кормозаготовительные станции.

ТРЕБОВАНИЕ СЕНАТОРОВ

ВАШИНГТОН, 23 июня. (ТАСС). Два американских сенатора потребовали, чтобы правительство не скрывало от американских налогоплательщиков сумму, в которую обходится Соединенным Штатам продолжающаяся война во Вьетнаме. Сенаторы Чарльз Гуделл (республиканец) и Уильям Проксмайр (демократ) внесли на рассмотрение сената поправку, предусматривающую, чтобы в ежегодном экономическом докладе президента указывалась общая сумма расходов на ведение войны в Юго-Восточной Азии.

В заявлении двух сенаторов, сделанном при внесении поправки к законопроекту «О производстве на оборону», подчеркивается, что правительство утаивает от американской общественности и конгресса истинные размеры затрат на ведение вьетнамской войны. «Мы также требуем от администрации опубликования сведений о намечаемой военной помощи странам этого района»,—отмечается в заявлении сенаторов.

ПОБЕДА ТРУДЯЩИХСЯ

РИМ, 23 июня. (ТАСС). Всеобщая забастовка трудящихся, состоявшаяся вчера в городе Лечче, завершилась победой ее участников. Они требовали освободить из тюрьмы секретаря местной палаты труда коммуниста Джулио Фои, арестованного два дня назад только за то, что он выступил в поддержку борьбы работников междугородных автобусных пассажирских линий, добивающихся заключения нового трудового соглашения, и принимал участие в рабочих пикетах.

Более 6 тысяч рабочих и служащих, представителей молодежи и студентов Лечче организовали перед городской тюрьмой демонстрацию и митинг протеста против произвола по отношению к их товарищу. Власти были вынуждены освободить Джулио Фои.

ПРИЗЫВ ВСЕМИРНОГО СОВЕТА МИРА

ХЕЛЬСИНКИ, 23 июня. (ТАСС). Секретариат Всемирного Совета Мира обратился ко всем организациям и отдельным лицам, участвующим в борьбе против американской агрессии в Индокитае, с призывом провести в течение нынешнего лета активную кампанию всех миролюбивых сил за прекращение агрессии.

В заявлении, с которым выступил на состоявшейся здесь пресс-конференции Генеральный секретарь ВСМ Ромеш Чандра, содержится призыв провести 20 июня этого года—в день подписания Женевских соглашений 1954 года—широкие демонстрации солидарности с народами Индокитая.

На пресс-конференции было роздано обращение членов президиума Всемирного Совета Мира с призывом ко всем народам выразить возмущение американской агрессией в Индокитае и потребовать немедленного вывода войск США и их союзников с оккупированных ими территорий.

ЗАЯВЛЕНИЕ СОВЕТНИКОВ—КОММУНИСТОВ ПАРИЖА

ПАРИЖ, 23 июня. (ТАСС). Муниципальные советники—коммунисты Парижа устроили вчера вечером пресс-конференцию, на которой об'явили о начале избирательной кампании по подготовке муниципальных выборов 1971 года.

Председатель группы коммунистов в муниципальном совете Парижа, кандидат в члены ЦК ФКП Луи Байо заявил, что его группа обратилась к четырем левым организациям: Социалистической партии, Республиканской партии радикалов и радикал-социалистов, Об'единенной социалистической партии и Конвенту республиканских институтов с предложением организовать встречу для подготовки политического соглашения о программе-минимум. Принятие этой программы позволило бы выдвинуть в Париже общий список кандидатов демократических сил на предстоящих весной 1971 года муниципальных выборах.

ЭКОНОМИЧЕСКОЕ ПОЛОЖЕНИЕ УХУДШАЕТСЯ

НЬЮ-ЙОРК, 23 июня. Корр. ТАСС Гарри Фримен передает: Несмотря на попытки президента Никсона успокоить на прошлой неделе американскую общественность в связи с положением в экономике страны, экономическая кон'юнктура в США продолжает ухудшаться.

Как сообщает орган деловых кругов журнал «Бизнес уик», промышленное производство в Соединенных Штатах в мае пережило самое сильное сокращение со времени наступления летом прошлого года экономического спада. В мае, по свидетельству журнала, предприятия обрабатывающей промышленности работали только на 78 проц. своих мощностей по сравнению с 84 проц. год назад. А предприятия тяжелой промышленности были загружены лишь на 74,5 проц.

Экономические трудности, переживаемые США, бьют в первую очередь по мелким предприятиям. Но они затрагивают также и крупнейшие корпорации страны. Американская печать в эти дни уделяет большое внимание финансовому краху крупнейшей железнодорожной компании США — «Пенн сентрал», дороги которой проходят по территории 16 штатов. Только в первом квартале этого года «Пенн сентрал», на долю которой приходится 35 проц. всех пассажирских перевозок в стране, потерпела чистые убытки в 62,7 миллиона долларов.

В связи с сокращением производства в Соединенных Штатах продолжает расти безработица. По сообщению газеты «Уолл-стрит джорнэл», член совета управляющих федеральной резервной системы Эндрю Бриммер предсказал, что безработица «будет, вероятно, неуклонно повышаться в течение второй половины этого года», составив примерно 5,5 проц. числа трудоспособного населения страны.

НА ЗДРАВООХРАНЕНИЕ ДЕНЕГ НЕТ

ВАШИНГТОН, 23 июня. (ТАСС). Президент Никсон наложил вчера вето на представленный конгрессом законопроект, предусматривающий увеличение ассигнований на строительство и модернизацию медицинских учреждений. Законопроект предлагал выделить 1.261 миллион долларов на осуществление трехлетней программы в этой области. В своем послании Никсон заявил, что правительство «конечно, не в состоянии» выделить таких средств. По его бюджетным наметкам на 1970—71 финансовый год для этих целей предлагается выделить всего лишь 50 миллионов долларов.

«ВОЙНА ПОПРАВОК» В СЕНАТЕ

ВАШИНГТОН, 23 июня. Корр. ТАСС Б. Ярочевский передает: Американский сенат принял 79 голосами против 5 поправку сенатора Бэрда к поправке Купера—Черча, предусматривающей запрещение финансирования военных операций США в Камбодже.

Согласно принятой поправке, президент имеет право использовать свои «конституционные полномочия, которые могут оказаться необходимыми для защиты жизни американских солдат». Как известно, именно под предлогом «защиты американских войск» в Южном Вьетнаме военщина США вторглась в Камбоджу.

Местные обозреватели отмечают, что поправка Бэрда выхолащивает суть предложения Купера—Черча, поскольку она фактически предоставляет президенту право применять и в дальнейшем американские войска в Камбодже по своему усмотрению.

К ПОЛОЖЕНИЮ В ЭКВАДОРЕ

НЬЮ-ЙОРК, 23 июня. (ТАСС). По сообщениям корреспондентов информационных агентств из Эквадора, обстановка там после того, как президент Хосе Веласко Ибарра при поддержке высшего военного командования в ночь на 22 июня взял на себя диктаторские полномочия, остается напряженной. Распущен национальный конгресс, воинские подразделения заняли помещения всех университетов страны, прекращены занятия в школах. Отдан приказ об аресте большой группы прогрессивных деятелей. Среди арестованных — бывший президент страны Карлос Хулио Аросемена, ректор национального университета Мануэль Аугустин Агирре, вице-ректор Артуро Самбрано, руководитель конфедерации трудящихся Эквадора, член ЦК Компартии Боливар Боланос, председатель промышленной палаты Рафаэль Диллон, лидеры федерации университетских студентов Патрисио Гарсон и Фернандо Мальдонадо. Всего арестовано около 100 человек.

Президент об'явил, что он останется у власти до 31 августа 1972 года — дня, когда кончается срок его полномочий. В обращении к народу Веласко Ибарра заявил, что он взял на себя чрезвычайные полномочия, чтобы «урегулировать жизнь государства». В обращении утверждается, что все последние события в стране стали возможны благодаря «абсурдной конституции» 1967 года, «подрывающей исполнительную власть».

Сразу же после этого был об'явлен президентский декрет, отменяющий действующую конституцию и восстанавливающий в силе конституцию 1946 года. Тем самым, сведены на нет многие завоевания трудящихся, зафиксированные в конституции 1967 года.

ЮБИЛЕЙ РУССКОГО МУЗЕЯ

Государственному Русскому музею 75 лет. Он располагает крупнейшим в Советском Союзе собранием произведений русского национального искусства. По богатству коллекции с ним может соперничать только Третьяковская галерея. Сейчас в сокровищнице Русского музея приблизительно 300.000 экспонатов. В экспозиции, которая занимает 150 залов, выставлено для ознакомления 4.238 произведений. Богатства музея осмотрело в минувшем 1969 году 884.856 человек.

С XI века по сегодняшний день — таков временный диапазон произведений русского национального искусства, которые принадлежат Русскому музею. Иконы Андрея Рублева, скульптуры Федота Шубина, портреты Федора Рокотова и Ореста Кипренского, картины Карла Брюллова, среди которых его знаменитая «Последний день Помпеи», этюды и эскизы Александра Иванова к главной картине его жизни —«Явление Христа народу» и другие выдающиеся произведения русских художников, составляющие национальное богатство Советской страны, хранятся в этом музее. Но не только обширностью и разнообразием своих коллекций знаменит Русский музей. Сейчас он—крупнейший научный и художественный центр страны. Здесь работают около 100 научных сотрудников, которые ведут исследовательскую, реставрационную и методическую работу. Для посетителей музея, для тех, кто интересуется искусством и желает знать историю творческой жизни своей страны, они читают большое количество лекций, которые иллюстрируют диапозитивами. В 1969 году таких лекций состоялось больше тысячи. Они проводятся во многих городах Советского Союза—от его западных границ до Владивостока. 75—80 музеев и художественных галерей страны систематически пользуются помощью и консультациями Русского музея. Обращаются сюда и многие зарубежные художественные организации.

Выставки в Руском музее организовывались даже в тяжкие дни войны и блокады Ленинграда. В 1943 году здесь отметили специальной выставкой 99-ю годовщину со дня рождения Ильи Репина; демонстрировала тогда свои работы военного времени художник Анна Остроумова-Лебедева. Сейчас в музее ежегодно организуется 10—14 выставок, посвящаемых творчеству одного художника или целому виду национального изобразительного искусства, скажем, книжной графике, акварели, натюрморту.

Ежегодно Русский музей отправляет научные экспедиции, участники которых разыскивают уникальные памятники древнерусского или современного народного искусства. Эти экспедиции — важный источник пополнения музейных коллекций.

Золотым фондом музея являются его люди, энтузиасты своего дела. Среди них первым хочется назвать Григория Преснова. Коллектив музея недавно торжественно отметил его 80-летие. Однако главная заслуга Преснова заключается не в том, что в своем преклонном возрасте он сохраняет бодрость и высокий творческий потенциал или что работает он в Русском музее вот уже 48 лет, большую часть которых руководит отделом скульптуры. За эти годы Преснов собрал в стенах музея уникальную по количеству и содержанию, первую в стране коллекцию русской и советской скульптуры, которая насчитывает сейчас 2.855 экспонатов.

Многими своими ценнейшими приобретениями обязан музей своему директору, кандидату искусствоведения Василию Пушкареву, обладающему не только организаторскими способностями, но смелостью и художественным чутьем. Пушкарев досконально знает, что делается в мастерских лучших советских художников, и многие их произведения поэтому попадают в музей в день своего завершения.

К ученому секретарю Ирине Лапиной обращаются за помощью и советом из Москвы и Нью-Йорка, Ташкента и Амстердама, Берлина и Кейптауна. Ее просят прислать репродукции, проконсультировать телевизионную передачу, помочь расшифровать какую-нибудь таинственную картину или скульптуру и многое, многое другое. Заведующий сектором живописи Георгий Смирнов является сейчас научным редактором первых двух томов генерального каталога всех сокровищ музея, томов, посвященных живописи. Их об'ем—около 100 печатных листов; в них будет помещено около 1.300 иллюстраций. Пожалуй, особое удовлетворение может испытывать сегодня заведующая отделом народного искусства Ирина Богуславская: в конце 1969 года в музее по существу впервые открылась большая постоянная экспозиция народного творчества, в которой представлены 1.300 произведений народных искусств и ремесел; кроме всего прочего, здесь можно увидеть необыкновенную матрешку, в которую вставлено мал мала меньше три десятка матрешек!

Еще немало цифр можно было бы привести для характеристики сегодняшнего творческого расцвета музея-юбиляра. Однако довольно. В Русском музее надо побывать.

Юрий АЛЯНСКИЙ.
(АПН).

ТРУД И КАПИТАЛ

Трудовая Испания не прекращает борьбы. Забастовочное движение охватило многие районы страны. В столице Андалузии Севилье несколько дней продолжается забастовка строительных рабочих. Число бастующих достигло 25.000. Тридцать рабочих арестованы. В Астурии, на шахтах «Фигаредо» бастуют 1.600 горняков. Дирекция шахт применила различные санкции против 700 из них. Сторонники демократических преобразований организовали в Севилье манифестацию перед помещением монархистской газеты «АВС». Восемь ее участников арестованы.

В индийском штате Западная Бенгалия прекратили работу свыше 300 тысяч муниципальных служащих. По решению федерации муниципальных служащих работу продолжают только пожарные, работники больниц и водоснабжения. Одно из основных требований бастующих — установление справедливой оплаты труда. Бастующие провели демонстрации.

В одном из крупнейших промышленных центров Аргентины городе Кордове не работают 10 тысяч рабочих автомобильной промышленности. Они требуют увеличения заработной платы, возвращения незаконно уволенных товарищей и освобождения арестованных за участие в стачках.

Борьба автомобилистов пользуется широкой поддержкой трудящихся Аргентины. Об'явили забастовку работники сахарной промышленности провинции Тукуман, бастуют железнодорожники, металлурги города Сан-Николас.

Рабочие нефтеперерабатывающего завода американской компании «Синклер» в городе Ла-Крус (Венесуэла) в результате 10-дневной борьбы при поддержке нефтяников штата Ансоатеги, об'явивших забастовку солидарности, одержали победу. Компания «Синклер» согласилась восстановить на работе 50 уволенных рабочих.

(ТАСС).

ДРВ. На страже мирного труда стоят отважные ракетчики вьетнамской Народной армии. Жители близлежащих деревень— частые гости воинов. Они помогают им сажать деревья, рассказывают о трудовых буднях села.

На снимке: посадка деревьев в Н-ской ракетной части.

Фото В. Соболева. Фотохроника ТАСС.

КУБА

ЗАСЛУЖЕННАЯ ПОПУЛЯРНОСТЬ

Педро Чаморро, директор никарагуанской газеты «Пренса», которая отличается своими крайне правыми взглядами, пожаловался как-то на страницах американской газеты «Майами геральд»: «Около девяти часов утра все уже знают о том, что сообщила минувшей ночью радиостанция «Гавана—Куба», о новостях же, передаваемых «Голосом Америки», упоминают лишь изредка».

Чем же об'яснить популярность в Латинской Америке молодой кубинской радиостанции?

Успехи Кубы на пути к социализму, стремление многих латиноамериканцев узнавать о жизни в этой социалистической стране не из лживых сообщений «Голоса Америки», а от самих кубинцев—вот в чем причина широкой известности радиостанции «Гавана—Куба».

За десять с половиной лет строительства социализма Куба добилась больших успехов в экономике. В этом году произведено рекордное количество сахара—более восьми миллионов тонн. Почти до восьми миллионов выросло поголовье крупного рогатого скота. В стране полностью ликвидирована неграмотность, словно грибы растут новые школы, детские сады, поликлиники и больницы.

В строительстве нового общества Куба с самого начала опирается на братскую помощь и поддержку Советского Союза и других стран социалистического содружества. Эта помощь дает возможность кубинцам уверенно смотреть в будущее.

Правду о достижениях первого в Латинской Америке социалистического государства и доносит до народов радиостанция «Гавана—Куба». Об эту правду, как о гранит, разбиваются ложь и клевета, которыми изо дня в день засоряют эфир «Голос Америки» и другие рупоры империалистической пропаганды, уже давно пророчащие гибель кубинской революции. Они не в силах скрыть правду от миллионов людей земного шара, чьи взоры все больше привлекает к себе небольшой остров Свободы в Карибском море.

Повседневные программы радиостанции «Гавана—Куба», рассказывающие о социалистических преобразованиях на острове Свободы, о жизни и труде народов социалистических стран, о тяжелом положении трудящихся в капиталистических странах, вызывают большой интерес у слушателей. Радиостанция передает комментарии на темы политики, экономики, культуры и спорта. Ежегодно по радио «Гавана—Куба» проводятся конкурсы на лучшее знание социалистической Кубы.

В. ГЛОБА,
корреспондент ТАСС.

Гавана.

ОКОВЫ БУДУТ СБРОШЕНЫ

26 ИЮНЯ — ДЕНЬ СВОБОДЫ ЮЖНОЙ АФРИКИ

«Большое значение для будущего Африки и дела мира имеет освобождение юга Африки—одного из последних районов колониального господства. Вооруженная борьба, которую ведут народы Анголы, Мозамбика, Гвинеи-Бисау, Зимбабве, Намибии и Южной Африки, наносит тяжелые удары по союзу фашистских и расистских режимов, поддерживаемых империалистами, и открывает перспективу новых крупных побед африканской революции».

(Из Документа Совещания коммунистических и рабочих партий).

Проблема расистского юга Африки остается проблемой номер один для всех африканских народов. Главной целью Организации африканского единства (ОАЕ), созданной в Аддис-Абебе в 1963 году, было и остается быстрейшее очищение всего континента от остатков колониальных и расистских режимов. Об этом записано в Хартии ОАЕ.

Именно поэтому борьбу порабощенных народов юга Африки все народы континента воспринимают как свою собственную борьбу. Она усиливается с каждым годом, охватывая Мозамбик и Анголу, Гвинею-Бисау и Зимбабве, Намибию и ЮАР. На пути народов этих стран стоит много трудностей не только внутриполитического, но и внешнеполитического порядка, поскольку на стороне расистов выступают все империалистические страны, рассматривающие расистский юг Африки как свой плацдарм против свободных и независимых народов континента. Борьба народов порабощенных стран Африки, можно сказать, ведется от лица всех прогрессивных сил мира. Представители коммунистических и рабочих партий, собравшиеся в Москве на международное Совещание в 1969 году, заявили о своей решительной поддержке патриотов Анголы, Мозамбика, Гвинеи-Бисау, Зимбабве, Намибии и Южной Африки и других угнетенных народов.

Существование расистского очага на юге Африки—это потенциальная угроза независимости всех африканских государств. В любое время империалисты могут использовать расистские государства (Родезию, Южно-Африканскую Республику и португальские колонии) как отправной пункт контрнаступления на север, на независимую Африку. Достаточно напомнить пример Родезии, где южноафриканские войска и полицейские части помогают расистскому правительству Яна Смита подавлять борьбу народа Зимбабве за свободу.

В планах борьбы с национально-освободительным движением империалистические державы отводят расистскому плацдарму на юге Африки первостепенную роль. Израильская агрессия, поощряемая империалистами, временно приостановила движение по Суэцкому каналу. Поэтому суда из Индийского океана в Западную Европу следуют кружным путем через Кейптаун. В связи с этим возрастает значение ЮАР для таких стран, как США и Англия.

Империалистические державы только на словах поддерживают решения ООН о бойкоте ЮАР, о предоставлении независимости Намибии, о непризнании расистской Родезии. На деле они все больше включают эти государства в свою военно-политическую и экономическую систему. Сейчас вынашиваются проекты создания агрессивного Южно-Атлантического военного блока наподобие НАТО, в который были бы вовлечены ЮАР, страны Южной Америки и бассейна Индийского океана. Борьба с человеконенавистнической идеологией и практикой расизма—задача всех прогрессивных сил мира. День свободы Южной Африки—это день мобилизации всех честных людей против темных сил расизма.

В. КУДРЯВЦЕВ,
политический обозреватель «Известий» для АПН.

Зам. редактора Г. А. АКИНЬХОВ.

ПО ПРОСЬБЕ ЗРИТЕЛЕЙ ГАСТРОЛИ МОСКОВСКОГО ЛЕТНЕГО цирка «ШАПИТО» продлены по 5 июля включительно.

Начало представлений в 19.30.

В субботу — в 16 и 19.30, в воскресенье — в 12, 15, 19.30.

Принимаются заявки на коллективные посещения.

ФИЛАРМОНИЯ

В помещении Дворца культуры железнодорожников 24—25 июня

ЭСТРАДНЫЙ КОНЦЕРТ
при участии лауреата VI Всемирного фестиваля молодежи
ЛИЛИ МАРУШ

Старинные цыганские таборные песни и романсы в сопровождении инструментального ансамбля.

Начало в 21 час. Билеты продаются в кассе филармонии с 13 до 19 часов ежедневно.

КИНО

ИМЕНИ ГОРЬКОГО. Большой зал—новый цветной художественный фильм **«Мама вышла замуж»**. Сеансы: 10, 11.40, 13.20, 15, 16.40, 18.20 (удл.), 20.20, 22. На удлиненном сеансе документальный фильм **«Его отец»**. Малый зал—в 9.40, 11.10, 12.30, 14, 15.30, 17, 18.30, 19.50 (удл.), 21.40 — **«Зося»**. На удлиненном сеансе документальные фильмы **«Товарищ милиционер»** и **«Алкогольные психозы»**.

«САЛЮТ». Большой зал—новый художественный фильм **«Девичий заговор»**. Сеансы 9.40, 11.40, 13.40 (удл.), 16 (удл.), 18.20, 20.10, 22. На удлиненных сеансах—**«Улица злых детей»**. Малый зал — **«Золотые часы»**. Сеансы: 10, 11.50, 13.40, 15.30. На сеансах в 17.20, 19.10, 21 час—**«Зигзаг удачи»**.

«РОДИНА» — новая цветная индийская музыкальная кинокомедия **«Да здравствует любовь»**. Сеансы 10.40; 13.20, 16, 18.40, 21.20 (две серии). Для детей в 9 час. **«Школа мужества»**.

ДВОРЕЦ КУЛЬТУРЫ ЖЕЛЕЗНОДОРОЖНИКОВ — «Мальчишки». Сеансы: 15, 17, 19 (б. зал), 21 (м. зал).

«ОКТЯБРЬ»—новый французский художественный фильм **«Ох, уж этот дед»**. Сеансы: 15, 17, 19, 21.

«СПУТНИК»—«Проект «Аква» (две серии). Сеансы: 12, 15, 18 и 21 час.

Слушайте, смотрите

25 ИЮНЯ

ЦЕНТРАЛЬНОЕ РАДИО

9.15 — С. Хаким.—«Дуга». По страницам поэмы татарского поэта. 11.10 — В эфире—«Сельская радиостанция». У микрофона сельские специалисты. 11.30 — Выступают участники художественной самодеятельности. 12.30—«Вахта мужества». Радиожурнал. 13.00 — «Татарстан — край труда, счастья и радости». Концерт мастеров искусств. Подготовлен Татарским радио 15.15 — «Трибуна международника». 15.30—Эстрадный концерт. 16.00 — «На стройках пятилетки». 17.00—Программа радиостанции «Юность». 18.00—Государственный Сибирский русский народный хор. 18.30—«Этапы большого пути». Выступление председателя Совета Министров Татарской АССР Г. И. Усманова. 18.40—«Ленинская теория социалистической революции и диктатуры пролетариата». Беседа кандидата философских наук М. А. Селезнева. 19.00 — «Закрытие IV Международного конкурса имени Чайковского». Трансляция из Большого зала Консерватории. 22.30 — «Сокровища нашей фонотеки». Произведения М. Ю. Лермонтова в исполнении мастеров художественного слова.

ПЕРЕДАЧИ ИЗ ВОЛОГДЫ

6.30—7.00 — Обзор газеты «Красный Север». Передача из цикла «Трибуна партийного работника». Выступление заместителя заведующего отделом организационно-партийной работы обкома КПСС А. М. Яркина—«Повышение знаний — обязанность коммуниста». Радиокорреспонденция «В сельской библиотеке». 7.20—7.40—Радиогазета для школьников «Салют». 18.00 — Последние известия. 18.15—Передача «У микрофона художественная самодеятельность».

ТЕЛЕВИДЕНИЕ

10.05—Новости. 10.15 — Для школьников. «Тебе, юность!». 10.45—«Дерсу Узала». Художественный фильм. 12.10 — «Я знаю—город будет!». 16.20—Новости. 16.30 — «Научная карта страны». 17.00—Концерт. 17.30 — Мир социализма. 18.00—Новости. 18.05—Для школьников. «Дорога в Париж». «Тореадоры из Васюковки». Телевизионные фильмы. 19.00—«Торжественное закрытие IV Международного конкурса имени П. И. Чайковского». В перерыве—«Время».

В ОБЩЕСТВЕННОЙ ПРИЕМНОЙ ЖУРНАЛА ВЦСПС «СОВЕТСКИЕ ПРОФСОЮЗЫ»

Сегодня, 24 июня, в Вологде, в общественной приемной журнала ВЦСПС «Советские профсоюзы» состоится очередной прием трудящихся.

Прием ведут в Доме союзов (ул. Лермонтова, 19), комната № 23 с 18 до 19 часов член внештатного корпункта журнала **А. П. Крякин** и общественный юрисконсульт—помощник прокурора области **М. Т. Баскова.**

В ГОРКОМЕ КПСС

26 июня в 17 часов проводится инструктаж политинформаторов на тему: **«День советской молодежи».**

ПОГОДА

Сегодня ожидается переменная облачность, без осадков. Ветер северо-западный, слабый до умеренного. Температура днем 15—20, ночью 1—6 градусов.

ПРОМЫСЛОВЫЙ ОТЛОВ КРОТА РАЗРЕШАЕТСЯ

с 25 июня 1970 года. Добыча крота может производиться без приобретения охотничьего билета.

Госохотинспекция.

Администрация и местный комитет вагонного депо станции Вологда-I с прискорбием извещают о скоропостижной смерти

ПОНОМАРЕВА
Николая Федоровича

и выражают глубокое соболезнование родным и близким покойного. Похороны состоятся 24 июня. Вынос тела в 12 час. с квартиры покойного: ул. Ловенецкого, 9.

ВОЛОГОДСКОЕ ПЕДАГОГИЧЕСКОЕ УЧИЛИЩЕ № 1

ПРОДОЛЖАЕТ ПРИЕМ УЧАЩИХСЯ
на 1970/71 учебный год на отделения:

учителей начальных классов (срок обучения 4 года).

учителей начальных классов и старших пионервожатых восьмилетних и средних общеобразовательных школ (срок обучения 4 года).

учителей физического воспитания общеобразовательной школы (срок обучения 3 года).

На все отделения принимаются лица, окончившие 8 классов общеобразовательной школы.

Поступающие на отделение учителей начальных классов и отделение учителей начальных классов и старших пионервожатых держат вступительные экзамены по русскому языку письменно (диктант), по математике устно (алгебра, геометрия и арифметика) и подвергаются проверке музыкально-слуховых данных.

Поступающие на отделение физвоспитания держат экзамены по русскому языку письменно (диктант), по математике устно (алгебра, геометрия, арифметика) и специальный экзамен по физподготовке.

Программа экзаменов общая для всех средних специальных учебных заведений.

Приемные экзамены проводятся с 1 августа.

Без вступительных экзаменов зачисляются лица, награжденные по окончании восьмилетней школы похвальной грамотой (отличники).

Вне конкурса принимаются лица, направленные на дневное обучение предприятиями, стройками, колхозами, совхозами и другими организациями, имеющие стаж практической работы не менее 2 лет.

Стипендия выплачивается по успеваемости и в отдельных случаях, по материальному положению. Нуждающиеся обеспечиваются общежитием.

Прием заявлений с 1 июня по 31 июля.

Поступающие подают на имя директора заявление с указанием избранного отделения и приложением свидетельства об окончании восьми классов (в подлиннике), характеристики-рекомендации с места работы, роно, педсовета школы, справки о стаже работы (для работающих), автобиографии, медицинской справки по форме № 286, трех фотокарточек размером 3×4 см, почтовых марок на 12 копеек.

Адрес училища: г. Вологда, ул. Батюшкова, 2. Телефон: 2-02-63.

СОКОЛЬСКОЕ ПЕДАГОГИЧЕСКОЕ УЧИЛИЩЕ

ПРОДОЛЖАЕТ ПРИЕМ УЧАЩИХСЯ
на 1970/71 учебный год

Училище готовит воспитателей для детских садов и дошкольных детских домов. Принимаются лица, имеющие восьмилетнее образование. Срок обучения 3 года. Поступающие сдают вступительные экзамены по русскому языку (диктант) и математике (устно) по программе восьмилетней школы. Кроме того, проверяются музыкально-слуховые данные.

Прием на учебу производится по оценкам, полученным на вступительных экзаменах, и оценкам, указанным в документах об образовании.

Стипендия в училище назначается по успеваемости, с учетом материального положения. Особенно нуждающимся предоставляется общежитие. Поступающие подают заявления на имя директора с приложением свидетельства об образовании или справки об окончании восьмилетней школы, автобиографии, характеристики из школы, медицинской справки (форма № 286), карты профилактических прививок (форма № 63), выписки из трудовой книжки (для работающих), направления (направлением на учебу производством), четырех фотокарточек (размером 3×4 см).

Получив все документы, училище высылает вызов на вступительные экзамены. Документы принимаются до 5 июля.

Вступительные экзамены с 5 по 10 июля, зачисление 11 июля.

Адрес педучилища: г. Сокол, ул. Суворова, дом 6.

ВЫТЕГОРСКИЙ ЛЕСОТЕХНИЧЕСКИЙ ТЕХНИКУМ

ОБ'ЯВЛЯЕТ ПРИЕМ
учащихся на 1970/71 учебный год

Набор производится на базе восьмого класса на отделения техников-лесоустроителей и техников-технологов.

Все успевающие учащиеся обеспечиваются стипендией в размере 25 рублей. Иногородние учащиеся обеспечиваются общежитием.

Вступительные экзамены учащиеся сдают по русскому языку (диктант) и по математике (устно).

Заявления о приеме подаются на имя директора техникума. К заявлению прилагаются свидетельство об окончании 8 классов, справка о состоянии здоровья, три фотокарточки размером 3×4 см.

Адрес техникума: г. Вытегра, пр. Ленина, 52.

ВОЛОГОДСКИЙ МОЛОЧНЫЙ ИНСТИТУТ

ОБ'ЯВЛЯЕТ ПРИЕМ
студентов на 1-е курсы следующих факультетов:

зоотехнического — готовит ученых зоотехников (срок обучения 4 года 4 месяца);

агрономического — готовит ученых агрономов широкого профиля и ученых агрономов-луговодов (срок обучения 4 года 4 месяца);

экономики и организации сельского хозяйства — готовит ученых экономистов сельского хозяйства и отделение бухгалтерского учета в сельском хозяйстве — готовит экономистов бухгалтерского учета (срок обучения 4 года 4 месяца);

механизации сельского хозяйства — готовит инженеров-механиков сельского хозяйства (срок обучения 5 лет);

технологического — готовит инженеров-технологов молочной промышленности (срок обучения 5 лет);

среднетехнологического образования — готовит:

на базе неполной средней школы — техников-технологов молочной промышленности (срок обучения 3 года 6 месяцев);

на базе средней школы — техников-технологов молочной промышленности (срок обучения 2 года 6 месяцев).

Все поступающие сдают вступительные экзамены в зависимости от избранной специальности по следующим профилирующим дисциплинам:

на зоотехнический и агрономический факультеты — по физике, химии, биологии (устно);

на факультет экономики и организации сельского хозяйства — математике, химии и биологии (устно);

на факультет механизации сельского хозяйства — математике (письменно и устно), физике (устно);

на технологический факультет — математике, физике и химии (устно).

Кроме того, поступающие на все вышеуказанные факультеты сдают письменный экзамен (сочинение) по русскому языку.

На факультет среднетехнологического образования:

на базе неполной средней школы — математике (устно), русскому языку (диктант);

на базе средней школы — химии (устно), русскому языку и литературе (письменно — сочинение).

Прием заявлений производится по 31 июля 1970 года.

Приемная комиссия работает ежедневно с 9 часов до 16 часов в учебном корпусе № 1.

На время экзаменов все иногородние обеспечиваются общежитием.

Все иногородние, зачисленные в институт, обеспечиваются общежитием.

Стипендия на общих основаниях.

Заявления и документы направлять по адресу: г. Вологда, поселок Молочное, в приемную комиссию Вологодского молочного института.

При институте с 1 июля по 1 августа 1970 года работают подготовительные курсы. Стоимость обучения 10 рублей.

ВОЛОГОДСКИЙ ГОСУДАРСТВЕННЫЙ ПЕДАГОГИЧЕСКИЙ ИНСТИТУТ

ПРОДОЛЖАЕТ ПРИЕМ СТУДЕНТОВ
на 1970/71 учебный год
на дневное отделение
по следующим специальностям:

со сроком обучения 4 года:
русский язык и литература,
история,
математика,
физика.

Со сроком обучения 5 лет:
география и биология,
биология и химия,
немецкий и английский языки,
французский и немецкий языки,
английский и немецкий языки.

Институт готовит учителей для средней школы.

Вступительные экзамены проводятся с 1 по 20 августа:

на отделения истории, русского языка и литературы и на факультет иностранных языков: по русскому языку и литературе (письменно и устно), иностранному языку и истории СССР;

на отделения математики и физики: по математике (письменно и устно), физике, русскому языку и литературе (сочинение);

на специальность «биология и химия»: по биологии, химии, физике, русскому языку и литературе (сочинение);

на специальность «география и биология»: по географии, биологии, химии, русскому языку и литературе (сочинение).

К заявлению прилагается документ о среднем образовании (в подлиннике), характеристика с последнего места работы или из школы, выписка из трудовой книжки или из колхозной книжки, медицинская справка (форма № 286) и четыре фотографии (размером 3×4 см).

Паспорт, военный билет или приписное свидетельство предъявляются лично.

Поступившие в институт обеспечиваются стипендией с учетом оценок, полученных на вступительных экзаменах, и материального положения.

Нуждающимся предоставляется общежитие.

Заявление на имя ректора института с приложением документов направлять ценным письмом по адресу: г. Вологда, ул. Маяковского, 6, приемная комиссия.

ЧЕРЕПОВЕЦКИЙ ГОСУДАРСТВЕННЫЙ ПЕДАГОГИЧЕСКИЙ ИНСТИТУТ

ОБ'ЯВЛЯЕТ ПРИЕМ
студентов на 1970/71 учебный год
НА СЛЕДУЮЩИЕ ФАКУЛЬТЕТЫ ДНЕВНОГО ОТДЕЛЕНИЯ:

физико-математический (специальность: учитель физики и математики средней школы), срок обучения 5 лет;

русского языка и литературы (специальность: учитель русского языка и литературы), срок обучения 4 года;

педагогики и методики начального обучения (специальность: учитель начальных классов), срок обучения 4 года.

В институт принимаются лица, имеющие законченное среднее образование, успешно сдавшие вступительные экзамены и представившие положительные характеристики. При этом преимущественным правом при зачислении пользуются граждане, имеющие стаж работы не менее двух лет и постоянно проживающие в сельской местности.

Поступающие в институт сдают вступительные экзамены в об'еме программы средней школы:

на физико-математический факультет — по математике (письменно и устно), физике (устно), русскому языку и литературе (сочинение);

на факультет русского языка и литературы — по русскому языку и литературе (письменно и устно), истории СССР (устно), иностранному языку (устно);

на факультет педагогики и методики начального обучения — по русскому языку и литературе (письменно и устно), математике (устно), истории СССР (устно).

Вступительные экзамены с 1 по 20 августа.

Прием документов производится по 31 июля.

Заявления о приеме подаются на имя ректора института с приложением: документа об образовании (в подлиннике); характеристики-рекомендации с места работы (для школьников — характеристики школы и ее общественных организаций, рекомендации педсовета школы); выписки из трудовой книжки, а для колхозников — выписки из колхозной книжки; медицинской справки по форме № 286; четырех фотокарточек (3×4 см).

Иногородние предоставляется общежитие.

Заявления с указанием факультета и отделения и необходимыми документами направлять ценным письмом по адресу: гор. Череповец, ул. М. Горького, 14, приемная комиссия.

ВОЛОГОДСКИЙ КООПЕРАТИВНЫЙ ТЕХНИКУМ

ОБ'ЯВЛЯЕТ ПРИЕМ

на 1970/71 учебный год по специальностям:

бухгалтерский учет в торговле,

товароведение промышленных и продовольственных товаров,

товароведение промышленных товаров,

товароведение культоваров,

товароведение продовольственных товаров,

планирование в советской торговле.

В техникум принимаются лица, имеющие образование в об'еме неполной средней или средней школы, успешно сдавшие вступительные экзамены. Окончившие среднюю школу принимаются на отделения:

бухгалтерский учет в торговле;

товароведение промышленных товаров;

товароведение продовольственных товаров.

Срок обучения на базе средней школы 1 год 10 месяцев, на базе 8 классов — 2 года 10 месяцев.

Поступающие в техникум сдают экзамены:

окончившие неполную среднюю школу — по русскому языку (диктант), математике (устно);

окончившие среднюю школу и поступающие на бухгалтерское отделение — по русскому языку и литературе (сочинение), математике (устно).

Поступающие на отделения товароведение промышленных товаров и товароведение продовольственных товаров — по русскому языку и литературе (сочинение), химии (устно).

Прием заявлений по 31 июля, вступительные экзамены с 1 по 20 августа.

Заявление о приеме подается на имя директора техникума с приложением: документа об образовании в подлиннике, автобиографии, медицинской справки по форме № 286, трех фотокарточек (без головного убора, размер 3×4).

Поступающие пред'являют лично по прибытии в учебное заведение свидетельство о рождении или паспорт, военный билет или приписное свидетельство.

Лица, направленные на учебу потребительской кооперацией, пред'являют направление райпотребсоюза.

Лица, имеющие стаж практической работы не менее двух лет, при подаче заявлений пред'являют выписку из трудовой книжки, заверенную руководителем предприятия, учреждения или колхоза.

Стипендия назначается с учетом оценок, полученных на вступительных экзаменах, и материального положения.

Общежитием учащиеся обеспечиваются.

При техникуме имеется заочное отделение по специальностям:

бухгалтерский учет в торговле,

товароведение промышленных товаров,

товароведение продовольственных товаров,

планирование в советской торговле.

На заочное отделение принимаются только работники системы потребительской кооперации.

Срок обучения на заочном отделении на базе неполной средней школы — 4 года, на базе средней школы — 2 года.

Прием заявлений на заочное отделение производится по 1 ноября. Явка на вступительные экзамены — по вызову техникума.

Адрес техникума: г. Вологда, ул. Горького, 93.

СОКОЛЬСКИЙ ЦЕЛЛЮЛОЗНО-БУМАЖНЫЙ ТЕХНИКУМ

ОБ'ЯВЛЯЕТ ПРИЕМ
учащихся на 1970/71 учебный год

на ДНЕВНОЕ и ЗАОЧНОЕ отделения по специальностям:

производство бумаги и картона (на базе 8 классов и средней школы);

производство целлюлозы и древесной массы (на базе средней школы);

оборудование предприятий целлюлозно-бумажной промышленности (механики — на базе 8 классов);

эксплуатация автоматических устройств (на базе 8 классов и средней школы — на дневное отделение);

планирование на предприятиях целлюлозно-бумажной промышленности (на базе 8 классов — дневное отделение, на базе 8—10 классов — заочное отделение);

производство древесноволокнистых плит и древесных пластиков (на базе 8—10 классов на дневное отделение).

Условия приема общие для всех техникумов. Иногородние обеспечиваются общежитием.

Адрес техникума: г. Сокол Вологодской обл., ул. Советская, 47.

ВОЛОГОДСКИЙ ВЕЧЕРНИЙ ТЕКСТИЛЬНЫЙ ТЕХНИКУМ

ОБ'ЯВЛЯЕТ ПРИЕМ

учащихся на 1970/71 учебный год на вечернее отделение по специальности: электрооборудование промышленных предприятий и установок на базе 8 и 10 классов.

Прием заявлений до 15 августа. Окончившие 8 классов сдают вступительные экзамены по математике (устно) и русскому языку (письменно).

Окончившие 10 классов сдают экзамены по математике (устно) и литературе (письменно).

Вступительные экзамены проводятся в два потока: с 18 по 27 июня и с 17 по 26 августа.

За справками обращаться: г. Вологда, Советский проспект, 137. Телефон: 95-5-97. Проезд автобусом №№ 1 и 101 до остановки «Льнокомбинат — 1 участок».

СЕВЕРО-ЗАПАДНЫЙ ЗАОЧНЫЙ ПОЛИТЕХНИЧЕСКИЙ ИНСТИТУТ
ВОЛОГОДСКИЙ ФИЛИАЛ

ПРОДОЛЖАЕТ ПРИЕМ СТУДЕНТОВ
на 1970/71 учебный год на отделения:

ДНЕВНОЕ — по специальностям: технология машиностроения, металлорежущие станки и инструменты; автоматизация и комплексная механизация машиностроения; электропривод и автоматизация промышленных установок; электроснабжение промышленных предприятий и городов.

ВЕЧЕРНЕЕ — по специальностям: технология машиностроения, металлорежущие станки и инструменты; автоматизация и комплексная механизация машиностроения; электроснабжение промышленных предприятий и городов.

ЗАОЧНОЕ — по специальностям: технология машиностроения, металлорежущие станки и инструменты; электроснабжение промышленных предприятий и городов; автомобильный транспорт.

Прием заявлений производится на дневное отделение по 31 июля, на вечернее — по 31 августа, на заочное — по 31 августа.

Вступительные экзамены на дневное отделение проводятся с 1 по 20 августа, на вечернее — с 11 августа по 10 сентября, на заочное — с 15 мая по 10 сентября.

Зачисление в студенты производится: на дневное обучение с 21 по 25 августа, на вечернее — с 21 августа по 20 сентября, на заочное — с 21 августа по 20 сентября.

Поступающие сдают экзамены по математике (письменно и устно), физике (устно), русскому языку и литературе (сочинение).

Срок обучения на дневном отделении для всех специальностей — 5 лет, на вечернем и заочном — 5 лет 10 месяцев.

Заявления о приеме подаются на имя ректора института по единой форме (бланки заявлений высылаются по просьбе абитуриентов). К заявлению прилагаются: документ о среднем образовании (в подлиннике), характеристика для поступления в вуз, медицинская справка (форма 286), 4 фотокарточки (снимки без головного убора, размером 3×4 см).

По прибытии в филиал поступающий пред'являет лично: паспорт, военный билет или приписное свидетельство.

Поступающие представляют характеристику с последнего места работы, выдаваемую партийными, комсомольскими, профсоюзными и другими общественными организациями, руководителями предприятий, учреждений, организаций, правлениями колхозов, а выпускники общеобразовательных школ — характеристику, выдаваемую руководителями и общественными организациями школ. Демобилизованные из Вооруженных Сил СССР представляют характеристики от командования воинской части.

Зачисление в институт производится на общих основаниях.

Документы сдаются в приемную комиссию лично или высылаются ценным письмом по почте с приложением 2 конвертов с марками.

Зачисленные в институт на дневное отделение обеспечиваются стипендией в размере 35 рублей в месяц на общих основаниях. Студенты с направлениями от производств получают 15-процентную надбавку к указанному размеру стипендии.

Иногородние обеспечиваются общежитием.

Адрес филиала: г. Вологда, ул. Ленина, 8. Телефон приемной комиссии: 2-47-70.

ЧЕРЕПОВЕЦКОЕ МУЗЫКАЛЬНОЕ УЧИЛИЩЕ

ОБ'ЯВЛЯЕТ ПРИЕМ
учащихся на 1970/71 учебный год

на дневное отделение по специальностям: фортепьяно, струнные инструменты (скрипка, альт, виолончель, контрабас), народные инструменты (баян, домра), духовые и ударные инструменты (флейта, гобой, кларнет, труба, валторна, тромбон, туба, ударные инструменты), дирижеры хора;

на вечернее отделение по специальностям: фортепьяно, струнные инструменты, духовые и ударные инструменты, теория музыки.

На дневное отделение принимаются граждане СССР обоего пола в возрасте до 30 лет (по специальности дирижирования хором с 18 лет), имеющие образование в об'еме восьмилетней или средней школы, успешно сдавшие вступительные экзамены.

На вечернее отделение принимаются без ограничения возраста, по преимущественно лица, работающие по избранной или родственной специальности.

Поступающие в музыкальное училище, как правило, должны иметь музыкальную подготовку, соответствующую об'ему знаний музыкальной школы. В отдельных случаях (по специальностям: дирижирование хором, духовых инструментов, класс аккордеона) принимаются лица без музыкальной подготовки, имеющие хорошие музыкальные данные (слух, ритм, голос) — активные участники художественной самодеятельности.

Заявление о приеме подается на имя директора училища по единой форме. К заявлению прилагаются: документ об окончании восьмилетней (средней) школы или других учебных заведений, приравненных к восьмилетней (средней) школе (в подлиннике), или переводные свидетельства о переходе в 9, 10, 11 классы средней школы; медицинская справка по форме № 286, выданная врачом, обслуживающим школу, или участковым врачом районной поликлиники; пять фотокарточек (размером 3×4 см). Поступающие на вечернее отделение, как имеющие практический стаж работы не менее двух лет, представляют выписку из трудовой книжки, заверенную руководителем предприятия, учреждения и письменное разрешение на учебу.

По прибытии в учебное заведение поступающий пред'являет лично: свидетельство о рождении или паспорт, военный билет (военнообязанные класса) или приписное свидетельство (лица призывного возраста).

Прием заявлений на дневное и вечернее отделения до 27 июня. Консультации по специальности с 29 июня. Вступительные экзамены с 1 по 8 июля.

Принятые в училище обеспечиваются стипендией на общих основаниях. Училище общежитием не обеспечивает.

Выезд только по вызову училища.

Адрес училища: г. Череповец, проспект Строителей, 4. Телефон: 7-21-99.

ГРЯЗОВЕЦКИЙ ТЕХНИКУМ
МЕХАНИЗАЦИИ И ЭЛЕКТРИФИКАЦИИ СЕЛЬСКОГО ХОЗЯЙСТВА

ПРОДОЛЖАЕТ ПРИЕМ
учащихся
на дневное отделение
на 1970/71 учебный год

Техникум готовит техников-механиков, техников-электриков и техников-гидротехников на базе восьмилетней школы. Срок обучения 3 года 10 месяцев.

Поступающие в техникум подают заявления с приложением документов: свидетельства об образовании (подлинник); автобиографии; медицинской справки (форма № 286); характеристики с места работы или школы; шести фотокарточек (размером 3×4); справки с места жительства о семейном и материальном положении; выписки из трудовой книжки.

Заявления принимаются по 31 июля. Поступающие сдают экзамены по русскому языку (диктант) и математике (устно).

Приемные экзамены с 1 по 20 августа.

Принятые в техникум обеспечиваются общежитием. Стипендия 20 рублей назначается на общих основаниях. Документы направлять по адресу: г. Грязовец, ул. Карла Маркса, 68. Приемная комиссия.

ДОРОГИЕ ЧИТАТЕЛИ!

ЗАВТРА **ПОСЛЕДНИЙ ДЕНЬ** ПОДПИСКИ НА ГАЗЕТУ **«КРАСНЫЙ СЕВЕР»** НА ВТОРОЕ ПОЛУГОДИЕ 1970 ГОДА

ВЫ НЕ ЗАБЫЛИ ОФОРМИТЬ ПОДПИСКУ?

ПОДПИСНАЯ ЦЕНА: НА 6 МЕСЯЦЕВ — 3 РУБЛЯ, НА 3 МЕСЯЦА — 1 РУБЛЬ 50 КОПЕЕК.

ГЕ—06183 Областная типография, г. Вологда, ул. Калинина, 3, Зак. 3249.