ПРОЛЕТАРИИ ВСЕХ СТРАН, СОЕДИНЯЙТЕСЬ!

КРАСНЫЙ СЕВЕР

СССР

ЗНАК ПОЧЕТА

Газета выходит с 1 мая 1917 года

СУББОТА, 29 марта 1969 г. № 75 (15489)

Цена 2 коп.

ОРГАН ВОЛОГОДСКОГО ОБЛАСТНОГО КОМИТЕТА КПСС И ОБЛАСТНОГО СОВЕТА ДЕПУТАТОВ ТРУДЯЩИХСЯ

МАРТ — УДАРНЫЙ МЕСЯЦ

В ШИГЛИНСКОМ лесопункте Бабаевского леспромхоза с начала зимнего сезона работают по двухсменному режиму шоферы лесовозной автомашины «ЗИЛ-130» А. С. Кукушкин и Т. Р. Иваценко. Особенно хорошо они трудятся в период ударного месячника. Сменные задания выполняют не менее чем на 150 процентов.

НА СНИМКЕ: А. С. Кукушкин и Т. Р. Иваценко.

Фото Ю. СОКОЛОВА.

● На домне № 4

ГОРЯЧАЯ ВАХТА

Строители и металлурги Череповца радостно встретили весть о задувке четвертой доменной печи-гиганта. Собранно и четко несут горячую вахту, сменяя друг друга, опытнейшие специалисты цеха.

Бригада горновых Г. Быстрова, загрузив домну, ушла на отдых. Ее сменила бригада мастера лауреата Государственной премии А. Корегина. Она сделала первые подачи шихты уже в действующую печь. Датчики передают ход плавки на приборы центрального пульта управления. Она идет строго по графику.

Ночью на первую вахту вышла бригада мастера Б. Курлякова, а утром 28 марта вновь к домне пришли именинники—горновые и газовщики из бригады мастера К. Цимбалова. Он придирчиво осматривает рабочую площадку, заходит на пульт управления машинного зала, мимо действующих транспортеров поднимается по бесконечным галереям бункерной эстакады. Все автоматы, приборы и механизмы работают отлично.

На чугуновозных путях рядом с домной уже стоят готовые составы. Вновь взлетит газовому пламени нижнут стенки чугуновозных ковшей, желобов, разогрева их для приема первого чугуна.

Домна готовится к выпуску чугуна.

В. СТЕПАНОВ,
Б. МИЖИН.
[Наши спецкоры].

НА СНИМКЕ: домна-гигант № 4 Череповецкого металлургического завода.

Фото А. ЖИДКОВА.

С ОПЕРЕЖЕНИЕМ ГРАФИКА

работает Новаторский лесопункт Велико-Устюгского леспромхоза. Ежедневно вывозятся на нижний склад 400—420 кубометров древесины. Взятые темпы позволят заготовить и отгрузить в период ударного месячника более четырехсот кубометров сверх планового леса.

На 140—145 процентов выполняют сменные задания малые комплексные бригады А. Н. Голикова, Я. П. Клюшева и другие.

Хорошо трудятся рабочие нижнего склада. Благодаря рациональной разделке хлыстов они довела выход деловой древесины до 81 процента при 69 по плану.

И. ДАНИЛОВ.

НАСТРОЙ ВОЩАРЦЕВ

Коллектив Вощарского лесопункта Тарногского леспромхоза должен заготовить в марте 11 тысяч кубометров древесины. С первых дней ударного месячника развернулось соревнование за досрочное завершение задания. Девять малых комплексных бригад уже завершили его. Лучшие показатели имеют бригады П. И. Силинского, К. П. Третьякова и Е. П. Михеева. Месячное задание они выполнили на 112—120 процентов.

На неделю раньше срока завершили мартовский план бригады В. А. Вахнева, Ф. П. Третьякова, П. А. Акулова. Рабочие нижнего склада во главе со своим бригадиром А. А. Сковородиным раскряжевали и заштабелевали за этот период 2270 кубометров леса, что составляет 130 процентов к заданию марта.

Среди шоферов первенство принадлежит А. Н. Басову. На своем лесовозе он доставил на нижний склад 1490 кубометров древесины.

Коллектив намерен завершить задание ударного месячника досрочно, дать для новостроек страны не менее 12 тысяч кубометров древесины.

М. ГОРСКИЙ.

ПЯТАЯ ЗВЕЗДОЧКА

В клубе Каменского лесопункта Монзенского леспромхоза висит любопытный стенд. Слова — фамилии шоферов. Против каждой — красные звездочки. Звездочка обозначает, что с начала квартала водитель вывез очередную тысячу кубометров древесины.

Валерия Шишерина поздравляют как именинника. Он первым в лесопункте выполнил квартальное обязательство. Против его фамилии на стенде появилась пятая красная звездочка.

М. ЮРЕВИЧ.

ВСТРЕЧА В ЦК КПСС

В ЦК КПСС 27 марта с. г. состоялась товарищеская встреча между представителями КПСС и Компартии Финляндии.

Со стороны КПСС во встрече участвовали Генеральный секретарь ЦК КПСС Л. И. Брежнев, член Политбюро, секретарь ЦК КПСС М. А. Суслов, член Политбюро ЦК КПСС А. Н. Косыгин, секретарь ЦК КПСС Б. Н. Пономарев и первый зам. заведующего международным отделом ЦК КПСС А. С. Беляков. Со стороны КПФ—Генеральный секретарь партии Вилле Пессе, Председатель партии Аарне Сааринен, член Политбюро ЦК КПФ Тайсто Синисало, член секретариата ЦК КПФ Эрки Кивимяки.

В ходе беседы были обсуждены вопросы, интересующие обе партии.

Представители КПФ и КПСС отметили совпадение взглядов и позиций своих партий по основным проблемам международной обстановки и мирового коммунистического движения, а также советско-финляндских отношений. Обе партии подтвердили свою решимость сделать все необходимое для успешного проведения международного Совещания коммунистических и рабочих партий и с удовлетворением отметили большую работу, проделанную по его подготовке.

Было вновь выражено стремление обеих партий к развитию братских связей и сотрудничества между ними.

Беседа прошла в теплой, дружественной обстановке.

(ТАСС).

12 апреля, в день пятидесятилетия Великого почина, молодежь Череповца, поддержав обращение комсомольцев депо Москва-Сортировочная, решила выйти на Всесоюзный коммунистический субботник.

На заседаниях комитетов ВЛКСМ и комсомольских собраниях определяются об'екты, где станут трудиться ребята и девчата.

В частности, комсомольцы СУ «Спецстрой» треста «Череповецметаллургстрой» будут в этот день вести отделочные работы в бытовых помещениях четвертой домны и Доме быта, студенты педагогического института и учащиеся техникумов — благоустраивать свои микрорайоны.

Молодежь предприятий с непрерывным производственным процессом в этот день останется на своих рабочих местах. Она дала слово 12 апреля значительно перекрыть нормы.

П. НИКОЛАЕВ.

ПРОДОЛЖЕНИЕ ВЕЛИКОГО ПОЧИНА

ВЕСЕННИЙ РЕЙД «КРАСНОГО СЕВЕРА»

СДЕЛАТЬ НАДО ЕЩЕ МНОГО

Увеличить производство зерна в текущем году на 30 процентов — такой целью задались земледельцы Шекснинского района. Скажем прямо, дело не из легких. Чтобы больше продать хлеба государству и сполна удовлетворить потребности хозяйств в фураже, приходится брать на учет все резервы. Важнейшими из них являются сжатые сроки и высокая агротехника весеннего сева.

К этому выводу пришли на совместном совещании механизаторы, агрономы и вожаки комплексных бригад совхоза «Чернеевский». Решено до 10 апреля закончить приготовление к началу весенних полевых работ.

Основа будущего урожая — семена. Недостатка в них нет. На центральном складе группа рабочих сейчас занята протравливанием семенного зерна. Необходимое количество — его заблаговременно завезено в отдаленные бригады. Разработан план размещения посевов в полях севооборотов. Подобраны старшие трактористы. А вот с подготовкой техники не все благополучно.

В районном производственном управлении сельского хозяйства темпами ремонта тракторов в совхозе довольны, но принимая во внимание средние показатели, не замечают недостатков. В предыдущем весенней страды четвертая, самая отдаленная бригада, куда в распутицу будет не проехать, оказалась без техники. Из пяти тракторов здесь готов к работе один «МТЗ-50»—новый, полученный с завода осенью. Где же остальные?

«ДТ-75» стоят на центральной усадьбе в ожидании, когда его отправят на капитальный ремонт в мастерские районного объединения «Сельхозтехника». Сделать это по графику надо было еще в январе, но руководители хозяйства не спешили, стараясь, успеть больше вывезти леса для внутрихозяйственных нужд. То же самое было в прошлом году. Поэтому взявшись за текущий ремонт машины, трактористы вывез ее в поле лишь 20 мая. Нынче же, если не принять срочных мер, не управиться с ремонтом до июня.

Второй гусеничный трактор давно поставлен у совхозных мастерских. Двигатель с него снят и отправлен на завод «Ремсельмаш» в Вологду, а исправный в обмен до сих пор не получен. «Т-40» замело снегом под окном дома тракториста, текущий ремонт его не проводился. «МТЗ-5» пока еще ремонтируется и тоже не готов. Непонятно, на что рассчитывает дирекция. Ведь до намеченного срока окончания работ остались считанные дни.

По сути дела еще не начата подготовка сеялок. Рад их прибыл поставлен с осени на зимнее хранение без ремонта. Сейчас, кажется, пора бы отмахивать эти орудия из-под снега, а на усадьбе затишье. Лишь четверо трактористов собирают недавно доставленные с базы «Сельхозтехники» новые сеялки, да двое используются на ремонтных работах в мастерских. Остальные с утра до вечера по-прежнему заняты на перевозках разных грузов.

— Надо бить тревогу, — откровенно говорят механизаторы. — Иначе не избежать провала.

Ждут очереди, когда к ним приходятся руки ремонтеров, не только сеялки.

Нынешняя весна должна стать весной высокой агротехники. Одновременно с севом надо внести в почву под предпосевную обработку по 3—3,5 центнера минеральных удобрений на каждый гектар ярового клина. И все это успеть в семь-десять дней. А готова ли техника?

В той же четвертой бригаде требуется удобрить и подокормить около 400 гектаров пашни и многолетних трав. На каждый день сева приходится более 70 гектаров. Ни одного разбрасывателя туков нет.

— Ничего, найдется выход, — говорят некоторые. — Там больше рабочих, женщины забросают из ведер.

Дирекция, правда, выпашивает надежду, что в горячую пору им поможет техникой, направив в отдаленную бригаду свой отряд «Сельхозтехники», однако уверенности в этом нет. И чем надеяться на помощь со стороны, лучше быстрее привести в порядок свою технику. В четвертой бригаде, например, разбрасыватель туков в прошлом году был свой. Приспособление с него сняли, а прицеп использовали для перевозки молока.

В центре хозяйства заботы о своевременном внесении удобрений в почву берет на себя механизированное звено С. А. Чистова. Опыт у него есть, однако два использовавшиеся ранее разбрасывателя тоже требуют ремонта. Звеньевой ждет команды, чтобы приступить к делу, но ее пока не слышно. А ведь весна ждать не станет.

Н. ВАСИЛЬЕВ,
председатель группы народного контроля.

В. ЛОХОВ,
тракторист-машинист,

А. ПОДОСЕНОВ,
корр. «Красного Севера».

Специалист советует

ПОДГОТОВКА СЕМЯН

Созревание зерновых осенью прошлого года проходило в неблагоприятных условиях, семена физиологически недозрели, имеют пониженную энергию прорастания и всхожесть. Поэтому в ходе подготовки их к высеву в первую очередь необходима тщательная сортировка, чтобы выделить на посев наиболее полновесные зерна.

Повышение энергии прорастания и всхожести семян достигается путем их обогрева. Его нужно проводить в тех случаях, когда жизнеспособность выше всхожести и если энергия прорастания ниже всхожести.

Обогрев проводят на сушилках любого типа путем одного или двукратного пропуска, но при обязательном условии, чтобы семена не нагревались выше 40 градусов. При этом температура теплоносителя должна быть на барабанных сушилках не выше 90—100 и на шахтных — не выше 60 градусов. На открытых площадках или под навесом зерно держат в течение пяти-семи теплых солнечных дней. Его рассыпают тонким слоем и перелопачивают.

По данным контрольно-семенных лабораторий, в некоторых хозяйствах семена в течение зимы хранились с повышенной влажностью—17—18 процентов. Это приводит к развитию плесени. Первый признак порчи — затхлый запах или самосогревание, в результате чего семена теряют всхожесть. Если влажность зерна выше 15—16 процентов и хранится оно высокой насыпью, его нужно рассыпать слоем не толще полметра, а затем немедленно подсушить на сушилках, отобрать образцы и отправить на анализ.

Проверку семян после зимнего хранения или подработки необходимо провести у каждой партии. Одновременно нужно проверить состояние переходящих фондов озимой ржи, растает на 13 процентов. Ни одна из водных артерий Российской Федерации еще не знала такого годового прироста.

Снова по Волго-Балту проследуют сотни судов смешанного плавания типа река—море в порты Финляндии, Польши, Швеции, Норвегии, Ирана и других стран. Экспортно-импортные перевозки значительно возрастут. Увеличится количество теплоходов на всех сторожах туристских маршрутах, проложивших свой путь по каналу.

Все шесть шлюзов Волго-Балта почти готовы принять суда. Закончен ремонт бетонных конструкций. На первом и втором шлюзах впервые будет применено новое трехбульбовое уплотнение. Срок службы уплотнений будет удлинен в пять раз. Заканчивается работы по автоматизации гидростанции.

* * *

Особое оживление чувствуется сейчас на пристани Великого Устюга. Вот что сообщает наш рабкор А. Н. Белых.

— Бригада плотников В. Г. Чебыкина завершает ремонт пристанского хозяйства и складов. Приведены в техническую готовность все механизмы.

Скоро начнется асфальтирование территории пассажирского вокзала. Пассажирский флот пополнится еще одним быстроходным теплоходом «Заря».

Великоустюгский рейсовый флот определено задание — перевезти 77 тысяч тонн грузов, что на 24 тысячи тонн больше прошлогоднего.

ПРИМЕТЫ ВЕСНЫ МОЖНО РАЗГЛЯДЕТЬ ПОВСЮДУ. ДЛЯ РЕЧНИКОВ САМАЯ ВЕРНАЯ ПРИМЕТА ВЕСНЫ—ГОТОВНОСТЬ ФЛОТА, МЕХАНИЗМОВ И БОЛЬШОГО ПРИСТАНСКОГО И ПОРТОВОГО ХОЗЯЙСТВА К НАВИГАЦИИ. А НАВИГАЦИЯ НЫНЧЕ ПРЕДСТОИТ НЕОБЫЧНАЯ—ЮБИЛЕЙНАЯ. СЛЕДУЯ ПРИМЕРУ ТРУЖЕНИКОВ ПЕРЕДОВЫХ ПРЕДПРИЯТИЙ РЕЧНОГО ТРАНСПОРТА, СОРЕВНУЮТСЯ ЗА ДОСТОЙНУЮ ВСТРЕЧУ 100-ЛЕТИЯ СО ДНЯ РОЖДЕНИЯ В. И. ЛЕНИНА И ВОЛОГОДСКИЕ РЕЧНИКИ. О ТОМ, ЧЕМ БУДЕТ ХАРАКТЕРНА ПРЕДСТОЯЩАЯ НАВИГАЦИЯ, КАК К НЕЙ ГОТОВЯТСЯ РЕЧНИКИ, РАССКАЗЫВАЮТ:

СКОРО НАВИГАЦИЯ

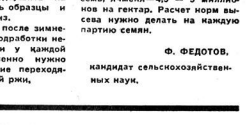

Заместитель начальника Сухонского речного пароходства М. Д. ВОЛКОВ:

— Начало навигации на Сухоне ожидается нынче на 10 дней позднее прошлогоднего. Невысокий весенний уровень воды в реках, укороченный период навигации создают дополнительные трудности. Чтобы преодолеть эти трудности и выполнить обязательства — перевезти грузов на 120 тысяч тонн больше, чем в прошлом году — придется сделать многое.

Большие надежды мы возлагаем на комплексные линии. Что это такое? За конкретными линиями движения закрепляются суда, в портах и на пристанях для них выделяются определенные причалы, перегрузочная техника, рабочие. То есть увязываются в единое целое все средства, обеспечивающие бесперебойную и ритмичную работу флота.

В этом году наш парк теплоходов пополнят еще четыре буксирных судна, прибавится погрузочно-разгрузочной техники.

С опережением графика ремонтируются имеющиеся плавучие и портальные краны, склады. Но в Вологодском порту и на пристани Печатнино задерживается ремонт автопогрузчиков. Об'единение «Сельхозтехника» до сих пор не обеспечило ремонтников запасными частями к ним: сейчас примерно не хватает около шестидесяти наименований запчастей.

Успешно завершается ремонт флота. Уже к середине марта было приведено в техническую готовность для трех самоходных и несамоходных судов. Есть уверенность, что весь флот будет сдан речникам к 10 апреля, на пять дней раньше срока. Коллектив Вологодского судоремонтного завода из декады в декаду опережает график ремонта. В Вологодском порту и на пристани Печатнино заканчивается зимняя загрузка судов, которые одними из первых должны осуществить «бросок» на Юг.

Главный инженер Череповецкого порта А. Г. ВОРОНИН:

— Подготовка к навигации идет с опережением графика. В межнавигационный период уделялось много внимания модернизации, строительству портового хозяйства, причалов. Благоустраивается территория порта.

В целях обеспечения перевозок составлен единый план эксплуатационной работы порта и железнодорожной станции.

Производят дальнейшее расширение пассажирских перевозок Череповецкого порта и улучшится обслуживание населения, увеличится протяженность экскурсионных линий.

Об'ем перевозок в этом году значительно возрастет. Вместе с этим произойдет существенное изменение и в самой организации работы порта. По наиболее напряженным причалам и линиям перевозок разработаны и внедряются планы научной организации труда.

Главный инженер Вытегорского района гидроэнергоуправления Н. В. БЫКАДОРОВ:

— Судами, проследовавшими по Волго-Балту в прошлом году, было доставлено около 8 миллионов тонн различных грузов. В юбилейную навигацию грузооборот канала возрастет на 20 процентов. Ни одна из водных артерий Российской Федерации еще не знала такого годового прироста.

ЮБИЛЕЙ КОМСОМОЛИИ

Вытегорской районной комсомольской организации исполнилось 50 лет. Широко отметила молодежь свой праздник.

Состоялись встречи с ветеранами комсомола К. А. Баушевым, Е. М. Бернонским, Н. Р. Савченко, К. Ф. Головановой, И. Н. Сиворцовым и другими.

Пятидесяти юношам и девушкам из числа молодых производственников, колхозников и учащихся были вручены комсомольские билеты.

Е. ГЕОРГНЕВ.

СЕЛЬСКИЕ НОВОСТРОЙКИ

В Череповецком районе уделяется большое внимание строительству учреждений культуры. Только в 1967 году введено в действие девятнадцать клубов и бригадных домов. В прошлом году вступили в строй Никольско-Раменский, Шухободский, Малечкинский типовые Дома культуры, клубы в совхозах «Петриневский», «Ива и Волга», «Политотдел».

К 100-летию со дня рождения В. И. Ленина будут сданы в эксплуатацию Дом культуры в колхозе имени XXI партсъезда, клубы в колхозах «Рабочий», «Искра», «Ленинский путь», в совхозе «Спутник».

А. ВАСИЛЬЕВ.

СЧАСТЛИВЫЕ БИЛЕТЫ

Телефонистка из Кадуя Р. Михеева приобрела за тридцать копеек лотерейный билет. Когда принесли газеты с таблицей розыгрыша, оказалось, что на билет пал выигрыш в 1000 рублей.

А шоферу Андомского леспромхоза Н. Медведеву досталась машина «Запорожец».

В одну из сберкасс Сокольского района был предъявлен к оплате билет, владелец которого выиграл автомашину «Волга».

Мотороллеры, холодильники, стиральные машины, лодочные моторы — эти и многие другие выигрыши выпали на счастливые билеты первого и праздничного выпуска денежно-вещевой лотереи.

17 апреля в Тотьме состоится тираж выигрышей по денежно-вещевой лотерее второго выпуска.

А. АНДРЕЕВ,
зам. начальника отделения Госгортуда-сберкасс и госкредита.

ТВОРЧЕСКИЙ ОТЧЕТ КОЛХОЗА

В Тотьму приехали представители колхоза «Москвич» с творческим отчетом, посвященным 100-летию со дня рождения В. И. Ленина. С рассказом об истории и жизни хозяйства выступил председатель колхоза А. В. Рогов. Участники художественной самодеятельности сельского Дома культуры дали интересный, содержательный концерт, были исполнены песни об Ильиче, Родине, партии.

Е. КУКЛИНА.

ВРУЧЕНИЕ НАГРАД

В Тотьмском Доме культуры собрались ветераны гражданской и Великой Отечественной войн. Ветераны Усть-Кубинского райвоенкомата Н. Г. Кармаевич вручил юбилейные медали «50 лет Вооруженных Сил СССР».

К столу подходит 83-летний В. Н. Вагонов, участник гражданской войны, а всего за 40 лет службы Н. М. и В. Д. Ляпины, участвовавшие в Отечественной войне от первого до последнего дня. Сейчас супруги, рабочие Кирпичной запани, воспитывают шестерых детей.

Вручены медаль и другим ветеранам войн.

Е. УРАЛЬСКАЯ.

ТУРИСТИЧЕСКАЯ БАЗА «ОГОНЕК»

На берегу Сухоны, близ Кубенского озера, Сухонский целлюлозно-бумажный комбинат строит туристическую базу «Огонек». Проектировщики поставить шесть разборных домиков с отхожими койками.

На базе будут оборудованы купальня, пристань, лодочная станция, волейбольная и баскетбольная площадки, кухня. К услугам рыболовов — спиннинги, удочки. Уже сделано двадцать лодок.

Г. ПРУСАНОВ.

НОВОСТИ НОВОСТИ НОВОСТИ — День за днем

СЕССИЯ ОБЛАСТНОГО СОВЕТА ДЕПУТАТОВ ТРУДЯЩИХСЯ

27 марта в Вологде состоялась первая сессия областного Совета депутатов трудящихся XII созыва. На сессии с докладом по вопросу «О повышении организаторской роли Советов по выполнению социалистических обязательств, принятых в честь 100-летия дня рождения В. И. Ленина» выступил Л. А. Власенко—председатель исполкома областного Совета депутатов трудящихся. В обсуждении доклада приняло участие восемь человек. По обсуждаемому вопросу принято решение. Сегодня мы публикуем отчет об обсуждении этого вопроса повестки дня сессии.

Глубоким чувством любви и уважения к В. И. Ленину, непоколебимой верой в правоту его бессмертного дела, верностью ленинской генеральной линии, говорит докладчик, проникнуто постановление КПСС «О подготовке к 100-летию со дня рождения Владимира Ильича Ленина».

Это постановление вдохновляет советских людей всегда и во всем следовать Ленину, самоотверженно бороться за претворение в жизнь его великих заветов.

Еще в начале 1968 года коллективы предприятий промышленности, строительства, транспорта, сферы обслуживания, колхозов и совхозов развернули социалистическое соревнование за достойную встречу 100-летия со дня рождения В. И. Ленина.

Борясь за выполнение принятых обязательств, работники промышленности добились хорошего, по сравнению с 1968 годом, выполнили план трех лет пятилетки.

Труженики сельского хозяйства области в третьем году пятилетки также добились определенных успехов. В 1968 году Родина получила от вологжан сверх плана 96,1 тысячи тонн молока, 21,5 тысячи тонн мяса, 46,8 миллиона штук яиц, 14,2 тысячи тонн зерна, 3,6 тысячи тонн картофеля.

По итогам соревнования за увеличение производства и продажи государству зерна, а также продуктов животноводства в 1968 году наша область завоевала переходящие Красные знамена Совета Министров РСФСР и ВЦСПС.

Коллективы предприятий промышленности, колхозов и совхозов борются за выполнение принятых обязательств в честь юбилея.

Успешно справились с заданием первых двух месяцев этого года Череповецкий орден Ленина металлургический завод, «Северный коммунар», стекольный, «Мясомолмаш», комбинаты «Вологодалес» и «Череповецлес», фирма «Прогресс» и многие другие.

Перевыполнили планы производства и реализации продукции предприятия управлений топливной и пищевой промышленности.

Работники лесной и деревообрабатывающей промышленности вывезли сверх плана 58 тысяч кубометров деловой древесины, выпустили значительное количество пиломатериалов, другой продукции.

Однако на сессии отмечалось, что целый ряд предприятий, строительных организаций не выполнили не только не выполняют обязательств, но даже и плановых заданий. 66 промышленных предприятий из 309 не выполнили план двух месяцев по реализации продукции.

Допущено серьезное отставание в выполнении обязательств и планов производства многими предприятиями, подведомственными облисполкому, горисполкомом.

Из 109 предприятий промышленности управлений облисполкома не выполнили план января—февраля 39 предприятий и план февраля—27 предприятий.

В текущем году значительно возросли капиталовложения на развитие хозяйства области. Предусматривается по плану ввести в действие основных фондов на 247,7 миллиона рублей, или в 2,1 раза больше, чем введено в 1968 году. Это накладывает большую ответственность на местные Советы за организацию капитального строительства.

Между тем темпы строительства отстают от возросших объемов капвложений. При выполнении плана капвложений по жилищному строительству на 125 процентов двухмесячный план по общему объему государственных капитальных вложений выполнен всего на 80 процентов, по строительно-монтажным работам—на 90 процентов.

С отставанием идет строительство ряда промышленных предприятий: Сокольского стекольного завода, ГПЗ-23, Череповецкой ГРЭС, завода силикатного кирпича.

Не справились с установленным планом строительные трусты Минтяжстроя СССР и Минсельстроя РСФСР. Не выполнен план освоения капитальных вложений управлениями промстройматериалов, местной промышленности и бытового обслуживания объединения. Серьезные недостатки имеются в строительстве объектов культурно-бытового назначения. Только на 26,5 процента в двухмесячному плану освоены капитальные вложения по коммунальному хозяйству.

По-настоящему развернули работы по капитальному строительству Вытегорский, Шекснинский, Харовский, Междуреченский, Тотемский районсполкомы. Здесь за два месяца освоение годовых ассигнований составило 16—30 процентов. Вместе с тем плохо начали строительный год Вашкинский, Вожегодский, Грязовецкий, Кирилловский, Нюксенский, Череповецкий и Чагодощенский райисполкомы, где освоение годовых ассигнований составляет от 0 до 4 процентов.

Первейший долг депутатов по-настоящему организовать соревнование на предприятиях и стройках и обеспечить выполнение обязательств, принятых в честь 100-летия со дня рождения В. И. Ленина.

В феврале в ряде районов допущено значительное снижение молочной продуктивности коров.

В целом по области заготовки молока в сравнении с прошлым годом увеличились на два процента.

Меньше предшествующего продали скота государству колхозы и совхозы Вашкинского, Велико-Устюгского, Верховажского, Вожегодского, Грязовецкого, Кичменгско-Городецкого, Никольского, Сямженского, Череповецкого районов.

Докладчик вскрывает причины этих недостатков.

Многие колхозы и совхозы до сих пор не перестроили организацию выращивания и откорма скота и продолжают сдавать его государству низкой кондиции. В животноводстве, отмечает тов. Власенко, сейчас наступил самый ответственный период. Руководители и специалисты хозяйств, районные производственные управления, райисполкомы, сельские Советы обязаны принять все необходимые меры по увеличению продуктивности животных, по обеспечению выполнения принятых обязательств.

В ответ на присуждение нашей области переходящих Красных знамен Совета Министров РСФСР и ВЦСПС труженики сельского хозяйства должны ответить новым напряжением в труде, сделать все для успешного выполнения обязательств.

В этих очень важных повседневных делах многое обязаны сделать местные Советы, особенно сельские, для которых организаторская и воспитательная работа среди сельских тружеников является основным участком деятельности.

Задача состоит в том, чтобы каждый Совет установил правильные деловые взаимоотношения с сельскохозяйственными предприятиями. Необходимо поднять роль и значение сессий Советов, постоянных комиссий и депутатов в решении вопросов сельского хозяйства. Особую требовательность Советы должны предъявить к депутатам — руководителям, специалистам, руководителям отделениями, бригадирам, заведующим фермами, от инициативы и ответственности которых во многом зависит слаженная работа каждого коллектива.

О необходимости дальнейшего повышения роли Советов в хозяйственном и культурном строительстве говорил депутат **И. А. Скородумов. Он** предложил осуществить более строгий контроль за стоимостью Советов за ходом выполнения пятилетнего плана, рассказал о том, как на хозяйственных советах влияет улучшение культурно-бытового обслуживания населения. Тов. Скородумов подверг резкой критике некоторые управления облисполкома за недостаточную помощь глубинным районам области в деле капитального строительства.

Большую роль сельские Советы призваны сыграть в организации и проведении социалистического соревнования за высокую культуру земледелия, за лучшее использование земли. Депутаты и постоянные сельскохозяйственные комиссии должны контролировать осуществление агротехнических мероприятий, следить за состоянием полей, оценивать качество сельскохозяйственных работ.

Быстрый технический прогресс и неуклонный рост экономики сельского хозяйства социальные изменения в сельской жизни настоятельно требуют коренного перестройки на села, его облика и быта.

Речь идет о преобразовании сел и деревень в населенные пункты с жилыми домами, имеющими все удобства, с необходимой сетью культурно-бытовых учреждений, с современным инженерным оборудованием и благоустройством.

Это огромная общегосударственная задача, она потребует немало времени, больших затрат труда и средств, но она вполне выполнима, ее осуществление уже началось. Прежде всего. Советы должны непосредственно участвовать в рассмотрении схем районной планировки и вносить свои предложения по проекам застройки каждого населенного пункта. Перспективные планы строительства необходимо утвердить на селениях и знакомить с ними население, чтобы каждый житель знал, что и когда будет строиться.

Работы тут очень много. Нам надо ввести в эксплуатацию только за счет госкапиталовложений, как минимум, 13 кинотеатров, квадратных метров жилой площади, заасфальтировать 650 тысяч квадратных метров дорог и тротуаров, разбить 200 тысяч квадратных метров газонов, посадить 780 тысяч штук деревьев и кустарников.

Рассказав об успехах работников черной металлургии, трудящиеся «Малечкино», которые обязались выполнить пятилетнее задание к ленинскому юбилею, депутат **В. А. Платонов** поделился планами своего коллектива по благоустройству сел, культурно-бытовому строительству. В хозяйстве в течение двух лет будет введено в строй много жилья, школа, два магазина, комбинат быта.

Депутаты нашего местного Совета, сказал в заключение тов. Платонова, строят работу так, чтобы все обязательства, принятые в честь ленинского юбилея были выполнены.

С новой силой, отметил докладчик, надо развертывать социалистическое соревнование за высокую культуру села. В это соревнование должны вовлечь каждую семью. Соревноваться должны дом с домом, улица с улицей, село с селом.

Депутат **А. А. Баранов** поддержала эту мысль докладчика, сообщила, что такое соревнование в Бубенском сельсовете Вологодского района принесет свои благоприятные плоды. Исполком сельсовета много внимания уделяет благоустройству деревень, заслушивает отчеты руководителей организаций по этим вопросам.

Докладчик подробно остановился на задачах Советов в воспитании трудящихся и особенно молодежи.

Важнейшая задача местных Советов, подчеркивает тов. Власенко, совместно с комсомольскими в работу по воспитанию молодежи.

Особое место в формировании коммунистического мировоззрения, лучших черт характера советского человека принадлежит школе. Через школу прошли и проходят все советские люди.

Поэтому школа должна пользоваться постоянной помощью и поддержкой Советов депутатов трудящихся.

Решениями XXIII с'езда КПСС предусмотрено дальнейшее развитие народного образования, повышение качества обучения основам наук, совершенствование эстетического, физического и трудового воспитания, осуществление в школах от 1970 году перехода ко всеобщему среднему образованию, укрепление материальной базы школ и оснащение их современным оборудованием.

Местным Советам и органам народного образования, готовясь к 100-летию со дня рождения В. И. Ленина, предстоит большая работа по выполнению этих решений.

Тов. Власенко ставит задачи по дальнейшему развитию народного образования в области, по строительству школ, интернатов, детских учреждений.

Ответственная роль в решении задач коммунистического воспитания принадлежит учреждениям культуры. Начальник управления культуры депутат **А. Н. Голубева** сообщила о деятельности учреждений культуры. Многие из них активно включились в ленинскому юбилею. Проводятся тематические вечера, устные журналы, Ленинские чтения, читательские конференции, посвященные жизни и деятельности В. И. Ленина. Борьбе Коммунистической партии и советского народа за претворение в жизнь ленинских идей.

Во многих районах проведены смотры творческих сил коллективов колхозов, совхозов, предприятий, что способствовало привлечению внимания общественности к проблемам клубной работы, оживлению художественной самодеятельности и укреплению материально-технической базы учреждений культуры.

Немало предстоит сделать по укреплению материальной базы, приведению в надлежащий порядок зданий клубных учреждений культуры. В прошлом году проведена определенная работа в этом направлении. Построены новые клубы, среднее училище. Устюженский районный Дом культуры, 61 клуб на 7300 мест, отремонтировано 350 учреждений культуры.

Однако сеть учреждений культуры далеко не достаточна, многие клубы плохо оборудованы, не благоустроены.

Прямая обязанность Советов — принять меры к тому, чтобы все население области имело возможность удовлетворять растущие культурные запросы. Обязательствами на 1969—1970 гг. намечается построить 183 клуба на 28 тысяч мест.

Это программа - минимум, она должна быть не только выполнена, но и перевыполнена. Все существующие здания клубов, библиотек необходимо привести в надлежащий порядок, отремонтировать и оборудовать, благоустроить парки, места культурного отдыха трудящихся. Но главное — **вложить в работу учреждений** культуры нужное содержание.

Следует активизировать работу управления, отделов культуры по подготовке к 100-летию со дня рождения В. И. Ленина, повысить уровень деятельности домов культуры, клубов и библиотек, музеев, парков культуры и отдыха, решительно отказаться от шаблонов бесконкурентных, трафаретных мероприятий, добиваться высокой идейности, эмоциональности и действенности в своей культурно-просветительской работе, учитывать возрослые духовные запросы населения.

В деле сплочения и воспитания масс, повышения культуры и выступление, наша партия опирается на систему государственных и общественных организаций и прежде всего на Советы депутатов трудящихся. В связи с этим особенно возрастает организаторская и воспитательная деятельность Советов.

Особое внимание следует уделить улучшению организационно-массовой работы Советов, с тем чтобы она оказывала большее влияние на решение хозяйственных и социально-культурных задач.

Важная роль в этом принадлежит сессиям Советов, они должны созываться в строго установленные, конституционные сроки и обсуждать важнейшие вопросы местной жизни при активном участии всех депутатов.

За последние годы значительно расширился круг вопросов, обсуждаемых Советами нашей области, сессии проходят в обстановке деловитости, критики и самокритики, большинство исполнительных комитетов систематически информируют депутатов о ходе выполнения принятых Советом решений.

Однако, отмечает тов. Власенко, в 1968 году 10 сельских Советов не все еще не приняли положенного количества сессий, на них четыре Совета Никольского района, два—Сямженского и по одному сельскому Совету в Бабаевском, Кичменгско-Городецком, Тарногском и Харовском районах.

Необходимо повысить роль постоянных комиссий, через них расширять инициативу и деятельность депутатов в решении практических задач.

Надо усилить гласность в работе Советов. Депутаты, члены исполкомов, руководители отделов и управлений должны доводить до населения важнейшие решения, принимаемые Советом и исполкомами, регулярно, не реже двух раз в год, отчитываться перед населением о своей деятельности и деятельности исполкомов.

На встречах с кандидатами в депутаты избиратели в числе наказов высказали совершенно справедливые пожелания о том, чтобы депутаты чаще с ними встречались, были всегда отзывчивы к нуждам и просьбам своих избирателей.

Важнейшей обязанностью каждого депутата является организация приема избирателей в своем округе не реже одного раза в 2—3 месяца, внимательное рассмотрение их просьб, жалоб и заявлений. О дне, месте и времени приема граждане должны заранее быть широко оповещены.

Ярким выражением социалистической демократии являются наказы избирателей. По предварительным данным, депутаты нашего областного Совета ступило более тысячи наказов избирателей. Исполком областного Совета и сессии облисполка, вышестоящие органы рассмотрят меры по выполнению и внесет на рассмотрение очередной сессии.

Многие наказы, связанные с участием в проведении на местах пунктов, озеленением, улучшением работы бытовых мастерских, торгующих организаций, клубов, библиотек и культурных учреждений, должны быть выполнены на местах без особых на то решений.

Выполнение мероприятий по подготовке к ленинскому юбилею, о которых говорилось в докладе, осуществление принятых трудящимися обязательств и социалистических обязательств во многом зависит от того, насколько активно будут участвовать в проведении их в жизни все Советы нашей области, их актив, каждый депутат, как они привлекут к этой работе население.

МЕЛИОРАЦИЯ — КЛЮЧ К ПЛОДОРОДИЮ

Новая, прогрессивная форма расчетов

КОГДА ОТРЯД мелиораторов Грязовецкой ММС в 1965 году приехал в совхоз «Коротыгино» осваивать болото, многие местные жители прямо говорили: «Напрасно беретесь».

Действительно, вековое болото с глубинной залеганием торфа до двух метров, покрытое лесом и местами непроходимыми топями, было «крепким орешком». Но прошло два года и... чудо свершилось. Болото превратилось в плодородное поле. Здесь были посеяны хлеба, а до ним—смесь лугопастбищных трав. Уже в прошлом году по 18—24 центнера зерна с гектара и на следующий год—по 60 центнеров высокопитательного сена.

Богатейшие торфяники, которые по праву называют «северным черноземом», стали для совхоза «золотым дном», источником получения дополнительной продукции. Хотя вложения на освоение каждого гектара составили более тысячи рублей, они окупятся в три-четыре года.

Такое же «чудо» с бросовой землей произошло в колхозе «Аврора» Грязовецкого района, совхозе «Прогресс» того же района, в совхозе «Шексна», на птицефабрике «Малечкино» и в других хозяйствах.

Мелиораторы Вологодского СМУ «Мелиоводстрой» по праву гордятся тем, что в колхозе «Родина» на осушенном ими угодье в прошлом году получили 233 гектара получен средний урожай зерна по 35,5 центнера с гектара, а в совхозе «Кичменгский» по 25,6 центнера.

ГОСУДАРСТВО выделяет на мелиоративное строительство большие средства, много техники и справедливо требует, чтобы эти вложения давали быструю отдачу в виде дополнительной сельскохозяйственной продукции.

Мелиораторы стремятся осуществлять это требование—быстрее сдавать хозяйствам осушенные земли, чтобы они могли скорее получить урожай. Так, в 1968 году Вологодское СМУ «Мелиоводстрой» в один сезон полностью закончило закладку дренажа, строительство открытых каналов и выполнило весь комплекс культурно-технических работ в совхозе «Пригородный» на площади 378 гектаров и в совхозе «Красная звезда» на площади 440 гектаров. В течение одного лезона шекснинские мелиораторы передали в эксплуатацию хозяйствам 772 гектара земель, осушенных закрытым дренажем.

Однако так обстоит дело далеко не всегда и не везде. То же Вологодское СМУ «Мелиоводстрой» в совхозе «Новое» на участке «Восточный» ведет мелиоративные работы с 1963 года. На освоение этого объекта израсходовано свыше 160 тысяч рублей, а из-за сравнительно небольших недоделок более половины участка не используется. Деньги израсходованы, а пользы нет.

Борисово-Судская ММС в течение пяти лет ведет освоение болота в колхозе «Ленинский путь». Два года мелиораторы получили от государства свыше 250 тысяч рублей, а на общей площади 478 гектаров колхоз использует всего лишь 120 гектаров.

Вологодское районное об'единение «Сельхозтехника» 1963 года ведет годы

Новые рубежи соревнования

ВСЕМ ОЗНАКОМЛЕНА РЕДАКЦИОННАЯ СТАТЬЯ ЖУРНАЛА ЦК КПСС «АГИТАТОР», НАПЕЧАТАННАЯ В ПОСЛЕДНЕМ МАРТОВСКОМ НОМЕРЕ. АПН ПРЕДЛАГАЕТ ЕЕ ВНИМАНИЮ ЧИТАТЕЛЕЙ В СОКРАЩЕННОМ ВИДЕ.

В этом году в Советском Союзе отмечается несколько дат, связанных с зарождением и развитием социалистического соревнования как массового патриотического движения. 12 апреля исполняется пятьдесят лет со дня первого коммунистического субботника в депо Москва-Сортировочная, который В. И. Ленин впоследствии оценил как исходный, начало поворота к победе коммунистического труда, фактическое начало коммунизма. Громадное значение для развертывания творческой активности строителей нового общества имело опубликование в январе 1929 года статьи Владимира Ильича «Как организовать соревнование?». В марте того же года, ровно сорок лет назад, страну облетела написанная в «Правде» инициатива коллектива ленинградского завода «Красный выборжец» начать общепробное соревнование за снижение себестоимости продукции и дальнейшее развитие советской индустрии. Эта инициатива быстро получила широкий отклик, и уже через месяц, в апреле, XVI Всесоюзная партийная конференция приняла обращение к рабочим и трудящимся крестьянам, призывая их развернуть соревнование во всех областях социалистического строительства.

За прошедшие десятилетия соревнование превратилось в могучее средство мобилизации и сплочения сил народа, стало школой коммунистического хозяйствования и воспитания для миллионов тружеников, приобрело поистине общенародный размах и обогатилось новым содержанием. Как и на всех этапах его развития, сегодняшние новые черты социалистического соревнования тесно связаны с экономической политикой партии. На XXIII съезде КПСС подчеркивалось, что в современных условиях ее основные принципы состоят в том, чтобы усилить роль экономических методов и стимулов в управлении народным хозяйством, коренным образом улучшить государственное планирование, расширять хозяйственную самостоятельность и инициативу предприятий, колхозов, совхозов, повысить ответственность и заинтересованность производственных коллективов в результатах своей деятельности. Последовательное осуществление этой политики способствует созданию необходимых условий для ускорения темпов технического прогресса, роста эффективности общественного производства и развития производительных сил страны.

Убедительное тому свидетельство — итоги первых трех лет пятилетки, которые с новой силой демонстрируют неисчерпаемые творческие возможности и великие преимущества социалистического строя. Темпы роста народного хозяйства СССР за эти годы по важнейшим показателям — национальному доходу, объему промышленного производства, грузообороту транспорта, реальным доходам населения, средней заработной плате рабочих и служащих, розничному товарообороту, оплате труда колхозников — опережают среднегодовые темпы, предусмотренные Директивами XXIII съезда КПСС. Бесспорны и значительны успехи в области подъема советского сельского хозяйства: в прошлом году его валовая продукция составила 51 миллиард рублей и была выше, чем когда-либо раньше.

Выполнить текущую пятилетку к 7 ноября 1970 года, лучше использовать имеющиеся возможности в интересах дальнейшего динамичного роста социалистического производства — главная цель нынешнего всенародного соревнования за достойную встречу ленинского юбилея. Этой цели посвящены опубликованные в печати новые обязательства москвичей и ленинградцев, коллективов Магнитогорского металлургического комбината и автомобильных заводов имени А. А. Жданова, Кировского калинского комбината и комбината «Донецгуголь», Октябрьской железной дороги и Черноморского пароходства, Глуховского хлопчатобумажного комбината имени В. И. Ленина и объединения «Татнефть», других предприятий, которые выступили зачинателями соревнования в своих отраслях. Их обязательства примечательны тем, что выдвигают на передний план задачи технического прогресса и повышения производительности труда.

В мире сейчас развертывается невиданная по своим масштабам научно-техническая революция. В Советском Союзе научно-технический прогресс является источником ускорения темпов строительства нового общества, основным средством в борьбе за осуществление великих планов ленинской партии. Именно в этой области пролегает сегодня один из главных фронтов исторического соревнования двух систем. Дальнейшее развитие производства науки и техники, широкое внедрение в производство научно-технических достижений — не только центральная экономическая, но и важная политическая задача.

**В новых обязательствах передовых коллективов взят курс на всемерный технический прогресс, как решающее условие роста производительности труда. Москвичи, например, обещают в этом году комплексно механизировать производственные процессы на четырех предприятиях, в 205 цехах и участках, внести в эксплуатацию 530 единиц механизмов, полуавтоматических, поточно-механизированных и конвейерных линий, что послужит опорной базой для перевыполнения задания по росту производительности труда на 25 процентов. Труженики Ленинграда впервые в практике соревнования в таком крупном промышленном центре приняли обязательства, направленные на решение объединениями силами родственных предприятий и научно-исследовательских, а также проектных организаций коренных проблем технического прогресса. Во многом благодаря

СЛУЖАТ ПАРНИ В АРМИИ

Во многих воинских подразделениях можно встретить парней с Вологодчины. Они водят танки и командуют орудийными расчетами, обслуживают ракетные установки и управляют сложными приборами. Среди них немало отличников боевой и политической подготовки, мастеров своего дела.

Вот письмо в райсоенкомат. Пришло оно с одного из флотов. Нелегкая служба у моряков, но старшина матрос Александр Кузнецов с ней на что!. Экипаж, которым он командует, является отличным в части, а Александр — высококлассным специалистом.

Об этом, конечно, приятно услышать родителям

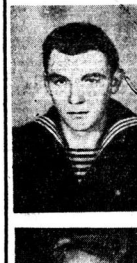

моряка, которые живут в деревне Колбино Вологодского района.

«Особое чувство показал во время выполнения интернационального долга по оказанию помощи братскому чехословацкому народу в защите социализма в ЧССР. Проходя службу за рубежом родной страны, ведет себя достойно».

Это выдержка из письма командира части, в которой служит Николай Брянцев, бывший житель деревни Щеглино Подлесского сельсовета. Грудь воина украшают значки спортсмена-разрядника, отличника боевой и политической подготовки, а в послужном списке не одна благодарность.

Своими знаниями, мастерством выделяются среди бойцов гвардии младший сержант Александр Корнилов, Анатолий Воронов, Владимир Иванов и многие другие парни из Вологодского района.

А. ВИНОГРАДОВ,
работник Вологодского райвоенкомата.

НА СНИМКАХ: 1. Старшина сверхсрочной А. Кузнецов. 2. Рядовой Н. Брянцев.

НА СЦЕНЕ — «СЕВИЛЬСКИЙ ЦИРЮЛЬНИК»

Афиша музыкально-литературного лектория областной филармонии пополнилась. Спешите посмотреть оперу Д. Россини по комедии П. Бомарше «Севильский цирюльник» в исполнении творческого коллектива филармонии.

На снимке: сцена из спектакля.

Вряд ли в течение этих трех месяцев у тех, кто так или иначе соприкасался с готовящимся спектаклем, были свободные дни. Все помыслы и заботы были отданы опере — «Севильскому цирюльнику», который буквально взял в полон весь творческий коллектив. Да и как могло быть иначе, если впервые в филармонии взялись за такое сложное и трудоемкое дело — постановку большого оперного спектакля собственными силами.

Долго прикидывали, как быть с увертюрой. Можно было, конечно, исполнить ее на рояле, но не лежала душа: оркестровое вступление было бы куда более впечатляющим. Явилась мысль — дать оркестровую стереофонию. Чтобы осуществить задуманное, пришлось немало повозиться. А возиться опять-таки приходилось самим, потому что штатных специалистов—звукотехника, осветителя и прочих очень нужных мастеров филармонии не положено. Хорошо еще за оформление спектакля взялся главный художник облдрамтеатра Юрий Скорюков.

Чтение литературы, вживание в роль, поиски сценических решений. Репетиции. Работа дома. И снова репетиции. Товарищеское обсуждение сделанного. Как это было важно! Много впечатлений дала поездка в Москву, на спектакль Большого театра. Сразу стали горячее споры, эффективнее поиски.

Тяжелея всего, пожалуй, приходилось Геннадию Соболеву. Он и художественный руководитель филармонии, и первый помощник режиссера спектакля Ольги Тарасовой, студентки Ленинградской консерватории, и исполнитель роли Фигаро.

Нелегкая работа досталась и концертмейстеру — Евгению Куценгову, верному помощнику каждого певца.

И вот, наконец, настал день, когда над сценой поднес пестрый веселый занавес.

...Площадь в Севилье, дом доктора Бартоло — злого опекуна очаровательной Розины становятся ареной жарких боев двух противоборствующих сил.

На одном полюсе—доктор Бартоло (партию его исполняет Б. Юнин) — старик, пытающийся жениться на девушке, отданной ему на воспитание, скряга, тиран в дому, придирчивый, подозрительный. Его дополняет учитель музыки дон Базилио (партию ведет артист Н. Петушков)—корыстный, продажный проповедник господствующей морали, возводящей подлость в принцип.

На другом полюсе — молодость, жизнерадостность, стремление к свободе. Юную Розину полюбил граф Альмавива—Г. Холодов. Под видом скромного Линдора он пытается владеть вниманием Розины (А. Дигаро). Но на помощь Альмавиве приходит Фигаро, который умнее, жизнеспособнее молодого вельможи, вряд ли бы улыбнулось счастье влюбленным. Фигаро никогда не унывает, полон энергии, мастер на все руки. Таким показывает его Г. Соболев.

Участники оперного спектакля раскрыли его оптимистичность, его жизнерадостный юмор, торжество светлых сил. И пусть не все удалось им в долгой мере, были некоторые просчеты, и с большой точки зрения, и со сценической, работа творческого коллектива в целом заслуживает несомненного внимания. Пусть «Севильский цирюльник» откроет дорогу новым, еще более удачным работам.

А. КИБАРДИНА.

ПОЧЕМУ ОХОТНИК БРОСАЕТ ПРОМЫСЕЛ

НА СЛЕД куницы Николай напал под вечер. Он, пожалуй, и не пошел бы преследовать зверька, если б не вырвался по следу его верный друг в помощник Шарик. Охотник был уверен, что Шарик не бросит след, распугает куницу, где бы она ни затаилась, лишь бы успеть до темноты.

Николай порядком устал, притомился, но продолжал без отдыха шагать по старой лесной гари.

— Конечно, здесь куница не останется, уйдет в «похру» (так у нас называют гряду хвойных деревьев в лиственном лесу), — размышлял промысловик, петляя между белесыми стволами деревьев. В похре и белка живет, рябки и тетерева держатся.

На душе было тревожно. Нет, он не боялся того, что находится один в этом огромном лесу, в суземе, где на десятки километров нет ни одной деревушки (не зря говорят, от Кемы до Колгуева одна грива). Заботило другое—здесь, в лесах на границе Вологодской и Костромской областей, пожалуй, единственное место в Никольском районе, где постоянно держатся волки. Несколько лет назад у охотника-промысловика Г. Беляева в один день волки взяли двух лаек. Пришлось бросить промысел и заняться изготовлением бочек для маслозавода.

Николай шел по следу уже больше часа. И кто знает, сколько километров легко проворная куница проскакала за длинную зимнюю ночь. Добычник добрался, наконец, до еловой гряды, и услышал вдалеке голос лайки.

Николай подпажал и вскоре был у своего четвероногого друга. Шарик сидел и взлаивал на сухую корявую осину. Увидев хозяина, пес залаял азартнее.

— Гляди, куда схоронилась, хитрюга,—сказал вслух охотник, увидев дупло.

Охотник подошел к осине, сунул в отверстие макушку елочки и, когда лапочки скрылись внутри дерева, чуть-чуть потянул елочку на себя. Колючие ершистые лапочки собрались в кулачок, закрыли выход из дупла.

Николай улегся на еловый лапник и, задумавшись, долго лежал, глядя на костер. С вечера сыпанул снежок, но небо быстро очистилось от туч, и взошла луна — «медвежье солнышко».

Утомленный охотник заснул, дрова прогорели, и костер потух. То ли во сне, то ли наяву он слышал, как лаял Шарик. Охотник собрал в кучу едва тлеющиеся головешки и принялся раздувать угли. «Зябнется, староват стал», — подумал про себя. Раньше и не такие морозы не одну ночь в лесу проводил и хоть бы что. Годы, годы...

Еда рассвело, Николай пошел к осине. Заглянул и, не веря своим глазам, присел. На пороше были отчетливо видны куньи следы.

Только сейчас Николай заметил, что выше, с другой стороны дерева за утолщением, было второе отверстие.

Охотник подкрепился и опять зашагал по куньему следу. Зверька с желтой манишкой на горле ему все же удалось добыть.

Через два дня он отправился в соседнее село сдавать шкурку.

Заготовитель, пожилой мужчина, долго вертел шкурку в руках.

— Не дошла еще, иль пуху-то мало, да и дефект есть. 25 процентов скидки.

— Пороху возьмешь?

—Да и дроби бы надо. Капканчиков второго номера десяток дай.

С покупками в руках Николай вышел на улицу.

Когда он зашел в избу, вместе с ним в комнату устремился холодный воздух. Хозяин достал из-за пазухи пакток, долго развязывал узелок и извлек из него хрустящую бумажку, подал ее жене.

— Только-то? — недовольно сказала она...

Это невыдуманная история. Труд охотника-промысловика, дающего стране мягкое золото, не только почетен, но и очень тяжел. С увесистой поклажей, с ружьем за плечами добытчик исколесит за день по лесной чащобе в непогоду, по буреломy, а порой по болотам, не один десяток километров. Никто не спросит у него обед, да и удача его ждет не всегда. И пока труд охотника-промысловика не оправдывается—об этом в один голос заявляют добытчики.

Минувший осенне - зимний сезон был неблагоприятным для промысла. Снег выпал рано, после оттепели на нем образовалась твердая корка. Собаки отказывались подолгу работать, была выручка и самоловный промысел. Охотник-промысловик из деревни Всемирская (Верхняя Кема) И. Н. Кубасов имел 200 капканов на куницу (на строительство довушек затратил почти месяц), а поймал лишь четыре куницы. Сдал шкурки всего 100 белок. Хорошо еще выручила иновая кора, которой И. Н. Кубасов заготовил две тонны.

В чем причина неудачного промысла куницы? Всю зиму стояла лютая стужа. Зверьки охотнее