ВОЛОГОДСКАЯ
областная библиотека
им. И. В. Бабушкина

ПРОЛЕТАРИИ ВСЕХ СТРАН, СОЕДИНЯЙТЕСЬ!

КРАСНЫЙ СЕВЕР

Газета выходит с 1 мая 1917 года

ОРГАН ВОЛОГОДСКОГО ОБЛАСТНОГО КОМИТЕТА КПСС И ОБЛАСТНОГО СОВЕТА ДЕПУТАТОВ ТРУДЯЩИХСЯ

ВТОРНИК, 25 ноября 1969 г. № 277 (15691)

Цена 2 коп.

Сегодня в Москве открывается Третий Всесоюзный съезд колхозников

Делегаты III Всесоюзного с'езда колхозников от Вологодской области (слева направо) **первый ряд: Л. С. Левина**—председатель профсоюзного комитета колхоза «Коминтерн» Кирилловского района; **В. А. Дмитриева—доярка колхоза «Искра»** Череповецкого района; **Е. И. Мизякова—председатель** колхоза «Встреча» Шекснинского района; **Н. В. Цветкова**—доярка колхоза «Светлый путь» Устюженского района; **А. П. Щекина**—доярка колхоза «Красные Шевденицы» Тарногского района; **Е. А. Плюснина** — зоотехник колхоза «Красный Октябрь» Нюксенского района; **Н. Г. Сукова—экономист колхоза** «Коростелево» Сямженского района, секретарь парторганизации колхоза; **второй ряд: А. И. Орлов—агроном колхоза** «Россия» Никольского района; **Г. А. Памятова—телятница** колхоза «Россия» Харовского района; **Г. Н. Пономарев—председатель колхоза** «Заря» Грязовецкого района; **И. Н. Трифанов**—тракторист колхоза «Никольский» Тотемского района; Герой Социалистического Труда **Т. Г. Надсадный—председатель колхоза «Завет»** Междуреченского района; Герой Социалистического Труда **М. Г. Лобытов**—председатель колхоза «Родина» Вологодского района; **М. Е. Петряшов**—тракторист колхоза «Искра» Кичменгско-Городецкого района; **А. К. Пашников—инженер колхоза «Россия»** Белозерского района; **Н. П. Суслов**—тракторист колхоза «Восток» Вашкинского района; **В. И. Веселов**—тракторист колхоза «Восход» Вожегодского района; **В. И. Бределев**—комбайнер колхоза «Родина» Верховажского района; **А. П. Константинов**—бригадир колхоза им. XXI с'езда КПСС Бабаевского района.

Фото А. Жидкова.

СЪЕЗД КОЛХОЗНИКОВ

Сегодня Кремлевский Дворец с'ездов заполнили посланцы колхозной деревни. Начал свою работу Третий Всесоюзный с'езд колхозников. Это важнейшее событие в жизни советского крестьянства, всей нашей страны.

Делегаты с'езда рассмотрят и примут новый Примерный Устав колхоза (сельхозартели). Этот документ, в обсуждении которого в период подготовки к с'езду приняли участие многие миллионы советских людей, отражает разительные перемены, происшедшие за годы колхозного строительства, будет способствовать дальнейшему расцвету колхозного строя, развитию колхозной демократии.

Третий Всесоюзный с'езд колхозников начал свою работу в знаменательное время, когда вся наша страна, все прогрессивное человечество готовятся к 100-летию со дня рождения Владимира Ильича Ленина, с именем которого связаны все победы колхозного строя. Знаменитый ленинский кооперативный план является надежным компасом, который указывает колхозному крестьянству путь к счастливой и радостной жизни.

Огромные перемены произошли в деревне за последние 40 лет после начала массовой коллективизации. Ныне наши колхозы —это экономически крепкие, высокомеханизированные, крупные сельскохозяйственные предприятия. Они успешно выполняют важнейшую функцию удовлетворения все возрастающих потребностей страны в сырье и продуктах питания. Вместе с работниками совхозов колхозники почти втрое по сравнению с дореволюционным временем увеличили валовую продукцию сельского хозяйства, причем удельный вес работников, занятых в этой отрасли народного хозяйства, сократился более чем вдвое. Несмотря на быстрое развитие совхозов, колхозы и сейчас обрабатывают половину всех посевных площадей страны, дают основную массу мяса, молока, шерсти.

Более чем полувековой опыт подтвердил правоту ленинских идей по социалистическому переустройству деревни, показал, что колхозный строй полностью отвечает особенностям и интересам крестьянства на пути его постепенного перехода к коммунизму.

И это хорошо видно на примере нашей Вологодской области. Общий об'ем, например, валовой продукции сельского хозяйства в 1968 году превысил дореволюционный уровень примерно втрое. Производство молока по сравнению с 1940 годом выросло в два раза, мяса—в полтора раза, льноволокна—в 1,8 раза. Только за три года текущей пятилетки среднегодовой об'ем производства валовой продукции сельского хозяйства области по сравнению с предыдущим пятилетием увеличился на 23 процента. Валовой сбор зерна вырос на 41 процент, производство молока—на 40 процентов, мяса—на 24 процента, яиц—в 3,7 раза. За 1966—1968 годы государству было продано сверх заданий пятилетнего плана сельскохозяйственной продукции более чем на 140 миллионов рублей. Большой вклад в достижение этих показателей внесли колхозы, на долю которых в области приходится две трети товарной сельскохозяйственной продукции.

Особенно важно отметить тот факт, что весь прирост продукции в области был обеспечен за счет повышения производительности труда. А это стало возможным благодаря значительному росту поставок сельскому хозяйству тракторов, автомобилей, сельскохозяйственных машин и оборудования, минеральных удобрений, значительному увеличению вложений в мелиорацию земель, электрификацию села, производственному строительству, благодаря повышению материальной заинтересованности тружеников села.

Достаточно ярко характеризуют развитие колхозов нашей области, например, такие цифры. В довоенный период в среднем на один колхоз приходилось 40 дворов, 150 гектаров посевных площадей, 73 головы крупного рогатого скота. В настоящее время на каждый из 293 колхозов области в среднем приходится 258 дворов, 1480 гектаров посевов, 820 голов крупного рогатого скота, в том числе более 400 коров. На 1000 гектаров колхозной пашни в области в 1940 году приходилось менее двух тракторов (в 15-сильном исчислении). В настоящее время на такую площадь приходится более 25 тракторов.

В 1935 году в колхозах области по существу не было электроэнергии. Теперь в области завершается электрификация колхозов. Лишь за последние пять лет поставки электроэнергии колхозам увеличились в 2,7 раза.

Неузнаваемо за годы коллективизации изменился облик деревни, неизмеримо выросли ее люди. Нелишне будет вспомнить сегодня, что еще в 1938 году во всех колхозах области работал всего один специалист с высшим образованием и 21 со средним специальным образованием, а сегодня в колхозах области работает около полутора тысяч специалистов с высшим и средним образованием. В настоящее время каждый десятый колхозник в нашей области—это механизатор, работающий на тракторе, комбайне или обслуживающий доильную машину. И вполне закономерно, что рост технического и культурного уровня колхозников сопровождается ростом их рабочего мастерства. Свидетельством этого являются выдающиеся достижения наших лучших земледельцев и животноводов, сотни и тысячи которых награждены орденами и медалями Советского Союза, медалями ВДНХ и другими высокими наградами, а самым лучшим из них присвоено высокое звание Героя Социалистического Труда.

Сегодня нашу область представляют на с'езде девятнадцать делегатов. Этих замечательных тружеников колхозных полей и ферм вы видите на публикуемом в нашей газете снимке. О их замечательных делах изо дня в день в преддверии Третьего Всесоюзного с'езда колхозников рассказывалось на страницах нашей газеты. Все они—достойные представители колхозного крестьянства нашей области, и нет никакого сомнения в том, что они с честью оправдают высокое доверие.

Сегодня Третий Всесоюзный с'езд колхозников начал свою работу. Работа с'езда, документы, принятые с'ездом, положительно скажутся на решении всенародной задачи неуклонного под'ема сельского хозяйства.

В КОМИССИИ ПО ВЫРАБОТКЕ НОВОГО ПРИМЕРНОГО УСТАВА КОЛХОЗА И ПОДГОТОВКЕ ТРЕТЬЕГО ВСЕСОЮЗНОГО СЪЕЗДА КОЛХОЗНИКОВ

24 ноября с. г. под председательством тов. Брежнева Л. И. состоялось заседание комиссии по выработке проекта нового Примерного Устава колхоза и подготовке Третьего Всесоюзного с'езда колхозников.

Комиссия рассмотрела замечания и дополнения к проекту Устава, высказанные в ходе широкого обсуждения на собраниях в колхозах и районах, на областных, краевых конференциях, республиканских с'ездах колхозников и в печати.

С учетом высказанных замечаний и предложений проект нового Примерного Устава колхоза комиссия решила внести на рассмотрение Третьего Всесоюзного с'езда колхозников.

● ВОЛОГОДСКОМУ ЛЬНУ—СЛАВУ ЛУЧШЕГО В СТРАНЕ!

ПЛАН-ЗАКАЗ—К 1 ЯНВАРЯ!

ДОБРЫЕ ДЕЛА

Еще не была закончена уборка урожая, а льноводы колхоза «Путь Ленина» Вашкинского района уже готовили первые партии льнотресты для отгрузки на приемный пункт. Несмотря на плохой по погодным условиям год, лен оправдал надежды полеводов, вырос густой, длинностебельный. Уже к 10 октября вся льнотреста была под крышей. А в звене, которым руководит молодой коммунист Тамара Михайловна Миронова, эту работу завершили еще раньше, в конце сентября на всех 22 гектарах посева.

Поставив на сортировку тресты достаточно людей, материально заинтересовав их в хорошем качестве продукции, хозяйство в октябре сумело отгрузить на приемный пункт 37,5 тонны тресты средним номером 1,67. А за 11 дней ноября продано еще 25 тонн тресты.

В колхозе «Восток» нынче оплату на уборке льна поставили в зависимость от сроков реализации продукции. Поэтому все работы, начиная с теребления и кончая под'емом тресты со стлищ, провели вовремя. На 11 ноября артель продала 32,6 тонны льнотресты средним номером 1,56.

Лучшим в районе по качеству признан лен Липиноборской бригады колхоза «Советская Россия». Средний номер тресты здесь 1,75. Бригада в полтора раза перевыполнила план продажи льнопродукции государству. С каждого гектара получено по 824 рубля дохода.

Неплохой лен сдает колхоз «Побережье».

Колхозы района, стремясь продать всю льнотресту до нового года, стараются быстрее отсортировать ее и сдать государству. На 11 ноября продано государству на 53 тонны продукции больше, чем на эту же дату в прошлом году. Выше и номерность льнотресты.

Н. КУЗНЕЦОВ.

НЕ МЕНЕЕ ТЫСЯЧИ СВЕРХ ПЛАНА

Успешно завершают льняную страду колхозники нашей артели. Вовремя справившись с тереблением, обмолотом, расстилом соломки и с'емом тресты, они спешат доставить ее на льнозавод.

Во всех бригадах треста тщательно сортируется. Если по длине она почти одинакова, то по цвету и крепости приходится перебирать каждый снопик. Умелая сортировка позволяет сдавать тресту более высокими номерами и, следовательно, получать большие доходы. К 20 ноября вывезено на завод 2160 центнеров тресты. Средний номер ее 1,54. За сданную продукцию уже начислено 95780 рублей. Это значит, что каждый гектар дает около 900 рублей дохода.

И все же у нас вызывает сомнение правильность определения качества продукции на льнозаводе. Из первой бригады приняли партию тресты номером 1,75. На следующий день провели дополнительную подсортировку такой же тресты. Мы рассчитывали, что новая партия будет оценена не ниже «двойки». Какое же было наше удивление, когда ее приняли номером 1,25.

По договору с заводом колхоз обязан продать в этом году 4 тысячи центнеров тресты. К 5 декабря, Дню Советской Конституции, договорное обязательство будет полностью выполнено. Кроме того, мы продадим дополнительно не менее тысячи центнеров тресты и всю ее вывезем до 15 декабря. Каждый день из бригад отправляется 8—10 машин, груженных ценным сырьем.

Н. РЫЧКОВ,
председатель колхоза имени Ленина Тотемского района.

ПО ТРАДИЦИИ

Льноводы колхоза «Север» являются наиболее опытными в Бабушкинском районе. Они единственными в этом районе в прошлом году выполнили государственный план продажи льнотресты государству и получили хороший доход.

Верны этой хорошей традиции земледельцы «Севера» и ныне. Они наладили тщательную сортировку льнотресты у себя и своевременную доставку на льнозавод. Из этого хозяйства уже поступило около 450 центнеров продукции. Приемщики довольны — она хорошо подготовлена. А поэтому и оценку она получила хорошую. Средний номер льнотресты из этого хозяйства 1,75.

До нового года государственный план-заказ продажи будет выполнен.

А. СИЛИН.

● ПОЧИНУ ХАРОВЧАН—ШИРОКУЮ ПОДДЕРЖКУ

ЧТОБЫ ТЕХНИКА ДОЛЬШЕ СЛУЖИЛА

Почин харовчан о бережном отношении к сельскохозяйственной технике нашел горячий отклик у механизаторов нашего колхоза. После уборочных работ мы провели совещание с трактористами, комбайнерами. Решили неотремонтированную технику на зимнее хранение не ставить. В первую очередь начался ремонт плугов, сеялок, косилок. Приведенные в порядок прицепные машины поставлены под навесы.

Механизаторы очистили от грязи комбайны, сняли с них цепи, ремни. Ремонт начнем в ближайшее время.

В нашем колхозе построены хорошо оборудованные механические мастерские, теплый гараж. В мастерских есть токарный, фрезерный станки, электросварка. Это позволяет быстро и качественно вести ремонт сельхозмашин. Для этого мы стараемся концентрировать всю технику около мастерских, где имеется определенный запас новых деталей для прицепных орудий.

Большую работу по сохранению и ремонту машин проводят механизаторы В. Веселов, Ю. Бартинов, П. Балякин и другие. Закрепленная за ними техника всегда в образцовом порядке.

Недавно создали комиссию по проверке хранения машин. Ее члены побывали во всех бригадах, осмотрели технику, указали некоторым механизаторам на недостатки при ее хранении.

Есть и трудности. В частности, не хватает метизных материалов — болтов и т. д. Думается, районное об'единение «Сельхозтехники» поможет нам.

И. КОРОТЕЕВ,
председатель колхоза «Восход» Вожегодского района.

УКАЗ ПРЕЗИДИУМА ВЕРХОВНОГО СОВЕТА СССР

О ратификации Договора о нераспространении ядерного оружия

Представленный Советом Министров СССР на ратификацию Договор о нераспространении ядерного оружия, подписанный от имени правительства Союза Советских Социалистических Республик в Москве, Вашингтоне и Лондоне 1 июля 1968 года и одобренный Комиссиями по иностранным делам Совета Союза и Совета Национальностей Верховного Совета СССР, ратифицировать.

Председатель Президиума Верховного Совета СССР Н. ПОДГОРНЫЙ.
Секретарь Президиума Верховного Совета СССР М. ГЕОРГАДЗЕ.

Москва, Кремль. 24 ноября 1969 г.

НОВОСТИ НОВОСТИ НОВОСТИ
День за днем

Калининцы о Калинине

Колхоз в селе Андома Вытегорского района носит имя Михаила Ивановича Калинина. Пионеры местной средней школы ведут поиск материалов о жизни и деятельности этого замечательного соратника В. И. Ленина, нашего Всесоюзного старосты. Они ведут переписку с сестрой и сыном Михаила Ивановича, которые сообщили много интересных подробностей из жизни Калинина.

19 ноября школа отметила день рождения М. И. Калинина. Пионеры провели сбор, оформили стенд, рассказывающий о жизни и деятельности М. И. Калинина, работе колхоза, носящего его имя.

Е. ГЕОРГИЕВ.

Новые мастерские

Хороший подарок получили от строителей передвижной механизированной колонны механизаторы устюженского совхоза «Под'ем». Точно в срок сдана в эксплуатацию типовая ремонтная мастерская.

В цехах нового здания установлены токарные и сверлильные станки, под'емные и передвижные тали. Это позволит механизаторам проводить ремонт тракторов и комбайнов в своем хозяйстве.

Н. БАТЮШКИН.

Выступает агитбригада

С большим концертом выступила в Литегском сельском клубе агитбригада Сухонского молочноконсервного комбината. Горячими аплодисментами наградили зрители выступления Ю. Шангина, В. Рожина, брата и сестры Чугуновых и других. Уже не первый раз рабочие совхоза «Сухонский» тепло встречают самодеятельных артистов молокозавода. Сокольчане стали любимыми гостями тружеников села.

Т. КОМИССАРОВА.

О СОЗЫВЕ ЧЕТВЕРТОЙ СЕССИИ ОБЛАСТНОГО СОВЕТА ДЕПУТАТОВ ТРУДЯЩИХСЯ (двенадцатого созыва)

Исполнительный комитет Вологодского областного Совета депутатов трудящихся доводит до сведения депутатов областного Совета, что 25—26 декабря 1969 года в городе Вологде созывается четвертая сессия Вологодского областного Совета депутатов трудящихся (двенадцатого созыва).

На рассмотрение сессии вносятся вопросы:

1. Отчет о работе исполкома областного Совета депутатов трудящихся.
2. О государственном плане развития народного хозяйства, подведомственного облисполкому, на 1970 год.
3. Об итогах исполнения бюджета области за 1968 год и о бюджете области на 1970 год.

Открытие сессии состоится 25 декабря 1969 года в 10 часов в большом зале облисполкома.

Регистрация депутатов будет проходить с 9 часов утра 23 и 24 декабря 1969 года.

ИСПОЛКОМ ОБЛАСТНОГО СОВЕТА ДЕПУТАТОВ ТРУДЯЩИХСЯ

Вологда — вчера, сегодня, завтра

Темы и адреса страницы назвали читатели

И ХОРОШЕЕ НАСТРОЕНИЕ

Ровным гулом машин и мягким светом люминисцентных ламп встречает вас мотальный цех. На аккуратно оформленном стенде надпись: «Коллективу имени 50-летия ВЛКСМ». Здесь трудится бригада Т. Запаровой.

Много хороших бригад в цехе и вообще на комбинате. Но ни одной не удавалось еще быть лучшей в цехе десять месяцев подряд. Включившись в соревнование за право называться коллективом имени 100-летия со дня рождения В. И. Ленина, бригада Т. Запаровой никому не уступает первенства.

А секрет, может быть, в том, что люди здесь удивительно подошли друг к другу, «притерлись», что бригада вся — одна семья.

Всякий коллектив цементируется активом. Любят подруги своего комсорга Шуру Соболеву. Шура трудится уже в счет 1970 года, а вечерами сидит за партой в 11 классе школы рабочей молодежи.

Бригада и за стенами цеха — бригада. Совместные походы в кино, на концерты, комсомольские рейды, выезды в подшефный детский дом — все это помогает сдружиться очень разным по характеру и одинаково хорошим людям — «мастеру—золотые руки» Вале Серовой, «ветерану» труда Галине Кирьяновой и другим.

В бригаде знают, у кого когда день рождения, не забудут поздравить и преподнести пусть скромный, но дорогой сердцу подарок.

Дружба—дружбой, но никому не простятся здесь нерашливость, бракодельство. Фамилия «именинника» тут же появится на видном месте. Но ЧП случаются редко. Бригада выдает продукцию только хорошего и отличного качества. Помогает в этом работницам помощник мастера Тамара Реброва.

Тамара в прошлом году закончила вечерний текстильный техникум, а прежде тоже была мотальщицей. Терпеливо раз'яснит, покажет, как лучше выполнить тот или иной рабочий прием, сделает тактичное замечание.

Бригада бережет каждую рабочую минуту. Машины принимаются и сдаются на ходу. Не удивительно, что многие здесь трудятся в счет будущего года. Валя Легчанова, например, выполняет нормы на 128 процентов, наработала сверх плана 26 тонн пряжи. И таких, как она, в бригаде много.

Хорошее настроение у мотальщиц!

Р. ОЛКОНИН.

НОВОСТИ НОВОСТИ НОВОСТИ
День за днем

ДОМАШНИЕ ПРОВОДЫ

На днях жильцы дома № 38 по улице Октябрьской торжественно проводили в армию Бориса Минеева, киномеханика кинотеатра «Октябрь».

Боря вырос в нашем доме, все его хорошо знают. Много добрых напутственных слов сказал призывнику Сережа Кириллов, только что демобилизовавшийся после прохождения срочной службы.

От имени девчат Борису пожелала счастливой службы школьница Валя Смирнова. Будущие воины, школьники Сережа Виноградов и Саша Сашин тоже тепло пожелали успехов Борису. С добрым словом выступил наш общественник-пенсионер Н. П. Ястребов.

Под музыку Боре вручили подарки, он был очень растроган и заверил, что постарается служить отлично.

Коллектив нашего дома борется за право называться домом коммунистического быта. Проводы в армию Б. Минеева — первая ласточка, мы хотим подобные проводы сделать традицией.

З. ЗОРИНА.

ГОРОДСКОЙ РАДИУС

Не так давно, месяца полтора назад, в «Красном Севере» появилась заметка «Служба на колесах». О нас, таксистах. О том, что некоторые водители, попросту говоря, халтурят, невежливы с клиентами, гонятся за длинным рублем.

Все правильно в заметке. И очень обидно, что проступки этих людей марают честь всего коллектива. Вот и захотелось мне рассказать, как сами мы относимся к таким «коллегам», что видим из окна «Волги».

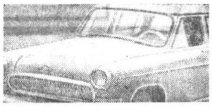

Я СТАРЫЙ шофер. Двадцать лет кручу баранку такси. И, может быть, лучше, чем кто другой, знаю, как сложно складываются отношения между водителями и пассажирами.

Быть шофером такси, поверьте, нелегко. Лет десять назад брали такси в редких случаях: если спешит человек, или болен, или к поезду. Помню, выстраивались машины на стоянке «в затылок», ждешь часполтора, пока дойдет очередь отправляться в поездку.

Нынче клиент ждет тебя на стоянке. 4—5 кварталов—считается нормальная поездка. А машин, к сожалению, стало меньше. И ремонтная база у нас слабенькая. Слесари—не знаю почему—на твердой ставке, они и не торопятся.

В автобусном парке, например, иначе организован труд. Там слесари бегут к машине, едва только автобус пришел с линии.

Есть и другие трудности. Приятно смотреть, как преображается Вологда. Улицы покрываются асфальтом. Вырастают новые многоэтажные здания. Если прежде машина, прошедшая 200000 км, была пригодна для капремонта—и то спасибо, нынче 300000-километровый пробег — а «Волга» еще в приличном состоянии.

Но вот на днях я вез клиента от вокзала в аэропорт. Поездка туда и обратно заняла пятьдесят (!) минут—это какихнибудь десять километров. Многие улицы закрыты для движения, на других ограничена скорость.

Зато дороги вокруг Вологды стали значительно лучше. По всем направлениям—и на Череповец, и на Сокол, и на Грязовец, и на Кириллов. Шоферы и стараются расширить городской радиус: план-то у нас растет из года в год, его надо выполнять!

ЭТО наши внутренние трудности, до которых пассажиру, конечно, нет никакого дела. А я рассказал о них потому, что недобросовестным водителям они, эти трудности, наруку. Ищут выгодных рейсов, входят в конфликт с пассажирами.

И, к сожалению, клиенты наши подчас сами толкают водителя на злоупотребление.

Основной вопрос — заработок. Ни для кого не секрет, что таксистам даются чаевые, так же как официантам в ресторане, к примеру. Про официантов писали в некоторых газетах, что, мол, греха в чаевых нет. А мы, таксисты, до сих пор ходим в вымогателях.

Если ты хорошо обслужил человека, быстро доставил по адресу, помог донести чемодан—ты честно заработал. Греха я лично в этом не вижу.

Но беда-то в том, что многие шоферы, особенно молодые, считают: нам положено. Сидит, как барин, за баранкой, не пошевелится, не поможет человеку. У него, видите ли, хватает заказов.

Суют ему и рубль, и трешницу. Берет. И вот смотришь: пришел хороший парень в таксопарк, а через полгода его и пьяным встретишь, и в семье у него нелады... Причина одна: легкие деньги. Они тут же пропиваются.

Недавно один молодой шофер хвастался: двадцатипятирублевую бумажку кинул ему клиент. Бумажка эта сейчас же ушла в кассу магазина.

Мне кажется, пассажир, который себя так ведет, совершает преступление. НЕ НУЖНЫ НАМ, ШОФЕРАМ ТАКСИ, ПОДАЧКИ, УНИЖАЮТ ОНИ НАС, А НЕУСТОЙЧИВЫХ ГУБЯТ.

То же самое гусарство на стоянках такси. Кто-то влезет без очереди: «В поселок водников — трояк». И поехали. Часто человек под хмельком.

Я не оправдываю шоферов, которые соглашаются на такие рейсы. Поверьте, им здорово достается на бригадных наших собраниях. Раз предупредим человека, другой — и, если не исправится, выгоняем. Но ведь и от пассажиров многое зависит. Мне приходилось часто бывать в Москве, Ленинграде. Приятно посмотреть на культурную очередь. А у нас к этому не привыкли. Почему бы дружинникам не подежурить у стоянок хотя бы в выходные или праздничные дни!

ВООБЩЕ о взаимном уважении клиента и водителя нужно сказать особо. Вологжане—вежливый народ. Всегда скажут «спасибо». Мелочь, но приятная. И как обидно, если кто-то смотрит на тебя, как на извозчика: пошел, мол.

А мы ведь не имеем права быть невежливыми. Так у некоторых шоферов появляется чувство неполноценности, что ли. Хорошие водители, а не приживаются в таксопарке.

Или ночные вызовы. Разве трудно выйти к назначенному часу! Так ведь нет—приходится искать клиента, будить людей.

— А я думал, вы меня разбудите...

И так замыкается круг: испортилось настроение у шофера, потом—у другого клиента.

К счастью, подобных случаев не так уж много. А бывают недоразумения — приятные, рождающие теплое чувство в душе.

Однажды вез я пассажира на вокзал. Торопился он. Доехали—быстрей из машины и на перрон, а расплатиться забыл. И вот через несколько месяцев разыскивает меня какая-то девушка.

— Было с вами подобное?

— Было,—припоминаю.

— Я из Минска. Незнакомый мужчина случайно услыхал, что я собираюсь в Вологду, и попросил передать три рубля.

Девушка эта специально ждала несколько часов, чтобы выполнить просьбу моего пассажира.

Соответственно и мы стараемся поступать. Забыл пассажир в моей машине чемоданчик, а в нем — документы и деньги. Пришлось гнать «Волгу» за десятки километров и вручать чемоданчик: будет ведь волноваться человек!

ОДНИМ словом, взаимоотношения шофера и пассажира должны складываться так, чтобы обоим поездка была приятна.

Тут многое могут сделать, мне кажется, и руководители нашего таксопарка.

В свое время на ветровом стекле выставлялась табличка: часы работы машины. Уж не отговоришься, что едешь в парк. Перед пассажиром всегда были адрес и номер телефона таксопарка. А потом постепенно механик, выпускающий машины на линию, перестал проверять, есть ли эти таблички.

Обратите внимание на стоянки такси. Нет ни рекламы, ни адресов... А ведь, наверно, нетрудно это сделать.

Если ты честно и добросовестно трудишься, ты и людям угодишь, и план «привезешь». Во всяком случае, не бывает, чтобы я возвращался с линии, не выполнив плана.

Значит, отговорки халтурщиков—просто болтовня. Мы, старые таксисты, часто говорим об этом молодым водителям. Коллектив у нас хороший, и поверьте—мы стараемся сделать все, чтобы вам, пассажирам, было удобно и приятно пользоваться такси, которое стало в Вологде популярным.

И. ДУБИКОВСКИЙ,
водитель такси, бригадир 2-й бригады таксомоторного парка.

ВОПРОС С ОТВЕТОМ

ПОЧЕМУ ТАКИЕ ДОЛГИЕ ИНТЕРВАЛЫ?

Вообще в городских автобусах в часы пик ехать несладко: машины идут с двойной нагрузкой, люди стоят прижавшись друг к другу — рукой не шевельнуть. Особенно перегружены автобусы маршрута № 101. И это не удивительно: интервалы движения — полчаса...

В. КАЛИНИН.

Вы правы, тов. Калинин. С 1 ноября автобусы маршрута № 101 «Вокзал—Лоста» ходят по новому расписанию с интервалом движения 14—15 минут.

Как только закончится строительство дороги, мы намечаем открыть новый автобусный маршрут «Льнокомбинат — завокзальный микрорайон — центр».

Ю. ЧЕРНОБРИВЦЕВ,
нач. отдела пассажирских перевозок транспортного управления.

ВОПРОС БЕЗ ОТВЕТА

ЗАЧЕМ ИСКУССТВЕННО СОЗДАВАТЬ ТРУДНОСТИ?

В бригаде по экипировке пассажирских вагонов — шесть женщин. За 20—25 минут, пока состав стоит на станции Вологда-I, нужно заправить вагоны водой и углем.

Работа эта трудоемкая, тяжелая, 25—30-килограммовые баки угля приходится перетаскивать на значительное расстояние, иногда переходить под составом.

А в это же время идет посадка, бригада мешает пассажирам и провожающим. Кроме того, засоряются перроны.

Непонятно, зачем искусственно создавать трудности. Ведь все эти составы, как правило, многие часы находятся в Вологде. Уголь хранится на территории вагонного депо. Здесь есть пути, на которые можно подать поезда, чтобы спокойно, без спешки экипировать вагоны.

Так будет, мне кажется, удобней всем — и работницам пункта технического осмотра вагонов, и пассажирам.

Н. КУЛИКОВ,
осмотрщик-пролазчик пункта осмотра ст. Вологда.

На письмо отвечает главный архитектор Вологды Н. Н. Смирнов

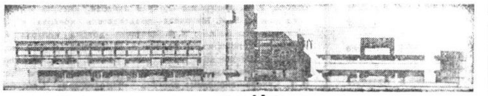

ТОРГОВЫЙ ЦЕНТР

Интенсивное строительство города привело к тому, что возникли микрорайоны — со своими небольшими магазинами, столовыми, культурными учреждениями.

Заметна и другая тенденция — специализация магазинов.

Новый универмаг скоро станет тесным для быстро растущей Вологды. Предусматривается ли создание какого-то единого торгового центра, где можно было бы купить все необходимое, отдохнуть, пообедать — словом, типа московского «ГУМА»?

В. МИТРОФАНОВ.

АВТОР письма верно заметил, что новая Вологда формируется порайонно. И сейчас уже говорят: заречье, завокзальный поселок. В микрорайонах — чаще всего в первых этажах жилых домов — появляются магазины, столовые, аптеки и т. д.

Правда, можно поспорить с утверждением В. Митрофанова, что магазины маленькие. Точнее сказать — разные. Строительство ведется таким образом, чтобы жители могли приобрести все необходимое, повседневное — в своем микрорайоне.

Верно и то, что магазины специализируются. И вологжане могут оценить плоды специализации. Удобно зайти в магазин и быстро купить то, что вас интересует.

Однако все это не исключает, конечно, потребности в торговом центре, где покупатель получит дополнительные удобства, где будет значительно лучше поставлена информация о новых товарах, где, наконец, можно будет отдохнуть...

Такое обслуживание называется на языке архитекторов периодическим, в отличие от первичного — в микрорайонах.

В Вологде предусмотрено строительство торгового центра на традиционной площади торговых рядов: в квартале, ограниченном улицами Клары Цеткин, Батюшкова и центральными магистралями — улицей Мира и проспектом Победы.

Создание такого центра утверждено в генеральном плане развития Вологды. Горисполком отвел участок, а управление главного архитектора выдало все материалы на проектирование.

Специалисты ленинградского института «Ленгипроторг» уже составили эскизные проекты. Красиво будет выглядеть квартал по улице Мира, замкнутый улицей Клары Цеткин и проспектом Победы — первая очередь будущего торгового центра.

Здесь разместятся продовольственный магазин на 60 рабочих мест, две столовые, которые смогут одновременно принять четыреста обедающих, магазины «Дары природы», «Природа», «Семена».

Вторая очередь строительства — торговый ряд по проспекту Победы. Здание проектировалось таким образом, чтобы составить ансамбль с древним Вологодским кремлем и одновременно сохранить современные архитектурные формы (см. фото).

Здесь разместятся универмаг на 400 рабочих мест, большой ресторан.

Отдельно поднимется высотное административно-бытовое здание.

В торговом центре предусмотрены и другие магазины — книжный, мебельный, посудохозяйственный. Покупатели получат возможность знакомиться с новыми моделями в специальном демонстрационном зале. Здесь же можно будет организовывать выставки-продажи, конференции покупателей и т. д.

А что станет с нынешним универмагом? Он превратится в «Детский мир» и войдет в комплекс торгового центра. Молодые родители, наверно, обрадуются этому решению: ведь в сегодняшнем здании магазина для детей тесно...

Таковы перспективы. Уже готовы, как я сказал выше, эскизы. Они не окончательные, но принципиально приняты. Так что недалеко время, когда начнется осуществляться строительство торгового центра.

ПРОТИВ РАВНОДУШНЫХ

ОТ ШУБЫ РУКАВ

Недавно в «Красном Севере» была напечатана заметка «Шьют да порют». Автора тов. Ткачева я бы назвала счастливчиком: костюм ему шили всего-навсего три месяца. А вот мне шубу шьют с 6 июня 1969 года!

«ЗАШИЛИСЬ»
— Моя шуба шьется у вас с весны!?
— Какого года?

В доме женской одежды я была семь раз, почти каждую неделю звонила по телефону. Закройщик обвиняет скорняка. Скорняк ссылается на занятость. Заведующий ищет об'ективные причины. Но, по-моему, нечего искать и не на что ссылаться. Сам срок обо всем говорит.

Недавно меня, наконец, пригласили на примерку. Да и то сказать—пора: зима наступает.

Э. ЛОСЕВА,
технолог завода «Северный коммунар».

КАП... КАП... КАПЛЕТ ДОЖДИК

Дом № 95 по улице Гоголя, в котором размещается наш магазин, относится к домоуправлению № 6 горжилуправления. Упомянутая уважаемая организация аккуратно взимает с нас арендную плату, обязуясь, со своей стороны, содержать помещение в исправности.

— Это вам от домоуправления. Для работы в подвалах магазина...

Договор выполняется на пятьдесят процентов, т. е. мы платим...

С августа нынешнего года холодильные помещения и другие отсеки, где хранятся продукты, затопляет. В торговом зале над кондитерским отделом постоянно протекает вода со второго этажа. Осыпается подмоченная штукатурка.

Отопительная система не греет.

Мы неоднократно обращались и в домоуправление, и в горжилуправление... Но, видимо, работники этих управлений покупают продукты в другом магазине, а до остальных им нет дела.

В. КУЗНЕЦОВ,
зам. директора магазина № 35.

Вредный принцип

Дорогая редакция, помогите! Оглушает радио. Утром шквал звуков, вечером—тоже. Я лишена возможности отдыхать, ребенок становится нервным.

Поговорила с соседями—стало еще хуже.

Видимо, каждая квартира живет своей жизнью по принципу: как хочу, так и живу, а на соседей наплевать...

РАИСА Г.

СРАВНИТЕ ЭТИ ПИСЬМА

ОБЩАЯ КУХНЯ

Моя семья живет в отдельной однокомнатной квартире. Из окна видна крыша нашего старого двухэтажного, барачного типа дома на улице Осановской. Смотрю иногда и думаю: а ведь хорошие люди были наши соседи. На расстоянии это как-то заметней.

Нет, никаких особых событий не происходило. И в смысле удобств было скверно. И тесно. Вся хозяйственная утварь на кухне, а здесь три хозяйки, если перевести на души—тринадцать душ. Но жили мы хорошо, никогда не ссорились, ничего не делили, старались помочь друг другу.

И сейчас, вспоминая о той поре, невольно задумываешься: так нетрудно ведь, в сущности, жить, не огорчая соседа и не портя нервы себе...

Итак, наша общая кухня—девять квадратных метров, три стола, три керогаза, три табуретки, общая скамейка—мужчинам (место для курения) и общее ведро для мусора. Уборка по очереди—неделю каждая семья.

Но бывало часто и так: утром в школу к восьми, да сына отвести в противоположную сторону в садик—убежишь из дома затемно, какая уж тут уборка! А днем придешь, смотришь—чисто везде. Оказывается, у Августы Федоровны был выходной или Матвеевна, мать Андреевых, прибирала в комнате и заодно навела порядок на кухне. В ответ и я старалась им что-нибудь приятное сделать.

Подрастали ребятишки — Оля и Гоша Андреевы и мой Сережа, в комнатах тесно, отправляем их играть в кухню. Мешали и там они, конечно, но все понимали, что надо же детям где-то порезвиться. Бывало, и раздерутся, но жаловаться родителям мы им не разрешали.

У Августы Федоровны комната большая, так она ребятишек забирала иногда к себе.

Мой муж (он машинист тепловоза), Августа Федоровна и ее супруг Сергей Николаевич работали по сменам, днем могут отдыхать, а ребятишки (Оля с Гошей) устроят на кухне трам-тарарам. Приходилось делать замечания их маме, Нине Андреевой.

Я не уверена, что замечания всегда делались в нормальном тоне, но она не сердилась—жизнь есть жизнь, надо считаться с другими.

Бывало, придешь с работы днем усталая (ведь и на работе не все гладко идет), а в комнату заглянет Матвеевна:

— У меня чайник вскипел. Пойдем к нам, побалуешься чайком, я только что печку протопила, тепло...

Заведет Матвеевна рассказ о своей жизни, говорит медленно, не торопясь, вспоминая все дорогие ей подробности. Сидишь, слушаешь, чувствуешь, что нервы приходят в порядок, неприятности уплывают на задний план.

Хозяйка я тогда была совсем никудышная, но и тут общая кухня выручала, купишь куру или утку, а как за нее взяться? Инструктором выступал дед Андреевых—Василий Иванович, любитель вкусно приготовить обед, отменный кулинар. Он вел все хозяйство семьи, любил порядок.

Возьмется показать мне, как резать куру, я моргнуть не успею, а уж все готово.

Вспоминаются общие наши праздники, всегда соседи приглашали в гости. И сейчас мы не раззнакомились. Бываем друг у друга.

Мелочи. Муж приехал из поездки ночью, а я спала, не слышала. Соседи открывают дверь. В кино уйдем—Сережка остается у соседей. Заболею—всегда спросят, не надо ли чего?

Вроде бы пустяки. Но из таких мелочей, мне кажется, складываются отношения.

Мои соседи—вовсе не идеальные люди, да и мы с мужем тоже, наверно, не образцы. Если я скажу, что на общей кухне всегда царили тишь да гладь, вы не поверите и правильно сделаете. И в своей семье ведь не всегда все бывает гладко.

Но незначительные инциденты не убивали уважения друг к другу, желания помочь соседу, хватало терпения быть снисходительным к недостаткам ближнего. Это, на мой взгляд, очень важно.

Гляжу я из окна на крышу старого нашего дома и думаю о том, что общая кухня многому научила меня, полезному и доброму. И за это большое спасибо хорошим людям —нашим бывшим соседям.

Н. ТИХОНОВА,
учительница.

РОДСТВО ПО КРОВИ

На станцию переливания крови при больнице Вологодского отделения Северной железной дороги часто приходят рабочие паровозовагоноремонтного завода. Недавно предложили бесплатно свою кровь для лечения больных 34 человека. На днях работники станции приехали в здравпункт вагонного депо, там на их обращение откликнулись все.

А. КУДРОВА.

РАСТУТ ВКЛАДЫ

На сберкнижках вологжан вклады растут. В прошлом году, например, сумма вкладов увеличилась на 4 миллиона рублей, а за три года—почти на 14 миллионов.

Особенно ощущают рост благосостояния работники сберкасс, расположенных вблизи крупных промышленных предприятий. В сберкассе, обслуживающей преимущественно рабочих и служащих железнодорожного узла, остаток вкладов за три года увеличился в два с лишним раза.

М. СТОРОЖЕНКО,
зав. центральной сберкассой № 67.

КАК ЛЕТЯТ ГОДЫ!

В ноябре прошлого года вышла из строя наша радиола «Комета». Увезли мы ее, понятно, в мастерскую Вологды. Вежливая приемщица поинтересовалась, не обидимся ли мы, если радиола будет готова только к 5 декабря? Нет, сказали мы.

В МАСТЕРСКОЙ ПО РЕМОНТУ РАДИОПРИЕМНИКОВ
— Давно лежишь?..
— Второй год...

Много раз мы беседовали с работниками мастерской по телефону. Нет, еще не готова, но скоро, мол.

И вот недавно мы справляли годовщину, как наша «Комета» находится в ремонте. По этому случаю снова позвонили.

— У вашей радиолы нет шнура и иглодержателя. Может, и не было?

Эх, не переписали мы все детали, когда везли «Комету» в мастерскую. Теперь надо срочно забирать, что отдают, а то одни стенки останутся...

Б. ФАЛИН.

Рисунки и комментарии **В. ЧУЛКОВА.**

ПРОИСШЕСТВИЯ

ТРЕВОЖНАЯ НОЧЬ

Был второй час ночи. Кондуктор автобуса Елена Шувалова возвращалась с работы. Мысли были заняты семьей: все ли в порядке дома? Престарелая мать больна, дочке семь лет, сыну только исполнилось шестнадцать — устал, наверно, на работе...

Хватает у Лены забот, чтобы, ничем посторонним не интересуясь, пройти в свою комнату и лечь отдыхать. Но в соседнем под'езде какой-то шорох показался ей подозрительным.

Сначала не обратила внимания. Но что-то заставило вернуться, дернула дверь соседнего под'езда — и отпрянула. Коридор был весь в дыму, дверь кладовки горела.

Женщина не растерялась, быстренько подняла соседей, и пожар был потушен.

Дом наш деревянный, ветхий — лучшая пища для огня. Нетрудно понять, как мы все — особенно жильцы того под'езда, где случилось несчастье,— благодарны Елене Шуваловой.

Жильцы дома № 4 по Ленинградской улице, всего 8 подписей.

КТО ВЫ, МОЙ СПАСИТЕЛЬ?

Со мной случилось несчастье: переходила реку Вологду, провалилась под лед и стала тонуть. Мимо проходил шофер овчинно-меховой фабрики Владимир Шпиляев, бросился на помощь. Тонкий лед ломался, и трудно было выбраться обоим.

К сожалению, я не успела узнать фамилию другого мужчины, который помог нам спастись. Сердечное спасибо ему и Владимиру Шпиляеву.

Вера НОСОВА.

ТАСС— III ВСЕСОЮЗНОМУ СЪЕЗДУ КОЛХОЗНИКОВ

К III Всесоюзному с'езду колхозников ТАСС подготовил выставку художественной и документальной фотографии. Она рассказывает об осуществлении ленинского кооперативного плана, отражает политические, экономические и социальные преобразования советской деревни.

150 фоторабот, представленных корреспондентами ТАСС, повествуют об истории колхозного строительства, его ветеранах, техническом прогрессе сельскохозяйственного производства, о лучших людях, жизни и быте сегодняшнего села.

НА СНИМКЕ: В. И. Ленин и Я. М. Свердлов в президиуме I Всероссийского с'езда земотделов и комбедов в Колонном зале Дома союзов (1918 г.).

Фотохроника ТАСС.

НА ЛЕНТЕ ТЕЛЕТАЙПА ◆ НА ЛЕНТЕ ТЕЛЕТАЙПА ◆ НА ЛЕНТЕ ТЕЛЕТАЙПА

ИМЕНИ ЮРИЯ ГАГАРИНА

ВАРШАВА. (ТАСС). Высшей инженерной школе в г. Зелена-Гура присвоено имя Юрия Гагарина. 22 июля 1961 года Ю. Гагарин присутствовал на закладке первого камня при строительстве здания этой школы.

ОКОНЧАНИЕ МЕЖДУНАРОДНОГО КИНОФЕСТИВАЛЯ

ЛЕЙПЦИГ. (ТАСС). Здесь закончился XII международный фестиваль документальных и короткометражных фильмов для кино и телевидения, проходивший под лозунгом «Фильмы всего мира—за мир во всем мире».

Высшей награды фестиваля, приза «Золотой голубь», удостоены фильмы кинематографистов Советского Союза, ГДР, Кубы и Италии. В числе советских фильмов — телефильмы «Поезд в революцию» режиссера В. Микоша, «Почему снег белый» режиссера Е. Ликина, а также научно-популярный фильм режиссера Ф. Соболева «Язык животных». Ряд советских фильмов удостоен приза «Серебряный голубь».

ПРОТИВ АГРЕССИИ США ВО ВЬЕТНАМЕ

БЕРЛИН. Комитет солидарности с народом Вьетнама при Комитете солидарности ГДР со странами Азии и Африки обратился к населению Германской Демократической Республики с призывом принять участие в месячнике солидарности с Вьетнамом, который проводится в декабре нынешнего года. На состоявшемся здесь заседании комитета было принято решение о дальнейшем развертывании движения в республике по оказанию помощи братскому вьетнамскому народу.

НЬЮ-ЙОРК. Известный деятель демократической партии США Губерт Хэмфри подверг критике разработанный администрацией Никсона план «вьетнамизации» войны в Юго-Восточной Азии. Выступая в Лос-Анджелесе в местном университете, Хэмфри отметил, что осуществление этого плана, а следовательно, и сама война во Вьетнаме могут продолжаться бесконечно долго. Для Соединенных Штатов, заявил бывший вице-президент, настало время вывести свои войска из Вьетнама, и «чем скорее это будет сделано, тем лучше».

(ТАСС).

НОВАЯ ПРОВОКАЦИЯ

ЛОНДОН, 24 ноября. (ТАСС). Израильская военщина совершила новую провокацию на линии прекращения огня с ОАР в зоне Суэцкого канала.

Как сообщает корреспондент агентства Рейтер из Каира, вчера вечером израильские самолеты в течение четырех с половиной часов бомбили позиции египетских войск в районах Аль-Кантара, Аль-Балях, Деверсуар и Кеббрит. Силы противовоздушной обороны ОАР открыли огонь по израильским самолетам, вследствие чего они были вынуждены сбрасывать бомбы с большой высоты, не причинив какого-либо ущерба.

СОСТАВ РАБОЧЕГО КОМИТЕТА ИНК

ДЕЛИ, 24 ноября. (ТАСС). Чрезвычайная сессия Всеиндийского комитета партии Индийский национальный конгресс избрала сегодня на переходный период (до своего пленарного заседания в конце этого года) новый состав рабочего комитета партии. В комитет вошли: председатель партии Ч. Субраманиам, премьер-министр Индира Ганди, Д. Рам, Я. Чаван, Б. Редди, В. Наик и другие.

Выступая на сессии комитета, Ч. Субраманиам заявил, что партия Индийский национальный конгресс будет прилагать усилия к решению экономических и социальных проблем и принимать меры «для построения общества социалистического типа».

Премьер-министр Индии Индира Ганди в своем выступлении подчеркнула, что правительство Индии будет проводить политику построения общества социалистического типа, одобренную на с'ездах партии в Авади, Бхубанешваре и Бангалоре. Среди мер, намеченных правительством, Индира Ганди указала на следующие—ограничение концентрации богатств в руках монополий, поднятие жизненного уровня народа, борьба с безработицей и осуществление земельной реформы.

НА ФРОНТАХ КЛАССОВЫХ БИТВ

РАСТЕТ НАКАЛ БОРЬБЫ

Грузовой лифт в здании департаментского отдела сельскохозяйственного налогообложения города Бордо поднял на днях необычных пассажиров: корову, поросенка, две бочки с вином и корзину овощей. Денег нет, берите натурой...

Своеобразная манифестация была проведена, чтобы привлечь внимание общественности к большим трудностям, переживаемым сельским хозяйством Франции. Труженики земли не хотят мириться с аграрной политикой, несущей им гибель, а крупным землевладельцам—выгоду. В сельских районах царит глубокое недовольство, которое сплошь и рядом взрывается массовыми кампаниями протеста.

Крестьянское движение звонким эхом отдается в индустриальных центрах страны. Поистине «жаркая» осень стоит на социальном фронте Франции. Забастовки парализуют то одну, то другую сферу экономики. Лишь в последние недели острые трудовые конфликты вспыхивали на автомобилестроительных предприятиях в Булонь-Бийянкуре, на ядерных электростанциях в Пьерлате, Маркуле, Кадараше, на транспорте Ниццы, на бумажных фабриках и шахтах Лотарингии. В эти дни знаменосцами стачечных боев выступают докеры. Десятки судов ждут начала погрузочно-разгрузочных работ у причалов Марселя и Гавра, Ла-Рошеля и других портов.

Трудовая Франция дает решительный отпор проискам монополий, отстаивает свои жизненные интересы. Боевые действия пролетариата опрокидывают расчеты правящих кругов усыпить его классовое сознание всевозможными разглагольствованиями об «обществе «всеобщего благоденствия». Идейные и политические заступники буржуазии бьют тревогу. На свет вновь вытаскиваются старые мифы о рабочих-акционерах, предприниматели вооружаются тактикой «противопожарных мер», идя зачастую на некоторое удовлетворение требований рабочих до начала схватки. В то же время власть имущие все настойчивее пытаются применять более суровые методы расправы с рабочим движением. «По мере приближения к тому обществу, которое уже называют «постиндустриальным»,—заявляет министр труда Ж. Фонтанэ, —проблема социального мира все чаще ставится по-новому.

Наше высокомеханизированное общество становится все более уязвимым, и огромный завод может остановиться из-за прекращения работы маленького цеха...» А поэтому, мол, необходима «новая, более действенная политика», которая приостановила бы «революционизацию» народных масс.

Организации трудящихся противопоставляют эксплуататорам свою решимость к борьбе. Состоявшийся недавно пленум ЦК Французской компартии подчеркнул, что майско-июньские события 1968 года ознаменовали первое в послевоенный период крупное столкновение между правящим режимом и всем рабочим классом. Это движение, говорилось в документах партийного форума, неизбежно охватит и другие слои. Оно наблюдается во всех капиталистических странах, хотя и имеет национальные аспекты, где-то вырывается вперед, а где-то отстает, но всегда сопровождается борьбой, которая повсюду растет и ширится.

На днях беспрецедентная по своей мощи, по своему размаху забастовка, в которой участвовали 20 миллионов человек, потрясла Италию. Обострились социальные конфликты в ФРГ, которую еще вчера считали образцом «экономического чуда», родиной «классового сотрудничества», «участия» трудящихся в управлении предприятиями. Крупные стачки состоялись также в Бельгии, в Великобритании. В Испании усиливается напор рабочих и студенчества на устои франкистского режима. Повсюду поднимаются силы, отвергающие капитализм.

Об этом, в частности, свидетельствует работа 37-го с'езда ведущего профцентра Франции—Всеобщей конфедерации труда. В парижском пригороде Иври произошел большой разговор вокруг программного документа, в котором намечены направления деятельности и задачи конфедерации. Каковы главные проблемы, волнующие это более чем двухмиллионное об'единение?

«Монополии,—говорится в документе,—которые долгое время откладывали модернизацию экономики в нашей стране, не могут уже уклоняться от нее. К этому вынуждает их острота международной капиталистической конкуренции, с одной стороны, экономическое и социальное развитие социалистических стран—с другой. Но монополии и государство, чтобы получить необходимые им огромные капиталы и средства, усиливают эксплуатацию всех категорий трудящихся, заставляя их нести издержки своей политики».

«Великие битвы за удовлетворение экономических требований, рост классовой сознательности, боеспособности трудящихся, укрепление позиций рабочего класса, подчеркивает программа действий,—с новой силой ставят перед огромными массами рабочих и служащих, и в особенности перед молодежью, проблему единства профсоюзов.

ВКТ, которая никогда не мирилась с расколом профсоюзов, считает, что идеологический, политический, философский или религиозный барьер не должен разделять трудящихся, когда дело касается защиты их общих насущных интересов».

С трибуны с'езда в Иври прозвучал горячий призыв к единению рядов рабочего класса. Ведь трудящиеся отлично сознают, что, как сказано в программном документе ВКТ, борьба широкого масштаба, вызванная нынешними условиями, требует максимальной сплоченности и что она была бы гораздо эффективнее, если бы трудящиеся были едины перед лицом предпринимателей.

Ю. ШЕВЧЕНКО,
комментатор АПН.

МИР СЕГОДНЯ
ФАКТЫ
СВИДЕТЕЛЬСТВА
КОММЕНТАРИИ

НЕОНАЦИЗМ, ТЕРРОР

АВСТРИЙСКИЙ ФОН ТАДДЕН

На недавнем с'езде партии австрийских неонацистов (НДП) ее председателем был избран Норберт Бургер. С'езд проходил в Земмеринге. Предварительно он был назначен на 6 сентября в Кремсе. Но там, как и в городах Хааге и Амштеттене, неонацисты напрасно пытались снять помещение для проведения своего сборища. Протесты местной общественности, осуждающей наследников фашизма, воспрепятствовали этому. Тогда НДП нашла пристанище у одного из своих членов—Швайгера, владельца отеля «Альпенхот» в Земмеринге. Власти разрешили провести с'езд и он состоялся, хотя и с большим опозданием. О его «спокойной работе» заботился полицейский кордон, охранявший помещение отеля от возмущенных жителей Земмеринга. Во время заседаний с'езда НДП гостиница была закрыта. Смотрели за порядком так называемые дежурные по залу. На левом плече у них были повязки с буквенной эмблемой своей партии, очень напоминавшей свастику. В отель пропускали только делегатов. Собралось их около 70—80 человек. На автомобильной стоянке оказались и машины с мюнхенскими номерами.

Партия австрийских террористов насчитывает сейчас 1800 членов. 80 процентов составляет молодежь, с удовлетворением докладывал Бургер. После с'езда делегация НДП направилась в Хохвексель, где возложила венок к мемориальной доске в честь генерала Дитля, гитлеровского командующего под Нарвиком.

Это было первое официальное сборище австрийской национально - демократической партии, основанной в феврале 1967 года в Линце и являющейся родной сестрой западногерманской НДП. Ее деятельность началась с многочисленных мероприятий, имевших скандальный и провокационный характер, направленных против национальной независимости и государственного нейтралитета Австрии. НДП считает австрийцев составной частью немецкого народа. Она, конечно, высказывается за «великую Германию». На митинге в Грауе летом нынешнего года Бургер заявил: «В один прекрасный день мы станем самой сильной партией». Программа НДП, состоящая из 10 пунктов, речи Бургера, председателя и главного идеолога партии, своей национал-социалистической фразеологией и аргументацией напоминают писания отца расизма Розенберга. И уже в самом названии этой партии—НДП—заключена двойная символика с однозначным политическим оттенком. Это комбинация тех же самых букв, которые сегодня характеризуют западногерманских неофашистов Адольфа фон Таддена.

Обратимся теперь к биографии фюрера австрийских неонацистов. Норберту Бургеру 40 лет. По образованию он экономист, бывший ассистент университета в Иннсбруке. В качестве руководителя так называемого комитета борьбы за освобождение Южного Тироля несколько раз арестовывался и осуждался за участие в организации террористических актов в Альто-Адидже. Например, весной 1967 он вместе с группой бандитов был приговорен к 8 месяцам тюрьмы. После апелляции приведение приговора в исполнение отсрочили и по сегодняшний день он не рассмотрен в высшей судебной инстанции. В июле 1968 года Бургера арестовали в Баварии, однако вскоре он был освобожден под денежный залог в размере 100 тысяч западногерманских марок, который внесли его коричневые побратимы.

В настоящее время против Бургера ведется уголовное следствие, причем одновременно в Вене, Грауе, Иннсбруке и в Мюнхене. Он обвиняется в подстрекательстве к совершению актов насилия и террора, в нелегальном хранении оружия и боеприпасов, в нарушении общественного порядка. Австрийского фюрера это мало волнует. Он рассчитывает на безнаказанность и на могущественное влияние своих покровителей. Он путешествует по Австрии и ФРГ, выступает на митингах.

Бургер является автором книги, в которой требует возврата всех земель «большого райха» ФРГ во имя пангерманизма.

Неонацизм, террор, провокации, направленные против независимости Австрии, являются синонимами. Это хорошо понимает большая часть общественности альпийской республики. Она все сильнее и громче протестует против предоставления неонацистам свободы действий.

Ян МОЩЕНСКИЙ,
корреспондент польской газеты «Трибуна люду».
(АПН).

ОТОВСЮДУ ОБО ВСЕМ

«СЧАСТЛИВАЯ» СИНЬОРА ДЖУЗЕППИНА

«УНИТА». Долгие годы сами по себе еще не приносят человеку счастья. В справедливости этой пословицы Джузеппина Мизази убедилась на собственном опыте. Сто девять лет понадобилось ей прожить для того, чтобы власти, наконец, вспомнили о ней. Вернее, перестали умышленно закрывать глаза на ее бедственное положение.

До последнего времени все попытки престарелой женщины выхлопотать себе хоть какое-нибудь вспомоществование от государства неизменно наталкивались на глухую стену всевозможных препон. И лишь вступивший недавно в силу в Италии закон о пенсиях восстановил запоздавшую на столько лет справедливость. Будучи признанной «неимущей», Джузеппина Мизази получила право на так называемое «пособие по бедности».

К 31 августа нынешнего года, сообщает «Унита», около 400 тысяч граждан Италии, перешедших 65-летний рубеж, обратились в соответствующие инстанции с просьбой о предоставлении им пенсионного обеспечения. Наибольшее число таких заявлений—62 тысячи—было подано жителями Ломбардии, около 120 тысяч—в Тоскане и Умбрии, 48 тысяч—на Сицилии. Часть ходатайств рассмотрена. Но многие из них все еще вылеживают свой срок в долгих ящиках правительственных ведомств.

(АПН).

ШТУРМ АЛЬКАТРАСА

300 индейцев, одетых по традициям своих племен, вышли на демонстрацию к набережной в Сан-Франциско. Одновременно 50 индейцев отправились на лодках «завоевывать» заброшенный остров Алькатрас, где раньше была тюрьма. Пародируя белых американских колонистов, они об'явили, что «застолбят» этот остров «по праву первооткрывателей», и предложили уплатить за это правительству США «24 доллара стеклянными бусами и красной тканью», то есть ту самую сумму, которую в свое время уплатили белые при «покупке» у индейцев острова Манхэттен, где был заложен Нью-Йорк.

Индейцы настаивают на превращении Алькатраса в культурный центр, где они смогут «собираться вместе и проводить традиционные церемонии, согласно обычаям своего племени». Их планы предусматривают создание на острове школ для повышения культуры индейцев, центров для совершения племенных обрядов, музея культуры американских индейцев и научно-исследовательского института экологии, «дабы вернуть наши земли и воды в их естественное чистое состояние».

Сын одного из техасских миллионеров, разбогатевших на нефти, Х. Л. Хант хочет купить Алькатрас, чтобы превратить его в «аттракцион для туристов», другие ратуют за создание на острове национального парка. Однако индейские демонстранты заявили, что, по их убеждению, остров Алькатрас, согласно понятиям самих белых американцев, как нельзя лучше подходит для индейской резервации. Ведь Алькатрас обладает всеми признаками, присущими большинству индейских резерваций, ибо «здесь нет ни проточной воды, ни канализации и водопровода, ни малейших санитарных удобств, нет также ни нефти, ни ценных минералов...».

Э. ШИЛДС,
корреспондент ТАСС.
Нью-Йорк.

УСПЕХ ПРИНОСИТ АТАКА

К итогам XXXI чемпионата СССР по футболу

Начнем с турнирной ситуации, которая на этот раз была необычайно интересной. Чемпион страны киевское «Динамо» и претендент в чемпионы московский «Спартак» в течение всего сезона вели между собой напряженную борьбу за золотые медали. Такого мы не видели давно. Для сравнения вспомним, что победитель первенства СССР 1963 года московский клуб «Динамо» почти без борьбы уступил свой титул, заняв на следующий сезон 7 место и отстав от нового чемпиона—тбилисского «Динамо» на 12 очков. Затем фиаско потерпели тбилисцы, которые после своей победы откатились на 6 место, уступив лидеру—московскому «Торпедо» 15 очков. Год спустя и «Торпедо» оказалось на 6 месте, а новые чемпионы—киевские динамовцы опередили их уже на 16 очков. Иначе говоря, мы становились свидетелями падения чемпионов, которые без борьбы, по сути дела, сдавали свои позиции новым чемпионам.

Затем настала эра господства киевского «Динамо», команды, которая три года подряд не испытывала сколько-нибудь серьезной конкуренции и превосходила соперников по всем статьям.

Прошедший сезон дал советскому футболу нового чемпиона—московский «Спартак». Этот клуб взошел на пьедестал после острейшей борьбы с чемпионом прошлого года, который был полон сил и провел сезон нисколько не хуже, чем три предыдущих. К моменту, когда судьба первого места была решена, киевляне отставали от «Спартака» лишь на одно очко. Оба лидера потерпели по 2 поражения, но у «Спартака» было на ничью меньше. И это не было низвержением чемпиона в полном смысле. Уступив свой титул, киевляне тем не менее сохранили высокий престиж и свое право называться лидерами советского футбола.

Это сопоставление представляется мне существенным. Оно подчеркивает высокое качество достижения «Спартака», сумевшего все-таки обойти киевских динамовцев, которые так долго казались неуязвимыми. Оно также позволяет уверенно сказать, что сейчас у нас есть не одна команда высокого класса, а две, практически равных друг другу. Это приятно, потому что долгая гегемония какого-либо клуба, при всем к нему уважении, обычно является признаком не слишком благополучного положения дел в масштабе всего футбола. Появление еще одного лидера, при этом в условиях острейшего соперничества со старым чемпионом, который, кроме всего прочего, был силен еще и высоко развитым самолюбием и опытностью,—событие несомненно радостное с точки зрения перспектив.

Если же отвлечься от итоговой таблицы, очков и посмотреть, какую игру показывали эти два лидера, то окажется, что они по-своему истолковывали современный футбол. Придерживаясь примерно одинаковой исходной тактической схемы—4—3—3, команды вели игру по-разному. Стиль киевлян я бы назвал динамическим, а стиль спартаковцев—комбинационным. Киевляне верили своему натиску, мощному давлению на ворота соперников, нагнетанию темпа, использованию штрафных ударов, сурово карали соперников за малейшие оплошности. Спартаковцы шли другим путем. Их прельстил тщательный розыгрыш мяча, обдуманная подготовка завершающей стадии атаки, широкий фронт наступления. Они старались переиграть, перехитрить своих соперников, разумеется, сохраняя обязательный в наше время высокий темп.

Какова же эта игра, если анализировать итоги чемпионата? После того как необходимость в сильной линии полузащиты была осознана всеми клубами и тренеры уделили ей особое внимание, характер футбола изменился к лучшему. Игра стала живее, переход от обороны к наступлению совершается быстрее, активнее. Я не разделяю точки зрения некоторых обозревателей о том, что идеи «бетона», тотальной обороны все еще господствуют в советском футболе. Нет, формы ведения игры меняются к лучшему. Другое дело, что не всеми командами они одинаково хорошо усвоены.

Футбол в этом году вовсе не производил впечатления закрытого, тяжелого. Мы вдоволь налюбовались на игру вратарей — Кавазашвили, Яшина, Рудакова, Пшеничникова, Шмуца, Ткаченко, что бывает только в том случае, если ворота находятся под обстрелом. Но тогда возникает законный вопрос — почему же трудновато даются голы? Я считаю, что если полузащитников большинство клубов сумело подобрать, то форварды еще по-прежнему дефицитны. У «Спартака» было, по сути дела, два хороших форварда—Осянин и Хусаинов, у киевского «Динамо» три — Бышовец, Пузач и Хмельницкий, у «Торпедо» два—Гершкович и Паис и т. д. Новый чемпион держал в резерве группу нападающих (Силагадзе, Евлентьев, Григорьев, Князев, Прибылов, Ольшанский), но все они пока не отвечают требованиям первоклассной команды. Видимо, подготовка острых, результативных, смелых форвардов—первый пункт в нынешней повестке дня. Активное ведение игры с участием полузащитников и защитников создает в каждом матче вполне достаточно шансов для взятия ворот. Если же эти шансы не фиксирует табло стадионов, то виновен в этом не футбол как таковой, а конкретные форварды, находящиеся не в ладах то с завершающим ударом, то с тактической интуицией.

Требования к форварду нынче резко повысились. У него и режим времени иной, чем когда-то, и соображать он должен мгновенно, и набор технических приемов ему нужен побогаче, и отважным он должен быть, чтобы бестрепетно врываться в штрафную площадь, где его встречают обязательно несколько защитников. Дальнейшее совершенствование футбола пойдет через поиски и взыскательный отбор таких именно форвардов.

Что бы ни говорили, футбол прогрессирует. Такая игра, которую продемонстрировал в этом сезоне ЦСКА, все дружно признают анахронизмом. А ведь несколько лет назад она была бы в порядке вещей.

Нельзя не вспомнить и о стиле игры сборной СССР нового образца. Ее тренер Гавриил Качалин с самого начала пообещал нам команду атакующего направления. Сначала ему долго не удавалось выполнить обещания. Но в последних четырех матчах — со сборными Югославии, Северной Ирландии, Турции (дважды) советская команда уже представляла собой вполне определившийся ансамбль, об'единенный общей задачей — атаковать. 11 забитых мячей в четырех матчах неплохо аттестуют ее. И что самое ценное, сборная СССР этого года не была созданной лабораторным способом, в отрыве от клубов. Наоборот, она отразила и вобрала в себя все лучшее, что есть в игровом опыте ведущих советских команд. Это выгодно отличает ее от сборных, выступавших и на прошлом чемпионате мира, и в финале чемпионата Европы. Те сборные представляли сами себя, а нынешняя представляет всю высшую лигу. Сборная СССР стала финалистом IX чемпионата мира. Если разобраться, то это тоже достижение нашего XXXI чемпионата страны.

Лев ФИЛАТОВ,
главный редактор еженедельника «Футбол—хоккей».

(АПН).

,,АПОЛЛОН-12" ПРИБЛИЖАЕТСЯ К ЗЕМЛЕ

НЬЮ-ЙОРК, 24 ноября. (ТАСС). Космический корабль «Аполлон-12» с тремя космонавтами на борту приближается к Земле. Около полуночи корабль прошел половину трассы «Луна—Земля».

Вчера у космонавтов был относительно спокойный день—они только занимались навигационными наблюдениями.

В половине четвертого с борта корабля была проведена космическая телевизионная пресс-конференция для журналистов, продолжавшаяся полчаса. Во время нее космонавты отвечали на вопросы о своем полете, наблюдениях на Луне, об инструментах, которыми они пользовались на Луне.

В 4 часа 30 минут утра начался девятичасовой период отдыха космонавтов. После того как космонавты проснутся, последует завтрак. Затем они проведут навигационные наблюдения и начнут подготовку к разделению отсеков, входу корабля в земную атмосферу и последующему приводнению. Подготовка предусматривает, в частности, уборку кабины и закрепление всех находящихся в ней предметов.

На 20 часов 44 минуты назначена последняя коррекция траектории.

Согласно программе отсек экипажа корабля должен приводниться в 23 часа 58 минут в Тихом океане в 740 км к юго-востоку от островов Самоа.

В этом районе уже находится поисково-спасательная группа во главе с авианосцем «Хорнет». Метеорологический прогноз на день посадки благоприятный.

Экипаж «Аполлона-12», как и до этого экипаж «Аполлона-11», на Земле ждет более чем полумесячный «карантин» для биологической изоляции на случай занесения с Луны микроорганизмов. После того как космонавты прибудут на авианосец, их поместят в карантинный фургон, который будет доставлен в лунную приемную лабораторию в Хьюстоне (штат Техас), где космонавты пробудут до 10 декабря. Врачи и обслуживающий персонал, которые будут находиться вместе с космонавтами, с 24 ноября уже были помещены в карантин.

На сей раз условия карантина будут менее жесткими. Космонавты «Аполлона-12» не должны будут надевать костюмы для биологической изоляции, а ограничатся только лицевыми масками.

Встреча делегаций СССР и США

ХЕЛЬСИНКИ, 24 ноября. (ТАСС). Сегодня представители СССР и США продолжили предварительное обсуждение вопросов, связанных со сдерживанием гонки стратегических вооружений.

Делегация Советского Союза, возглавляемая заместителем министра иностранных дел СССР В. С. Семеновым, встретилась сегодня в американском посольстве с делегацией США во главе с директором Агентства по разоружению и контролю над вооружением Дж. Х. Смитом.

ДУЭЛЬ В ВОДЕ

Самая крупная рыба, когда-либо попадавшаяся на крючок англичанину Роджеру Кольтману, чуть не стала причиной его гибели.

Заядлый рыболов Кольтман ловил с друзьями рыбу в восьми милях от берега. Огромная треска, попавшая к нему на крючок, оборвала леску. Последующие события неожиданно приняли драматический оборот. Роджер Кольтман, ухватившись рукой за конец лески, бросился в воду. Сначала на большой скорости рыба протащила его метров сто, после чего атаковала преследователя. Тяжелые удары ее хвоста обрушились на голову Кольтмана. Но отважный рыбак не сдавался, даже когда треска стала нырять, увлекая его на дно. Дуэль человека с рыбой длилась свыше четверти часа.

На снимке, опубликованном в журнале «Квик», счастливый победитель со своей добычей, чуть ли не стоившей ему жизни.

Фото АПН.

Выступает ансамбль Белозерского Дома культуры. Фото А. Жидкова.

НОВАЯ КНИГА В. КОРОТАЕВА

В московском издательстве «Советский писатель» вышел в свет новый сборник стихов Виктора Коротаева «Жребий».

Творчество талантливого вологодского поэта становится все более широко известно читателям не только в нашем крае, но и за его пределами.

Весной нынешнего года республиканским издательством «Советская Россия» была выпущена книга стихотворений Коротаева «Мальчишки из далеких деревень». А в Вологодском отделении Северо-Западного книжного издательства находится в производстве сборник лирических стихов «Липовица».

В книгу «Жребий» вошли новые стихи последнего периода. Как и все творчество поэта, она проникнута любовью к родному Северу и его людям.

Книга издана тиражом 10 тысяч экземпляров, хорошо полиграфически оформлена.

Н. СЕРГЕЕВ.

РЕПОРТАЖ

В эти дни ленинградцы и гости города на Неве получили прекрасный подарок: в Русском музее открылась постоянная экспозиция русского народного искусства. В тринадцати новых залах в левом крыле Михайловского дворца (три года назад там были жилые помещения) расположены свыше полутора тысяч экспонатов.

Когда идешь по просторным, сверкающим паркетом залам, кажется, что попал в сказочный мир, созданный талантливыми руками русского человека. Здесь экспонируются уникальнейшие произведения народных умельцев, находившиеся ранее в собрании музея и найденные экспедициями последних десяти лет.

Экспозиция расположена в хронологическом порядке. Сначала попадаешь в далекий семнадцатый век. Резьба по дереву и кости, чеканка, кованые ларцы, старинные наряды и убранства, глиняные и деревянные игрушки...

Среди уникальных произведений, привлекающих взор своей самобытностью и мастерством исполнения, очень часто встречаются наши, вологодские. Из прошлого столетия сюда пришли «бурачки» и шкатулки шемогодских резчиков по бересте, лапотки, корзинки и сапожки, подобные тем вологодским даренкам, что сейчас так искусно плетет А. А. Воробьева. А вот и еще более древняя страница—прялка, выполненная уроженцем Тотемского уезда деревни Надкопецкая В. А. Полуэктовым.

ТРИНАДЦАТЬ КОМНАТ ЧУДЕС

Далее идут более поздние работы народных умельцев. Особенно много посетителей останавливается возле вологодских кружев. У мастериц 30-х годов удивительно сочетаются древняя традиционная манера плетения, устоявшиеся орнаменты с новым веяньем времени. Это видно в работах кружевниц Е. Смирновой и К. Маракиной «Гусеничный трактор», О. Лавровой — «Самолеты и звезды». Чувствуется единение старых традиций и современности в других кружевах, о чем говорят сами названия: «Снопы с серпами», «Парашюты и звезды» и т. д.

В пяти залах, отведенных искусству советских художественных промыслов, слово «вологодские» встречается особенно часто. Наши изделия соперничают здесь с такими именитыми представителями, как палехские, хохломские, богородские, дымковские. Посетители подолгу и внимательно всматриваются в тончайшую роспись черпью по серебру, выполненную по рисункам большого мастера живописи Е. П. Шильниковского и его учеников и последователей—Е. Ф. Тропиной, В. Н. Якушевой-Угловской, А. С. Чернова. Здесь же изделия потомков шемогодских резчиков по бересте.

Особенно же популярно монументальное кружевное панно вологодской художницы В. Индичевой-Веселовой «Сказка о царе Салтане». Этим панно любовались посетители международной выставки «Экспо-67» в Монреале, любуются им и сейчас. Недаром книга отзывов экспозиции начинается такой записью: «Выставка помогает познавать нашу русскую культуру. Особенно хороши вологодские кружева!»

К автору этих слов нельзя не присоединиться. Действительно, все то, что видишь на выставке, заставляет глубоко почувствовать величие и талантливость русского народа, познать его душу, в глубинах которой всегда коренилась извечная тяга к прекрасному.

Б. ГРАБОВСКИЙ.

г. Ленинград.

НОВОСТИ НОВОСТИ НОВОСТИ

День за днем

«Зеленый огонек»

«Зеленый огонек» — так называется викторина, которую проводит детская редакция областного радио совместно с обкомом ВЛКСМ, госавтоинспекцией и обкомом общества «Красного Креста». Тема и цель радиоигры — массовая пропаганда правил уличного движения и медицинских знаний среди учащихся 5—8 классов школ области.

Победителей ждут путевки в пионерский лагерь «Артек», фотоаппараты, транзисторные приемники, библиотечки книг и другие подарки.

Вопросы викторины звучат каждый четверг в выпусках радиогазеты пионеров и школьников «Салют».

А. ГЕОРГИЕВ.

20 дней в Югославии

провела девятиклассница средней школы № 4 города Сокола Нина Аппатова. Белград, Сараево, Загреб, море, встречи с югославскими ребятами...

Сокольчанка побывала в Югославии в составе делегации, которыми регулярно обмениваются две детские газеты: наша «Пионерская правда» и югославская — «Мали новины».

Ю. АЛЕКСАНДРОВ.

Вырос микрорайон

У череповецких строителей жилья стало традицией опережать время. Это можно отнести и к коллективу бригады коммунистического труда В. Д. Роганова из управления «Монтажжилстрой». Она на пять дней раньше срока закончила строительство очередного 70-квартирного дома. В трех предыдущих домах, которые строила в этом году бригада, уже отпраздновали новоселье.

Со сдачей в эксплуатацию этих домов совершенно преобразился 17 микрорайон города Череповца. В нем построены новые магазины, детские сады, школы. И все это дело рук строителей в пред'юбилейном году.

Н. КОНСТАНТИНОВА.

Б. ХАРИТОНОВ

Особое задание

Записки разведчика

5. НЕЛЬЗЯ ПОГАСИТЬ СОЛНЦЕ!

Неудержимо, как волны моря, катятся годы, несут нас навстречу новым зимам и новым веснам. Все дальше в прошлое отступают события военных лет. Время и жизнь разбросали по разным концам нашей страны старых товарищей, всех, кого дороги войны свели вместе в ту памятную весну сорок пятого.

Почти на четверть века мы стали старше, а дружба между нами и многими-многими чехословацкими товарищами не стареет, а становится со временем еще крепче. Десятки писем приходят из далекой и в то же время близкой Чехословакии.

Бывший руководитель коммунистического подполья в Пардубицком крае Карел Соботка в своем письме пишет:

«...Всегда, как получаю письмо из Советского Союза, в мыслях лечу к тем местам в лесу под Добжиковом, где мы впервые встретились, где впервые пожали руки нашим советским братьям, пожали руки тем, с кем будем наивернейшими друзьями пока будем жить...».

Наш бывший замечательный разведчик, в то время скромный сельский учитель, а теперь весьма известный и уважаемый в Чехословакии ученый, доктор педагогических наук, Иозеф Киттлер тоже не забывает своих друзей.

«...Вспоминаю о вас часто. Всегда, когда говорится или пишется о второй мировой войне, вспоминается мне ваше лицо и лица ваших товарищей. На протяжении всей войны мы знали, что идет борьба за жизнь нашего народа, и мы верили, что дождемся свободы. Но было бы позором ждать освобождения со сложенными руками. Героическая борьба советского народа придавала нам силы и мужество. Поэтому встречу с вами считал личным счастьем. Из периода оккупации знаю несколько самоотверженных и мужественных людей, — вы принадлежите к ним...».

В 1962 году Иозеф Киттлер прислал мне найденный в архивах Пардубицкого гестапо дневник Васи Жеребилова, погибшего в застенках гестапо.

В мае 1965 года чехословацкие товарищи пригласили всех оставшихся в живых парашютистов нашей группы к себе в Чехословакию на празднование 20-й годовщины Победы над фашизмом.

...И вот мы снова в стране друзей. Побывали там, где действовал наш отряд, на могилах погибших товарищей. Видели, с какой любовью относятся чехи к священной для них памяти о людях, отдавших жизнь в борьбе за их свободу.

Второго мая 1965 года в лесу возле села Рзи на месте, где стояла избушка «деда Маклака», состоялось открытие памятника. Сколько старых друзей встретились здесь вновь через двадцать лет? До позднего вечера шли задушевные разговоры.

А девятого мая, в день Освобождения, состоялся традиционный митинг в лесу на могиле Саши Богданова. На митинг собрались десятки тысяч людей со всей округи, прибыли даже жители Праги.

Глубокую симпатию к советскому народу мы ощущали на каждом шагу. И днем, и поздним вечером в гостиницу «Пелины» в городе Хоцень, где мы жили, беспрерывно шли и шли люди. Приходили наши товарищи — бывшие партизаны, приходили совсем незнакомые люди, чтобы поговорить или просто пожать руку...

Совсем недавно, в один из майских дней, в адрес городского Совета города Ровно пришло из Чехословакии большое открытое письмо. В нем говорилось:

«Дорогие товарищи, жители города Ровно!

Граждане города Хоцень, сел Срубы, Добжиков, Замрск и других близлежащих сел, собравшиеся у могилы советского партизана Саши Богданова на торжественном митинге по случаю 24-ой годовщины освобождения ЧССР Советской Армией, шлют вам свой революционный привет!

Вместе с воинами Советской Армии, присутствующими на нашем митинге, мы вновь вспоминаем о великих жертвах вашего народа, понесенных в борьбе за освобождение Чехословацкой Республики от гитлеровских захватчиков во второй мировой войне.

9 мая — День Победы — день, который означает для нас новую эпоху в нашей жизни. Мы очень благодарны советскому народу за возвращение самостоятельности и суверенитета нашей стране.

Мы хорошо знаем и никогда не забудем, что путь вашего народа к этой великой Победе был очень долгим и очень трудным. На всем этом долгом и трудном пути от Волги до Влтавы погибли тысячи и тысячи лучших сынов вашего народа. Свыше ста тысяч советских бойцов, отдавших свои жизни в борьбе за нашу свободу, лежат в нашей чехословацкой земле...

Дорогие друзья из города Ровно! Мы можем вас заверить, что все честные коммунисты, настоящие патриоты, абсолютное большинство трудящихся нашей страны под руководством нашей Коммунистической партии отдадут все свои силы делу укрепления социализма в нашей стране, делу развития дружбы с советским народом.

Да здравствует и развивается нерушимая дружба между нашими народами!

Пусть знают все, кому не по душе эта дружба, что ее нельзя нарушить, как нельзя погасить солнце!

Принято на многотысячном митинге единодушно.

Чехословакия, г. Хоцень, 9 мая 1969 года».

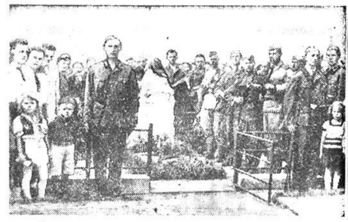

На снимке: открытие памятника на могиле А. Богданова. Июнь 1945 г.

(Окончание. Начало в №№ 270, 271, 273, 275).

Удачный эксперимент

Вот уже несколько лет подряд многие хоккейные дружины Вологодчины страдали от «клюшечного голода». Обрывались неожиданно чемпионаты, интересные товарищеские матчи приходилось откладывать—голыми руками шайбу гонять не станешь... Перспектива выглядела мрачной—число команд, особенно юношеских, детских, росло, а клюшек в магазины завозили даже меньше, чем прежде.

Этим летом директора лыжной фабрики П. А. Новожилова попросили помочь спортсменам. Дать согласие на словах легко, а вот как на деле наладить производство дефицитного инвентаря? И технология незнакомая, и помещения нет, и древесину искать надо...

Правда, сырье нашлось—штабеля отходов, высившиеся на задворках фабрики, пошли-таки в дело. Но это уже тогда, когда стало ясно, что к чему. А сначала рабочему Николаю Теребкову пришлось совершить путешествия в Ленинград и Уфу. Небольшой, но удобный цех ленинградского завода по изготовлению спортивного инвентаря вологжанину понравился. Изготовление клюшек здесь поставлено на поток. И древесина неплохая—бук.

Конечно, такое богатство у нас появится не сразу. Однако с чего-то начинать надо. Теребков присматривался, не стеснялся спрашивать о мелочах, пробовал сам работать на станке. А вернувшись из командировки, принялся за обучение столяров, колдовал над березой, прикидывая так и этак обработку и подгонку двух, вроде, нехитрых деталей — «крючка» и рукоятки.

Тем временем на фабрике рядом с комнатой экспериментальщиков выросло помещение, не очень просторное, но достаточное, чтобы вместить четыре станка. И в сентябре первые опытные образцы клюшек прошли испытания. Взыскательные судьи—игроки и тренеры вологодской команды «Труд» так оценили новое изделие.

— Понятно, ясеневые и буковые клюшки надежнее, но и наша недурна. Прочность привозных сортов дерева компенсируется «вязкостью» березы. Клюшка чуть коротковата, да этот «грех» исправим—надо делать рукоять подлиннее.

Замечания учли, и первая партия вологодских клюшек—полторы тысячи штук—уже обрела хозяев в ДСШ строителей, в дворовых мальчишечьих командах, в хоккейных клубах сокольчан.

Испытательный срок несколько затянулся—капризная погода не дает залить ледовые площадки, не дает проверить качество «оружия» в условиях «боевых», на морозе. Но, видимо, клюшки с вологодской маркой найдут дорогу на северные стадионы, так же, как в свое время получили признание наши лыжи «Белка» и «Север».

В цехе кипит работа—столяры Алексей Мочалов, Алексей Теребков и Валентин Артисов обтачивают и клеят клюшки для хоккеистов. Заявки на инвентарь идут сплошным потоком из Вологды, из Череповца, из районов. К новому году еще не менее двух—двух с половиной тысяч наших ледовых рыцарей получат долгожданное «оружие».

Удача позволяет надеяться, что в следующем году на прилавки магазинов попадут десять тысяч клюшек. Массовое производство рождает свои проблемы—нужна новая сушилка, нужны запасы березы. Но с помощью заинтересованных организаций эти препятствия можно одолеть. Уж очень заманчива награда за труд—благодарность десятков тысяч любителей хоккея, игроков и болельщиков.

Г. УНКОВСКИЙ.

г. Вологда.

На снимке: А. Жилин, А. Теребков проверяют готовую продукцию.

Фото А. Жидкова.

ЕСЛИ ДОРОГА ПРИРОДА...

Охотничьи угодья Вологодской области издавна славятся обилием дичи. Наибольшую ценность, пожалуй, представляет лось. Этот великан-красавец давно перестал быть редкостью в наших лесах.

По охране и воспроизводству охотничьей фауны в нашей области проделана значительная работа. Госохотнадзор, гослесоохрана, милиция, сельские, поселковые Советы, широкая охотничья общественность занимаются этим почетным делом. Однако факты злостного браконьерства до сих пор случаются. На лосиных тропах устанавливаются петли—наиболее варварское орудие истребления лосей. Петли представляют определенную опасность и для людей, но это ничуть не волнует любителей легкой наживы. Без зазрения совести отстреливаются стельные лосихи (как это было в 1968 году в угодьях совхоза «Коротыгино» Грязовецкого района). Браконьеры Ю. М. Савельев, Н. П. Моринов и Н. Е. Колотушкин справедливо за это наказаны.

Но общественность, сельский Совет, по-видимому, не оценили принципиально случившееся. Уже в сентябре текущего года в угодьях совхоза «Коротыгино» вновь уничтожен лось. На этот раз полакомиться даровой лосятиной решили рабочие совхоза В. В. Щербинин и Г. А. Осокин. Затея не удалась... На браконьеров возбуждено уголовное дело. Им также пред'явлен иск в 715 рублей.

Случаи варварского истребления животных вскрыты и в других районах. Так, в Кирилловском районе тракторист Л. И. Парамонов загнал лося по насту и ломом убил его.

К величайшему огорчению, злостное браконьерство допускается и со стороны гослесоохраны, которая по долгу службы обязана следить за соблюдением правил и сроков охоты. Незаконно убит лось в запрещенные сроки лесотехником Пустошуйского лесничества Вохтогского лесхоза В. Н. Швецовым. Лесничий Череповецкого лесхоза Н. И. Логвиненко организовал охоту, а рабочий этого лесничества П. Г. Копичев отстрелял лося в запрещенном для охоты хозяйстве. За одним и второго...

Незаконное истребление животных отмечено в Вологодском, Междуреченском, Чагодощенском, Тарногском, Никольском и других районах. Искоренением злостного браконьерства должны заняться все, кому дорога природа, животный мир нашей области.

А. ШУЛЬГИН,
старший инспектор госохотинспекции при облисполкоме.

В УНИВЕРСИТЕТЕ ПРАВОВЫХ ЗНАНИЙ

27 ноября 1969 г. в 18 час. 30 мин. на первом курсе проводится семинар по вопросам трудового права (прием, переводы и увольнения). Занятия проводит Ю. С. Гавриков.

Редактор Н. М. ЦВЕТКОВ.

СПРАВКИ, ОБЪЯВЛЕНИЯ ● СПРАВКИ, ОБ'ЯВЛЕНИЯ ● СПРАВКИ, ОБ'ЯВЛЕНИЯ ● СПРАВКИ, ОБ'ЯВЛЕНИЯ ● СПРАВКИ, ОБ'ЯВЛЕНИЯ ● СПРАВКИ, ОБ'ЯВЛЕНИЯ

ТЕАТР

25 ноября
к 100-летию
со дня рождения
В. И. Ленина
Н. Погодин.
«Кремлевские куранты»
Начало спектаклей в 19.30

ФИЛАРМОНИЯ

ДВОРЕЦ КУЛЬТУРЫ ЖЕЛЕЗНОДОРОЖНИКОВ
25—26 ноября
КОНЦЕРТ
артиста Ленконцерта
Михаила КУНИ.
Психологические опыты.
Начало в 21 час.
Билеты продаются в кассе филармонии с 13 до 19 час. ежедневно.

КИНО

ИМЕНИ ГОРЬКОГО. Большой зал — новый широкоэкранный художественный фильм «Крах» (две серии в один сеанс). Сеансы: 10.50, 14.10, 17.20, 20.40. На сеансе в 9.20—«Тайна пещеры Каниюта». Малый зал—«Тревожная молодость». Сеансы: 10, 13.40, 15.30. На сеансах в 11.50, 17.30, 19.30, 21.20 — «Эксперимент доктора Абста».

«САЛЮТ». Большой зал—новый цветной художественный фильм «Дворянское гнездо». Сеансы: 9.30, 11.30, 13.30, 15.40, 17.40, 19.40, 21.45. Малый зал—«Галапагос». Сеансы: 10, 11.40, 13.20, 15.10. На сеансах в 17, 19, 21 час—«Снега Килиманджаро».

«РОДИНА»—новый художественный фильм «Мужья в командировке». Сеансы: 11.30, 15.30, 17.30, 19.30 (удл.) и 22. На детских сеансах в 9.30 и 13.30 — «Годен к нестроевой».

ДВОРЕЦ КУЛЬТУРЫ ЖЕЛЕЗНОДОРОЖНИКОВ — широкоэкранный художественный фильм «Красавицей я не была». Сеансы: 15, 17, 19.

«ОКТЯБРЬ»—«Венгерский набоб» — первая серия; «Судьба Золтана Карпати» вторая серия (две серии в один сеанс). Начало сеансов в 15, 18 и 21 час. В 13 час. по учебной программе—«Герой нашего времени».

«СПУТНИК» — «Клад на дне озера». Сеансы: 15, 17, 19 и 21 час.

ГОРОДСКОЙ ДОМ КУЛЬТУРЫ — «Фальшивая Изабелла». Сеансы: 17, 19.

Слушайте, смотрите

ЦЕНТРАЛЬНОЕ РАДИО
25 НОЯБРЯ

8.45 — «Хорошо встать на зорьке». Поют дети. 9.15 — «Шумят хлеба на вольной воле». «Поэтическая тетрадь». 9.55 — Открытие III Всесоюзного с'езда колхозников. Трансляция из Кремлевского Дворца с'ездов. 11.10 — В эфире — «Сельская радиостанция». «Творцы будущего». Беседа. 12.45—Ученые у микрофона. «Огненные стрелы космоса». Выступление профессора Г. И. Покровского. 13.00 — Д. Шостакович — оратория «Песнь о лесах». 14.00—«В республиках, краях и областях». 14.30 — «Голоса друзей». (Передачи социалистических стран). 15.15 — В эфире — «Сельская радиостанция» «Приметы времени». Радиорассказ. 16.15 — Для старшеклассников. «Ровесники». 17.00 — Программа радиостанции «Юность». 18.00 — Римский-Корсаков — Музыкальные картины из оперы «Сказание о невидимом граде Китеже и деве Февронии». 18.40 — «Ленинский университет миллионов». История КПСС. 1-й год обучения. «Партия в годы первой русской революции (1905—1907 гг.)». Беседа первая. 19.00 — На III Всесоюзном с'езде колхозников. Последние известия. 19.45 — В эфире — «Сельская радиостанция». Театральный концерт для работников сельского хозяйства. 21.00 —Рассказывают делегаты с'езда». 21.10 — Концерт по заявкам делегатов III Всесоюзного с'езда колхозников. 23.50 — Последние известия.

26 НОЯБРЯ

8.45 — Взрослым о детях. «Никто не забыт». Радиоочерк. 9.15 — «Что говорит мне земля». Рассказ народного писателя Азербайджана М. Ибрагимова. 10.05 — Для детей. 1. Радио — малышам. «Моя любимая книжка». 2. «На струнах и клавишах». С. С. Прокофьев—балет «Золушка». 11.30 — «Песни рассказывают». К 45-летию провозглашения Монгольской Народной Республики. 12.15 — Играет ансамбль русских народных инструментов под управлением Р. Мацкевича. 13.00 —«Ваши письма о музыке». Трансляция из Ленинграда. 14.30 — «Голоса друзей». (Передача социалистических стран). 15.15—В эфире — «Сельская радиостанция». «Крестьянские размышления». 17.00 — «Сельская радиостанция и радиостанция «Юность»—молодежи села». 18.30—«Вам отвечают министерства и ведомства». 18.40 — «Ленинский университет миллионов». Биография В. И. Ленина. «В сибирской ссылке». Беседа. 19.00 — На III Всесоюзном с'езде колхозников. Последние известия. 20.30 — «Рассказывают делегаты с'езда». 21.30 — В эфире — «Сельская радиостанция». «Здесь дни считают по стогам». Стихи советских поэтов. 22.30—Вечерняя программа радиостанции «Юность». 23.50—Последние известия.

ПЕРЕДАЧИ ИЗ ВОЛОГДЫ
26 НОЯБРЯ

6.30—7.00 — Обзор газет «Красный Север» и «Вологодский комсомолец». Передача «Для вас, труженики села». 7.20—7.40 — Передача «За боевую политическую информацию». Радиокорреспонденция «Страницы трудовой биографии» 18.00 — Последние известия. 18.15 — «Полевая почта». (Ноябрьский выпуск).

ТЕЛЕВИДЕНИЕ
26 НОЯБРЯ

10.15 — Для детей. «Играйте с нами». 10.45 — Н. Погодин. «Янтарное ожерелье». Спектакль. Часть 1-я. 12.00 — О работе Всесоюзной академии сельскохозяйственных наук имени В. И. Ленина. 12.30 —«И на спортивной ниве славятся колхозы». 17.15 — «Горизонт». 18.15 — «Дни жизни Андрея Савенко». Фильм. 18.45—Программа цветного телевидения. «Поют полтавские девчата». 19.30 — «Москва — Варшава». 20.30 — «Время». 21.00 —Спортивная передача. 22.45 — Программа цветного телевидения. «Люди, как реки». Фильм.

ДОРОГИЕ ЧИТАТЕЛИ!
Сегодня ПОСЛЕДНИЙ ДЕНЬ подписки
на газету «Красный Север»
на январь 1970 года.
ВЫ НЕ ЗАБЫЛИ ОФОРМИТЬ ПОДПИСКУ?

ВНИМАНИЮ ОХОТНИКОВ И РЫБОЛОВОВ!

В области создано Вологодское государственное лесоохотничье хозяйство.

На территории хозяйства запрещены все виды охоты, нагон и натаскивание собак. Рыбная ловля разрешена согласно существующим правилам.

ГРАНИЦЫ ХОЗЯЙСТВА:

северная: по северным просекам 55—58 кварталов Итколького лесничества, 120—122—Бережновского лесничества, далее по границе Усть-Кубинского и Кирилловского районов по северным просекам 91—95 кварталов Бережновского лесничества.

восточная: по восточным просекам 95, 105 кварталов, далее по реке Уфтюге до впадения ее в Кубенское озеро и до деревни Кобелево Вологодского района.

южная и западная: от деревни Кобелево по тракту Вологда—Кириллов до границы Кирилловского и Вологодского районов, далее по административной границе Вологодского и Кирилловского районов до реки Порозовица. По реке Порозовица до пересечения с рекой Шолекшой, по реке Шолекша до впадения в нее реки Сора. Далее по западным просекам 103, 92, 77, 55 кварталов Итколького лесничества до пересечения с северной просекой 55 квартала Итколького лесничества.

Вологодское государственное лесоохотничье хозяйство.

ВОЛОГОДСКИЙ ЭКСПЛУАТАЦИОННО-ТЕХНИЧЕСКИЙ УЗЕЛ СВЯЗИ

приглашает на работу: монтеров, электромехаников, кабельщиков-спайщиков, шофера на автомашину «ГАЗ-63», кочегара. Оплата труда повременно-премиальная. За раз'ездной характер работы выплачивается надбавка в размере 20 процентов.

Обращаться: г. Вологда, ул. Фрязиновская, 54. Проезд автобусом № 7 до конечной остановки. Телефон 2-30-06. Или в пункт по трудоустройству. Добролюбова, 2.

Вологодская швейная фабрика «За культурный быт» ПРОСИТ **ЗАКАЗЧИКОВ ВЫКУПИТЬ** исполненные заказы в ателье и мастерских до 1 декабря.

Вологодский обком КПСС выражает глубокое соболезнование семье и близким по случаю смерти **ПЕТУХОВА Павла Ивановича**, старейшего журналиста, бывшего ответственного работника обкома КПСС, персонального пенсионера, члена КПСС с 1939 года.

Обком ВЛКСМ и совет ветеранов при обкоме ВЛКСМ глубоко скорбят по поводу смерти члена ВЛКСМ с 1922 года, секретаря совета ветеранов при обкоме ВЛКСМ **ПЕТУХОВА Павла Ивановича** и выражают соболезнование родным и близким покойного.

Партийная и профсоюзная организации управления по печати облисполкома выражают глубокое соболезнование семье, родственникам и близким по поводу безвременной кончины **ПЕТУХОВА Павла Ивановича.**

ГЕ—03215 Областная типография, г. Вологда. Зак. 5929