ПРОЛЕТАРИИ ВСЕХ СТРАН, СОЕДИНЯЙТЕСЬ!

КРАСНЫЙ СЕВЕР

Газета выходит с 1 мая 1917 года

ОРГАН ВОЛОГОДСКОГО ОБЛАСТНОГО КОМИТЕТА КПСС И ОБЛАСТНОГО СОВЕТА ДЕПУТАТОВ ТРУДЯЩИХСЯ

ПЯТНИЦА, 31 октября 1969 г. № 257 (15671)

Цена 2 коп.

РАБОТНИКИ НАРОДНОГО ХОЗЯЙСТВА! ПОВЫШАЙТЕ КУЛЬТУРУ ПРОИЗВОДСТВА, ШИРЕ ВНЕДРЯЙТЕ НАУЧНУЮ ОРГАНИЗАЦИЮ ТРУДА И ПЕРЕДОВОЙ ОПЫТ! БОРИТЕСЬ ЗА ПОЛНОЕ ИСПОЛЬЗОВАНИЕ КАЖДОЙ РАБОЧЕЙ МИНУТЫ, ЗА ЭКОНОМИЮ СЫРЬЯ И МАТЕРИАЛОВ!

(Из Призывов ЦК КПСС к 52-й годовщине Великой Октябрьской социалистической революции).

ХЛЕБ—РОДИНЕ

Колхозы и совхозы **Новгородской** и Псковской **областей,** соревнуясь в честь 100-летия со дня рождения В. И. Ленина, успешно выполнили план и социалистические обязательства по продаже хлеба государству.

Перевыполнен план закупок зерна по **Вологодской** и **Ленинградской областям.**

Закупки зерна продолжаются.

ВОТ ОНИ, НАШИ ДЕЛЕГАТЫ НА ТРЕТИЙ ВСЕСОЮЗНЫЙ СЪЕЗД КОЛХОЗНИКОВ

Группа делегатов Третьего Всесоюзного с'езда колхозников от Вологодской области. **Первый ряд** (слева направо): **Е. А. Плюснина**—зоотехник колхоза «Красный Октябрь» Нюксенского района; **Л. С. Левина**—председатель профсоюзного комитета колхоза «Коминтерн» Кирилловского района; **Н. В. Цветкова**—доярка колхоза «Светлый путь» Устюженского района; **Г. А. Памятова**—телятница колхоза «Россия» Харовского района; **Е. И. Мизякова**—председатель колхоза «Встреча» Шекснинского района; **В. А. Дмитриева**—доярка колхоза «Искра» Череповецкого района; **А. П. Щекина**—доярка колхоза «Красные Шевденицы» Тарногского района; **второй ряд: А. И. Орлов**—агроном колхоза «Россия» Никольского района; **В. И. Веселов**—тракторист колхоза «Восход» Вожегодского района; Герой Социалистического Труда **М. Г. Лобытов**—председатель колхоза «Родина» Вологодского района; **М. Е. Петряшов**—тракторист колхоза «Искра» Кичменгско-Городецкого района; **Г. Н. Пономарев**—председатель колхоза «Заря» Грязовецкого района; **А. П. Константинов**—бригадир колхоза им. XXI с'езда КПСС Бабаевского района; **Н. П. Суслов**—тракторист колхоза «Восток» Вашкинского района; **В. И. Бределев**—комбайнер колхоза «Родина» Верховажского района; **И. Н. Трифанов**—тракторист колхоза «Никольский» Тотемского района.

Фото **А. Жидкова.**

Съезду колхозников— достойную встречу

Знаменательные дни переживает сейчас наша великая Родина. Советский народ готовится торжественно отметить 100-летие со дня рождения В. И. Ленина. На фабриках и заводах, в колхозах и совхозах, во всех уголках нашей огромной страны с каждым днем все ярче разгорается пламя социалистического соревнования за достойную встречу ленинского юбилея.

В едином строю с героическим рабочим классом идет по пути, указанному великим Лениным, наше славное колхозное крестьянство. Оно ощущает постоянную заботу Коммунистической партии и Советского правительства о дальнейшем расцвете колхозного строя.

Новым ярким проявлением этой заботы является созыв Третьего Всесоюзного с'езда колхозников, который состоится в ноябре текущего года в столице нашей Родины—Москве.

На днях закончила свою работу первая областная конференция колхозников. Конференция прошла в обстановке высокого политического и трудового под'ема. Конференция единодушно одобрила проект нового Примерного Устава сельхозартели, избрала делегатов на Третий Всесоюзный с'езд колхозников. В своих выступлениях делегаты конференции, посланцы более чем 130-тысячной армии колхозников нашей области, еще раз засвидетельствовали беспредельную преданность колхозного крестьянства партии Ленина, свое стремление внести достойный вклад в создание материально-технической базы коммунизма.

О замечательных успехах тружеников деревни, об огромных переменах, которые произошли на селе, рассказали в своих выступлениях делегаты конференции депутат Верховного Совета РСФСР, Герой Социалистического Труда председатель колхоза «Родина» Вологодского района М. Г. Лобытов, бригадир колхоза «Шексна» Шекснинского района Герой Социалистического Труда Г. А. Кадыков, председатель колхоза «Заря» Грязовецкого района Г. Н. Пономарев, инженер колхоза «Россия» Вологодского района Н. А. Коничев, зоотехник колхоза «Красный Октябрь» Нюксенского района Е. А. Плюснина, доярка колхоза «Красная Явенга» Вожегодского района В. В. Стопина и многие другие.

Все выступавшие на конференции выразили твердую уверенность в том, что труженики сельского хозяйства ордена Ленина Вологодской области с честью выполнят стоящие перед ними задачи по дальнейшему развитию сельского хозяйства, по выполнению социалистических обязательств, принятых в честь ленинского юбилея.

Делегаты конференции вместе с тем подчеркивали в своих выступлениях, что выполнение высоких юбилейных обязательств—дело не легкое, оно требует больших и всесторонних усилий.

На конференции отмечалось, что еще далеко не все колхозы области и даже целые районы успешно выполняют принятые социалистические обязательства. В ряде хозяйств и в этом году получен низкий урожай, не растет производство молока, мяса и других продуктов животноводства.

В большом долгу по выполнению обязательств по производству и продаже молока государству оказались хозяйства Сокольского, Грязовецкого, Велико-Устюгского и Бабушкинского районов.

Снижение производства продуктов животноводства в ряде хозяйств об'ясняется не какими-то об'ективными причинами, а лишь неумением правильно вести хозяйство и зачастую пренебрежительным отношением некоторых руководителей и специалистов хозяйств к внедрению в производство передовой технологии, опыта соседей, к повышению культуры земледелия и животноводства.

Усилия сельских партийных организаций, руководителей и специалистов колхозов, всех колхозников должны быть направлены сейчас на то, чтобы решительным образом устранить недостатки в сельскохозяйственном производстве, особенно в молочном животноводстве.

Необходимо в ближайшие дни внимательно разобраться с состоянием дел на каждой ферме. Обеспечить скот в достаточном количестве разнообразными кормами, организовать их приготовление. С первых дней зимовки давать животным в достаточном количестве витаминные и минеральные добавки, вдоволь обеспечить их водой. Специалистам сельского хозяйства оказать всемерную помощь дояркам в организации раздоя новотельных коров.

Партийные организации, руководители и специалисты должны проявить максимум заботы о лучшей организации труда на животноводческих фермах в зимнее время, создать все необходимые условия животноводам для успешного выполнения юбилейных социалистических обязательств.

Задача тружеников сельского хозяйства нашей области, партийных организаций — правильно оценить сложившуюся обстановку, преодолеть трудности и в ноябре-декабре добиться увеличения производства и продажи молока государству, как минимум на 18—20 процентов в сравнении с теми же месяцами прошлого года, до первого января 1970 года продать льнотресту государству, в полном об'еме засыпать добротные семена всех сельскохозяйственных культур.

С каждым днем приближается знаменательное событие в жизни колхозного крестьянства — Третий Всесоюзный с'езд колхозников. Встретить его новыми достижениями в труде, успешным выполнением социалистических обязательств по всем показателям—дело чести тружеников села области.

КРАСНЫЕ ЗНАМЕНА—ПОБЕДИТЕЛЯМ

Коллегия министерства черной металлургии СССР и президиум ЦК профсоюза рабочих металлургической промышленности подвели итоги Всесоюзного социалистического соревнования за третий квартал нынешнего года. Коллективам пятнадцати предприятий присуждены переходящие Красные знамена Совета Министров СССР и ВЦСПС. Среди них Череповецкий металлургический завод.

Тридцать предприятий удостоены переходящих Красных знамен министерства и ЦК профсоюза.

(Корр. ТАСС).

* * *

Рассмотрены итоги социалистического соревнования промышленных предприятий, строительных и транспортных организаций Вологды за третий квартал 1969 года. Первые места с вручением переходящего Красного знамени горкома КПСС и горисполкома присуждены:

по промышленным предприятиям первой группы — коллективу **МЕБЕЛЬНОГО КОМБИНАТА, выполнившему план по реализации продукции на 101,2 процента** с ростом к соответствующему периоду прошлого года на 11 процентов, план производительности труда—на 101,5 процента;

по предприятиям второй группы—коллективу **МОТОРОРЕМОНТНОГО ЗАВОДА,** выполнившему **план** по реализации **продукции на** 111,3 процента с **ростом к** соответствующему **периоду прошлого** года на 14 **процентов,** план **производительности труда**—на 108,4 процента.

Среди строительных организаций — коллективу 210-го СТРОИТЕЛЬНОГО УПРАВЛЕНИЯ треста «Вологдасельстрой», **выполнившему план** строительно-монтажных работ **на 115,6 процента, производительности труда—на 103,1 процента.**

По транспортным организациям — коллективу АВТОКОЛОННЫ 1116, выполнившему план по перевозкам на 106,9 процента с ростом к соответствующему периоду прошлого года на 27,4 процента, план производительности труда—на 104,7 процента.

Отмечена хорошая работа коллективов заводов: ПАРОВОЗОВАГОНОРЕМОНТНОГО, СТАНКОСТРОИТЕЛЬНОГО, «РЕМСЕЛЬМАШ», ПИВЗАВОДА, ШВЕЙНОЙ ФАБРИКИ, КРУЖЕВНОГО ОБ'ЕДИНЕНИЯ «СНЕЖИНКА», **ОБОЙНОЙ ФАБРИКИ, СТРОИТЕЛЬНОГО УПРАВЛЕНИЯ «ЗАВОДСТРОЙ», АВТОКОЛОННЫ** 1702.

По итогам соревнования в изобретательской и рационализаторской деятельности первое место присуждено коллективу СТАНКОСТРОИТЕЛЬНОГО ЗАВОДА, **где приняло участие в рационализаторской работе** 113 человек, **поступило** 84 **предложения с экономическим** эффектом **33,7 тысячи** рублей.

Отмечена хорошая **работа по** рационализации и **изобретательству** коллективов **ТРАКТОРОРЕМОНТНОГО ЗАВОДА** и ТУРУНДАЕВСКОГО **ТОРФОПРЕДПРИЯТИЯ.**

* * *

По итогам социалистического соревнования коллективов предприятий молочной промышленности за третий квартал 1969 года переходящее **Красное знамя обкома КПСС** и облисполкома оставлено в коллективе ЧЕРЕПОВЕЦКОГО **МОЛКОМБИНАТА,** обеспечившего **выполнение плана по реализации товарной продукции на 106 процентов,** производительности труда—на **103,4 процента, перевыполнившего план по прибылям на 82 тысячи рублей и увеличившего выпуск цельномолочной продукции по сравнению с соответствующим периодом прошлого года на 13,2 процента.**

Отмечена хорошая работа коллективов НЮКСЕНСКОГО, РОСТИЛОВСКОГО ГОЛОВНЫХ МАСЛОЗАВОДОВ и УСТЮЖЕНСКОГО МАСЛОСЫРЗАВОДА.

Трудовой ритм области

РАСТЕТ ПРОИЗВОДСТВО

По-ударному **трудится** на Смердомском стеклозаводе **смена № 1, возглавляемая А. Н. Васильевой. За последние** две **недели она выработала** 37.000 **сверхплановых флаконов. Высокой выработки в** предпраздничные дни добились многие **бригады, смены. Всего за** девять **месяцев завод** выработал **дополнительно к заданию** полтора **миллиона флаконов,** или на 42 **тысячи рублей больше,** чем предусматривалось планом.

Растет **производительность** труда, **снижается** себестоимость **продукции.**

А. УРЯДНИКОВ.

Чагодощенский район.

ЕЩЕ НА 14 МИЛЛИОНОВ

Промышленность Череповца досрочно выполнила десятимесячный план по реализации продукции и производству большинства главнейших изделий.

К началу ноября дополнительно к плану будет выдано различной продукции почти на 14 миллионов рублей.

Г. МАЗАНОВА.

РАНЬШЕ СРОКА

Четыре бригады из управления «Гидроспецфундаментстрой» устанавливают сваи под будущий корпус шихтоподачи на аглофабрике № 3. Коллективы соревнуются между собой. Бригада Ю. М. Бикарюкова вышла победителем предоктябрьского соревнования. Несмотря на болотистые почвы, сыпучие грунты, она вдвое перевыполнила свое задание: из 2400 осталось забить 300 свай. Работа идет в две смены. К 1 ноября, на три дня раньше срока, забивка свай будет закончена.

Н. СИДОРЕНКО.

г. Череповец.

НА ГОД ВПЕРЕД

Около 50 тысяч кубометров деловой древесины заготовила с начала пятилетки малая комплексная бригада Исаковского лесопункта, которой руководит коммунист Н. А. Смолин. Из них более 7.000 кубометров сверх плана. Сейчас бригада трудится в счет завершающего года пятилетки.

Дружной бригаде присвоено звание коллектива коммунистического труда, а имя бригадира занесено в Книгу трудовой славы леспромхоза, учрежденную в честь ленинского юбилея.

В. РЫБИН.

Вожегодский леспромхоз.

ВОЛОГОДСКОМУ ЛЬНУ—СЛАВУ ЛУЧШЕГО В СТРАНЕ

ГОДОВОЙ — К 7 НОЯБРЯ

Совхоз «Коротыгино» считается одним из лучших в Грязовецком районе по возделыванию льна. Став на трудовую вахту в честь 52-й годовщины Великой Октябрьской социалистической революции, **коллектив совхоза решил к 7 ноября выполнить годовой план сдачи льнотресты.**

Лен с 220 гектаров был своевременно разостлан, поднят со всей площади и убран под навесы.

Одновременно ведется сдача льнотресты на Грязовецкий льнозавод. Ее доставлено более 200 тонн при плане 320.

Особенно хорошо организована сдача тресты на ферме № 1. Льноводы этой фермы под руководством управляющего Г. Н. Усталова уже выполнили план: сдали 1180 центнеров тресты. Ферма продолжает сдавать льнопродукцию сверх плана.

Большую помощь в обработке льна оказали пенсионеры А. И. Копничева, А. И. Елепова, Е. С. Афанасьева, А. Ф. Гурина, М. И. Белова и другие, а также шефствующая организация — коллектив Грязовецкого райкома КПСС.

На отвозке тресты ежедневно занято до 10 машин. Хорошо трудятся трактористы С. М. Смирнов, Н. А. Смирнов, шоферы Н. М. Смирнов, П. И. Петухов, А. С. Белов, А. А. Бучин, А. И. Леонов и другие.

Б. ГУСЕВ,

секретарь парткома совхоза «Коротыгино».

ТЩАТЕЛЬНАЯ СОРТИРОВКА

Лен в экономике нашего совхоза занимает очень важное место. Вот почему земледельцы стараются поднять его урожайность, реализовать продукцию лучшего качества. Несмотря на сложные погодные условия, урожай нынче выращен хороший. **В среднем с каждого гектара посева собрано по четыре центнера льносемян и по 18 центнеров льнотресты.**

Особенно успешно поработали нынче льноводы Дьяконовской бригады, которую возглавляет С. Ф. Косяков. С каждого из 33 гектаров они получили по 4,6 центнера льносемян. Коллектив Кодинской бригады, возглавляемой Н. А. Алешиным, собрал по 4,2 центнера льносемян и по 20 центнеров тресты.

Совхоз продал государству 720 центнеров льносемян, перевыполнив план реализации в 2,5 раза.

Сейчас льноводы ведут тщательную сортировку тресты и доставку ее на Батранский льнозавод. На этой работе вновь отличилась Кодинская бригада. **Реализуемая ею продукция оценивается средним номером 1,9, а некоторые партии даже номером 2,5.** Хорошо готовят тресту также льноводы Кузнецовской бригады, руководимой Р. А. Киселевой.

Всего же на льнозавод доставлено около 500 центнеров льнотресты средним номером 1,8. Поставленная задача—к 1 декабря реализовать всю продукцию — будет успешно решена. Государство получит от рыбинцев не менее 3600 центнеров тресты хорошего качества.

А. ТРЕТЬЯКОВ,

главный агроном совхоза «Рыбинский» Череповецкого района.

ПО ТЫСЯЧЕ РУБЛЕЙ С ГЕКТАРА

Тщательно готовят льнотресту к продаже колхозницы Алферовской бригады сельхозартели «Красные Шевденицы». Влажную, **вылежавшуюся,** ее везут на **гумна,** под навесы, где она **подсохнет до** нужной кондиции.

При плане получить от продажи льнотресты 11 тысяч рублей, уже продано на семь тысяч. Еще на пять будет продано: продукция подготовлена. Каждый из двенадцати гектаров даст более тысячи рублей. Такие доходы в условиях нынешней осени—большая победа льноводов. Достигнута она благодаря настойчивости колхозников, их трудолюбию.

В. ШУЛЬГИН,

Тарногский район.

День за днем

НОВОСТИ НОВОСТИ НОВОСТИ

НЕДЕЛЯ МОЛОДЕЖНЫХ ФИЛЬМОВ

В кинотеатрах и на киноустановках области проходит тематический показ молодежных фильмов под девизом «Умей жить и бороться по-ленински», посвященный 100-летию со дня рождения В. И. Ленина.

В кинотеатрах «Салют», им. Горького, «Мир», «Комсомолец», «Радуга», «Горн», «Балтика» и других изготовлены специальные абонементы. В репертуар недели включены фильмы из золотого фонда советского киноискусства.

Торжественно открылась неделя молодежного фильма в кинотеатре имени Горького. Под звуки фанфар на сцену вышли юноши и девушки. Они рассказали об истории создания комсомола, прочитали стихи, сопровождавшиеся кадрами из фильмов и комсомольскими песнями 20—40 годов.

На второй день выступил участник штурма Зимнего матрос крейсера «Аврора» П. Н. Патрунов.

Б. ФАСХИЕВ.

НОВИНКА ТРАКТОРОСТРОЕНИЯ

Харьковский тракторный завод начал поставлять в Вологодскую область новые универсальные тракторы «Т-25». Они предназначены для выполнения различных сельскохозяйственных работ в овощеводстве, садоводстве, на возделывании и уборке технических культур, на животноводческих фермах и на транспортировке грузов. Трактор отличается от своего предшественника «Т-20» значительно измененной конструкцией, производительнее его на 15—20 процентов.

Конструкция ходовой системы дает возможность обрабатывать междурядья шириной 45, 50, 60, 70, 80 и 90 сантиметров, а также регулировать дорожный просвет при обработке междурядий высокостебельных культур и при работе в садах.

Особый интерес представляет двухцилиндровый двигатель «Д-21» мощностью 20 лошадиных сил воздушного охлаждения. Он входит в семейство унифицированных двигателей «Д-37».

На тракторе «Т-25» можно выполнять очень много сельскохозяйственных операций. Эта новая машина уже поступила в некоторые колхозы Вологодского и Тотемского районов.

Д. ЗОТКИН,

начальник отдела внедрения новой техники областного об'единения «Сельхозтехника».

СООРУЖАЕТСЯ ВОДОПРОВОД

В одном из старейших городов нашей области Тотьме началось строительство водопровода. Заборное и очистное сооружения возводятся между деревнями Выдрино и Скребихиво на левом берегу реки Сухоны.

На строительство водной магистрали ассигновано более одного миллиона рублей.

наш соб. корр.

ШКОЛА ПЕРЕДОВОГО ОПЫТА

На Вологодском паровозовагоноремонтном заводе несколько лет производится алмазная заточка инструмента. На днях здесь побывала большая группа работников промышленных предприятий Сокола, Череповца и областного центра.

Лучший заточник инструментального цеха Б. И. Паничев показал гостям заточку и доводку режущего инструмента на алмазных и эльборовых кругах.

Обмен опытом проходил и в других заточных отделах завода, где о прогрессивном методе заточки инструмента рассказал инженер Л. Г. Рассадин.

Гости осмотрели предприятие, поделились своими впечатлениями.

М. УВАЛЕНТОВ.

ЕГО ЕЩЕ НЕТ НА КАРТЕ

Алифино—самый молодой поселок в Нюксенском леспромхозе. Он растет и благоустраивается: строятся новые жилые дома, построен детский комбинат. Недавно в поселке создан стройучасток. Ежегодно он будет осваивать на строительстве около 150 тысяч рублей. В поселке будет больница, средняя школа, новая столовая, магазин.

Б. ВАСИЛЬЕВ.

ПОПОЛНЕНИЕ

На Сокольский целлюлозно-бумажный комбинат пришло пополнение — 130 юношей и девушек, бывших учащихся школ города. Для них организовано производственное обучение. Молодые рабочие, кроме практики, под руководством опытных специалистов изучают теорию.

П. ГУРЬЕВ.

ПОЧЕТНЫЕ ЗВАНИЯ

Указом Президиума Верховного Совета СССР от 28 октября 1969 года по Вологодской области присвоено почетное звание **«Мать-героиня»** с вручением ордена **«Мать-героиня»** и грамоты Президиума Верховного Совета СССР матерям, родившим и воспитавшим десять и более детей:

1. **Воропаевой** Екатерине Федоровне—работнице, город Белозерск.
2. **Лутьевой** Клавдии Матвеевне—домашней хозяйке, деревня Сергеево Вытегорского района.
3. **Поповой** Ольге Степановне — работнице, город Великий Устюг.
4. **Сергеевой** Капитолине Михайловне—домашней хозяйке, город Вологда.

ПИСЬМА КОММУНИСТОВ

УМЕТЬ СКАЗАТЬ ПРАВДУ В ГЛАЗА

Письмо машиниста локомотивного депо Вологда А. Уханова «Легко быть «милягой», опубликованное в «Правде», взволновало меня. Прочитал я его и вспомнил один случай, происшедший в сентябре этого года у нас на нижнем складе. Требовалось срочно провести окорку столбов для линии электропередач. Было решено направить на эту работу бригаду из 10 человек во главе с членом КПСС С. Я. Антоновым. В этом коллективе еще два коммуниста—Б. В. Тюгин и А. С. Петухов.

Узнав о временном переводе на другой участок, некоторые рабочие стали сетовать, что на окорке неправильно установлены расценки.

Следовало ожидать, что коммунисты по своему долгу и обязанностям поговорят с людьми, раз'яснят им ошибочность взглядов, опровергнут пущенный кем-то слушок и мобилизуют коллектив на выполнение срочного задания.

Получилось все не так. С. Я. Антонов, Б. В. Тюгин, А. С. Петухов заявили: «Не пойдем на окорку столбов».

— Семен Яковлевич,—говорю Антонову, — временный перевод бригады на другой участок об'ясняется производственной необходимостью. В конце концов, ты работал старшим бухгалтером лесопункта и знаешь, что расценки самовольно никто не меняет.

Не помогло. Больше того, Петухов и Тюгин самовольно покинули рабочие места.

— Пусть другие там работают,—заявил Антонов.

А другие не подвели. Молодые коммунисты И. Ф. Васильев, В. И. Лебедев, Ю. А. Пелятигин и другие рабочие без лишних слов в кратчайший срок заготовили 260 столбов.

Факт, о котором я рассказал, свидетельствует о том, что есть еще у нас члены партии, которые живут по пословице: «Своя рубашка ближе к телу». Они готовы на каждом углу говорить о всевозможных производственных недостатках, а себя считают во всем правыми. Им ничего не стоит отказаться от невыгодной, па их взгляд, работы и сбить с толку товарищей. С легкостью могут нарушить и партийную, и трудовую дисциплину. Где же их убежденность, принципиальность? По-моему, нет у них этих качеств.

Таких коммунистов надо воспитывать. Чаще и больше напоминать им об Уставе КПСС, строго требовать выполнения его. К сожалению, делаем это редко. На партийных собраниях чаще всего ведем речь о выполнении планов, а вот об идейной убежденности, твердости, принципиальности, ответственности коммунистов забываем.

Недавно у нас проходило отчетно-выборное партийное собрание. Я выступил на нем. Говорил о низкой партийной и трудовой дисциплине некоторых наших коммунистов, в частности, критиковал Петухова. Каково же было мое удивление (не скрою—и обида), когда присутствующий на собрании инструктор райкома КПСС К. К. Гребель бросил реплику: «Не нужно об этом говорить».

Позвольте, товарищ по партии нарушает партийную дисциплину, а говорить об этом не следует? Выходит, закрывай на все глаза. Не потому ли стали делать это некоторые коммунисты парторганизации, так как их слова часто повисают в воздухе.

Беспринципность, безответственность стали возможными, на мой взгляд, потому, что миримся с неправильным поведением некоторых коммунистов, не привыкли говорить правду в глаза. Думаете за недобросовестное отношение к делу, к выполнению своих партийных обязанностей, обсудили поведение Петухова, Тюгина? Нет. Чувствуя, что все сходит с рук, эти коммунисты ведут себя по-прежнему, даже не считают себя виноватыми. О неправильном поведении, к примеру, Петухова, знают и партбюро лесопункта, и партком леспромхоза. Но мер никаких не принимают.

Мое мнение—таких коммунистов надо строже привлекать к партийной ответственности, о них нужно говорить в полный голос на партсобраниях. И еще, необходимо воспитывать у членов КПСС повседневную требовательность друг к другу. С нас, коммунистов, спрос особый. Мы должны отвечать не только за себя, за свои поступки, но и за дела всего коллектива, за дела партийной организации в целом.

А. ИВАНОВ,
старший мастер нижнего склада Шиглинского лесопункта Бабаевского леспромхоза.

ОТЧИТЫВАЮТСЯ

СБЕРКАССЫ

В период общественного смотра сберегательных касс в Никольском районе состоялись отчеты их руководителей перед населением.

Контролер сберкассы при отделении связи Переселенье В. Е. Мишенев выступил с отчетом перед колхозниками Пермасского Починка, Большого Сверчкова. Василий Емельянович поблагодарил за помощь актив сельсовета, по инициативе которого проведены беседы в ряде населенных пунктов о сберегательном деле.

Начальник Байдаровского отделения связи, контролер сберкассы К. А. Кубасова отчиталась о своей работе на исполкоме сельского Совета.

А. ПАХОЛКОВ.

КОГДА У ЛЮДЕЙ ДОСТАТОК

За последние десять лет преобразился рабочий поселок Вохтога. Монзенский леспромхоз, домостроительный комбинат и строительный участок треста «Вологдалесстрой» немало сделали по строительству жилья, культурно-бытовых об'ектов, благоустройству. Но усилиями не только этих предприятий растет и хорошеет поселок. Многие труженики на личные сбережения построили дома. Буквально за последние два года выросла улица, которую назвали Новая.

Иным стал быт наших тружеников, неизмеримо возросли запросы на различные машины, телевизоры и т. д. Сейчас на крышах домов вохтожцев насчитывается около пятисот телевизионных антенн. Орс Монзенского леспромхоза только за последние год и девять месяцев продал около 900 стиральных машин, 221 холодильник. И большинство покупателей—вохтожцы.

Такое стало возможным благодаря возросшему достатку людей. Об этом же свидетельствует и рост сбережений на счетах трудящихся в нашей сберкассе. За прошлый год вклады в сберегательную кассу увеличились на 114 тысяч рублей и составили на первое января 1969 года 684 тысячи рублей.

**Н. ДОРОФЕЕВ,
заведующий сберкассой № 024.**

БЕЗНАЛИЧНЫМ ПУТЕМ

получают свой заработок 47 колхозников сельхозартели «Аврора». А всего сберегательная касса при отделении связи Комья Грязовецкого района насчитывает 520 вкладчиков. Остаток вкладов на первое октября составил 286 тысяч рублей.

Контролером этой сберегательной кассы по совместительству работает начальник отделения связи В. В. Щурина. Человек расторопный и аккуратный, она снискала уважение у населения, на хорошем счету у коллектива нашей сберкассы.

**Е. ЛЕВАШОВА,
бухгалтер центральной сберкассы Грязовецкого района.**

ПЕРСПЕКТИВЫ РОСТА

ЗАПАХ СВЕЖЕЙ СТРУЖКИ

ПРОШЛО почти четыре года со времени воссоздания Вашкинского района. За этот сравнительно небольшой срок в районе произошли существенные, на наш взгляд, изменения. Больше чем в полтора раза вырос об'ем промышленного производства. Колхозы увеличили продуктивность молочного скота на 27 процентов. Несколько выросла урожайность зерновых. Район больше продает государству молока и мяса.

Достигнуто это во многом благодаря широкому строительству.

Райком партии, райисполком и управление сельского хозяйства уделяют ему особое внимание. Оно всегда в поле зрения партийных организаций, правлений колхозов и хозяйственных руководителей.

Если до 1965 года крупный рогатый скот у нас размещался в 94 коровниках (в среднем по 30 голов в каждом), и это сдерживало механизацию, не давало возможности по-настоящему организовать труд животноводов, то нынче введено в эксплуатацию 28 типовых коровников, закончено сооружение еще трех, построены девять других животноводческих помещений. В результате значительно увеличилась производительность труда.

Во всех скотных дворах имеются установки для механического доения коров, автопоение с подогревом воды, механическая уборка навоза. Оборудованы цеха по кормоприготовлению, родильные помещения и профилактории с паровым отоплением для телят, устроены навесы под грубые корма.

Строительство животноводческих помещений ведется по типовым проектам. К сожалению, в этих проектах есть «белые пятна». Не продумана, например, уборка навоза. Зимой выходят из строя транспортеры. По примеру хозяйств других районов мы ведем одновременное строительство дворов и навозохранилищ, в том числе с внутренним хранением.

Не продуманы и способы кормораздачи. На наш взгляд, в одном из вариантов проекта следовало бы предусмотреть и родильные помещения с профилакториями для телят. В существующих проектах они предусмотрены только в телятниках, а возведение всех животноводческих помещений в комплексе не всегда и не везде предоставляется возможным — главным образом из-за недостаточного количества пастбищ.

В РАЙОНЕ построены 22 зернотока. В семи из них есть вентиляция зерна до сушки. Технологический процесс полностью механизирован. Каждый зерноток обслуживают два человека в смену. С созданием зернотоков решена проблема сохранения зерна, в том числе исчезла старая беда, когда зерно «горело».

Кстати, типовых проектов на зернотоки у нас нет. Инженеры районного управления сельского хозяйства сами разработали технологическую схему, составили чертежи и сметы.

Наряду с производственным, большое внимание уделяется культурно-бытовому строительству. Значительно обновилась сеть учреждений культуры. Радуют сельчан 11 новых клубов, в стадии сооружения — еще пять. В некоторых клубах смонтированы широкоэкранные установки. Ведется интенсивное строительство предприятий торговли, особенно в системе потребительской кооперации. Только за три года открыты 24 новых магазина, две столовые, несколько хлебопекарен, складские помещения и ряд других об'ектов.

Вряд ли стоит перечислять все, что появилось и в школьном строительстве, и в сфере бытового обслуживания. Важно только подчеркнуть, что новь эта принципиально меняет лицо района, постепенно «снимаются» проблемы, казавшиеся неразрешимыми.

Например, проблема кадров. Не секрет, что молодежь неохотно остается работать на фермах. В старые дворы почти невозможно найти доярку. А в новые, механизированные — идут. Не хватает в районе продавцов — и опять-таки в новые магазины мы находим работников сравнительно легко.

ШИРОКА перспектива по строительству на ближайшие годы. Но с увеличением его об'ема возникают некоторые трудности.

Еще слаба у нас строительная база. Созданный недавно «Межколхозстрой», освоив 280 тысяч рублей, перевыполнил план. Но на будущий год задание ему почти удваивается: предстоит освоить 530 тысяч рублей! А он имеет в своем распоряжении лишь три автомашины, столько же тракторов и одну пилораму...

И не случайно приходится обращаться к услугам «путешествующих» бригад. Есть много причин, которые делают такое обращение нежелательным. И одна из них, в частности, та, что эти бригады строят об'екты в деревянном исполнении.

Приятно пахнет свежая стружка у нового сруба! Однако жилые дома на две-четыре квартиры уже сегодня нас не устраивают: хороших удобств для жителей здесь создать нельзя.

Следовало бы возводить многоквартирные дома, но у нас не хватает кирпича. В районе должен вырасти завод мощностью 12 миллионов штук кирпича в год. По решению областных организаций строительство его должно быть начато еще в 1967 году. Однако пока завезено только 250 тонн железобетона для фундамента под главный корпус. А нужно 1200 тонн.

Район располагает крайне незначительными возможностями и по изготовлению столярных изделий.

Значит, необходимо развивать местную строительную индустрию. Наш лесной край в избытке располагает сырьем. Вашкинский леспромхоз заготовляет за год около 400 тысяч кубометров древесины. Если бы в Липином Бору создать ДОЗ, то мы могли бы обеспечить столярными изделиями не только себя, но и соседние районы.

СДЕРЖИВАЕТ строительство и некоторая организационная несогласованность. Перспективные населенные пункты у нас определены. Но пока мы не имеем генеральных планов застройки. Это приводит в ряде случаев к нерациональной застройке населенных пунктов.

Нельзя не сказать о судьбе районного центра. Если в колхозах перемены разительно заметны, то Липин Бор изменился незначительно. И здесь нет перспективного плана застройки. Не решается вопрос по инженерным сетям. Первое в Липином Бору трехэтажное здание уже подводится под крышу, а прокладка водопровода и канализации, без которых здание нельзя сдавать в эксплуатацию, только-только начинается.

Думается, что рост райцентра и строительство в нем не в последнюю очередь будут зависеть от перспектив Липина Бора. Создание здесь новых предприятий могло бы дать толчок развитию райцентра. И с этой точки зрения мы бы также приветствовали решение о строительстве ДОЗа в Липином Бору...

Утверждение нового всегда связано с трудностями. Нас радует, что, несмотря на эти трудности, район преображается. Большие работы ждут нас впереди. Кроме кирпичного, будет сооружен маслозавод. Заложен фундамент под мастерские комбината бытового обслуживания на 66 рабочих мест. Намечается строительство нового Дома культуры, райбольницы. Скоро жители района получат возможность принимать московские телепередачи.

Все это составляет предмет гордости жителей Вашкинского района.

С. СТАРЦЕВ,
второй секретарь Вашкинского райкома КПСС.

БЫТЬ ВСЕГДА ВПЕРЕДИ

С чего начать? Такой вопрос тревожит каждого, кому доверяют коммунисты быть своим вожаком. Задумался над этим и Ю. А. Генералов. На первый взгляд в их гвоздильном цехе Череповецкого сталепрокатного завода причин для беспокойства нет. Выполняются обязательства по выдаче сверхплановой продукции, растет производительность труда, снижаются затраты на рубль товарной продукции.

За успехами в первую очередь стоят те, кому до всего есть дело, кто не смолчит, увидев нерадивое отношение к служебному долгу, не сробеет, не спасует перед трудностями. Взять хотя бы Н. И. Ганичева. Электрики любовно называют его дядей Колей. За что же такое уважение? В любой обстановке он взыскателен и требователен к себе и людям. Таких много, но далеко не все. Есть еще в коллективе добренькие «миляги», для кого дороже всего душевный покой. Ради его они допускают беспринципность, о чем писал в «Правде» машинист тепловоза депо Вологда А. Уханов.

Некоторые возвели в принцип пословицу: «Молчание — золото», и молчат там, где надо говорить во весь голос. Например, недавно нарушил дисциплину коммунист Р. А. Стрешнев. Его обсудили на рабочем собрании. Здесь же присутствовал и член партии И. К. Лабушев. Но он так и не поднялся с места, не высказал горькой правды в глаза своему товарищу.

— Надо поговорить на очередном собрании об ответственности, принципиальности коммуниста,— решил секретарь. Поделился мнениями с членами партбюро. Разногласия были лишь в одном, как лучше сформулировать повестку дня.

— Может быть, обойдемся без нее? — предложил В. М. Бобров.— Обсудим опубликованное в «Правде» письмо А. Уханова «Легко быть «милягой».

С информацией поручили выступить секретарю партбюро. И вот в цехе состоялся разговор об этом.

— И у нас есть «миляги». Но мы еще не научились распознавать их,— заявила на собрании член товарищеского суда З. И. Скобелева.

Ю. А. Генералов, К. А. Колосов, Н. И. Ганичев, В. Н. Агафонов, В. А. Веселов, Н. М. Шахов критиковали тех, кто не занимает авангардной роли на производстве. Работают, к примеру, в цехе два коммуниста. Условия труда одинаковые, а отношение к нему разное. Если Н. С. Шедрун и сам борется за план и другим помогает, то этого нельзя сказать об А. Г. Полякове. Он «вытягивает» норму и тем доволен. Даже грязь за собой убрать не хочет — боится лишнюю минуту затратить.

На собрании нелицеприятный разговор шел о Р. А. Стрешневе, допустившем недостойный поступок, и А. В. Воробьеве — за пренебрежение к политической учебе. Пришлось покраснеть и И. И. Проничеву и Р. А. Цветковой, которые оказались в числе постоянных молчальников на собраниях.

Общий настрой собрания сводился к тому, что коммунисты должны быть всегда примером для беспартийных. У них нет никаких особых прав, кроме одного—быть всегда впереди, быть там, где труднее.

Б. АНДРЮШАНОВ,
зав. отделом партийной жизни редакции городской газеты «Коммунист».

МЕХАНИЗМЫ—В НАДЕЖНЫЕ РУКИ

В нашей стране, покрытой лесами новостроек, ежегодно осуществляется реконструкция старых и ввод в эксплуатацию новых предприятий. В этих условиях огромное значение приобретает дальнейшее развитие механизации погрузочно - разгрузочных и строительно-монтажных работ.

Наиболее распространенными самоходными и грузопод'емными машинами являются автокраны. Их эффективность зависит от того, как обслуживающий персонал умеет ими пользоваться. Хорошее знание устройств автокранов, применение передовых приемов и методов позволяют до минимума сократить внутрисменные простои и добиться роста производительности труда.

В сельской местности, где широко ведется строительство, находят применение паровые котлы и сосуды, работающие под давлением. Обеспечение безаварийной работы грузопод'емных и других механизмов котлонадзора, недопущение травматизма—дело большой важности.

Котлонадзор осуществляет коллектив инспекторов Вологодского отделения энергосбыта «Ярэнерго». По своей специфике они контролируют состояние машин предприятий областного об'единения «Сельхозтехника», управления сельского хозяйства, облуправления мелиорации и водного хозяйства.

Следует сказать, что на многих из них совершенствуется техника и технология, повышается культура производства. К ним относятся завод «Ремсельмаш», Череповецкое районное об'единение «Сельхозтехника» и Шекснинская межколхозная строительная организация.

Но еще не все руководители предприятий серьезно относятся к содержанию и эксплуатации об'ектов котлонадзора. Отсюда—срывы и неполадки. Минувшим летом Бабушкинская межколхозная строительная организация получила новый автокран на шасси машины ЗИЛ-130. Вскоре из-за небрежности и аварии он был так поврежден, что ремонтировать его на месте уже не представлялось возможности.

За это дело взялся вологодский завод «Ремсельмаш» и пред'явил счет на сумму 1669 рублей. Заказчик, безусловно, оплатил его, а конкретный виновник В. Кусков, допустивший аварию, остался в тени.

В аварийном состоянии находятся автокраны Бабушкинского районного об'единения «Сельхозтехника». Один из них эксплуатируется, хотя не имеет даже кабины. У него неисправны приборы безопасности.

— Кабина нам не нужна,— заявляет заведующий гаражом Н. Макаров.—Без нее крановщику легче покидать машину при аварии.

Не странно ли? Разве можно так относиться к технике!

До сих пор ни одно предприятие, где есть паровые котлы, не имеет установок для очистки воды. Поэтому на стенках котлов образуется очень много накипи и они быстро выходят из строя. Кроме того, бывает и так, что к обслуживанию котлов допускаются люди, не прошедшие специальной подготовки. Они не умеют обращаться с оборудованием и грубо нарушают установленные правила.

А разве можно считать нормальным, когда паровые котлы не зарегистрированы в инспекции котлонадзора, без ее разрешения пускаются в эксплуатацию? К нарушителям порядка относятся некоторые работники Нюксенского районного об'единения «Сельхозтехника», вологодского СМУ «Мелиоводстрой», Харовской ММС и Вытегорской станции по борьбе с болезнями животных.

На ремонте и в использовании паровых котлов, грузопод'емных механизмов и сосудов под давлением часто возникают вопросы, на которые могут ответить только специалисты. Но их-то как раз здесь и нет.

На ряде предприятий у инженерно-технических работников и хозяйственных руководителей еще не проверены знания по правилам котлонадзора и технике безопасности.

При областном об'единении «Сельхозтехника» до сих пор не создана комиссия по проверке знаний у ИТР и руководителей подведомственных предприятий, имеющих на своем балансе об'екты котлонадзора. Наши настоятельные предупреждения в этом деле пока не дают желаемых результатов.

В. ЧУРАНОВ,
инженер-инспектор по котлонадзору Вологодского отделения энергосбыта «Ярэнерго».

НОВОСТИ, СОБЫТИЯ, ФАКТЫ

ЗОЛОСИЛИКАТНЫЙ КИРПИЧ

ЛЬВОВ. (ТАСС). Ученые Львовского филиала научно-исследовательского института строительных материалов и изделий разработали технологию и методику получения золосиликатного кирпича. Основным сырьем для него служит зола тепловых электростанций Украины.

Золосиликатный кирпич по сравнению с силикатным легче и «теплее», устойчивее против атмосферных явлений, а стоимость его ниже. Теперь близ Добротворской электростанции будет построен завод производительностью 60 миллионов штук в год этого кирпича.

КЛЮЧ К ПРОДУКТИВНОСТИ

ВИЛЬНЮС. (ТАСС). С большой точностью устанавливать происхождение животных поможет оригинальный способ, разработанный сотрудниками Литовского научно - исследовательского института животноводства. Метод основан на разнице состава крови у каждого животного. Ее обусловливают антигены — вещества, имеющиеся на поверхности красных телец крови. По ним и определяется «отцовство» животного.

Новый метод позволит формировать племенные стада, выводить скот высокой продуктивности.

ВМЕСТО НЕДЕЛИ—ПОЛЧАСА

КУРСК. (ТАСС). Целая неделя требовалась раньше, чтобы точно измерить количество испаряющейся влаги с поверхности почвы в Центрально - черноземном заповеднике. Для этого специальной трубой вырезали цилиндрические участки почвы, так называемые монолиты, весом каждый в полтора центнера. Их извлекали, взвешивали, сушили, опять взвешивали... Словом, приходилось использовать под'емный кран и бригаду рабочих.

Теперь необходимость в этом отпала. Комплексная экспедиция института географии Академии наук СССР применила нейтронный индикатор влажности. Он позволяет определить показатели испарения влаги за 30—40 минут. Этот метод, по мнению ученых, легко использовать также в колхозах и совхозах.

СОВЕТУЮТСЯ ПРЕПОДАВАТЕЛИ

В Вологде состоялась вторая областная научно-практическая конференция преподавателей средних специальных учебных заведений. На большой разговор о путях и средствах улучшения учебно-воспитательной работы, о повышении качества подготовки кадров для промышленности, сельского хозяйства в техникумах и училищах пришли представители многих областных организаций и учреждений—управлений сельского хозяйства, культуры, профтехобразования, областных отделов здравоохранения и народного образования, обкома ВЛКСМ и ряда других.

В первый день работы конференции ее участники прослушали доклад заведующего отделом пропаганды и агитации обкома КПСС Е. И. Макаровского «Ленинизм—вечно живой источник революционной мысли и революционного действия». О состоянии и мерах по улучшению учебно-воспитательной работы и повышению качества подготовки специалистов в средних специальных учебных заведениях говорил заведующий отделом науки и учебных заведений обкома партии С. И. Махин.

С большим интересом было прослушано выступление директора Вологодского педагогического училища № 1 Е. М. Новожиловой о том, как готовятся к знаменательной дате—100-летию со дня рождения В. И. Ленина—коллектив преподавателей и будущие учителя начальных классов. В семнадцати из двадцати групп училища — полная успеваемость. Преподаватели педучилища поставили своей целью познакомить воспитанников с великим ленинским наследием, научить учителя постоянно пополнять свои знания. Ведь им предстоит почетная миссия—воспитывать молодое поколение строителей коммунизма.

Богатые материалы собраны в Ленинской комнате училища, и педагоги умело используют их на уроке, во внеклассной работе. Учащиеся активно помогают сельским школам, шефствуют над теми, в которых учились сами. Комсомольцы училища активно включились во всесоюзный агитпоход «Комсомол—сельской школе». И самое приятное—это сообщения с мест работы выпускников училища: там они активные пропагандисты и агитаторы.

Секретарь комсомольской организации Череповецкого лесомеханического техникума имени В. П. Чкалова Н. Гусева поделилась планами работы комсомольской организации по выполнению Ленинского зачета.

На конференции говорили об идейно-политическом воспитании учащихся, об опыте работы классного руководителя, о связи училищ и техникумов с выпускниками.

В. ИВАНОВА.

НА СНИМКЕ (слева направо): Б. Д. Попов—преподаватель Тотемского лесотехнического техникума, М. С. Попов—преподаватель Вологодского сельскохозяйственного техникума, М. С. Гребенкина—заместитель директора по учебной работе Велико-Устюгского совхоза-техникума осматривают выставку технического творчества учащихся.

Фото А. ЖИДКОВА.

ПИСЬМА В РЕДАКЦИЮ

РАДИО-ХРИПЫ

Попробуйте послушать радио в поселке Лоста. Едва слышный хрип из репродуктора вдруг прерывается на неопределенное время, потом снова хрип. Во многих домах вообще нет радиоточек.

Не так давно установили громкоговоритель на здании клуба. Но ведь не будешь стоять тут вечерами, чтобы послушать радио!

У администрации торфопредприятия уже давно есть план реконструкции наружной радиотрансляционной сети. На реконструкцию отпущены средства. Однако ни СМУ № 301, ни эксплуатационно-технический участок связи не берутся претворить план в действительность.

Так мы и не пользуемся практически радио — важнейшим средством информации и воспитания.

Жители поселка— всего 6 подписей.

«ВЕРСТЫ ПОЛОСАТЫ»

Помните у Пушкина: «Только версты полосаты попадаются одне...» И на них цифры —сколько пройдено, сколько осталось. Мне пришлось в жизни много ходить и ездить, и всегда километровый столб впереди—нечаянная радость: дорога кажется короче и легче.

Сейчас на многих сельских дорогах столбы исчезли. Например, в Нюксенском районе на участках Городишна—Нюксеница, Городишна—Брусенец. Пустяк вроде бы. А я бы сказал — признак культуры (или бескультурья) дорожников. Проезжающие не могут сориентироваться, теряют время, портят себе настроение...

А. КОРМАНОВСКИЙ.
Нюксенский район.

СЕЛЬСКИМ СТРОИТЕЛЯМ

Государственный комитет Совета Министров РСФСР по делам строительства и Министерство сельского строительства РСФСР издают ежемесячный популярный производственно-технический журнал «Сельское строительство». Он обобщает передовой опыт строительства на селе и направляет работу сельских строителей на активную борьбу за претворение в жизнь исторических решений XXIII с'езда КПСС.

В журнале рассказывается о новых методах индустриального строительства на селе и развитии его производственной базы, строительстве об'ектов сельской электрификации, мелиорации и орошения, сооружении элеваторов, зерноскладов и других об'ектов для хранения и подработки зерна, складов минеральных удобрений и ядохимикатов, а также о благоустройстве и дорожном строительстве, широком применении в сельском строительстве прогрессивных конструкций, каркасов, панелей, о производстве местных строительных материалов и изделий.

Журнал информирует о практике сельского строительства в союзных республиках и за рубежом; о работе научно-исследовательских и проектных институтов и новейших достижениях науки в области сельского строительства; о схемах районной планировки, проектах планировки и застройки населенных пунктов колхозов и совхозов.

Подписная цена на один год — 3 рубля 30 копеек.

БЕСЕДЫ С ИЛЬИЧЕМ

...Это было волнующее зрелище. Под звуки революционных маршей шли нескончаемые колонны. Проходили строители Алекса и электрики «Кабельверке Обершпрее», металлисты Кёненика и печатники «Берлинер ферлаг». Плечом к плечу шагали ровесники 20-летней республики и ветераны рабочего движения, активные участники подпольной борьбы, пережившие две мировые войны, фашистские концлагеря. Так, в день 50-й годовщины со дня злодейского убийства Карла Либкнехта и Розы Люксембург трудящиеся ГДР демонстрировали свою верность заветам вождей рабочего класса Германии, преданность идеям марксизма-ленинизма.

На одной из трибун, мимо которых проходили колонны, я узнал своего знакомого Роберта Зиверта. Этот ветеран рабочего движения, бывший узник Бухенвальда, еще полон сил и энергии, он активно участвует в общественной жизни. Зиверт хорошо знает цену завоеванной свободы.

63 года назад молодой каменщик вступил в социал-демократическую партию. В то время он еще искал свое место в жизни. Два года скитаний привели в Швейцарию, где юноше улыбнулось счастье,—получил работу, установил связи с товарищами по партии. Там, на чужбине, впервые увидел и услышал человека, который изменил ход истории.

В один из вечеров товарищи пригласили его в клуб «Цурайнхайт», где должен был выступать с докладом русский товарищ, некто Ульянов. Теперь он уже не помнит точно, на каком языке говорил оратор. Помнит только, что речь шла о значении Парижской Коммуны и что собрание было в полном смысле интернациональным. Закончил Ленин свое выступление призывом: «Пролетарии всех стран, соединяйтесь!».

Ленин... Никогда не изгладятся из памяти встречи с этим великим и вместе с тем таким простым человеком. Впервые Зиверт лично познакомился с ним в 1911 году. По поручению партии он распространял марксистскую литературу. Как-то вечером в клуб, где работал книжный киоск, пришел Ленин. «Это наш товарищ Зиверт,—представил кто-то его Владимиру Ильичу.—Он однажды уже слышал ваше выступление по случаю революционного праздника». Ленин тепло улыбнулся и спросил, что товарищи читают. Люди, находившиеся в тот час в клубе, как бы в ответ на вопрос попросили Ильича посоветовать, какой из немецких журналов им лучше всего читать. Ленин взял журнал «Глейххайт», выпускавшийся Кларой Цеткин, и сказал: «Товарищи, этот журнал вы должны читать. Здесь вы найдете все, что вас интересует. Это отличный, хорошо редактируемый журнал...» После такой рекомендации многие тут же заказали «Глейххайт».

Впоследствии Зиверт не раз слушал и видел Ленина. Но встреча осенью 1914 года оставила особенно сильное впечатление. Уже несколько месяцев бушевала империалистическая война. Вожди II Интернационала, предав идеи социализма, проголосовали за военные кредиты. К тому времени Ленин закончил работу над своими знаменитыми «Тезисами о войне» и поставил их на широкое обсуждение. Свое выступление в клубе, которое Владимир Ильич делал на немецком языке, он заключил призывом превратить империалистическую войну в войну гражданскую. Тезис—вести дело на поражение собственного правительства—был совершенно новым и, на первый взгляд, непонятным. Оживленная дискуссия после доклада показала, что смелые идеи Ленина нашли полную поддержку у присутствовавших.

Как-то вскоре после того собрания Зиверт спросил Ленина, как немцы, проживающие в Швейцарии, должны поступать в случае призыва в армию. Ленин одобрил его мнение, что члены партии не должны уклоняться от призыва, но обязаны непременно выполнять партийное поручение—вести пропагандистскую работу среди солдат. Он даже считал, что в армии необходимо создать нелегальную организацию, которая помогла бы солдатам правильно понять лозунг превращения империалистической войны в гражданскую.

Последняя встреча Зиверта с Лениным состоялась уже после победы Октября. Зиверт приехал в Москву на IV Конгресс Коминтерна в качестве делегата от КПГ. На одном из заседаний немецкой делегации присутствовал Ленин. Он живо интересовался положением дел в Германии, попросил каждого делегата рассказать о работе партии в своем округе. И несмотря на то, что дел и забот у Ильича было полным-полно, а здоровье после ранения и болезни было ослабленным, он по-прежнему оставался внимательным, готовым в любую минуту прийти на помощь.

В любую минуту прийти на помощь... История хранит десятки примеров, когда Ленин в труднейшие периоды для рабочего движения Германии подавал руку помощи товарищам.

...1918 год. Раздираемая противоречиями, преданная своими вождями германская социал-демократия ищет выхода из создавшегося положения. Союз Спартака провозглашает создание Компартии Германии. Ленин высоко оценил этот шаг. Но оппортунисты не сдаются. Они развернули активную борьбу против коммунистов. И тогда КПГ пустила в ход сильнейшее оружие — знаменитую ленинскую работу «Пролетарская революция и ренегат Каутский». Впервые изданная на немецком языке как раз в то время — в 1919 году, она помогла германским коммунистам разоблачить зловещую роль социал-предателей.

...Революционная Россия, окруженная огненным кольцом блокады, испытывала острую нехватку продовольствия, многих других товаров. Тем не менее Ленин внимательно следил за развитием событий в Германии. 1 октября 1918 года он писал Я. М. Свердлову: «Международная революция приблизилась за неделю на такое расстояние, что с ней надо считаться, как с событием дней ближайших...». И тут же Ильич дает указание принять меры, чтобы на каждом крупном элеваторе был создан запас хлеба для помощи немецким рабочим. Через месяц два маршрутных поезда с хлебом направились в Германию. Правительство Эберта-Шейдемана, игнорируя бедственное положение трудящихся, не приняло помощи. Одновременно оно вступило в закулисные переговоры с США, которые в ответ на просьбы о хлебе ставили политические условия. Несколько вагонов были возвращены через границу обратно, хотя в то время в стране уже начинался голод.

...1945 год. Разрушенная, доведенная фашистами до краха Германия лежит в руинах. Предприятия не работают. У закрытых продовольственных магазинов — длиннющие очереди. Отчаяние и страх возмездия захлестнули сердца людей. Где выход, как вселить в них веру в будущее? И снова, как всегда, на помощь трудящимся пришел Ленин. Точнее, государство, которое он создал. Из Ленинграда начали поступать машины, из Сталинграда — тракторы, Узбекистан слал хлопок, Баку — нефть... После жесточайшей засухи 1946 года советские люди, сами испытывая неимоверные лишения, направили немецким товарищам 40 тысяч тонн зерна.

...1963 год. Тысячи мужчин и женщин собрались на самой молодой и самой крупной в ГДР стройке — нефтеперерабатывающем комбинате в Шведте. Выросший среди лесов молодой город готовился принять нефть из Советского Союза. В торжественной тишине была поднята задвижка, и черное золото, пришедшее с берегов Волги, хлынуло в резервуары. Теперь страна имеет достаточно сырья, чтобы выпускать бензин и дизельное топливо, мазут и удобрения, синтетическое волокно и пластмассы. Ведь из 20 миллионов тонн нефти, поступившей из СССР за 5 лет, можно получить столько же химических продуктов, сколько из 300 миллионов тонн бурого угля, которым богата ГДР.

...1968 год. Людское море плещется на огромной площади Ленина в Берлине. Над головами людей—портреты Ильича, ветер шевелит алые стяги. В день 51-й годовщины Великого Октября тысячи берлинцев пришли сюда на митинг, посвященный торжественной закладке архитектурного ансамбля площади. В ее центре к 100-летию со дня рождения Ильича будет воздвигнут памятник вождю международного пролетариата.

...С волнением вспоминает Роберт Зиверт страницы своего жизненного пути, связанные с историей становления немецкой рабоче-крестьянской республики. «В сердце каждого солдата пролетарской армии—частица Ленина. Всеми своими успехами моя страна—Германская Демократическая Республика обязана Великому Октябрю»,—говорит он на прощание.

Н. САПРЫКИН,
соб. корр. АПН.

Берлин.

НА СЕССИИ ГЕНЕРАЛЬНОЙ АССАМБЛЕИ ООН

НЬЮ-ЙОРК, 30 октября. (ТАСС). Делегации СССР, БССР, УССР, Алжира, Болгарии, Венгрии, Гвинеи, Замбии, ЙАР, Камбоджи, Конго (Браззавиль), Кубы, Мавритании, Мали, Монголии, Польши, Румынии, Сирии и Чехословакии внесли на рассмотрение Генеральной Ассамблеи проект резолюции по так называемой «комиссии ООН по об'единению и восстановлению Кореи». Вопрос об об'единении Кореи, говорится в проекте резолюции, должен быть разрешен самим корейским народом в соответствии с принципом права народов на самоопределение. Указанная «комиссия» не только не может практически содействовать разрешению корейского вопроса, но и препятствует его урегулированию. Поэтому перечисленные выше страны предлагают распустить эту «комиссию» в срок не более двух месяцев, считая со дня принятия настоящей резолюции.

НЬЮ-ЙОРК, 30 октября. (ТАСС). Генеральная Ассамблея ООН посвятила вчера свои два пленарных заседания 50 годовщине Международной организации труда (МОТ). Генеральный секретарь ООН У Тан в своем кратком заявлении отметил, что данный юбилей — важная веха в истории международных организаций. Он поздравил МОТ с присуждением ей Нобелевской премии и подчеркнул ее возрастающую роль в деятельности ООН.

Выступивший затем Генеральный директор МОТ Дэвид Морс рассказал о работе возглавляемой им организации.

Представитель СССР А. В. Захаров отметил, что МОТ прошла сложный путь, доказав, что она имеет отнюдь не искусственный характер, что ряд ее программных положений свидетельствует об определенном осознании этой организацией своей ответственности перед трудовым народом. Верное своей принципиальной политике международного сотрудничества всех государств, независимо от их социально-экономической природы, заявил он, Советское правительство рассматривает Международную организацию труда как одно из важных специализированных учреждений в системе ООН. Советскому Союзу особенно близко содержание той части устава МОТ, которая определяет задачи улучшения условий труда и жизни трудящихся. Это соответствует основополагающим ленинским принципам интернациональной солидарности с трудящимися всех стран мира. Этими принципами Советское государство руководствуется с первых дней Великой Октябрьской социалистической революции, которая, утвердив власть труда на одной шестой части земли, одновременно неизмеримо облегчила трудящимся всего мира их борьбу за свои политические и социально-экономические права, против необузданной эксплуатации.

В настоящих условиях, продолжал советский делегат, приобретает большое значение полезная работа МОТ по выработке международных норм по социально-трудовым вопросам. Многие ее решения оказали положительное влияние на развитие социального законодательства различных стран. Однако для их претворения в жизнь необходима поддержка со стороны этой организации справедливой и трудной борьбы, которую ведут трудящиеся во многих странах мира против безработицы, за сокращение продолжительности рабочего времени, за расширение своих прав.

Он отметил также, что МОТ не может стоять в стороне от таких жизненно важных для всех трудящихся проблем, как сохранение мира и укрепление международной безопасности, обеспечение полной занятости и повышение благосостояния трудящихся, ликвидация остатков колониализма и его трагических последствий в политической, экономической и социальной областях.

На заседаниях выступили также представители Румынии, Франции, США, Англии, Норвегии, Японии, Пакистана, Перу, Дагомеи, Алжира и других государств.

ЗАСЕДАНИЕ ПРЕЗИДИУМА ЦК КПЧ

ПРАГА, 30 октября. (ТАСС). Вчера в Праге состоялось заседание Президиума ЦК КПЧ, на котором с информацией об официальном дружеском визите партийно-государственной делегации ЧССР в Советский Союз выступил Первый секретарь ЦК КПЧ Г. Гусак.

Как сообщает агентство ЧТК, Г. Гусак подчеркнул, что во время переговоров, проходивших в духе взаимного доверия и братского понимания, подтвердилось полное единство взглядов на решение всех главных задач и на пути дальнейшего всестороннего развития чехословацко-советских отношений.

Президиум ЦК КПЧ полностью подтвердил и одобрил действия чехословацкой делегации и высоко оценил итоги совместных чехословацко-советских переговоров.

Итоги переговоров еще раз свидетельствуют, что Чехословакия и Советский Союз являются братскими странами, связанными единым общественным строем, общностью марксистско-ленинской идеологии, целей и интересов.

Президиум ЦК КПЧ подчеркнул, что итоги визита чехословацкой партийно-государственной делегации в Советский Союз являются принципиальным шагом на пути к дальнейшему углублению чехословацко-советских отношений, базирующихся на прочной основе взаимного доверия, товарищеской взаимопомощи, поддержки и активной интернациональной солидарности. Они означают также важный вклад в укрепление сотрудничества между обеими странами во всех областях политической, общественной и экономической жизни и представляют собой большую интернациональную помощь Советского Союза в преодолении всех существующих в Чехословакии трудностей и создании условий дальнейшего успешного развития чехословацкого социалистического общества.

Президиум ЦК КПЧ с благодарностью принял также сообщение о теплом приеме и братском гостеприимстве, оказанном советскими людьми чехословацкой партийно-государственной делегации во время ее пребывания в Советском Союзе, об их чувствах дружбы к чехословацкому народу.

Итоги визита делегации являются знаменательным вкладом в ускорение процесса политической консолидации, в осуществление линии апрельского, майского и сентябрьского пленумов ЦК КПЧ, в восстановление и развитие традиционных интернациональных связей с Советским Союзом.

В связи с 52-й годовщиной Великой Октябрьской социалистической революции Президиум ЦК КПЧ обращается ко всем коммунистам, партийным органам и организациям, а также ко всем организациям Национального фронта с призывом приложить все усилия для интернационального воспитания трудящихся, для развития дружбы между чехословацким и советским народами на основе документов, подписанных во время визита делегации ЧССР в Советский Союз.

ЗАСЕДАНИЕ ПРАВИТЕЛЬСТВА ЧССР

ПРАГА, 30 октября. (ТАСС). В Праге состоялось заседание правительства ЧССР, проходившее под руководством его председателя О. Черника.

Правительство обсудило результаты визита партийно-государственной делегации Чехословакии в Советский Союз.

Как сообщает агентство ЧТК, правительство ЧССР подчеркнуло, что визит чехословацкой делегации и результаты ее переговоров с советскими руководителями представляют собой значительный вклад в традиционное и братское сотрудничество двух стран, являются важным этапом в развитии их взаимоотношений.

Правительство высоко оценивает то, что переговоры подтвердили полное единство взглядов относительно дальнейшего всестороннего развития отношений между двумя странами, которое создает широкие возможности для расширения политического, экономического и культурного сотрудничества Чехословакии с Советским Союзом.

Правительство приветствовало решение обеих делегаций ознаменовать 25-ю годовщину освобождения Чехословакии Советской Армией подписанием нового договора о дружбе, сотрудничестве и взаимной помощи, который отразит высокий уровень советско-чехословацких отношений, всестороннее и тесное союзничество обеих стран, их неразрывную дружбу.

Исключительное значение правительство придает также результатам переговоров о всестороннем углублении экономического и научно-технического сотрудничества между ЧССР и СССР.

РЕЦИДИВ «ХОЛОДНОЙ ВОЙНЫ»

В Брюсселе на днях закончилась 15-я ежегодная сессия Североатлантической ассамблеи. Об'единяя особо уполномоченных парламентариев стран—членов НАТО, ассамблея обычно обсуждает проблемы блока и вырабатывает различные рекомендации. Последние не имеют обязательной силы и представляются на рассмотрение его руководящих комитетов и всевозможных комиссий. Тем не менее понятно, что, выражая мнение представителей законодательных органов стран НАТО, эти рекомендации в известной степени предрешают возможные решения.

Сейчас народы европейских государств особенно волнует проблема установления прочного мира на нашем «старом континенте». Тем более, что в повестке дня стоит вопрос о созыве Совещания по вопросу европейской безопасности. Чем же занимались западные политики и военные в Брюсселе?

Уже самый первоначальный анализ деятельности нынешней брюссельской сессии не дает оснований для оптимистических выводов. Главное внимание на ней было уделено не проблеме безопасности, а вопросам дальнейшего наращивания военного потенциала атлантической группировки, увеличению расходов на вооружение стран—участниц этого блока, о чем особенно ратовал командующий об'единенными вооруженными силами НАТО в Европе американский генерал Гудпейстер. Его активно поддержал министр обороны Англии Хили, призвавший своих партнеров «принять на себя справедливую долю военных расходов». Хили снова прибег к шантажу, заявляя, что всякое сокращение сил НАТО неизбежно приблизит угрозу ядерной войны.

Вопреки очевидности генерал Гудпейстер оперировал затасканным жупелом мнимой «угрозы Западу». Эта привычная выдумка тем не менее послужила основанием для вывода, что «военные усилия союза должны продолжаться». Генерал потребовал не только увеличения финансового вклада от союзников, на чем он особенно настаивал, но и увеличения всех военных запасов, а также численности войск как находящихся под его командованием, так и резервных. «Нужно увеличить продолжительность срока военной службы и следующей за ней переподготовки», — заявил Гудпейстер.

Известно, что увеличение срока обязательной военной службы в строю является одной из форм наращивания личного состава войск без дополнительной мобилизации.

Таким образом, парламентариям НАТО предложены на одобрение конкретные меры по дальнейшему наращиванию вооруженных сил блока.

Уже одно это свидетельствует об отсутствии желания и намерений создать благоприятные условия для плодотворных переговоров по проблемам безопасности в рамках будущего европейского Совещания.

Выступление генерального секретаря Атлантического союза М. Брозио недвусмысленно подтверждает этот вывод. Вместо позитивного подхода к проблеме безопасности, выдвижения каких-либо конструктивных предложений, Брозио скептически отозвался об идее Совещания по вопросам европейской безопасности. Не рискнув откровенно выступить против, он привел множество неубедительных доводов и туманных предварительных условий, фактически направленных не на подготовку Совещания, а на его отсрочку и срыв.

Вполне четкую постановку вопроса о безопасности в Европе Брозио загромоздил разными привходящими проблемами, решение которых при наличии доброй воли вовсе не должно препятствовать рассмотрению основного предмета переговоров. Брозио подчеркнул, что цели Атлантического союза по-прежнему носят политический и военный характер. По его убеждению, НАТО не следует отвлекаться от своего военного предназначения и заниматься не свойственной блоку деятельностью по удовлетворению мирных нужд и потребностей народов.

В итоге лейтмотивом принятых рекомендаций явилось утверждение, что «сокращение войск НАТО в Европе опасно». Это было указано в адрес Канады, принявшей решение уменьшить контингент своих войск. Особый упор в резолюциях сделан на координацию усилий стран НАТО в военной области. Рекомендуется также создать «европейское агентство по снабжению вооружением» и «интегрированные европейские вооруженные силы» то есть отдельное мобильное соединение, некую «пожарную дивизию» для маневра на случай «чрезвычайных обстоятельств». Высказаны также пожелания о создании «организации развития Средиземноморья».

Смысл подобных предложений очевиден. Это—борьба против прогрессивных движений в средиземноморских и ближневосточных странах, оказание на них давления с тем, чтобы они порвали дружественные связи с СССР и другими социалистическими странами.

Итак, предварительное рассмотрение вопроса о европейской безопасности не только не встречает позитивного отношения со стороны кругов НАТО, но и характеризуется их упрямым стремлением наращивать военный потенциал этого блока — одного из главных факторов роста напряженности в Европе.

С. КОЗЛОВ,
военный обозреватель АПН.

ТРУД И КАПИТАЛ

ПРОТИВ ПОЛИТИКИ РАЗОРЕНИЯ

ПАРИЖ. (ТАСС). Крестьяне южных и юго-западных районов Франции выступили против аграрной политики властей, направленной на усиление концентрации сельскохозяйственного производства, что приводит к разорению мелких и средних крестьянских хозяйств. Манифестации, массовые собрания и митинги уже прошли в пяти департаментах. Фермеры потребовали отмены ограничений на сельскохозяйственный кредит, гарантии сбыта своей продукции, сокращения импорта сельскохозяйственных продуктов из стран «Общего рынка».

СОЛИДАРНОСТЬ ТРУДЯЩИХСЯ

САНТЬЯГО. (ТАСС). Рабочие и служащие медного рудника «Эксотика» в Чили об'явили забастовку, требуя восстановить на работе 15 незаконно уволенных своих товарищей. Хозяевами рудника являются американская компания «Анаконда коппер майнинг» и чилийское правительство.

Руководство конфедерации рабочих медной промышленности Чили заявило, что 8,5 тысячи рабочих соседнего рудника «Чукикамата», одного из крупнейших в мире, об'явят забастовку солидарности, если требование горняков не будет удовлетворено.

ДО ПОЛНОЙ ПОБЕДЫ!

ЛОНДОН. (ТАСС). Английские трудящиеся ведут решительную борьбу за повышение заработной платы и улучшение условий труда. В автомобильной промышленности продолжают бастовать 30 тысяч человек. Рабочие автомобильной компании «Стандарт-Трайэмф» в городе Ливерпуле, например, бастуют уже десятую неделю.

ФОТОИНФОРМАЦИЯ

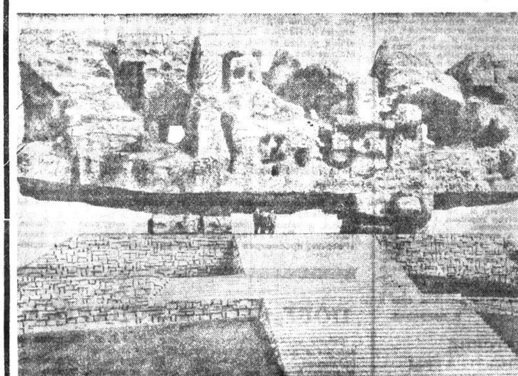

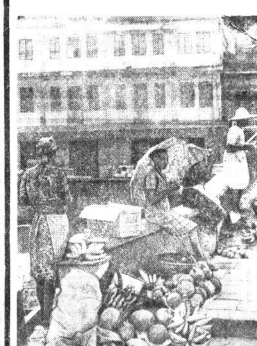

ПОЛЬША. На территории бывшего фашистского концлагеря в Майданеке, близ Люблина, где погибло более 360 тысяч человек из 28 стран Европы, воздвигнут монументальный памятник узникам фашизма. Его высота 11 метров. Здесь же построен Мавзолей, где погребены останки узников. Автор проекта — архитектор Виктор Толкин.

НА СНИМКЕ: памятник узникам фашизма в Майданеке.

Фото ЦАФ—ТАСС.

Мартиника—владение Франции в Вест-Индии. Это—остров с территорией в 1090 квадратных километров и населением 315 тысяч человек, состоящим преимущественно из мулатов и негров. Коренное население—индейцы—было полностью истреблено европейцами в 17 веке и заменено африканскими неграми-рабами, труд которых использовался для обработки плантаций сахарного тростника.

Экономика этого заморского департамента Франции развита односторонне, с упором на развитие экспортных сельскохозяйственных культур—сахарного тростника, бананов, кофе, какао, ананасов. Развито животноводство. Промышленность занята в основном переработкой сельскохозяйственной продукции. Сахар и ром составляют около 90 процентов всей стоимости экспорта. На острове более 260 километров узкоколейных железнодорожных линий, обслуживающих преимущественно сахарные и спиртоводочные заводы.

НА СНИМКЕ: женщины продают фрукты прямо на улицах города в окраинных кварталах. Небольшой базар на мосту Гейдон в Фор-де-Франсе—главном городе острова.

Фото С. ПРЕОБРАЖЕНСКОГО.
Фотохроника ТАСС.

НА ЛЕНТЕ ТЕЛЕТАЙПА ● НА ЛЕНТЕ ТЕЛЕТАЙПА ● НА ЛЕНТЕ ТЕЛЕТАЙПА

НАВСТРЕЧУ ВЕЛИКОЙ ДАТЕ

КАТМАНДУ, 30 октября. (ТАСС). Из различных районов Непала поступают сообщения о мероприятиях, проводимых в связи с празднованием столетия со дня рождения В. И. Ленина. Народная библиотека «Джанахит» в городе Чарикот, расположенном недалеко от столицы Непала Катманду, провела симпозиум на тему «Жизнь и деятельность В. И. Ленина».

В городе Нараингахт на юге страны с большим успехом прошел фестиваль фильмов, посвященных Ленину. Здесь была организована выставка советских плакатов о В. И. Ленине.

ТЕГЕРАН, 30 октября. (ТАСС). Интересно и содержательно прошел в Доме дружбы иранского Общества культурных связей с Советским Союзом большой вечер, посвященный подготовке к 100-летию со дня рождения В. И. Ленина и советско-иранской дружбе.

Председатель президиума правления общества Ансари сообщил, что общество намечает широкую программу мероприятий, посвященных ленинскому юбилею. С лекцией на тему «Ленин о дружбе народов» выступил старший научный сотрудник института востоковедения Академии наук СССР д-р исторических наук В. Ли.

БАСТУЕТ РАБОЧАЯ КОРДОВА

БУЭНОС-АЙРЕС, 30 октября. (ТАСС). В городе Кордова, третьем по значению промышленном центре Аргентины, вчера началась всеобщая 38-часовая забастовка. Рабочие автомобильного, тракторного и других заводов прекратили работу. Остановился транспорт, закрылись почти все магазины, об'явлено о прекращении занятий в университете. Забастовка распространилась на железнодорожную линию «Хенераль Рока». Здесь прекращено движение поездов.

Крупные полицейские силы приведены в состояние полной готовности. Промышленный пояс Буэнос-Айреса, а также рабочие районы столицы патрулируются усиленными нарядами полиции.

Бастующие требуют увеличения заработной платы, восстановления гражданских свобод.

ЯДЕРНЫЕ ИСПЫТАНИЯ В США

НЬЮ-ЙОРК, 30 октября. (ТАСС). США произвели вчера взрыв под землей трех ядерных устройств на испытательном полигоне в штате Невада.

Ссылаясь на заявление комиссии по атомной энергии США, корреспондент АП сообщает из Вашингтона, что при взрыве одного из устройств в атмосферу просочились радиоактивные осадки.

БАЗЫ АГРЕССИИ ОСТАЮТСЯ

ВАШИНГТОН, 30 октября. (ТАСС). Заявляя на словах о намерении сократить число военных баз, Пентагон на деле сохраняет свои основные опорные пункты за рубежом, являющиеся источником напряженности во многих районах мира.

Как уже сообщалось, министр обороны США Лейрд направил конгрессу письмо, в котором сообщил о намерении Пентагона «в целях экономии» закрыть ряд американских военных баз в США и за рубежом.

Но, выступая вчера перед журналистами, аккредитованными при Пентагоне, Лейрд раз'яснил, что из более чем 400 американских военных баз за рубежом будут ликвидированы всего лишь 27. Пентагон намерен «экономить» на ликвидации баз, не играющих уже существенной роли в агрессивных планах США. По словам министра, американские военные базы, расположенные в Западной Европе, Южном Вьетнаме, Таиланде и Южной Корее, «останутся в целости».

Даже те незначительные сокращения военных баз, о которых об'явил Пентагон, будут произведены не раньше середины будущего года.

СОВЕЩАНИЕ МИНИСТРОВ ИНОСТРАННЫХ ДЕЛ В ПРАГЕ

ПРАГА, 30 октября. (ТАСС). В Праге сегодня открылось совещание министров иностранных дел социалистических государств, подписавших Будапештское обращение, — Народной Республики Болгарии, Венгерской Народной Республики, Германской Демократической Республики, Польской Народной Республики, Социалистической Республики Румынии, Союза Советских Социалистических Республик, Чехословацкой Социалистической Республики.

Совещание посвящено рассмотрению некоторых вопросов, связанных с подготовкой к общеевропейскому совещанию.

НОВОСТИ НОВОСТИ НОВОСТИ

День за днем

ЗАЛОЖЕН ПАРК

По инициативе молодежи Усть-Кубинского механосборочного завода в поселке Устье проведен массовый субботник по закладке парка в честь столетия со дня рождения В. И. Ленина.

Высажено пятьсот тополей и тысяча кустов смородины. В парке отведено место для закладки обелиска воинам-землякам, погибшим на фронтах Великой Отечественной войны. Его открытие намечается на девятое мая 1970 года.

Е. УРАЛЬСКАЯ.

СПЕКТАКЛЬ УДАЛСЯ

Участники самодеятельного драмколлектива Верховажского районного Дома культуры — частые гости на селе. Недавно они показали труженикам колхоза имени Ленина пьесу М. Горького «Егор Булычев и другие». Зрители, собравшиеся в Чушевицкий сельский Дом культуры, тепло приняли исполнителя главной роли Г. Н. Хромцова, энтузиаста сцены Т. В. Ажгибкова и других самодеятельных актеров. Спектакль, поставленный А. А. Шаньгиной, удался.

Н. БОГДАНОВСКАЯ.

ДИСПУТ О ГЛАВНОМ

В зале вологодского центрального лектория — учащиеся педагогического, медицинского и железнодорожного техникумов. Второе занятие из цикла «Молодой строитель коммунизма» — диспут. О самом главном для каждого, а особенно для того, кому сегодня семнадцать.

В чем смысл жизни? Каковы заповеди твоей жизни? Этим и многим другим волнующим молодежь вопросам посвятили ребята свои выступления.

Спорили о роли внешней и внутренней красоты, о месте молодого интеллигента в деревне, о значении девиза, положительного примера. Первый опыт диспута в лектории удался. Его интересно и умело провела лектор горкома партии Н. А. Скворцова.

А впереди лекции о развитии современной науки, техники, искусства, о международном положении, беседы о культуре поведения и вкусах, вечера «Наш город нам дорог» и «Человек и религия», встречи с работниками милиции, суда и прокуратуры.

Л. ПОЛЯКОВА.

ДЕТСКИЕ КИНОТЕАТРЫ

В Нюксенском районе создано 10 детских кинотеатров. Их работу возглавляют советы, в состав которых входят комсомольцы и пионеры.

За девять месяцев этого года ребята провели свыше 2,5 тысячи киносеансов, которые посетило 178.650 человек.

В. БЕРЕЗКИН.

Бабаевской комсомолии 50 лет

Бабаевская районная комсомольская организация отметила свое пятидесятилетие. На торжества, посвященные юбилею, была приглашена большая группа ветеранов из Москвы, Ленинграда, Таллина, Калинина, Воронежа и других городов. Среди гостей — первые организаторы и бывшие секретари райкома: М. А. Моченков — ныне генерал-майор авиации, Н. Н. Соколов — подполковник в отставке, С. А. Богданов — главный конструктор одного из московских заводов, Т. Т. Ермолаева — кандидат технических наук, доцент Ленинградского горного института.

Секретарь райкома ВЛКСМ Т. В. Звероловлева сделала доклад о пути бабаевской комсомолии за 50 лет. С интересом собравшиеся слушали рассказы ветеранов о том, как создавалась и работала комсомольская организация в первые годы Советской власти. Молодежь, в свою очередь, рассказала о своей работе и учебе, о подготовке к столетию со дня рождения В. И. Ленина.

М. ФЕДОРОВА.

ПУТЕВКА В ЖИЗНЬ

Здравствуйте, люди,
песен достойные,
Трактора выводящие
на поля!
Люди рабочие, люди
с ладонями
Шершавыми, как земля!

Такими словами открыл ведущий тематический вечер «Рабочая честь» в клубе Вологодского локомотивного депо. На нем состоялась церемония посвящения в молодые рабочие.

В зале сидят ветераны железнодорожного транспорта и те, у которых ладони еще не стали шершавыми, как земля. Последние — виновники торжества: Александр Румянцев, Владимир Смирнов, Александр Уханов, Игорь Воронцов, Евгений Шипичев, Александр Корюкин, Владимир Абрамов, Виктор Козлов, Юрий Логинов—всего 18 юношей, пришедших на производство из школы. Они выбрали славный путь своих отцов и матерей.

Один за другим поднимаются на сцену ребята. Начальник депо Н. И. Кудряков от имени всего коллектива горячо приветствует их и вручает каждому трудовую путевку. Юношам преподносятся памятные подарки—аккуратные ящички с набором инструментов.

Вступающих в великую армию труда приветствуют кавалер ордена Ленина общественный машинист-инструктор А. А. Уханов, член комсомольско-молодежной колонны имени 50-летия ВЛКСМ А. В. Толчельников, пионеры, учащиеся ГПТУ № 7...

Юноши, получившие путевки в жизнь, заверили, что они будут с честью носить высокое звание рабочего.

Н. НИКОЛАЕВ.

НА СНИМКЕ: начальник депо Н. И. Кудряков и А. А. Уханов среди молодых рабочих.

Фото В. РЫБНИКОВА.

● КАК ЭТО ДЕЛАЕТСЯ?

ПЕСНЬ ДРЕВНЕГО ЧЕЛНОКА

На площадь Металлургов фасадом смотрится магазин «Ромашка». Загляните при случае в него, уверен, что и вас приворожит радужная гамма цветов своеобразного букета из декоративных тканей. Это изделия череповецкой фабрики «Красный ткач».

Не будем терять времени, отправимся на фабрику. Гудит цех. Ткацкие станки подрагивают от ударов батанов. Поет нескончаемую песню челнок. Натянутые, как струны, нити основы жужжат, подпевая ему.

В широкие окна проглянуло солнце. И заиграла цветочная радуга на меловом потолке. 87 станков—на каждом свой узор скатерти, покрывала, портьерной ткани.

Кто же создает эту красоту? Заглянем в небольшую комнату, где сидят художники. Познакомимся: Анатолий Сергеевич Казаков, старший художник группы. Рядом с ним—Зоя Ивановна Данилова и Наталья Леонидовна Василькова. На фабрику они пришли в разное время, но все кончали одно учебное заведение — Московское художественное училище им. Калинина.

У них, как у художников, разные вкусы. Один работает в теплой гамме цветов, у другого излюбленный холодноватый тон, у третьего—яркая контрастность. Несмотря на это, они составляют единый творческий коллектив, широко заявивший о себе.

На всех трех столах—бумажные эскизы, на которых воспроизведен рисунок будущей ткани. Вот, к примеру, покрывало. Середина его отделывается в мягких тонах. Кайма—в более резких; учащается ритм полос. Какие-то цветовые полосы берутся за основные, заглавные. На них делается акцент всего изделия.

В углу комнаты стоит экспериментальный станок. Чаще всего за ним можно видеть Зою Ивановну Данилову, художницу со стажем.

Эскиз и маленький кусочек ткани, вытканный Зоей Ивановной на экспериментальном станке, как образец передается ткачихам в производство.

Над некоторыми заказами художники «мудрят» особенно тщательно. Приехал однажды архитектор московской гостиницы «Россия», просмотрел изделия фабрики. «Нет, говорит, не ошибся я в своем выборе. Именно у вас можно создать для интерьера гостиницы то, что нужно». Вместе с Зоей Ивановной они сидели над композициями рисунков портьерных тканей. В результате фабрика отправила гостинице 45 тысяч погонных метров. На Выставке достижений народного хозяйства художница—исполнительница этого заказа—была отмечена серебряной медалью. А ткачиха З. А. Лазутина получила бронзовую медаль.

Фабрика «Красный ткач»—постоянный участник ВДНХ. Совсем недавно на выставку были отправлены образцы новых занавесочных и портьерных тканей, покрывал, ковриков. А полтысячи хлопчатобумажных покрывал с этикеткой «Сделано в СССР» на фоне традиционного петуха, вышитого красными нитками, отправились в страну «восходящего солнца», в город Осаку, на Всемирную выставку. Делается отбор еще некоторых изделий. Авторы их все те же — Казаков, Данилова, Василькова.

Но вернемся в «Ромашку»—фирменный магазин фабрики. Шестьдесят процентов товарооборота в нем составляют изделия «Красного ткача». С том, какое впечатление производят они на покупателей, красноречиво говорят записи в «Книге добрых дел» магазина. Много автографов оставлено в ней. Так, популярный артист К. Махмудов приглашает в Москву. «Когда будете у нас, увидите, как, производимый в вашем чудесном городе товар, украшает квартиры москвичей». Майя Кристалинская написала: «Коллективу магазина—замечательным милым людям—самые наилучшие пожелания».

В книге много разных адресов, просьб, заявок. Очаровала продукция фабрики «Красный ткач» конструкторов Киевского института электросварки им. Патона, артистов «Москонцерта», Петрозаводского музыкального театра. Остались весьма довольны костюмами из ткани череповецкой фабрики артисты Северного русского народного хора...

Песнь древнего челнока, начатая много лет назад мастерицами-надомницами, разнеслась по всему белу свету. Наш русский северный мотив горделиво звучит в ней.

И. КОРОЛЕВ.

Как уберечь сады от мороза

Уважаемая редакция! Просим дать на страницах вашей газеты статью с советами, как уберечь сады от подмерзания. Это очень важно.

Н. РОГОЖИН,
председатель коллективного сада.

г. Череповец.

С подобными просьбами в редакцию обратился еще ряд садоводов-любителей.

Ниже мы публикуем статью научных сотрудников Вологодского плодово-ягодного опорного пункта М. Лаптева и Г. Кошкиной, дающих консультацию по этому вопросу.

Вегетационный период растений в текущем году был очень холодный. Поэтому земляника, смородина и другие ягодные культуры начали созревать на месяц позже обычного, а плоды даже осенних сортов яблони пришлось снимать недозрелыми.

По этой же причине у всех плодовых и ягодных культур последняя фаза их развития задержалась и почти во всех садах молодые, 1—5-летнего возраста деревья — яблони, вишни, сливы—фактически остались с незаконченным ростом. К тому же из-за недостатка тепла и солнечной радиации летом была резко ослаблена фотосинтетическая деятельность листьев, то есть накопление в тканях деревьев так называемых защитных и важнейших для жизни растений веществ.

Все это, вместе взятое, создает большую опасность подмерзания плодовых и ягодных культур зимой, особенно в том случае, если она будет суровой.

В связи с этим к защите плодово-ягодных растений от мороза нынче подходят более капитально, применяя следующие мероприятия.

В молодых, 1—5-летнего возраста садах все ветви кроны вишен, слив, яблонь подтягивают до возможного предела к центру ствола дерева и связывают шпагатом. Около каждого деревца забивают три кола по высоте дерева, в виде треугольника. Вершины кольев связывают. В ноябре все треугольники обкладывают в один слой, от основания до вершины, еловым лапником и привязывают его шпагатом к кольям. Получатся своего рода зеленые пирамиды из лапника, которые потом будут заполнены снегом—хорошим теплоизолятором. Для того, чтобы снег быстрее заполнил пирамиды, одну прогалину не закрывают лапником. Малогабаритные деревца неплохо защищаются от мороза и постановкой одного, но прочного кола около ствола, с последующей обвязкой лапником.

Деревья плодоносящего возраста, имеющие большой об'ем крон, защищают от замерзания иным способом. Ствол, основные сучья и толстые ветви обвязывают лапником кругом, но не плотно с тем, чтобы поверхность толстых ветвей и зон разветвления могла быть заполнена со всех сторон 3—5-сантиметровым слоем снега.

На отрастающие ветви кроны и на однолетние приросты накладывают тонкий слой пакли, не привязывая, или, если ее нет, тот же лапник, сравнительно редко разбрасывая его по кроне. Вокруг слоя пакли концентрируется зимой слой снега, достаточно хорошо сохраняющий ветви от подмерзания.

Эти операции тоже производят в ноябре, до сильных морозов. Но в этом случае учитывают следующее. Скапливающийся на кроне снег сильно увеличивает тяжесть и ветви могут обломиться. Чтобы не допустить этого, к отдельным основным сучьям кроны на расстоянии 1—1,5 метра от ствола ставят прочные подпоры.

Все эти мероприятия требуют довольно большого количества елового лапника. Берут его с нижних частей кроны елей и не больше, чем по 3—4 ветви, которые, как правило, обречены на естественное отмирание.

Для сохранения от подмерзания земляники обычно делают снегозадержание—на ее плантациях и грядах разбрасывают ветви деревьев. Но у нас, хотя и сравнительно редко, случаются сильные морозы до выпадания снега. Поэтому кусты земляники заранее обкладывают опилками, отбросами тресты или торфом. На больших плантациях, где такая работа слишком трудоемка, на посадки земляники набрасывают еловый лапник, а на него—землю из междурядий толщиной в 3—4 сантиметра.

У кустов смородины и крыжовника чаще всего подмерзают центральные ветви. Чтобы не допустить этого, достаточно слегка наклонить их и положить какую-либо тяжесть—железку, полено и т. д. Пригнутые ветви сами задержат снег и создадут себе защиту от подмерзания.

Кусты малины пригибают попарно друг к другу и связывают без какой-либо опоры. Кусты черноплодной рябины тоже приводят в наклонное положение.

Приобретенный посадочный материал—яблони, вишни, сливы—не следует садить осенью, т. к. под влиянием сильных морозов они подвергаются физиологическому иссушению и по этой причине их почки весной длительное время не распускаются, а бывают случаи—и гибнут. Поэтому предназначенные к посадке деревца на зиму прикапывают в наклонном положении под ветвями кустов смородины, где скапливающийся снег предохранит их от иссушения и подмерзания. Но посадочные ямы подготовляют с осени, заправляют их удобрениями, чтобы весной пораньше произвести посадку.

На повышение морозостойкости плодовых и ягодных культур благоприятно влияют калийно-фосфорные удобрения. Вносят их не только разбросным способом под перекопку почвы сада, но и в канавки или лунки по периферии крон на глубину 25—30 сантиметров, под все плодово-ягодные культуры, из расчета 60—70 граммов суперфосфата и 20—25 граммов калийной соли на один квадратный метр сада.

ПОБЕДИТЕЛИ КОНКУРСА

Свыше четырех тысяч разговоров в месяц обеспечивает Валентина Александровна Иванова. В конкурсе на лучшую телефонистку, только что закончившемся на Вологодской городской и междугородной телефонной станции, Иванова не уступила первенства ни одной из ста одиннадцати телефонисток. Инициативу и настойчивость в обеспечении высокого качества разговоров показали в нем также Г. А. Малахова и Н. М. Николаева.

Высокую культуру обслуживания населения показывает большинство телефонисток Вологодской станции. Шестьдесят девять человек здесь — ударники коммунистического труда, двадцать—награждены значком «Отличник социалистического соревнования Министерства связи СССР».

В. ИОНОВА.

Недавно два самодеятельных народных ансамбля Череповца были приглашены в столицу нашей Родины — Москву. В Колонном зале Дома Союзов выступает коллектив Дворца культуры строителей.

Фото А. ГРОМЦЕВА.

МЕЖДУНАРОДНАЯ ВЫСТАВКА КНИГИ

В апреле 1970 года в Москве откроется Международная выставка книги, посвященная 100-летию со дня рождения В. И. Ленина.

В настоящее время выставочный комитет производит подбор и комплектование экспонатов. Для раздела «Книги России» на выставку направляется и литература о нашем крае, выпускаемая Северо-Западным книжным издательством.

Особый интерес для посетителей выставки представят, несомненно, редкие издания ленинских трудов, книг и брошюр о жизни и деятельности Владимира Ильича Ленина, выпущенных в первые годы Советской власти (а также и в дореволюционный период). Они подбираются в библиотеках, архивах и музеях, разыскиваются в домашних собраниях любителей книги, которых так много в нашей стране. Возможно, что и у нас в области в личных библиотеках могут быть такие книги.

Совет клуба любителей книги «Субботние встречи» при вологодском магазине «Искусство» обращается к книголюбам с просьбой сообщить (по адресу: г. Вологда, ул. Мира, 18, совету клуба любителей книги) об имеющихся редких ленинских изданиях выпуска первых лет революции и представить их для показа на Международной выставке. По окончании ее работы книги будут возвращены владельцам.

С. СМИРНОВ,
председатель общественного совета клуба любителей книги «Субботние встречи».

Река покорена!

Механизаторы передвижной колонны № 8 вышли на заключительный этап штурма реки Вологды в районе деревни Михальцево, где будет сооружена плотина городского водозабора. Машинист экскаватора Евгений Ушаков со своим помощником Николаем Степановым приступили к выемке грунта из узкой полоски берега, отделяющей русло реки от обводного канала, а бульдозеристы Анатолий Синицын и Александр Ермошин начали перекрывать верхнюю перемычку.

Дружно, слаженно шла работа. И вот, около полудня, Евгений Ушаков вырвал последний ковш земли из береговины. В проран хлынула вода. Напор ее с каждой минутой усиливался, а экскаваторщик продолжал расширять и углублять ей путь. Вскоре мутный бурливый поток залил дно обводного канала, имеющего длину 380, ширину (по верху) 30 и глубину шесть метров.

А к этому времени бульдозеристы наглухо засыпали землей русло реки и она остановила здесь свой извечный бег. Так, изменив свое направление, Вологда пошла по каналу. Примерно через час бульдозеристы по свежей насыпи переехали на левый берег и победно улыбнулись: река покорена!

Механизаторы трудились до поздней ночи. При свете прожекторов они до проектной отметки расширили проран и сделали насыпь перемычки. Теперь мостостроителям надо быстрее закончить сооружение моста через обводной канал, и тем самым открыть фронт работ строителям плотины.

Н. ВОЛКОВ.

На снимке: воды реки устремились в проран. Снимок сделан с правого берега обводного канала.

Фото А. ЖИДКОВА.

В ОБЩЕСТВЕННОЙ ПРИЕМНОЙ «КРАСНОГО СЕВЕРА»

Сегодня, 31 октября, в гор. Вологде в общественной приемной «Красного Севера» состоится очередной прием трудящихся.

Прием ведет в помещении редакции газеты «Красный Север» (комната 26, первый этаж) с 15 до 18 часов общественный юрисконсульт, председатель городского народного суда тов. Евсеев А. И.

Редактор
Н. М. ЦВЕТКОВ.

● СПРАВКИ, ОБ'ЯВЛЕНИЯ ● СПРАВКИ, ОБ'ЯВЛЕНИЯ ● СПРАВКИ, ОБ'ЯВЛЕНИЯ ● СПРАВКИ, ОБ'ЯВЛЕНИЯ ● СПРАВКИ, ОБ'ЯВЛЕНИЯ ● СПРАВКИ, ОБ'ЯВЛЕНИЯ

ТЕАТР

31 октября
В. Титов, К. Миленко
«Всем смертям назло»
Начало спектакля в 19.30.

ВОЛОГОДСКИЙ ОБЛАСТНОЙ ТЕАТР КУКОЛ
2 НОЯБРЯ — ОТКРЫТИЕ СЕЗОНА
Премьера
Е. Черняк и Гелоди.
«Сумка, чалма и свирель»
Начало в 11 и 14 часов.
Я. Дрда, И. Шток.
«Чертова мельница»
(Спектакль для взрослых).
Начало в 20 часов.
Открыта предварительная продажа билетов.

КИНО

ИМЕНИ ГОРЬКОГО. Большой зал — широкоэкранный художественный фильм **«Взрыв после полуночи»**. Сеансы: 9.40, 11.40, 13.40, 15.40, 17.40, 19.40, 21.40. Малый зал — **«Девица Розмари»**. Сеансы: 15.30, 17.20, 19.10 (удл.), 21.30. На сеансах в 9.30, 11.30, 13.30 — **«Хоккеисты»**.

«САЛЮТ». Большой зал—новый широкоэкранный фильм **«Красавицей я не была»**. Сеансы: 9.40, 11.20, 13, 14.40, 18.30, 20.10, 21.50. В 16.30—Неделя молодежных фильмов—**«Девчата»**. Малый зал — **«Республика Шкид»**. Сеансы: 9.30, 11.30, 13.20. На сеансах в 17.10, 19.10, 21.10—**«Виринея»**.

ДВОРЕЦ КУЛЬТУРЫ ЖЕЛЕЗНОДОРОЖНИКОВ — широкоэкранный художественный фильм **«Сангам»**. Сеансы: 15, 18 и 21 час (две серии в один сеанс).

«РОДИНА»—новый художественный фильм **«Честь моей жены»**. Сеансы: 10.50, 12.40, 16.20, 18.10, 20, 21.50. На сеансах в 9 часов и 14.30—**«Кощей бессмертный»**.

«СПУТНИК» — **«Фальшивая Изабелла»**. Сеансы: 17, 19, 21 (удл.). На удлиненном сеансе—**«К службе военной готовы»; «Слава героям космоса»**.

«ОКТЯБРЬ» — **«Фальшивая Изабелла»**. Сеансы: 17, 19, 21. На сеансе в 15 час.—мультипликационный фильм **«В стране невыученных уроков»**.

Слушайте, смотрите

1 НОЯБРЯ

ЦЕНТРАЛЬНОЕ РАДИО

8.45—Взрослым о детях. «Как помочь детям в ученье». 9.00 — По страницам центральных газет. 9.15 — «Здравствуй, товарищ!» Утренняя программа радиостанции «Юность». 10.05—Радио — малышам. «В эфире—колокольчики». 10.30 — «Песня и труд рядом живут». Концерт-композиция. 11.00 — «Годы великой жизни». Документы биографии В. И. Ленина. Год 1915-й. 12.10 — «Встреча с музыкантами». Леонид Коган. 13.00 — «Человек и закон». Радиожурнал. 13.30 — Песни революции. 14.00 — «Искусство чтеца». Д. Журавлев читает Пушкина. 15.15 — Из цикла «Консерватории наших республик». Латвийская государственная консерватория. 16.00 — Для школьников. 1. «Поет пионерия». Концерт. 2. «Кино сегодня». 17.00 — «Ленинский университет миллионов». «В. И. Ленин о руководящей роли Коммунистической партии». «Критика фальсификаций ленинского учения о партии». 17.15 — «Музыкальный глобус». 18.30 — «Жемчужины русских песен». 19.20—Д. Шош — «Юлика». Премьера радиопостановки. 21.00 — «До-ре-ми-фа-соль». Эстрадное обозрение.

ПЕРЕДАЧИ ИЗ ВОЛОГДЫ

6.30—7.00 — Обзор газеты «Красный Север». Передача из цикла «На строительных площадках». 7.20—7.40—Передача «Наши интервью». 18.30—19.00 —Радиогазета «По земле вологодской».

ТЕЛЕВИДЕНИЕ

9.00 — Гимнастика для всех. 9.45—Новости. 10.00 — «Будьте счастливы!» Музыкальная развлекательная программа. 10.30 — «Об'ектив». Телевизионный клуб. В эфире — «Молодость». 11.30—Межреспубликанский телевизионный конкурс лучших фрезеровщиков Средней Азии. Передача из Фрунзе. 12.30 — «Лауреаты премии имени Э. Багрицкого». Передача из Одессы. Телевизионный народный университет. 13.00 — Факультет науки и техники. «Классификация наук». 13.45—Факультет культуры. «Идеологическая борьба в сфере культуры». 14.30 — Телевизионный театр для детей. П. Бажов — «Малахитовая шкатулка». Премьера телевизионного спектакля. 1-я серия. Передача из Челябинска. 15.30—«Завтра приходит с рассветом». Телевизионный очерк о Герое Советского Союза и Герое Социалистического Труда В. Головенченко. В эфире—«Молодость». 16.00 — «Фонд Ильича». Передача из Вильнюса. 16.30—«Мы живем в Комсомольске». Строители ГРЭС Змиевской-Комсомольской рапортуют стране. Трансляция из Харькова. 17.00—Новости. 17.15 —Репортаж из музея В. И. Ленина. 18.00—Программа цветного телевидения. «Это—алые песен строки». Музыкально-поэтическая композиция. 19.00 — Спортивная передача. 21.30 — «Мир социализма». 22.00—Программа цветного телевидения. «Восемнадцатый год». Художественный фильм.

ПРИГЛАШАЮТСЯ НА РАБОТУ:

лаборант с высшим или средним специальным химическим образованием, **швейцар, гардеробщицы, кастелянша, истопник** — Вологодским государственным педагогическим институтом. Обращаться: г. Вологда, Маяковского, 6;

мастера, художник, столяры, слесари-авторемонтники, обкатчики двигателей, жестянщики, дипломированные кочегары, подкатчики топлива, **автокрановщик, дефектовщик, мойщик, грузчики** — Вологодским авторемонтным заводом. Обращаться: г. Вологда, набережная VI Армии, 201, отдел кадров. Телефон: 2-11-79;

ревизоры по контролю пассажирских поездов—Вологодским отделением Северной железной дороги. Обращаться: г. Вологда, ул. Мира, 39. Телефоны: вокзал—34-48 и 35-19;

дорожные рабочие, землекопы, асфальтобетонщики, монтажники—городским управлением по строительству и ремонту дорог «Дорремстрой» треста «Облремстрой». Оплата труда сдельная. Обращаться: г. Вологда, ул. Клары Цеткин, 100-а. Телефон: 9-15-64;

грузчики, сортировщица — конторой «Росбакалея». Обращаться по адресу: г. Вологда, Советский проспект, 12;

бухгалтер-ревизор, инженер-технолог молочной промышленности, **инженер-механик** молочной промышленности—Вологодским областным производственным управлением по заготовкам молока и молочной промышленности. Обращаться: г. Вологда, 14, ул. Добролюбова, 26. Телефон: 2-41-14;

доярки — учхозом «Остахово» Вологодского района. Жилплощадь предоставляется. Проезд автобусом «Куркино».

ВНИМАНИЕ!

ЗАКРЫВАЮТСЯ на инвентаризацию и прекращают отпуск товаров:

БАЗА Вологодского об'единения «ЗООВЕТСНАБ» —с 28 октября по 10 ноября;

Оптово-розничный магазин «МЕДТЕХНИКА»—с 1 по 10 ноября.

ВОЛОГОДСКИЙ КОЛХОЗНЫЙ РЫНОК

С 1 по 6 ноября

ПРОВОДИТ

ПРЕДПРАЗДНИЧНЫЙ БАЗАР

по продаже сельскохозяйственных продуктов

Дирекция колхозного рынка приглашает колхозы, совхозы, колхозников и рабочих совхозов принять участие в продаже излишков сельскохозяйственных продуктов.

Дирекция.

ДОРОГИЕ ВОЛОГЖАНЕ!

Для перевозки пассажиров в праздничные ноябрьские дни в городских билетных кассах ст. Вологда (ул. Мира, 6, тел. 2-27-04), **открыта предварительная продажа билетов на дополнительные рейсы пассажирских поездов** № 185 (ВОЛОГДА—ЛЕНИНГРАД) и № 285 (ЧЕРЕПОВЕЦ—МОСКВА), а также и на другие пассажирские поезда, в том числе и пригородные. **Поезд № 185 будет отправляться из Вологды 1, 3, 5, 9 и 11 ноября в 22 часа 49 минут; отправление поезда № 285—3, 4, 5, 6, 7, 8, 9 ноября в 0 час. 40 мин.**

Пользуйтесь услугами касс предварительной продажи! Заблаговременно приобретайте проездные билеты.

По вашему желанию билеты могут быть доставлены на дом или на предприятие, в учреждение, где вы работаете или учитесь.

Экономьте время!

ВОЛОГОДСКАЯ ТЭЦ «ЯРЭНЕРГО»

ПРИГЛАШАЕТ НА РАБОТУ:

дежурных **слесарей, слесарей-обходчиков** тепловых сетей, **мотористов** вспомогательного оборудования, **отборщика** проб, **зольщиков** ручной уборки золы, **электросварщика** IV разряда, **электрогазосварщика** V—VI разряда, **грузчиков, машинистов** экскаватора, **стрелков** военизированной охраны, **машинистов** мотовоза, дежурных **электромонтеров, токаря** IV разряда, **тракториста-бульдозериста, шофера** I—II класса на спецмашину, **уборщиц**.

За справками обращаться по адресу: г. Вологда-3, Советский пр., 141, отдел кадров ТЭЦ. Телефон 95-5-44.

ВНИМАНИЮ ОХОТНИКОВ!

ПРОМЫСЛОВАЯ ОХОТА на белку, горностая, лису и других пушных зверей РАЗРЕШАЕТСЯ С 10 НОЯБРЯ; на куницу —С 15 НОЯБРЯ 1969 г.

Охота на выдру и куницу разрешается по договорам.

Госохотинспекция.

ГЕ—03169. Областная типография, г. Вологда. Зак. 5277.