ПРОЛЕТАРИИ ВСЕХ СТРАН, СОЕДИНЯЙТЕСЬ!

КРАСНЫЙ СЕВЕР

Газета выходит с 1 мая 1917 года

ОРГАН ВОЛОГОДСКОГО ОБЛАСТНОГО КОМИТЕТА КПСС И ОБЛАСТНОГО СОВЕТА ДЕПУТАТОВ ТРУДЯЩИХСЯ

ПЯТНИЦА, 24 октября 1969 г. № 251 (15665)

Цена 2 коп.

1870-1970

ТРУДОВОЙ РИТМ ОБЛАСТИ

В ОБКОМЕ КПСС, ОБЛИСПОЛКОМЕ И ОБЛСОВПРОФЕ

Победителям—Красные знамена

Бюро обкома КПСС, исполком областного Совета депутатов трудящихся и президиум облсовпрофа рассмотрели итоги социалистического соревнования районов по увеличению производства и продажи государству продуктов животноводства, росту численности поголовья скота за девять месяцев 1969 года. Победителями социалистического соревнования среди районов области за 9 месяцев 1969 года по увеличению производства и продажи государству продуктов животноводства, численности поголовья скота признаны:

— **по западной зоне — Кадуйский и Устюженский районы;**

— **по северной зоне—Верховажский район.**

Решено Кадуйскому району вручить, а Верховажскому и Устюженскому районам оставить переходящие Красные знамена обкома КПСС, облисполкома и облсовпрофа с выдачей денежной премии по 750 рублей каждая.

По пригородной и восточной зонам в связи с тем, что ни один район в этих зонах не выполнил условий социалистического соревнования, решено переходящие Красные знамена не присуждать.

Бюро обкома КПСС, облисполком и президиум облсовпрофа отметили, что Велико-Устюгский, Сокольский горкомы КПСС, многие райкомы партии, райисполкомы, районные производственные управления сельского хозяйства, партийные организации, руководители и специалисты колхозов и совхозов допускают серьезные недостатки по руководству развитием общественного животноводства, слабо мобилизуют тружеников села на выполнение принятых социалистических обязательств.

Горкомы, райкомы КПСС, областное и районные производственные управления сельского хозяйства, тресты по руководству специализированными совхозами, райисполкомы, руководители и партийные организации колхозов и совхозов обязаны повысить уровень руководства социалистическим соревнованием и принять решительные меры, обеспечивающие ликвидацию допущенного отставания по производству, продаже и сдаче государству продуктов животноводства, росту численности поголовья скота и птицы.

Они должны в кратчайшие сроки в каждом колхозе и совхозе устранить недостатки в организации стойлового содержания скота.

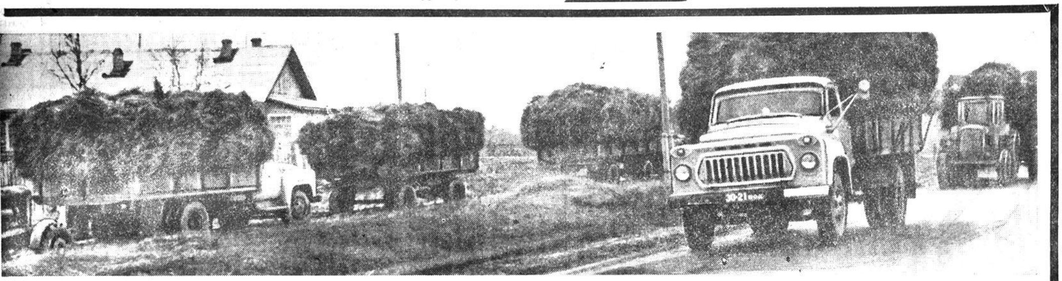

Более шестисот тонн тресты нового урожая поступило на Грязовецкий льнозавод из хозяйств Грязовецкого и Вологодского районов. Особенно успешно ведет продажу льнопродукции вологодский колхоз «Родина». Из этого хозяйства поступило 280 тонн тресты средним номером 1,49.

В Грязовецком районе организованнее других сдают тресту совхоз «Коротыгино» и колхоз «Родина». Каждый из них доставил на завод более 100 тонн продукции.

НА СНИМКЕ: треста, доставленная на Грязовецкий льнозавод из колхозов и совхозов Вологодского и Грязовецкого районов.

Фото А. ЖИДКОВА.

ПЛАН СОЦИАЛЬНОГО РАЗВИТИЯ

Известно, что коллектив предприятия не только производственная, но и социальная ячейка общества. В нем постоянно развиваются и совершенствуются такие процессы, как изменение социальной структуры, повышение общеобразовательного и профессионально-технического уровня трудящихся, рост их материальных и культурных потребностей, изменение условий и характера труда. Это можно проследить на примере коллектива любого нашего предприятия.

В свою очередь, создание правильных взаимоотношений в коллективе, хорошего настроения у работников, улучшение условий труда и культуры являются весьма действенными факторами повышения эффективности производства.

Вот почему важное значение имеет управление процессами, связанными с социальным развитием коллектива. Сейчас, когда, в связи с экономической реформой, предприятия получили больше возможностей и для развития производства, и для дальнейшего улучшения условий труда, жизни и быта членов коллектива, повышения их общеобразовательной и культурно-технической подготовки, проблема планирования социального развития коллектива стала особенно актуальной.

По примеру передовых ленинградских и московских предприятий комплексные планы социального развития стали разрабатываться и осуществляться и в ряде коллективов нашей области. Известный опыт в этом деле накоплен, например, на Череповецком металлургическом заводе, мебельной фирме «Прогресс», заводе «Северный коммунар», Вытегорском районе гидросооружений.

В плане социального развития коллектива Вытегорского района гидросооружений одно из центральных мест занимает вопрос об организации различных форм обучения и повышения квалификации кадров, определены меры повышения политических знаний членов коллектива. Намечены мероприятия по дальнейшему развитию социалистического соревнования, движения за коммунистический труд. В разделе по улучшению культурно-бытовых условий конкретно определены сроки строительства и ремонта жилого фонда и зданий культурно-бытового назначения.

Почти половину плана занимает перечень работ по механизации и автоматизации, внедрению достижений науки и техники в системе путевого хозяйства и планов НОТ, пополнению парка машин, станков, механизмов и оборудования, обеспечению безопасных условий труда, повышению культуры производства. Большие работы намечены по строительству спортплощадок, обеспечению их инвентарем, благоустройству и озеленению производственных территорий и жилых массивов, созданию баз отдыха трудящихся.

Естественно, в разных коллективах, с учетом особенностей и возможностей, составляются планы социального развития далеко не однотипные. На многообразие форм планов указывает, в частности, опыт их разработки на ленинградских предприятиях.

Но при всем этом основной задачей социального планирования остается разработка системы плановых мероприятий, обеспечивающих гармоничное и всестороннее развитие каждого человека. Мероприятия охватывают самые разнообразные вопросы из области техники и технологии, организации производства и труда, идеологической работы, культурно-массовых мероприятий и т. д.

Недавно бюро обкома КПСС приняло постановление о мероприятиях по разработке планов социального развития в производственных коллективах области. В целях координации действий по проблемам комплексного планирования социальных мероприятий в производственных коллективах создан областной совет. Горкомы, райкомы КПСС обязываются организовать работу по изучению социальных проблем, разработке и осуществлению планов социального развития в производственных коллективах, в частности, при технико-экономических советах образовать секции по проблемам комплексного планирования социального развития коллективов.

Мероприятия, определенные обкомом КПСС, предусматривают внимательное изучение имеющегося опыта по осуществлению планов социального развития, практики их разработки.

Опыт показывает, что эта работа должна вестись со знанием дела, в системе, целеустремленно. Выработка плана социального развития коллектива, если к этому делу подходить не формально, требует творческого отношения. В том же Вытегорском районе гидросооружений составлению плана предшествовало внимательное изучение опыта ленинградцев, были учтены рекомендации райкома КПСС, управления Волго-Балта, над составлением плана работала специальная комиссия.

Опыт ленинградцев, наших коллективов, составивших планы социального развития, предостерегает от механического соединения отдельных пунктов из планов оргтехмероприятий, научной организации труда, благоустройства и т. д. Мероприятия, включенные в планы, необходимо глубоко и всесторонне продумывать, сообразовывать с потребностями коллективов и материальными возможностями.

Вот почему партийные комитеты должны учить вопросам социального планирования партийный, профсоюзный, комсомольский актив, хозяйственных руководителей, привлечь к изучению социальных проблем и разработке планов социального развития производственных коллективов научных работников высших учебных заведений, научно-исследовательских учреждений.

Важную роль в пропаганде опыта разработки и реализации планов призваны сыграть местная печать, радио, телевидение, лекции и доклады на эти темы.

Планирование социального развития коллективов, как показывает опыт, важное, нужное дело. Ему должно быть уделено в парторганизациях соответствующее внимание.

◆ ВОЛОГОДСКОМУ ЛЬНУ — СЛАВУ ЛУЧШЕГО В СТРАНЕ

ЕСТЬ ЧЕМУ ПОУЧИТЬСЯ У СОСЕДА

ЗАГОТОВЛЕНО КАРТОФЕЛЯ И ОВОЩЕЙ НА 20 ОКТЯБРЯ

Первая графа — районы; вторая — заготовлено картофеля; третья — заготовлено овощей (в процентах к плану)

Чагодощенский	167	11
Череповецкий	157	65
Шекснинский	141	22
Вытегорский	115	7
Вашкинский	112	—
Устюженский	103	41
Кирилловский	100	18
Белозерский	88	102
Никольский	77	в 2,4 раза
Нюксенский	76	14
В.-Устюгский	72	72
Сокольский	66	30
Вологодский	64	40
Бабаевский	63	3
Междуреченский	60	—
Сямженский	58	—
К.-Городецкий	55	103
Тотемский	50	10
У.-Кубинский	48	—
Кадуйский	47	20
Бабушкинский	37	—
Тарногский	32	127
Вожегодский	25	60
Верховажский	24	—
Грязовецкий	20	32
Харовский	16	17

С каждым днем все больше приходит автомашин и тракторов с тележками, нагруженными трестой нового урожая, на Кадниковский льнозавод. С особым радушием встречают работники этого предприятия представителей совхоза «Пригородный» Вологодского района. Это радушие— результат уважения к мастерам льноводства из этого хозяйства, которые не только умеют хорошо выращивать лен, но и знают, как надо правильно подготовить его к реализации.

Треста из этого хозяйства доставляется на завод хорошо отсортированной и тщательно уложенной. Недаром она получает более высокую оценку, чем продукция из других хозяйств. Средний номер ее —1,64. Особенно хорошего качества поступает продукция из бригады кавалера ордена Ленина Николая Алексеевича Лапина.

Сейчас в совхозе завершается с'ем тресты со стлищ. После предварительной подсушки в конусах она убирается в гумна, овины, старые дворы. Там, где нет таких помещений, она стогуется. По предварительным подсчетам, средний урожай тресты с каждого из 250 гектаров составит не менее 20 центнеров.

На льнозавод доставлены первые 120 центнеров продукции нового урожая. Темпы сдачи ее сдерживает осенняя распутица. Как только установятся дороги, на ее транспортировку будут поставлены все автомашины и тракторы с тележками. Поставлена задача до 1 декабря полностью реализовать льнопродукцию. Денежный доход с каждого гектара ожидается не ниже 800 рублей.

А вот представителей сокольского совхоза «Доброволец» на заводе встречают без энтузиазма. Они, как правило, доставляют продукцию, плохо подготовленную к реализации. Кстати говоря, и в прошлом году из этого хозяйства поступила треста в таком же неприглядном состоянии.

Совхоз доставил на завод 163 тонны тресты из 420, предусмотренных планом. Вся она оценена средним номером лишь 1,08.

Руководителям хозяйства следовало бы взять подготовку льна к реализации под свой неослабный контроль, продумать и осуществить меры, обеспечивающие повышение качества тресты. Право же, не грешно льноводам из «Добровольца» и других сокольских хозяйств поучиться опыту и мастерству у льноводов из «Пригородного».

В. СЕВЕРОВ.

МИТИНГ ДРУЖБЫ

ВОЛГОГРАД, 22 октября. (ТАСС). Волнующей была сегодня встреча коллектива тракторного завода имени Ф. Дзержинского с партийно-государственной делегацией ЧССР, возглавляемой Первым секретарем ЦК КПЧ Г. Гусаком. На завод прибыли также член Политбюро ЦК КПСС, первый заместитель Председателя Совета Министров СССР К. Т. Мазуров и другие советские официальные лица.

Тракторостроители показали гостям свое предприятие, рассказали об успехах в социалистическом соревновании.

В одном из цехов состоялся многолюдный митинг советско-чехословацкой дружбы, на котором выступили директор завода Герой Социалистического Труда В. А. Семенов, рабочий В. Ф. Тарасов, молодая работница Е. Малюга, первый секретарь Волгоградского обкома партии Л. С. Куличенко.

Тепло встретили участники митинга выступление члена Президиума ЦК КПЧ, Президента ЧССР генерала армии Л. Свободы.

Речь товарища Л. Свободы была выслушана с большим вниманием и неоднократно прерывалась аплодисментами. По окончании речи раздались приветственные возгласы в честь КПЧ и КПСС, братского чехословацкого народа, нерушимой советско-чехословацкой дружбы.

Митинг закончился пением партийного гимна — «Интернационал».

В полете «Космос-305»

СООБЩЕНИЕ ТАСС

22 октября 1969 года в Советском Союзе произведен очередной запуск искусственного спутника Земли «Космос-305».

На борту спутника установлена научная аппаратура, предназначенная для продолжения исследований космического пространства в соответствии с программой, об'явленной ТАСС 16 марта 1962 года. Спутник выведен на орбиту с параметрами:

— максимальное расстояние от поверхности Земли (в апогее)—205 километров;

— минимальное расстояние от поверхности Земли (в перигее)—193 километра;

— наклонение орбиты—51,5 градуса.

ДЕСЯТИМЕСЯЧНЫЙ— ДОСРОЧНО!

Коллектив Вологодского паровозовагоноремонтного завода, соревнуясь за достойную встречу 100-летия со дня рождения В. И. Ленина, досрочно, 22 октября, выполнил десятимесячный план по реализации продукции. До конца месяца будет дополнительно реализовано сверхплановой продукции на 275 тысяч рублей.

В эти дни рабочие, инженерно-технические работники и служащие завода с большим интересом изучают опыт Щекинского химического комбината по мобилизации трудящихся на увеличение об'ема производства за счет роста производительности труда, экономии сырья и электроэнергии.

Партийный и заводской комитеты одобрили в начале октября инициативу цеха служебно-технических вагонов, коллектив которого по примеру вологодских мебельщиков и череповецких судоремонтников решил в ознаменование ленинского юбилея в один из выходных дней апреля 1970 года провести ленинский субботник, отработав этот день на сэкономленном сырье и электроэнергии.

Коллектив этого цеха пересмотрел ранее принятые обязательства и решил выполнить пятилетний план по выпуску товарной продукции к 7 ноября 1970 года и дать сверх плана до конца пятилетки продукции на 200 тысяч рублей. А план текущего года выполнить к 18 декабря, т. е. на пять дней раньше, чем было намечено по ранее принятому обязательству.

Почин этого коллектива широко подхвачен во всех цехах завода. Тысячи рабочих имеют индивидуальные обязательства. О том, как они держат слово, регулярно рассказывается в «боевых листках» и «молниях». Недавно, например, сообщалось о славной трудовой победе формовщика Алексея Николаевича Тихонова, который одним из первых на заводе к началу октября выполнил пятилетнее задание.

Сейчас в первых рядах соревнующихся идут коллективы литейного и колесного цехов, которые ежедневно выполняют суточный график по выпуску всех видов продукции.

А. ИВАНОВА.

КОМПРЕССОР ГОТОВ

ЧЕРЕПОВЕЦ. (По телефону). 22 октября на строительстве азотнотукового завода в корпусе разделения воздуха успешно проведена обкатка турбокомпрессора К-905 с полной подачей напряжения. Это большая победа коллектива прорабского участка Ю. И. Исупова из управления «Союзкислородмонтаж». Работа закончена на двое суток раньше срока. Компрессор готов к эксплуатации под нагрузкой.

Н. СИДОРЕНКО.

ПОДАРКИ К ПРАЗДНИКУ

Хорошими успехами встречает праздник Великого Октября коллектив Бабаевского локомотивного депо. План перевозок за девять месяцев выполнен на 102,9 процента. Сэкономлено 1.846 тонн топлива при годовом обязательстве 1200 тонн. Получено 20,6 тысячи рублей сверхплановой прибыли. Значительно снижена себестоимость перевозок.

З. ПИЧУГИНА.

УСПЕХ ДОРОЖНИКОВ

Выполняя социалистические обязательства, принятые в честь 100-летия со дня рождения В. И. Ленина, коллектив Вологодского областного дорожно-строительного треста 20 октября завершил выполнение годового плана подрядных работ. Построено 19 километров дорог с цементированным покрытием, 32 километра — асфальтобетонным, 20 километров — гравийным. Коллектив треста взял дополнительное обязательство сверх плана выполнить работ на 800 тысяч рублей.

Труженики сельского хозяйства, организованно завершим сельскохозяйственный год, заложим прочную основу будущего урожая!

(Из Призывов ЦК КПСС к 52-й годовщине Великой Октябрьской социалистической революции).

НОВОСТИ НОВОСТИ НОВОСТИ

День за днем

Заслуженный рабочий завода

Это звание учреждено недавно на Череповецком металлургическом заводе дирекцией, партийным комитетом предприятия и завкомом профсоюза. Оно будет присваиваться лучшим людям завода, отдавшим ему не менее пятнадцати лет труда.

Кандидатуры на представление высокого звания «Заслуженный рабочий Череповецкого ордена Ленина металлургического завода» будут представляться администрацией и общественными организациями цехов после обсуждения на рабочих собраниях.

Первое рассмотрение представлений состоится накануне столетнего юбилея великого Ленина.

В. ПРОТОПОПОВ, наш. внешт. корр.

В Закавказье, на отдых

Ежегодно десятки хлеборобов Никольского района проводят свои отпуска в здравницах страны. На днях большая группа колхозников по туристическим путевкам выехала в Закавказье.

Правление колхоза «Россия» отправило в поездку шесть передовиков производства. На отдых выехали также лучшие люди колхозов «Искра Ленина», «Заря Востока», имени Пушкина.

Все путевки отдыхающим выданы бесплатно.

А. ИВАНОВ.

В Центральном Комитете КПСС и Совете Министров СССР

Центральный Комитет КПСС и Совет Министров СССР рассмотрели вопрос о мерах по совершенствованию и удешевлению аппарата управления. В принятом по этому вопросу постановлении указывается, что осуществление отраслевого принципа управления, претворение в жизнь новой системы планирования и экономического стимулирования, все более широкое внедрение в народное хозяйство автоматических систем управления, электронных и вычислительных машин создают необходимые условия для дальнейшего совершенствования аппарата управления и сокращения расходов на его содержание.

Вместе с этим Центральный Комитет КПСС и Совет Министров СССР отмечают, что руководители многих министерств, ведомств, советских, хозяйственных органов, предприятий и организаций не уделяют должного внимания вопросам улучшения работы аппарата управления и удешевления его, в результате чего этот аппарат все еще остается большим и дорогостоящим. В отдельных отраслях хозяйства сохраняется многоступенчатая система управления и создаются ненужные, во многих случаях параллельно действующие организации. Структура управления на многих предприятиях промышленности, транспорта, строительства и других отраслей хозяйства является громоздкой, что усложняет руководство производством, отвлекает значительное количество специалистов от решения основных производственных задач и приводит к излишним расходам на управление. Неоправданно велики штаты управленческого аппарата на мелких предприятиях, структура которых во многих случаях установлена по аналогии с крупными предприятиями. Большие излишества допускаются в расходовании средств на всякого рода командировки, а также на приобретение мебели, инвентаря и другого оборудования для служебных помещений.

Продолжают иметь место многочисленные факты проведения не вызываемых необходимостью совещаний, конференций и симпозиумов, на которые расходуются значительные государственные средства.

Серьезные недостатки имеются в организации труда работников аппарата управления. Министерства и ведомства СССР и Советы Министров союзных республик, руководители предприятий, организаций и учреждений не принимают должных мер к механизации и автоматизации управленческого труда, а также к совершенствованию стиля работы и повышению культуры труда в аппарате управления.

Центральный Комитет КПСС и Совет Министров СССР обязали министерства и ведомства СССР и Советы Министров союзных республик разработать и осуществить мероприятия по совершенствованию структуры аппарата управления и устранению излишеств в штатах предприятий, организаций и учреждений и на этой основе сократить в 1970 году расходы на содержание аппарата управления на 1,7 млрд. рублей.

Министерства и ведомства СССР, Советы Министров союзных и автономных республик, исполкомы Советов депутатов трудящихся, руководители предприятий, организаций и учреждений обязаны обеспечить трудоустройство работников, высвобождаемых из аппарата управления.

Центральный Комитет КПСС и Совет Министров СССР признали необходимым, чтобы, начиная с 1970 года, министерства и ведомства СССР и Советы Министров союзных республик устанавливали для подведомственных предприятий, организаций и учреждений предельные ассигнования на содержание аппарата управления и предупредили руководителей предприятий, организаций и учреждений, что они несут персональную ответственность за расходование средств на содержание аппарата управления в соответствии с устанавливаемыми им ассигнованиями на эти цели.

Министерства и ведомства СССР, Советы Министров союзных республик, Министерство финансов СССР и Комитет народного контроля СССР, должны усилить контроль за правильным и экономным расходованием средств на содержание аппарата управления.

Центральный Комитет КПСС и Совет Министров СССР обязали ЦК компартий союзных республик, крайкомы, обкомы партии, Советы Министров союзных республик, министерства, ведомства, предприятия и организации принять меры к обеспечению рационального использования рабочего времени руководящих работников и специалистов предприятий, организаций и учреждений, регламентированию проведения совещаний и заседаний и вызова работников в различные инстанции, а также к дальнейшему совершенствованию стиля работы и повышению культуры труда в аппарате управления.

Народный контроль

Адрес опыта: 1. Вологодский район, Кипелово. 2. Нюксеница. 3. Домоуправление № 12 г. Вологды

ЛЮДИ БЕСПОКОЙНЫЕ

Спрашиваем мнение управляющей домами Л. И. Ерыковой о группе народного контроля 12-го домоуправления г. Вологды.

— Люди беспокойные, помогают решать многие вопросы.

С 1966 года группу возглавляет Н. И. Бурлаков, коммунист с большим опытом хозяйственной работы. Под стать ему и члены группы А. В. Егоров, Г. Н. Серов, Е. И. Мыльникова, М. И. Караганов.

Чем занимаются общественники? Проверяют правильность расходования денежных средств и строительных материалов, следят за выполнением производственного плана.

Если еще в прошлом году сохранности строительных материалов не уделялось внимания, то теперь этого не скажешь. По предложению контролеров склад обнесли забором, доступ посторонних лиц прекращен, на складе наведен порядок. Года два назад на ремонте двух домов излишне списано 73 килограмма олифы и краски, 1,6 кубометра пиломатериала. И в этом деле усилия контролеров оказались полезными: за первое полугодие перерасхода строительных материалов не было.

На 51 об'екте общественники проверили качество ремонта. И остались удовлетворенными: только на двух об'ектах сделали отдельные замечания. Группа занималась проверкой рассмотрения жалоб и заявлений, проверкой состояния жилфонда и другими вопросами. И в этих делах контролеры показали себя людьми принципиальными, требовательными. Не случайно на недавнем открытом партийном собрании, которое обсуждало отчет о работе группы народного контроля, деятельность общественников одобрена.

В. ГРИГОРЬЕВА.

ПРИЗНАНИЕ

Когда Николаю Ивановичу позвонили из Вологды, он поначалу даже немного растерялся. Ему надо быть на большом совещании. Делиться опытом. Шутка ли! Перед председателями районных комитетов народного контроля области.

Группа дозорных, которой руководит Николай Иванович Лисов, действует при Кипеловском сельском Совете и осуществляет контроль в основном за предприятиями и учреждениями сферы культурно-бытового обслуживания.

Что может рассказать он в Вологде?

Конечно, за два года сделано немало. Радует, что материалы проверок обязательно обсуждаются либо на исполкоме, либо на партийном собрании. Факт, достаточно красноречиво свидетельствующий о том, что деятельность дозорных получила большое общественное признание.

До поздней ночи в тот день Николай Иванович готовил доклад. А когда закончил его и прочел, — не понравилось. Сухой пересказ многих проверок... А что если отложить бумаги и просто рассказать о некоторых эпизодах?

Помнится, не было месяца, чтобы в райисполком не поступало жалоб на недостатки торговли в Кипелове. Приезжали из районных организаций комиссии, разбирались. А жалобы не прекращались. Активисты группы сами взялись за дело. Ведь им, здешним старожилам, знающим все торговые перипетии, куда проще доискаться до причин недугов сельпо.

Контролеры распутали довольно-таки сложный клубок. Оказалось, что завторг А. А. Цветкова некоторые дефицитные товары сбывала «налево». Финал этой истории оказался печальным для завторга. Ее освободили от этой должности.

С тех пор, наверное, и заговорили в поселке о дозорных. И зачастили люди в дом Николая Ивановича. Пришлось руководителю контролеров заводить специальный журнал. В него он записывает все сигналы, все просьбы людей. Примечательно, что есть в журнале графа, в которой Николай Иванович делает пометки о принятых мерах и об ответе заявителю по существу дела. Что ж, это правильно. Контроль потому и зовется народным, что ведет его масса тружеников, и своевременные ответы людям—не пустая формальность. В них видится глубокий смысл. И становится понятно, почему столь часто люди обращаются к дозорным.

Бывает, проверки активистов заканчиваются прямо-таки неожиданными выводами. Как-то поступил сигнал о том, что вес штучного хлеба в магазине не соответствует норме. Контролеры несколько раз клали на весы по 10 буханок. Обязательно граммов 800—900 не хватало. Стали разбираться. А ларчик просто открывался. Не соблюдалась на пекарне норма припека. И хотя злоупотреблений дозорные не обнаружили, но они помогли коллективу пекарни наладить порядок в учете сверхплановых припеков, в технологии хлебопечения.

Признание народа... Прямо скажем, не сразу, не вдруг и не все признали силу дозорных. Когда пятеро активистов явились на кирпичный завод, директор А. Д. Ястребов встретил их настороженно.

— Ну, ну, действуйте, — нахмурился он. — Только ведь у директора за свое дело душа болит не меньше, чем у вас!

Александру Дмитриевичу пришлось изменить свое мнение о контролерах. На партийном собрании, которое спустя некоторое время после пятидневной проверки активистов слушало Ястребова о выполнении предложений группы, он признал:

— Да, контролеры помогли, открыли глаза на многое. И большинство их рекомендаций мы уже учли. В частности, об улучшении качества кирпича, об упорядочении учета горюче-смазочных материалов.

Влияние дозорных велико. Когда-то в здешних краях укоренилась такая несправедливость. В Кипеловском сельсовете населения раза в четыре больше, чем в Озерковском, а при распределении товаров не всегда это учитывалось.

А теперь, скажем, на четвертый квартал фонды товаров для магазинов Кипеловского сельсовета увеличены. Вопрос этот, так волновавший население, благополучно решен в райисполкоме по материалам, подготовленным группой дозорных.

Ну, а как закончилась поездка Николая Ивановича в Вологду? Говорят, на семинаре он не ударил лицом в грязь. Довольный, с новыми планами возвращался Н. И. Лисов домой из областного центра. Довольный еще и потому, что наконец-то ему удалось приобрести маленькую «библиотечку народного контролера». Ведь любое живое дело застоя не любит. А для того, чтобы и дальше совершенствовать работу дозорных, надо многое знать.

Николай Иванович думает как-нибудь вечером пригласить в сельский Совет своих помощников: Василия Павловича Кузьмина, Анну Алексеевну Муравьеву, Августу Александровну Быкову, Афанасия Ивановича Самойлова, всех членов групы. И прочесть им вслух об опыте дозорных страны.

А потом активисты обсудят, как они станут выполнять свои планы, как станут вести нужное и важное для народа дело дальше. Чтобы меньше было помех, в повседневной жизни и в работе тружеников сельского Совета.

В. КОРОЛЕВ.

Вологодский район.

На снимке: Н. И. Лисов.

Фото В. РЫБНИКОВА.

ДВА ПИСЬМА НА ВАЖНУЮ ТЕМУ

НЕДОЗВОЛЕННАЯ ЩЕДРОСТЬ

Производить больше продукции при меньшем количестве работников и меньших затратах. Беречь каждую народную копейку. Рационально и экономно расходовать материальные и денежные ресурсы. Таковы требования к руководителям предприятий и организаций, особенно теперь, когда значительно расширены их права.

В области немало примеров разумного хозяйствования. Так, Вологодский паровозовагоноремонтный завод сократил общую численность промышленного персонала (против плана) на три процента, в том числе аппарат управления только в апреле этого года уменьшил на 32 человека. А результаты? Неплохие, если производительность труда выше плановой на шесть процентов, затраты на один рубль товарной продукции ниже плановых на 4,3 процента, об'ем реализованной продукции составил 103 процента, план прибылей — 101 процент (все данные за 9 месяцев). По сравнению с тем же периодом прошлого года получено прибыли больше на 1016 тысяч рублей.

Хорошие показатели имеют Вологодская обойная фабрика и ряд других предприятий, также сокративших численность промышленно-производственного и управленческого персонала. Это как раз то, на что обратил внимание ЦК КПСС в своем постановлении по отчету партийного комитета Щекинского химического комбината.

Но сегодня надо во весь голос говорить о том, что на ряде предприятий и учреждений налицо серьезные недостатки в организации управления производством, в деле экономии государственных средств.

Обратимся к фактам. На Вологодском станкозаводе по плану 1969 года численность рабочих по сравнению с 1966 годом возрастает на 15,5 процента, а аппарат управления —на 27 процентов. В себестоимости реализованной продукции содержание аппарата стало занимать на 19 процентов больше, чем было в 1966 году. На Чагодощенском стеклозаводе за тот же период численность рабочих не увеличилась, тогда как аппарат управления возрос на 12,8 процента. Это несоответствие особенно ощутимо в текущем году, когда стеклозавод план по прибылям не выполняет. Не выполнил план прибыли и станкозавод.

Мы столкнулись с фактами прямых нарушений законоположений по штатам и оплате труда работников.

Положение о социалистическом государственном производственном предприятии предусматривает, что вышестоящий орган на предприятиях должен проводить проверки и ревизии производственной и финансово-хозяйственной деятельности, осуществлять ведомственный контроль за соблюдением Положения и действующего законодательства, в том числе по труду и заработной плате. Приведенные выше цифры свидетельствуют о слабости такого контроля. Больше того, отдельные управления сами нарушают Положение.

Вот один пример. «Вологдалесурс» своим письмом от 19 июня 1969 года дал указания, что надбавки к заработной плате работникам орсов и предприятий торговли по урсам комбинатов «Устюглес» и «Череповецлес» разрешаются начальниками урсов, а по орсам непосредственного подчинения — «Вологдалесурсом». Почему руководители этой организации сочли возможным нарушить Положение, предусматривающее право руководителей предприятий устанавливать 30-процентные надбавки к заработной плате высококвалифицированных мастеров и инженерно-технических работников в пределах планового фонда зарплаты?

Исходя из своей трактовки Положения, руководители лесурса механику по ремонту и обслуживанию автоматов, кассовых аппаратов и холодильного оборудования Сокольского орса сплавной конторы установили должностной оклад на 25 рублей выше предусмотренного штатным расписанием.

На Шевденицком, Вашкинском маслозаводах вскрыты факты неправильного установления штатных должностей. В шести машинно-мелиоративных станциях производились незаконные прибавки заработной платы, на Белозерском рыбозаводе по зарплате отдельным работникам, за амортизацию принадлежащего частным лицам инструмента и по расходам на командировки допущен перерасход в сумме 550 рублей.

Есть и такие руководители, которые слишком щедры в расходовании государственных средств. Каких только премий они не придумают! В Череповецком леспромхозе управления топливной промышленности за шесть месяцев этого года в среднем на работника выплачено почти по два оклада за счет различных поощрений и премий.

Много государственных средств идет на незаконное содержание и наем транспорта, на отделку и приобретение мебели и оборудования кабинетов и т. д. На Вологодском тракторемонтном заводе через три месяца после сдачи в эксплуатацию административного здания на отделку кабинетов дорогостоящими материалами затрачено 37,1 тысячи рублей. В Митинском леспромхозе на те же цели израсходовано 22 тысячи рублей.

В наши дни не снизилась острота борьбы за ликвидацию непроизводительных расходов, о которой говорил В. И. Ленин, требуя систематического удешевления советского аппарата путем сокращения его, уменьшения непроизводительных расходов. Тут есть чем заняться и нам, работникам финансовых органов, и органам народного контроля, и различным ревизионным комиссиям, и профсоюзным организациям.

В. КОЛЩАКОВ,
начальник штатного отдела Вологодского облфинотдела.

Наши первые помощники

На очередном заседании группы народного контроля колхоза «Искра» ответ держал механик В. П. Попов. Дозорные установили, что по его вине плохо используются некоторые машины, нередки простои. Контролеры высказали механику немало претензий, предупредили его об ответственности. В то же время дали ряд советов и сами помогли организовать дело.

Группа повседневно контролировала ход уборки урожая, о недостатках докладывала правлению артели или секретарю партийной организации, добивалась устранения их. И не случайно колхоз первым в районе завершил уборочные работы. Но и после этого забот у дозорных не убавилось. Надо проверить постановку техники на зимнее хранение, ход стойлового содержания скота, семенные фонды...

— Наши первые помощники в наведении порядка в бригадах, — говорит о контролерах председатель колхоза Дмитрий Максимович Попов. — Проверка хранения и использования горюче-смазочных материалов, проверка работы Ягрышской фермы, сепараторного отделения, да мало ли важных вопросов они подняли. И всякий раз после проверки дела шли лучше, так как своего контролеры всегда добиваются. Мы их, конечно, поддерживаем.

Значительную работу проводят народные контролеры колхозов имени Кирова, «Гвардеец», имени Коминтерна, совхоза «Нюксенский». По их сигналам районный комитет народного контроля не раз вмешивался в положение дел, предотвращал потери урожая.

В артели «Красный Север» медленно вели уборку хлебов, мало намолачивали зерна. Комитет народного контроля организовал проверку. Члены его бригады побывали у каждого уборочного агрегата. Что же вскрыли общественники? За деревней Наквасино механизатор В. Н. Баскаков жал овес, зерновой шнек комбайна был не отрегулирован и через него на землю текло зерно. Подсчеты показали, что на гектаре терялось по 2—2,5 центнера зерна. У комбайна М. П. Попова через нижний шнек сыпалось на землю зерно...

Контролеры потребовали остановить неисправные агрегаты. Тут же была проведена регулировка узлов комбайнов.

А за неудовлетворительную организацию уборочных работ, потери зерна районный комитет народного контроля на председателя колхоза В. Д. Чурина произвел денежный начет.

В колхозе имени XXI с'езда КПСС на центральный склад, где засыпаны семена, зерно от сушилки поступало неовзвешенным, без сопроводительных документов. В фуражном складе в четырех засеках хранилась рожь. Сколько ее? Кладовщик И. А. Суровцев не мог ответить на этот вопрос. А там, где нет учета, возможны злоупотребления. И тут вмешались народные контролеры.

Словом, на уборке урожая народные контролеры действовали неплохо. Сейчас их внимание направляем на успешное проведение зимовки скота, подготовку семян и техники к весеннему севу будущего года.

В. БЕРЕЗКИН,
председатель Нюксенского районного комитета народного контроля.

ЗА БЕСХОЗЯЙСТВЕННОСТЬ — К ОТВЕТУ

О том, что бережливость — черта социалистическая, что борьба за строжайшую экономию имеет огромное значение, кажется, знают все. Немало руководителей предприятий и ведомств, общественных организаций, в том числе групп народного контроля, постоянно помнят об этом и добиваются бережливости в большом и малом.

Назову два примера. На заводе «Северный коммунар» в результате осуществления ряда мероприятий в 1968 году сэкономлено 950 тысяч и за восемь месяцев этого года еще 290 тысяч киловатт-часов электроэнергии. На Вологодском льнокомбинате примеру московской ткачихи М. С. Иванниковой последовали многие работницы ткацкого производства. За девять месяцев ими сэкономлено 33 тонны пряжи.

К сожалению, далеко не на всех предприятиях рачительно относятся к народному добру. Проведенные нашим комитетом проверки показали, что в городе много фактов бесхозяйственности, порой, я бы сказал, преступного отношения к социалистической собственности.

Особенно вопиющее неблагополучие в ряде строительных организаций. Так, на заводе строительных деталей треста «Облремстрой» длительное время стоит под открытым небом дорогостоящее оборудование (пресс, дымосос, ленточные пилы, электродвигатели и другие машины). Металлоконструкции, арматурная сетка разбросаны по всей территории завода.

Многие вологжане возмущаются бесхозяйственностью, которая бросается в глаза каждому, кто проходит мимо строящихся швейной и трикотажной фабрик. Здесь ведет работы строительное управление № 207 треста «Вологдапромстрой». Руководители этого управления, прорабы и мастера словно не замечают, что на строительной площадке где попало свалены материалы. В результате разбито немало железобетонных плит для теплотрассы, лестничных ступеней, плит перекрытий и т. д. Здесь же приведено в негодность семь тонн битума.

Но, пожалуй, такую бесхозяйственность, какая царит в ПМК № 301 треста «Связьстрой-3», мало где встретишь. И не только в отношении учета и сохранности ценных материалов, но и прямого растранжиривания государственных средств. Только за работы по прокладке кабелей от льнокомбината до деревни Горка переплачено больше двух тысяч рублей.

На конкретных цифрах можно проследить значительный рост потребления топлива, нефтепродуктов, электроэнергии предприятиями и организациями города. В этих условиях экономия всех энергетических ресурсов стала делом большой государственной важности. На многих предприятиях идет поход за бережливость, душой которого являются народные контролеры. Что он дает, на примерах завода «Северный коммунар» и льнокомбината мы уже показали. Весьма убедительные цифры по паровозовагоноремонтному заводу, где в 1968 году сэкономлено 794 тысячи киловатт-часов электроэнергии. Положительные примеры есть на многих других предприятиях.

В то же время комитет располагает фактами, когда руководители, общественные организации ряда предприятий удивительно легко мирятся с тем, что многие тысячи государственных средств, что называется, выбрасываются на ветер. Так происходит на фабрике баянов, хлебокомбинате, кирпичном заводе № 1, на ряде других предприятий. Вот что выявлено, например, на кирпичном заводе. Здесь нерациональный расход электроэнергии только по причине брака составляет около 70 тысяч киловатт-часов. А сколько теряется ее из-за плохого использования агрегатов! Так, электроэкскаватор в карьере большую часть времени работает вхолостую, за смену грузит две-три автомашины. Не лучше дело с использованием электросварочных аппаратов. В дневное время на заводе не выключаются лампочки в местах, где для производственных целей освещение вовсе не требуется. По данным инспекции госэнергонадзора, только по этим причинам напрасно расходуется не менее 110 тысяч киловатт-часов электроэнергии.

Комитет и группы народного контроля, вскрывая недостатки в сбережении топлива, электроэнергии, пара и т. д., помогают хозяйственным руководителям беречь народное добро. Отдельные руководители предприятий и строек за бесхозяйственность комитетом народного контроля строго наказаны, вплоть до денежного начета. Но, видимо, этих мер мало. Поэтому следовало бы по сигналам народных контролеров партийным и профсоюзным организациям привлекать к строжайшей ответственности тех, кто не дорожит народным добром.

Н. БЕЛЯЕВ,
председатель Вологодского городского комитета народного контроля.

Дела на фермах

УРОК НЕ ВПРОК

Прошлая зимовка скота преподнесла руководителям и животноводам совхоза «Тотемский» немало печальных сюрпризов. На большинстве ферм вышло из строя водоснабжение. Нередко в морозы отказывали доильные установки. В наиболее механизированных Останинском и Варницком коровниках пришлось останавливать транспортеры, а навоз вывозить на санях. Случались перебои с доставкой кормов.

Все это сказалось на продуктивности молочного скота. За девять месяцев надой в среднем от коровы снизился на 99 килограммов по сравнению с тем же периодом прошлого года, а отставание от обязательства достигло 271 килограмма. Кстати, и сейчас ежесуточно фермы дают на 500 килограммов молока меньше, чем в октябре прошлого года.

А что будет зимой? Руководители совхоза — исполняющий обязанности директора ветеринарный врач Г. С. Андриянов, главный зоотехник М. В. Бутакова, секретарь парткома Ф. С. Савин — настроены весьма оптимистично.

—Кормов заготовлено больше и качество их выше, — говорят они. — Для ремонта животноводческих ферм создана специальная бригада во главе с прорабом А. В. Чистюниным. Механизаторы приводят в порядок технику. Кадрами фермы обеспечены...

Вроде бы все это так. Однако более близкое знакомство с делами в животноводстве позволяет сделать вывод: из уроков прошлой зимовки в совхозе должные выводы не сделаны.

Мы на Останинской ферме.

— Видите, — секретарь парткома показывает на водонапорную башню, — теперь уж не замерзнет.

Основание башни обшито тесом, утеплено. Реконструировано водоснабжение в коровнике. Водопроводные трубы подняты почти на полтора метра от пола. Поставлены новые кормушки. Стекольщики заменяют разбитые стекла. Проведен ремонт автопоилок.

Но что это? Наше внимание привлекает ручеек, вытекающий из-под кормушки.

— Разве новость? — сетует доярка А. Н. Селиванова. — Вон и там, и там клапаны не закрываются.

Оказывается, в коровнике с большими перебоями действует и доильная установка.

— Вот и вчера, — продолжает доярка, — пришлось коров доить вручную.

Следует заметить, что наше знакомство с порядками на ферме происходило в конце первой декады октября, когда фактически скот уже должен быть переведен на зимнее содержание.

Оказывается, Останинская ферма к зиме подготовлена лучше(!?) всех других. В Варницах, где в прошлую зиму тоже замерзала вода, к водонапорной башне еще не подвезен материал для ее утепления. Особенную тревогу у доярок вызывает уборка навоза. Хранилище до отказа забито им еще в прошлом году. Сейчас транспортер выбрасывает навоз на открытую площадку у коровника.

—Здесь мы готовим компосты,— спокойно поясняет Ф. С. Савин. — Перемешиваем навоз с торфом, а потом все вывозим на поля.

У зоотехника другое мнение:

—Навозохранилище забито до отказа. Приходится в силу необходимости выбрасывать навоз куда придется.

Варницкий коровник расположен на берегу речки Ковды. В каких-нибудь двадцати-тридцати метрах от него, ближе к реке, стоит телятник. Навоз и жижа из коровника спускаются к нему. Действительно, там хранится торф. Да только он давным-давно перенасыщен навозной жижей. Теперь она буквально затопляет телятник. Из части помещения, которая ближе к транспортеру, пришлось убрать молодняк.

С наступлением холодов неизбежно придется останавливать транспортер и, как в прошлую зиму, опять убирать навоз из коровника лопатой и вывозить на санях.

В Нелюбине молодая и острая на язык доярка Римма Сергачева откровенно заявила:

—Вы спрашиваете, как готовимся к зиме? — Да у нас никто не думает, что она вот-вот наступит.

Действительно, на Нелюбинской ферме даже при большом желании трудно обнаружить приметы подготовки к холодам. Коровник здесь самый старый во всем совхозе. В стенах щели, а в них, как говорят, мужик в шубе пролезет. Потолок — сплошная вентиляционная труба.

—Перебирать его уже поздно, — рассуждает доярка, — так хотя бы засыпали опилками, и то теплее будет.

Но у руководителей совхоза на этот счет свое мнение. Они считают, что нелюбинский скот перезимует и так.

Подготовка к зимнему содержанию скота — довольно сложный комплекс различных работ, и сложных, и простых. Допустим, замена проржавевших водопроводных труб зависит не только от механизаторов совхоза, но и от «Сельхозтехники», не обеспечившей поставку этих самых труб. Но вот на Задневской ферме мы столкнулись и с таким фактом: нет горячей воды.

—Котел совсем прохудился, — рассказывает доярка Л. Н. Алексеевская, — вода из него течет в топку, дрова не горят, а только дымят.

Добро бы там был котел, который трудно заменить. Но ведь в печку вмазана обыкновенная металлическая бочка, у которой сверху вырезано отверстие, а внизу припаян кран. И вот проблема: не могут заменить бочку.

Мы также обнаружили, что ни у одной фермы не создан запас сена даже на первые дни после прекращения выпуска скота на пастбище.

—Вот если бы нам указали на все недостатки в подготовке ферм к зиме раньше, то, может быть, положение в животноводстве не было бы столь неприглядным, — разводят руками зоотехник М. В. Бутакова и секретарь парткома совхоза Ф. С. Савин.

У нас нет никаких оснований сомневаться в искренности этого заявления. Но хочется спросить Ф. С. Савина: почему партийный комитет совхоза «Тотемский» и его секретарь ждут, когда им укажут на недостатки представители народного контроля, вышестоящих партийных органов?

РЕЙДОВАЯ БРИГАДА:

М. ЧЕРНОГУБОВ — председатель районного комитета народного контроля;

А. СЕЛИВАНОВА — доярка Останинской фермы совхоза «Тотемский»;

В. БАРАНОВ — наш соб. корр.

«Красному Северу» отвечают:

В заметке «ЕЩЕ О «МЕЛОЧАХ», опубликованной 13 сентября, поднят ряд вопросов по текущему содержанию областного центра.

Председатель Вологодского горисполкома В. Д. Парменов сообщил, что для регулярной уборки мусора и грязи, сметаемых с улиц города дворниками, работает шесть автомашин. Принимаются меры по дополнительному изготовлению урн, которые будут расставлены на многих улицах.

Приняты меры по отводу воды с тротуара по улице Жданова, в частности, сделан новый водоотвод в ливневую канализацию.

В том же номере газеты опубликована заметка «КАК БЫТЬ ПЕШЕХОДУ?». В ней поднят вопрос о сооружении тротуаров по улице Кленовой на участке от улицы Карла Маркса до переезда через железную дорогу.

Тов. Парменов сообщил, что ремонт проезжей части дороги запланирован на 1970 год, а тротуар до железнодорожного переезда будет сделан в IV квартале этого года.

ИТОГИ ВЫПОЛНЕНИЯ ГОСУДАРСТВЕННОГО ПЛАНА ПРОМЫШЛЕННОСТЬЮ ОБЛАСТИ ЗА 9 МЕСЯЦЕВ 1969 ГОДА

СООБЩЕНИЕ СТАТИСТИЧЕСКОГО УПРАВЛЕНИЯ ВОЛОГОДСКОЙ ОБЛАСТИ

Развернув социалистическое соревнование за достойную встречу 100-летия со дня рождения В. И. Ленина, коллективы промышленных предприятий области добились новых успехов.

План девяти месяцев по реализации продукции выполнен на 101,3 процента, прибылей—на 100,9 процента, производительности труда—на 102,5 процента. Об'ем производства продукции по сравнению с январем—сентябрем 1968 года увеличился на 5,7 процента, реализации—на 4,6 процента, а производительность труда повысилась на 4,5 процента.

Выпуск продукции по важнейшим отраслям промышленности по сравнению с девятью месяцами 1968 года увеличился:

черная металлургия	на 9 процентов
машиностроение и металлообработка	на 10 процентов
лесная, деревообрабатывающая и целлюлозно-бумажная	на 5 процентов
промышленность стройматериалов	на 3 процента
пищевая	на 1 процент

Допущено снижение темпов роста производства продукции по отрасли легкой промышленности.

По новой системе планирования и экономического стимулирования работали 252 предприятия, которыми произведено почти 82 процента всей промышленной продукции и получено 91 процент от общей суммы прибыли.

По предприятиям, переведенным на новый порядок планирования, за девять месяцев 1969 года план по реализации продукции выполнен на 101 процент. Об'ем производства продукции в сравнении с январем — сентябрем 1968 года увеличился на 6,4 процента, а производительность труда—на 5,7 процента.

Выполнение плана января—сентября 1969 года по реализации продукции, темпы роста производства и производительности труда по об'единениям, управлениям, трестам, комбинатам и отдельным предприятиям характеризуются следующими данными:

	Процент выполнения плана реализации продукции	9 месяцев 1969 г. в процентах к 9 месяцам 1968 года	
		производство продукции	производительность труда
ВСЕГО ПО ОБЛАСТИ	**101,3**	**105,7**	**104,5**
Промышленность союзного подчинения	102	108	106
Череповецкий металлургический завод	102	110	108
Сталепрокатный завод	102	109	86
Об'единение «Вологдалеспром»	100,1	103	105
Комбинат «Вологдалес»	100,6	101	104
Комбинат «Череповецлес»	100,1	103	105
Комбинат «Устюглес»	98	105	103
Мебельная фирма «Прогресс»	102	111	109
Сокольский ЦБК	102	103	110
Сухонский ЦБК	104	104	106
Промышленность республиканского подчинения	100,7	101	100,6
Управление промстройматериалов	103	105	105
Чагодощенский стеклозавод	96	99,7	103
Льнотрест	104	88	92
Вологодский льнокомбинат	101	92	95
Красавинский льнокомбинат	103	107	108
Управление по заготовкам молока и молочной промышленности	100,4	104	101
Управление мясной промышленности	90	86	91
Управление пищевой промышленности	104	107	108
Об'единение спиртовой и ликеро-водочной промышленности	104	108	112
Об'единение «Сельхозтехника»	103	106	104
Управление местной промышленности	96	105	107
Управление топливной промышленности	107	113	112

Об'ем реализации бытовых услуг по предприятиям областного управления бытового обслуживания за девять месяцев 1969 года по сравнению с соответствующим периодом прошлого года увеличился на 18 процентов, однако установленный план не выполнен.

Произведено основных видов промышленной продукции:

	Произведено за 9 мес. 1969 г.	9 мес. 1969 г. в проц. к 9 мес. 1968 г.
Лесорамы двухэтажные — штук	206	85
Деревообрабатывающие станки—штук	543	94
Автомолокоцистерны—штук	2968	117
Сборные железобетонные конструкции и детали—тысяч кубических метров	229,9	110
Кирпич строительный—миллионов штук	122,1	107
Вывозка древесины—тысяч кубических метров	11551	103
Вывозка деловой древесины—тысяч кубических метров	8789	102
Бумага—тысяч тонн	89	102
Твердые древесноволокнистые плиты—тысяч квадратных метров	9160	106
Пиломатериалы — тысяч кубических метров	988	105
Фанера — тысяч кубических метров	41,8	104
Мебель—тысяч рублей	12017	116
Стекло оконное — тысяч квадратных метров	13090	100,4
Лен-волокно—тонн	12290	97
Льняные ткани — тысяч погонных метров	26302	102
Бельевой трикотаж—тысяч штук	8168	99,4
Швейные изделия (без стоимости сырья)—тысяч рублей	9001	107
Масло животное—тонн	8493	91
Консервы молочные—тысяч условных банок	33019	102

Череповецким металлургическим заводом план производства чугуна выполнен на 101 процент, стали — на 100,2; проката — на 100,3 и кокса — на 101 процент.

Лесозаготовители области вывезли сверх плана 233 тысячи кубометров древесины, но план вывозки деловой древесины недовыполнен на 38 тысяч кубометров.

Произведено дополнительно к плану сборных железобетонных конструкций и деталей 0,6 тысячи кубических метров, кирпича строительного—107 тысяч штук, бумаги—2418 тонн, пиломатериалов—20 тысяч кубометров, стекла оконного—70 тысяч квадратных метров.

В сравнении с планом увеличилось производство товаров народного потребления: мебели — на 163 тысячи рублей, льняных тканей—на 275 тысяч погонных метров, верхнего трикотажа—на 88 тысяч штук, бельевого трикотажа—на 26 тысяч штук, швейных изделий—на 26 тысяч рублей, цельномолочной продукции — на 9343 тонны.

При выполнении плана за январь—сентябрь в целом по области некоторые предприятия не справились с программой производства и реализации отдельных видов продукции, а также не выполнили и принятые социалистические обязательства.

План девяти месяцев по реализации продукции не выполнили 66 предприятий, или 18 процентов от общего числа, а план сентября—91 предприятие. Кроме того, план реализации бытовых услуг за 9 месяцев не выполнили 22 предприятия областного управления бытового обслуживания.

План производства основных видов продукции не выполнили: Сокольский завод железобетонных изделий треста «Вологдапромстрой» и Вологодский завод железобетонных изделий треста «Вологдасельстрой» — по производству железобетонных конструкций и деталей, Велико-Устюгский и Грязовецкий кирпичные заводы—по производству кирпича, Судский и Монзенский домостроительные комбинаты — по выпуску фибролитовых плит, стандартных домов.

Не выполнен план производства фанеры, масла животного, мяса и субпродуктов первой категории, колбасных изделий, улова рыбы.

План по производительности труда за 9 месяцев не выполнили 78 предприятий, в результате чего недодано продукции на 5808 тысяч рублей.

Допустили удорожание себестоимости товарной продукции за январь—август 98 предприятий.

В течение января—сентября 1969 года в соответствии с планом развития и внедрения новой техники на предприятиях области продолжались работы по внедрению передовой технологии, механизации и автоматизации производства.

Однако отдельные мероприятия государственного плана по внедрению новой техники не выполнили Череповецкий металлургический завод, Вологодский льнокомбинат, предприятия об'единения «Вологдалеспром», управления лесного хозяйства и управления бытового обслуживания.

Число рационализаторов и изобретателей за девять месяцев 1969 года составило свыше 12 тысяч человек. От внедрения поступивших предложений получена экономия около 8 миллионов рублей.

По ленинским местам Лондона

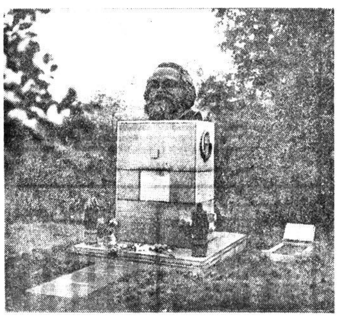

В главном читальном зале Британского музея.

Фото А. КАТКОВА.
Фотохроника ТАСС.

Памятник Карлу Марксу на Хайгетском кладбище. В. И. Ленин неоднократно посещал могилу Маркса, когда жил в Лондоне.

Этот памятник был установлен в 1956 году, к годовщине смерти Маркса (14 марта), по инициативе английских коммунистов.

На постаменте из серого гранита установлена бронзовая голова Маркса и золотом высечены слова «Пролетарии всех стран, соединяйтесь. Карл Маркс». Памятник был установлен на новом месте, куда были перенесены останки Маркса и захороненных с ним членов его семьи. Плита, которая лежала на прежней могиле, была врезана в гранитный постамент памятника, как единое целое с ним.

Фото А. КАТКОВА.
Фотохроника ТАСС.

ТРИУМФАЛЬНАЯ ВСТРЕЧА

Мировые и национальные информационные агентства сообщили вчера о торжественной встрече в Москве отважной семерки советских космонавтов, митинге в Кремлевском Дворце с'ездов.

Триумфальная встреча экипажей «Союз-6», «Союз-7» и «Союз-8» в столице Советского Союза—тема передач радиовещательных и телевизионных компаний мира.

БЕРЛИН. Еще с утра радио и телевидение ГДР начали прямые передачи из Москвы, транслируя ход торжественной встречи покорителей космоса. Вместе с москвичами миллионы телезрителей ГДР приветствовали и поздравляли от всего сердца семь советских космонавтов. Во время коротких перерывов в репортаже из Москвы на телеэкранах демонстрировались кадры, рассказывающие о подготовке полета «Союзов», о развитии космонавтики в СССР. Присутствовавшие в студии ученые комментировали результаты научно-технических достижений экипажей трех кораблей.

СОФИЯ. В полдень по местному времени болгарское телевидение прервало обычные передачи, об'явив слушателям, что через несколько минут будет передаваться репортаж из Москвы о встрече семи отважных космонавтов.

Этот репортаж с улиц Москвы и Кремлевского Дворца с'ездов смотрела и слушала—он передавался также и по радио—вся страна.

ВАРШАВА. Подводя в день торжественной встречи героев космоса итоги полета кораблей «Союз», газета ЦК ПОРП «Хлопска дрога» пишет: этот полет показал, что советская наука шаг за шагом всесторонне и тщательно решает проблемы освоения космоса. Обращают на себя внимание прежде всего высокая точность и четкость, присущие всем этапам недавнего советского эксперимента.

Удачно проведенная сварка в космосе означает, что открывается дорога для монтажа будущих орбитальных станций, строительства различных об'ектов на других планетах, ремонта космических аппаратов во время продолжительных полетов.

ХЕЛЬСИНКИ. Финское радио и телевидение широко освещали встречу советских героев космоса в Москве. Передача по телевидению включала видеозапись из столицы СССР, показавшую, как торжественно и сердечно москвичи принимали космонавтов.

В сопровождавших этот репортаж комментариях финских научных обозревателей подчеркивалось, в частности, что сейчас, после полетов кораблей «Союз» и экспериментов по сварке в глубоком вакууме, советская наука подошла к созданию долговременных орбитальных станций со сменяемыми экипажами.

НЬЮ-ЙОРК. Комментируя полет «Союза-6», «Союза-7» и «Союза-8», газета «Крисчен сайенс монитор» пишет, что Советский Союз сделал то, что Соединенные Штаты не в состоянии сделать в настоящий момент. «США,—заявляет она,—не способны запустить три космических корабля подобного типа в течение трех дней». «Крисчен сайенс монитор» отмечает, что США не планируют экспериментов по сварке в условиях вакуума и невесомости, по крайней мере, до 1972 года.

«Советские космонавты,—пишет далее газета,—заслужили восхищение за техническое мастерство, проявленное ими при классически выполненных взлетах и посадках».

(ТАСС).

ПРОЧНО И НАДОЛГО

ПАРИЖСКАЯ ПЕЧАТЬ О ФРАНКО-СОВЕТСКОМ СОТРУДНИЧЕСТВЕ

Министр иностранных дел Франции Морис Шуман по возвращении из Москвы, где он вел переговоры с советскими руководителями, заявил, что «эта поездка была очень успешной во всех отношениях». По его словам, поездка подтвердила общее мнение, что франко-советское сотрудничество — «непреходящее творение».

Выражая удовлетворение по поводу успешного развития франко-советского сотрудничества, парижская печать подчеркивает, что определенный вклад в него был сделан генералом де Голлем в период, когда он был президентом Франции. Именно поэтому, пишут газеты, в ходе московских переговоров часто упоминалось имя бывшего французского президента.

После смены президентов здесь занимались гаданиями, в какой мере прежнее внешнеполитическое наследие сохраняется при новой администрации, а кое-какие круги предрекали изменения внешнеполитического курса Франции. Поездка Мориса Шумана в Москву положила конец этим спекуляциям. «Отношения с Москвой, — пишет газета «Монд», — остаются такими же сердечными, какими они были и при генерале де Голле». Те, кто надеялся на изменение внешнеполитического курса Франции, явно игнорировали об'ективные предпосылки. В условиях обостряющейся конкуренции между капиталистическими странами и постоянного нажима на финансы и экономику Франции со стороны проатлантических кругов Запада интересы ее независимости требовали экономического сотрудничества с такими странами, которые готовы развивать его на основе равенства и взаимной выгоды. Как пишет та же «Монд», «нынешний глава государства со все возрастающим интересом относится к торговле и научно-техническому сотрудничеству с Советским Союзом».

Большой и, как пишут газеты, «двойной интерес» для Франции представляют недавно заключенные соглашения о поставках ей природного газа из Советского Союза. Во-первых, эти поставки пополняют ресурсы Франции и, во-вторых, дадут возможность развить производство труб диаметром до 2 метров для СССР, что создаст новый стимул для оживления ее промышленности. Отвечает взаимным интересам и решение о поставках французского оборудования для двух целлюлозных заводов в Советском Союзе и соглашение о поставках Франции сырой нефти из нашей страны.

Подытоживая результаты работы «большой комиссии», закончившейся недавно в Москве, газета «Фигаро» с явным удовлетворением констатирует, что сотрудничество двух стран стало на прочные рельсы». С точки зрения международного опыта большое значение имеет подтверждение в ходе переговоров в Москве общих взглядов Франции на ряд международных проблем. Советский Союз и Франция придерживаются одинаковых позиций относительно путей урегулирования конфликтов в Юго-Восточной Азии и на Ближнем Востоке. Здешние обозреватели отмечают также «широкую зону взаимопонимания» и по германскому вопросу. Обе страны признают, что должным образом подготовленное общеевропейское совещание могло бы явиться эффективным средством развития сотрудничества между европейскими странами и содействовало бы прекращению раздела Европы, что в свою очередь способствовало бы обеспечению безопасности и укреплению мира. Правда, в этом вопросе, как пишут местные газеты, в позициях двух стран есть различия относительно методов подготовки конференции. Но эти же газеты выражают уверенность, что в ходе дальнейших контактов можно будет сблизить эти точки зрения. Все это—наглядный пример того, как две страны, искренне заинтересованные в укреплении мира, могут плодотворно сотрудничать в политической области; несмотря на различия в их социальном строе.

С большим воодушевлением французская общественность восприняла сообщения о предстоящем в 1970 году визите президента Франции Жоржа Помпиду в Советский Союз, а также о принятии товарищами Л. И. Брежневым, А. Н. Косыгиным и Н. В. Подгорным приглашения посетить Францию. Этот обмен визитами между руководящими деятелями двух стран, как и предстоящая в начале 1970 года поездка в Париж министра иностранных дел СССР А. А. Громыко, служит, по мнению местных обозревателей, залогом прочности и устойчивости франко-советского сотрудничества.

Ю. БОЧКАРЕВ,
соб. корр. АПН.

Париж.

ОТОВСЮДУ ОБО ВСЕМ

ОСТОРОЖНО... РЕКЛАМА

По нескольку раз в день с экранов телевизоров раскрашенные красотки уверяют американских женщин, что те могут понравиться представителям мужского пола только в том случае, если будут пользоваться косметическими средствами такой-то фирмы.

Как явствует из обследования, проведенного правительственными инспекторами, легковерные женщины, принявшие всерьез эти рекламные призывы, имеют большие шансы угодить в больницу. Дело в том, что в результате анализа 250 видов косметических товаров, купленных в обычных магазинах, установлено, что более 60 из них заражены бактериями, опасными для здоровья человека.

Среди фирм, выпускающих зараженную продукцию, оказалась, в частности, всемирно известная компания «Макс фактор», косметическими средствами которой, как утверждает реклама, пользуются все мировые кинозвезды и светские красавицы. Вследствие ожесточенной конкуренции на рынок выбрасываются непроверенные или недостаточно проверенные косметические продукты. А законодательства, которое ограничивало бы произвол косметических фирм, в Соединенных Штатах нет.

Е. ЕГОРОВ,
корреспондент ТАСС.
Нью-Йорк.

В ЦАРСТВЕ ПТИЦ

Там, где бурная, своенравная река Драва сливается с Дунаем, образуется огромное пространство, поросшее высокими, сочными травами, камышом и мелким кустарником. Называется это место Копачевски Рит и составляет оно более 11 тысяч гектаров.

Издавна этот район избрали для «отдыха» перелетные птицы. Как утверждают специалисты, Копачевски Рит — одно из самых оживленных птичьих царств в мире. Здесь насчитывается около 275 видов пернатых жителей нашей планеты. Многие из них уже отказались от «кочевого» образа жизни и приобрели прописку навечно, населяя стаями или большими семьями это уникальное птичье царство.

В последние годы ученые внимательно изучают перемещение и повадки «населения» Копачевского Рита. Наблюдения показывают, что ежегодно весной первыми сюда прилетают пернатые обитатели, проводившие зиму в южных районах Югославии или в районе Средиземноморья.

В Копачевском Рите они проводят лето, выводят потомство, а осенью улетают на зимовку в другие края. Далеко расселяются обитатели Копачевского Рита. Отмечено, например, что селезень, окольцованный здесь 17 июня 1968 года, был подстрелен в Сенегале 11 октября того же года.

И. ТИТОВ,
корреспондент ТАСС.
Белград.

НА ЛЕНТЕ ТЕЛЕТАЙПА ◆ НА ЛЕНТЕ ТЕЛЕТАЙПА ◆ НА ЛЕНТЕ ТЕЛЕТАЙПА ◆ НА ЛЕНТЕ ТЕЛЕТАЙПА

СОВЕТСКИЕ КОСМОНАВТЫ В США

НЬЮ-ЙОРК, 23 октября. (ТАСС). Советские космонавты Г. Береговой и К. Феоктистов, находящиеся с визитом в США, провели вчерашний день в космическом центре в Хьюстоне (штат Техас). По сообщению агентства АП, гости ознакомились с некоторыми видами специального оборудования, используемого при тренировках американских космонавтов.

БАСТУЮТ АВТОМОБИЛЕСТРОИТЕЛИ «РЕНО»

ПАРИЖ, 23 октября. (ТАСС). Сегодня забастовали 25 тысяч рабочих автомобильного завода «Рено» в городе Булонь-Бийянкур, под Парижем.

Бастующие требуют заключения нового коллективного трудового соглашения взамен старого, срок действия которого истек еще в декабре прошлого года.

СТОИМОСТЬ ЖИЗНИ РАСТЕТ

ВАШИНГТОН, 23 октября. (ТАСС). В сентябре этого года стоимость жизни в Соединенных Штатах вновь возросла и в настоящее время на 4,5 процента превышает уровень стоимости жизни год назад, сообщило бюро трудовой статистики США. Темп роста стоимости жизни в сентябре, заявил представитель бюро, является самым высоким в США за последние 20 лет.

ОБЩЕСТВЕННОСТЬ ПРОТЕСТУЕТ

РАВАЛПИНДИ, 23 октября. (ТАСС). Широкие круги общественности Пакистана глубоко возмущены решением государственных органов США о сохранении гражданства США американцам, служащим в вооруженных силах Израиля.

Газета «Пакистан таймс» пишет в передовой статье, что «участие американского военного персонала в операциях израильских войск добавило еще один угрожающий элемент в ближневосточный кризис».

УСПЕШНАЯ ОПЕРАЦИЯ

КАИР, 23 октября. (ТАСС). По сообщению МЕН, во вторник специальное подразделение египетских вооруженных сил переправилось на оккупированный восточный берег Суэцкого канала и атаковало позиции израильских войск в районе Аль-Баляха. Разрушен ряд оборонительных сооружений оккупантов, уничтожено несколько складов боеприпасов и горючего.

Все участники операции благополучно вернулись на свою базу.

ПОЛОЖЕНИЕ В ЛИВАНЕ

КАИР, 23 октября. (ТАСС). Как передает корреспондент агентства МЕН из Бейрута, ливанский военный представитель сообщил, что в последние дни в южных районах Ливана произошли вооруженные столкновения между подразделениями ливанской армии и палестинскими партизанами, в результате которых с обеих сторон имеются убитые и раненые.

Как явствует из заявления военного представителя, столкновения возникли в результате попытки ливанских властей воспрепятствовать партизанским действиям с территории Ливана против Израиля.

НИКОЗИЯ, 23 октября. (ТАСС). Последние события в Ливане вызвали глубокую озабоченность в арабском мире.

Как известно, еще в апреле нынешнего года в Бейруте и других городах страны состоялись мощные демонстрации в поддержку палестинских партизан, в результате чего правительство Ливана было вынуждено уйти в отставку, а правительственный кризис продолжается до сих пор.

Как сообщило каирское радио, президент ОАР Насер обратился с посланием к президенту Ливана Шарлю Хелу, в котором призвал положить конец происходящим между ливанской армией и партизанами столкновениям. С осуждением операций против партизан в Ливане выступил Председатель Революционного Совета АНДР Хуари Бумедьен.

Совет революционного командования Ирака опубликовал заявление, в котором высказался в поддержку партизанских действий «на любой пяди нашего арабского отечества».

Сирия закрыла свои границы с Ливаном и потребовала прекратить операции ливанской армии против партизан.

РЕШЕНИЕ СЕНАТА

ВАШИНГТОН, 23 октября. (ТАСС). Сенат конгресса США одобрил вчера 49 голосами против 24 законопроект, направленный на ослабление ограничений на торговлю с Советским Союзом и другими социалистическими странами. Это решение было принято вопреки желанию правительства. Законопроект предусматривает сокращение с 1.300 до 200 наименований списка «стратегических» товаров, на экспорт которых в социалистические страны наложен запрет.

ОХИНСКАЯ «ОРБИТА»

В сеть приемных станций «Орбита», успешно действующую на Советском Дальнем Востоке, в районах Сибири и Урала, скоро войдет еще одна телевизионная приемная станция. Ее монтаж начался в городе сахалинских нефтяников Охе, на берегу Охотского моря.

Охинская «Орбита» — вторая на острове. Уже два года жители Южного Сахалина видят на своих телевизионных экранах передачи Центрального телевидения. К 300-тысячной телевизионной аудитории сахалинцев теперь присоединятся и северяне—нефтяники, оленеводы, рыбаки, геологи, лесорубы.

В Охе будет и свой телецентр. Строительство здания для него заканчивается. Первая передача состоится в канун Нового года.

(АПН).

К 25-летию победы над фашистской Германией

ЭСТАФЕТА МУЖЕСТВА

Вспомним всех поименно.
Вспомним сердцем своим.
Это нужно не мертвым,
Это нужно живым.

Застава расположена на окраине деревни. Рядом, буквально рукой подать, мощно вздымаются седые Карпаты. Многое знают, многое помнят эти горы.

...Год 1939. Сбылась вековечная мечта буковинцев—пришли к ним на помощь братья. Пели звонкоголосые трембиты, девушки дарили букеты цветов советским воинам. Счастье, мир и радость — вот чем стали жить гуцулы. А принесли им это, бережно хранили, как зеницу ока, парни в зеленых фуражках. Пограничники. И среди них был Кирилл Григорьевич Алексеев. Вначале политрук, затем начальник заставы. Чудесный человек, строгий командир — таким Алексеев остался в памяти у всех.

...Тишина утра 22 июня 1941 года была нарушена разрывами мин и снарядов. Война! Она опалила эти горы, полонины, смертоносным вихрем пронеслась над заставой. Но люди, горстка пограничников, встали на ее пути. Огневые налеты, бешеные атаки следовали одна за другой. Накатывались волны фашистских цепей и захлебывались в собственной крови. Сотни трупов устилали подступы к позициям. Но таяли силы их защитников. Во второй половине дня 28 июня фашисты снова пошли в атаку. Вдруг замолк пулемет. Алексеев бросился туда и увидел солдата, лежащего лицом к земле. Дорога была каждая минута. Бесстрашный командир сам открыл огонь по врагу. Атаку удалось отбить. Это был последний бой Кирилла Григорьевича Алексеева.

Он не думал, что его именем назовут заставу и двадцать восемь лет спустя парни из Бабаевского района Вологодской области, откуда он был родом, сержант Анатолий Смирнов, рядовые Анатолий Смирнов, Василий Баринов, Александр Воробьев будут с гордостью называть себя алексеевцами. Не знал, что поднимется на трехметровую высоту памятником, сооруженным на средства комсомольцев и молодежи приграничной области. Кирилл Алексеев о славе не думал. Он выполнил свой воинский долг, долг пограничника-чекиста.

...Просторный двор заставы. У памятника, покрытого покрывалом, стоят полукругом члены отряда юных друзей пограничников из местной школы. В руках ребят цветы. В почетном карауле—два пограничника и двое ребят из отряда ЮДП, сегодняшние и будущие защитники священных рубежей Родины.

Наступает торжественная минута. Право открыть памятник предоставляется земляку героя-пограничника сержанту Анатолию Смирнову, ветерану части Василию Андреевичу Ковалевскому, секретарю комсомольской организации соседнего колхоза Наташе Яремчук и командиру отряда ЮДП Лене Харь. Медленно сползает покрывало и взорам присутствующих открывается мужественное и одухотворенное лицо Кирилла Григорьевича Алексеева. В пол-оборота смотрит он на горы. На землю буковинскую, которую защищал до последнего дыхания. Звучит гимн Советского Союза.

Крепко сжимая оружие, застыл в почетном карауле отличник боевой и политической подготовки сержант Анатолий Смирнов. Трактористу из вологодской деревни Митино было оказано высокое доверие: земляки направили его служить на заставу, носящую славное имя Алексеева. Два года служит Анатолий. Замечательно служит! И если придется рассказать о боевых делах пограничника, то будет что послушать. Вот один из эпизодов.

...Приглушенной синевой мерцал в спальном помещении ночник, убаюкивая уставших за день ребят.

Сигнал прозвучал за полночь. Сработали сигнализационные приборы. Сержант Анатолий Смирнов машинально взглянул на часы. 2 часа 10 минут.

— Возглавляете тревожную группу,—приказал офицер.

Кто нарушил границу? Не знал об этом ни сержант Смирнов, ни рядовой Анатолий Смирнов — тезка и земляк сержанта, до призыва работавший тоже трактористом в деревне Борисово, ни начальник заставы, более двух десятков лет отдавший пограничным войскам. Мог быть заяц, коза дикая. А мог быть и нарушитель...

Контрольно-следовая полоса начиналась буквально в десятке шагов от домика заставы. Но к тому месту, откуда поступил сигнал тревоги, бежать пришлось не один километр. Сержанту хорошо: за время службы он любую рытвину, любую кочку знает, изучил. А каково рядовому Смирнову? Спотыкался, падал... и упрямо топтал каменистую тропу тяжелыми сапогами. Сержант только раз спросил: «Не устал?» На это получил сдержанный ответ: «Нет, все в порядке». Не мог же солдат признаться, что в каждом кусте видел притаившегося человека.

—Стоп, здесь,—подал команду сержант. Луч фонаря медленно-медленно, ощупывая каждую борозду контрольно-следовой полосы, пополз вперед. Затем замер, словно наткнулся на невидимую преграду.

Вот он, след. Отчетливо и ясно виднелись большие отпечатки. Часы сержанта Смирнова показывали 2 часа 30 минут.

Всего двадцать минут назад на этом месте был чужой человек. Контрольно-следовую полосу пришелец преодолел в несколько прыжков. Его не беспокоило, что он оставит на ее поверхности глубокие вмятины-следы. Теперь нужно поскорее уходить. Где-то впереди заманчиво поблескивали огоньки деревни. Вот туда бы поскорее, пока не обнаружили пограничники. Сядет на попутную машину и ищи-свищи. Не разбирая дороги, «гость» что есть силы побежал.

...— Ищи, Эльза, ищи!

Подчиняясь настойчивому приказу инструктора, овчарка уверенно встала на след.

Земля была полна самых разных запахов, но сильнее всего бил в ноздри собаке запах чужого человека. Натягивая поводок, Эльза увлекала за собой пограничников.

Ясно было, что нарушитель — не случайная залетная птица. Уж больно умело пользовался местностью, двигался по бездорожью, выбирал густые заросли. И за это совсем непродолжительное время сумел-таки порядочно оторваться от преследовавших его пограничников.

До последней ниточки промокли от пота гимнастерки, налились свинцовой тяжестью ноги. А овчарка все рвалась в темноту ночи и нельзя ее было сдержать.

Впереди зачернела опушка большого леса. Сюда, услышав за собой погоню, юркнул в густые заросли орешника нарушитель. Он уже собрался облегченно вздохнуть, быть может, даже остановиться, передохнуть немного. Но в это время сержант Смирнов громко крикнул: «Стой!».

Треск ломающихся веток удалялся.

— Стой! Стрелять буду!

«Гость» хотел уйти любой ценой. Он все же верил в свою удачливую судьбу, в свои крепкие ноги и тренированное в беге сердце, в темноту ночи. Не остановился и тогда, когда раздался предупредительный выстрел из автомата.

«Гад, далеко не уйдешь от меня», — пронеслось в голове Анатолия Смирнова, и он спустил с поводка овчарку.

Все остальное заняло несколько минут. Нарушитель был взят.

Часы на руке Смирнова показывали 2 часа 50 минут ночи.

Советский народ свято чтит память сыновей, отдавших самое дорогое — жизнь за торжество великих идей Октября, за мирный труд, за ласковое солнце над головами ребятишек. Пускай не пытаются враги посягнуть на наши границы. Рубежи Страны Советов — священны и неприкосновенны. Их охраняют доблестные пограничники, их охраняет весь народ.

В одном строю со всеми стоит незримо советский человек, коммунист младший лейтенант Кирилл Алексеев.

С. ЛЕВА,
старший лейтенант.

На снимке: открытие памятника К. Алексееву. В почетном карауле (слева) стоит сержант Анатолий Смирнов.

Фото автора.

И снова школьный вальс

Тарногская средняя школа отметила свой пятидесятилетний юбилей. Состоялся торжественный вечер. А в адрес юбиляра все идут и идут письма со словами приветствий и пожеланий. Пишут горняки с Кольского полуострова и моряки с Черного моря. Пишут инженеры из Сибири и Дальнего Востока. Летят телеграммы из Прибалтики.

Вот что пишет, например, доцент Вологодского пединститута И. Каратаев в своем письме в редакцию районной газеты «Ленинец»: «Передайте мою благодарность юбилейной комиссии за любезное приглашение приехать на празднование юбилея. Приношу свои извинения за то, что не смог этого сделать. Не откажитесь передать мои поздравления всему педагогическому коллективу и сердечную признательность моим глубокоуважаемым учителям А. А. Угрюмову и В. Л. Жукову».

Это был долгожданный вечер. На трибуне — заслуженный учитель школы РСФСР, директор Тарногской средней школы А. А. Угрюмов. Он рассказывает собравшимся историю школы, зачитывает многочисленные прошения шевденицких крестьян, датированные еще дореволюционными годами, с просьбой открыть в Тарногском Городке школу. Но лишь правительство Советов удовлетворило ходатайство тарногских земледельцев: 1 октября 1919 года в нынешнем райцентре открылась трудовая школа первой ступени с первым и вторым классами, а через два месяца открылись и третий и четвертый классы.

— Вот отсюда и пошла наша история, — говорит Андрей Андреевич.

А я мысленно представляю тот маленький двухэтажный домик и сегодняшние школьные корпуса. Это большое типовое здание, строится новый кирпичный корпус на 486 мест. В школе своя столярная мастерская, хорошо оборудованные учебные кабинеты и т. д.

В 1965 году в школе училось 939 учащихся. Нынче после отделения восьмилетней школы — 600 юношей и девушек.

Смотрю альбом «Выпускники школы». Выпуск первый. Их было 13. Один из них — М. Ф. Чахутин — находится в зале, слушает докладчика. Потом, когда сам будет выступать, он скажет: «Низкий вам поклон, дорогие учителя, за науку от всех моих одноклассников, от тех, кто живет и трудится на благо Родины, и от всех, кто отдал свою жизнь на полях войны».

Во всех уголках просторного зала я вижу своих одногодков — выпускников 1952 года. Вот главный инженер «Сельхозтехники» М. Генаев, главный инженер леспромхоза Е. Попов, учительница М. Поздеева, агроном А. Погожева.

Секретарь райкома партии В. П. Пешков по поручению бюро обкома КПСС вручает директору школы Почетную грамоту обкома партии и облисполкома, которой награжден педагогический коллектив. Потом получают Почетные грамоты и убеленный сединой учитель, и те, кто только еще начал педагогический путь.

А потом зал смешался в незабываемом вальсе. Люди, не встречавшиеся несколько лет друг с другом, были все одинаково молоды, одинаково счастливы: «А помнишь?...».

В. ШУЛЬГИН.

Как вас обслуживают?

МЕРА ДОБРЫХ ДЕЛ

Раздается телефонный звонок:

— Алло! Бюро бытовых услуг? Примите, пожалуйста, заказ.

Работники бюро записывают адрес клиента, вид необходимых услуг и приступают к выполнению заказа.

В таких бодрых тонах я собирался написать репортаж из Вологодского бюро бытовых услуг. В самом деле, что может быть приятнее, чем постоянное ощущение своей нужности людям, способности в любой момент прийти к ним на помощь, быть им полезным. Ведь именно такие цели ставит перед собой это бюро.

К сожалению, действительность опровергла радужные намерения. Да, бюро существует, да, оно оказывает населению города бытовые услуги. По мере сил. А сил-то как раз у него не очень много...

Но лучше все по порядку.

Когда-то бюро было в ведении завода «Металлоремонт». Дела шли неважно, и это учреждение передали Вологодскому РСУ при управлении бытового обслуживания. Казалось бы, лучшего «хозяина» и желать не надо. Тем не менее положение мало изменилось.

Взять ту же разделку дров. На первый взгляд, что может быть проще: договорился с работниками бюро, те выслали пильщиков, раз—и готово. Но разве два человека с помощью старенькой, поминутно выходящей из строя установки ПС-12 смогут управиться с дровами жителей целого города?

Часто в бюро обращаются с просьбой застеклить окна, врезать замок, сделать электропроводку, установить счетчик, выключатель. Этим занимаются специальные люди. Только ведь пешком везде не успеешь, а единственный мотороллер постоянно находится в ремонте.

Отсюда—жалобы, потеря авторитета учреждения, а с ним и клиентуры. В свою очередь, все это оборачивается невыполнением планов...

Вот тут мы, кажется, и подошли к самому главному. Любой хозяин смотрит на бесприбыльные отрасли без энтузиазма. Именно таковым считают руководители ремонтно-строительного участка бюро бытовых услуг. Какой от него толк, если и весь-то годовой план у этого учреждения 20 тысяч рублей. Стоит ли особенно заботиться о его нуждах, «выколачивать» для него технику, тем более, что установку ПС-12 сейчас достать не так-то просто.

Итак: план не выполняется потому, что руководители махнули рукой на нужды бюро, а махнули они на них рукой потому, что бюро не выполняет плана. Таковы факты, и их никто не собирается опровергать, даже начальник РСУ Н. Я. Гоголев.

Допустим. Ну, а чем измерить, какую долю занимают добрые услуги в жизни людей? И можно ли вообще это измерить? А ведь мы так привыкли доверять работникам службы хорошего настроения. Желая сделать приятное кому-либо из близких, мы обращаемся к ним с просьбой вручить от нашего имени подарок этому человеку. И тот, кто выполняет такой заказ, как бы невольно сам становится нам близким.

Так что же нужно сделать, чтобы наше бюро бытовых услуг стало учреждением услуг именно добрых? Прежде всего, его надо вычеркнуть из числа пасынков вышестоящих организаций. Нужды населения города взаимосвязаны с удовлетворением нужд этого маленького коллектива. Сейчас во главе его встал новый человек—Т. В. Попова. Судя по всему, у молодого руководителя много интересных задумок, и воплощение их в жизнь было бы хорошим подарком для вологжан.

А пока телефонный разговор, которым началась эта статья, выглядит несколько иначе:

— Алло? Бюро бытовых услуг? Примите, пожалуйста, заказ.

И если это заказ, скажем, на разделку дров, то вам придется ждать его выполнения не меньше месяца...

Б. ГРАБОВСКИЙ.

НОВОСТИ НОВОСТИ НОВОСТИ

День за днем

ЗЕЛЕНЫЙ ПАМЯТНИК ИЛЬИЧУ

В загородном парке Мира 21 октября началась по инициативе Вологодского отделения общества охраны природы закладка зеленого памятника в честь 100-летнего юбилея В. И. Ленина. Его «строительный материал»—липы и кусты кизильника, доставленные из новомосковского совхоза декоративных культур «Тихий Дон».

Любовно высаживают в грунт рослые восьми-десятилетние деревца пионеры, трудящиеся города, рабочие зеленого хозяйства. Стройные ряды лип образуют огромные буквы, складывающиеся в слово «Ленину», а густой декоративный кустарник «напишет» цифру «100».

Весной, когда зазеленеют первые листочки, с пролетающих над Вологдой самолетов будет видна вечная памятная строчка — Ленину 100.

Л. ПОЛЯКОВА.

В ГОСТЯХ — КАВАЛЕРЫ ОРДЕНА ЛЕНИНА

Интересной была встреча пионеров Матуринской средней школы Череповецкого района с работниками совхоза «Комсомолец», награжденными орденом Ленина. Пионеры услышали запоминающиеся рассказы о трудовых делах передовиков и ветеранов совхоза. В заключение они преподнесли им цветы, памятные альбомы и выступили с концертом.

Это не первая встреча. В школе оформлен зал трудовой славы, в котором на самом видном месте висят портреты всех десяти рабочих совхоза, награжденных орденом Ленина.

Р. НИКОЛАЕВ.

МОСКОВСКИЙ ХЛЕБНЫЙ КВАС

Этот освежающий напиток в канун Дня работников пищевой промышленности начал выпускать коллектив цеха безалкогольных напитков Череповецкого ликеро-водочного завода. Готовится он на концентрате квасного сусла, затем газируется. Имеет аромат ржаного хлеба, на вкус кисло-сладкий. Первые 430 декалитров напитка, изготовленного бригадой Розы Васильевны Вороновой, поступили в продажу.

Н. КОНСТАНТИНОВА.

ШКОЛЬНАЯ, ДОМ № 12...

Такой адрес получил теперь книжный магазин «Мысль» в поселке Молочное. Он занял помещение в нижнем этаже нового восьмидесятиквартирного жилого дома.

Привлекают внимание выставки изданий к 100-летию со дня рождения В. И. Ленина, книжных новинок, политической, сельскохозяйственной, художественной литературы.

Н. СЕРГЕЕВ.

ИДУТ РЕПЕТИЦИИ

Участники художественной самодеятельности Тотемского Дома культуры готовят большой концерт, с которым они выступят в дни празднования пятьдесят второй годовщины Великого Октября.

Разнообразные номера программы репетируют хоровой и танцевальный коллективы. Но центральное место в концерте займет постановка одноактной пьесы С. Евлахова о защитниках революции — «Смело мы в бой пойдем».

В. ИВАНОВ.

РЕПОРТАЖ

РЫСАКИ

Велико-Устюгская государственная конюшня... Второй час показывает нам своих питомцев главный зоотехник Валентина Александровна Покровская — молодая черноглазая женщина. Она смело открывает ворота денника, входит к коню, треплет его по шее и крупу, а он, изогнув скульптурно вылепленную шею, тянется к карману.

— Сахару просит, — смеется Валентина Александровна, — любят сахар.

Главный зоотехник рассказывает о своих любимцах интересно, познавательно. Вот жеребец Шквал. Ему всего полтора года, а весит он 470 килограммов. Стройный вороной конь поразительно красив, тонконог, высок.

— Очень способный, очень резвый, — говорит Валентина Александровна, — обладает мощными суставами, имеет прекрасный экстерьер. Это мой любимец.

Отец Шквала — русский рысак Капер — неоднократный чемпион ипподромов. Вот уже много лет он бегает устойчиво, без срывов, дает отличное потомство.

А вот в деннике жеребец Шустрый. Его отец — рысак Тангейзер бегал на заграничных ипподромах, а в Париже выступал за сборную Советского Союза. Шустрый перенял все качества своего прославленного отца — так же красив и стремителен.

Девять лет бегал коренником в русской тройке рысак Наш Подарок на Центральном ипподроме, изумляя москвичей своей резвостью.

Сейчас этот рысак имеет многочисленное потомство на госконюшне.

Этот молодняк госконюшня продает в Краснодарский край, в Калининскую и Куйбышевскую области, в колхозы и совхозы Вологодчины. Ведь главная задача конюшни — качественное улучшение состава лошадей. Сейчас большой спрос на орловскую породу. С Тульского конезавода недавно завезены в Великий Устюг четыре орловских рысака. Они хорошо бегут, много везут — конь универсален.

— Мы создадим из орловцев свою тройку и покажем ее устюжанам, — говорит директор госконюшни Василий Семенович Козлов.

На государственной конюшне, естественно, познакомились и с обслуживающим персоналом. Все конюхи и специалисты страстно влюблены в свое дело. Более тридцати лет работает конюхом Сергей Петрович Кокшаров. Хотя он на пенсии, но не может расстаться с любимой работой. На попечении Николая Андреевича Ковалева молодняк. Много надо иметь терпения и умения, чтобы вырастить доброго коня.

Душой коллектива является главный зоотехник Валентина Александровна Покровская, три года назад окончившая Велико-Устюгский сельскохозяйственный техникум. Это учебное заведение специалистов по коневодству не готовит, но Валентина увлеклась лошадьми, много о них читала будучи студенткой, часто приходила на госконюшню, бесстрашно об'езжала даже чересчур строптивых.

— Не раз падала, даже ревела от обиды, но назавтра снова шла к своему обидчику, — рассказывала Валентина Александровна. — Сама я из тарногской деревни. Всю жизнь моя мама работала конюхом, а я ей помогала.

Сейчас коллектив госконюшни готовится к своим традиционным бегам, которые будут проходить пятого декабря на своей дорожке. На соревнования приглашены и колхозы района.

А. СУШИНОВ.

НА СНИМКЕ: на беговой дорожке госконюшни.

Фото Б. МОКРЕЦОВА.

МАТЧ ГОРОДОВ

Три дня в гостеприимном дворце спорта «Юбилейный» проходил матч четырех городов по волейболу. Гостями Вологды были спортсмены из Северодвинска, Рыбинска, Череповца. Волейболисты из Северодвинска провели игры с большим под'емом и по праву заняли первое место.

Женскую команду города представляли волейболистки спортклуба «Северный текстильщик», которые обыграли команды рыбинских и череповецких соперниц и стали победительницами турнира.

Е. СОБОЛЕВ.

ЦЕНТРАЛЬНЫЙ ЛЕКТОРИЙ
(ул. Батюшкова, 12).

24 октября в 18 час. 30 мин. состоится лекция для садоводов-любителей на тему: **«Агротехника посадки плодовых и ягодных растений. Размножение и выращивание посадочного материала».** Лектор А. И. Киселев.

Редактор
Н. М. ЦВЕТКОВ.

СПРАВКИ, ОБЪЯВЛЕНИЯ

ТЕАТР

24 октября
«ВСЕМ СМЕРТЯМ НАЗЛО».
Начало спектакля в 19.30.

КИНО

ИМЕНИ ГОРЬКОГО. Большой зал — новый широкоэкранный художественный фильм **«Пятеро с неба».** Сеансы: 10, 12, 14, 18.20, 20.10, 22. На сеансе в 16 час. — **«Софья Перовская».** Малый зал—на сеансах в 11.40, 13.20, 16.20, 18.10, 19.50, 21.30—**«Новенькая».** В 15 часов — **«Гимнастерка и фрак».** На сеансе в 9.30 — **«Софья Перовская».**

«САЛЮТ». Большой зал—новый художественный фильм— **«Далеко на западе».** Сеансы: 9.20, 11.10, 13, 14.40, 16.30, 18.10, 20, 21.50. Малый зал — **«Следствие продолжается».** Сеансы: 17, 19, 21 час. На сеансах в 9.50, 11.30, 13.20—**«История золотой туфельки».**

Для школ в 15.10 демонстрируются фильмы **«Накануне»** и **«Сергей Есенин».**

ДВОРЕЦ КУЛЬТУРЫ ЖЕЛЕЗНОДОРОЖНИКОВ — широкоэкранный художественный фильм «Карантин». Сеансы: 15, 17, 19, 21.

«РОДИНА» — новый цветной широкоэкранный художественный фильм **«Бурьян».** Сеансы: 11.30, 15.30, 17.30, 19.30 (удл.), 22.10. На сеансах в 9.30 и 13.30 — **«Государственный преступник».**

«СПУТНИК» — **«Каждый вечер в одиннадцать».** Сеансы: 15, 17, 19, 21 час.

«ОКТЯБРЬ» — на сеансах в 17, 19, 21 час **«Главный свидетель».** В 15 часов — **«Тихая Одесса».**

МУЗЫКАЛЬНОЕ УЧИЛИЩЕ — «Фальшивая Изабелла». Сеансы: 17, 19.

Слушайте, смотрите

25 ОКТЯБРЯ
ЦЕНТРАЛЬНОЕ РАДИО

8.45 — Взрослым о детях. «Как помочь детям в ученье». Беседа М. И. Картавцевой. 9.00 —По страницам центральных газет. 9.15 — «Здравствуй, товарищ!». Утренняя программа радиостанции «Юность». 10.05 —Радио—малышам. «В гостях у кукол». 11.00—«Годы великой жизни». Документы биографии В. И. Ленина. Год 1914-й. 11.20 —«Избранные произведения советских композиторов». 12.10— «Музыкальный Ленинград». Радиожурнал. Трансляция из Ленинграда. 13.30 — «Наши песни». (По письмам радиослушателей). 14.00 — Л. Соболев — «Ветер времени». Радиокомпозиция по книге избранной публицистики. 15.15 — Концерт по заявкам радиослушателей. 17.00 — Ленинский университет миллионов. Цикл: «Ленина немеркнущее слово». Для изучающих книгу В. И. Ленина «Что делать?». 17.15 — «Музыкальная жизнь за рубежом». Радиосборник. 18.30 — «Хороша ты, песня русская». Лирический концерт. 19.00 — Последние известия. 20.45 — Международный дневник. 22.30 — Вечерняя программа радиостанции «Юность». 23.10 — Спортивный дневник. 23.50 — Последние известия.

ПЕРЕДАЧИ ИЗ ВОЛОГДЫ

6.30 — 7.00 — Обзор газеты «Красный Север». Передача из цикла «На строительных площадках». Передача «Ступени роста». 7.20 — 7.40 — Передача «Наши интервью». 18.30 —19.00 — «Театр у микрофона». Монтаж спектакля Петрозаводского театра кукол «Колдунья Лоухи».

ТЕЛЕВИДЕНИЕ

9.00 — Гимнастика для всех. 9.45 — Новости. 10.00 —«Будьте счастливы!» Музыкальная развлекательная программа. 10.30 —«Встречи с мастерами театра». 11.30 — Программа Астраханской студии телевидения. 12.45 — «Новости дня». Киножурнал. Телевизионный народный университет. 13.00—Факультет науки и техники. «Наука и технический прогресс». 13.45 — Факультет культуры. «Коммунизм и культурное наследие» 14.30 — Театр юного зрителя. «Три жизни». Премьера телевизионного спектакля по книге воспоминаний В. Н. Фигнер «В борьбе». Передача из Ленинграда. 15.45 — В эфире—«Молодость». «Эстафета поколений» 16.30 — «Телевизионный атлас народов СССР». Удмуртская АССР. 17.00—Новости. 17.15 — Ч. Диккенс — «Странный джентльмен». Премьера телеспектакля. 18.45— «Владыки без масок». Передача 1-я. 19.30 — К Дню рождения комсомола. «Сердце Бонивура». 3-я серия. 20.35 — Новости. 20.45 — «Ленинизм — знамя нашей эпохи». «В единстве — сила коммунистов». Программа цветного телевидения. 21.15 — «Василий Суриков». Художественный фильм. 22.45 — Международный конкурс профессионалов —исполнителей бального танца. Передача из Бельгии.

НЕ ЗАБУДЬТЕ ВЫПИСАТЬ ГАЗЕТУ НА 1970 ГОД

Советский СПОРТ

Подписку без ограничений и на любой срок принимают все городские и сельские отделения связи, агентства «Союзпечать» и общественные распространители печати на заводах и фабриках, шахтах и стройках, в колхозах и совхозах, в учреждениях и учебных заведениях.

Подписная цена: на год—6 руб., на 6 мес. — 3 руб.

Приложения «Футбол—Хоккей» и «64» распространяются только в розницу.

ВОЛОГОДСКАЯ ЗЕМЛЕУСТРОИТЕЛЬНАЯ ЭКСПЕДИЦИЯ

ПРОИЗВОДИТ ПРИЕМ **на шестимесячные курсы** по подготовке **чертежников-вычислителей.** На курсы принимаются лица, имеющие среднее образование. Зачисленным выплачивается стипендия в размере 35 рублей в месяц. Обучение будет проводиться в гор. Калинине. Заявления принимаются до 15 ноября с. г. Обращаться: г. Вологда, ул. Некрасова, 60-а.

ПРИГЛАШАЮТСЯ НА РАБОТУ:

машинистка — редакцией областной газеты «Красный Север». Обращаться: **г. Вологда,** ул Урицкого, **д. 2, комната 26.** Телефон: 2-04-62.

ревизоры по контролю пассажирских поездов—Вологодским отделением Северной железной дороги. Обращаться: г. Вологда, ул. Мира, 39. Телефоны: вокзал—34-48 и 35-19;

бухгалтер-ревизор, инженер-технолог молочной промышленности, **инженер-механик** молочной промышленности—Вологодским областным производственным управлением по заготовкам молока и молочной промышленности. Обращаться: г. Вологда, 14, ул. Добролюбова, 26. Телефон: 2-41-14.

на постоянную работу **инженер-механик,** временно **инженеры и техники-экономисты**—институтом «Вологдасельпроект». Обращаться: г. Вологда, ул. Ворошилова, 26. Телефон 2-05-87;

дорожные рабочие, землекопы, асфальтобетонщики, монтажники—городским управлением по строительству и ремонту дорог «Дорремстрой» треста «Облремстрой». Оплата труда сдельная. Обращаться: г. Вологда, ул. Клары Цеткин, 100-а. Телефон: 9-15-64;

мастера, художник, столяры, слесари-авторемонтники, обкатчики двигателей, **жестянщики,** дипломированные **кочегары, подкатчики** топлива, **автокрановщик, дефектовщик, мойщик, грузчики** — Вологодским авторемонтным заводом. Обращаться: г. Вологда, набережная VI Армии, 201, отдел кадров. Телефон: 2-11-79;

заготовители на постоянную работу по заготовке вторсырья в городе Вологде—вологодской конторой «Союзглаввторсырье». Оплата сдельная. За пенсионерами сохраняется получаемая пенсия. Обращаться: г. Вологда, Ленинградское шоссе, дом 8. Телефон: 2-17-70.

доярки — учхозом «Остахово» Вологодского района. Жилплощадь предоставляется. Проезд автобусом «Куркино»;

раз'ездной товаровед, товаровед и рабочие на погрузочно-разгрузочные работы — Вологодской торгово-закупочной базой дорурса Северной железной дороги. Обращаться: г. Вологда, ул. Путейская, 15. Телефон: 92-35-44.

бухгалтер-ревизор — Вологодским областным управлением профессионально - технического образования. Обращаться: г. Вологда, ул. Жданова, 18, третий этаж.

ВЕЛИКО-УСТЮГСКОМУ СПТУ № 4

на постоянную работу

ТРЕБУЮТСЯ

мастера производственного обучения, заместитель директора по культурно-воспитательной работе и заведующий учебным хозяйством.

Принятые обеспечиваются жилплощадью. Адрес училища: г. Великий Устюг, Сахарова, 1.

ВОЛОГОДСКИЙ ТРЕСТ СТОЛОВЫХ, РЕСТОРАНОВ И КАФЕ

производит набор на курсы поваров

без отрыва от производства.

По окончании курсов предоставляется работа на предприятиях треста. Обращаться: г. Вологда, ул. Урицкого, 35, отдел кадров.

Промкомбинат военторга
(ул. Чернышевского, 69)

ПРОСИТ ЗАКАЗЧИКОВ

выкупить изготовленные заказы до 5 ноября 1969 года.

Вологодский областной военный комиссариат с глубоким прискорбием извещает о смерти подполковника в отставке

ВОЕВОДИНА
Федора Ивановича

и выражает соболезнование семье покойного.

Похороны состоятся 24 октября.

Коллективы областного управления пищевой промышленности, базы «Росгалантерея», об'единения «Череповецрыбпром» и президиум правления областной организации общества «Знание» с глубоким прискорбием извещают о преждевременной смерти

УШАКОВА
Георгия Виссарионовича

и выражают соболезнование семье и родственникам покойного.

Похороны состоятся 25 октября. Вынос тела в 14 ч. из горбольницы.

ГЕ—03134 Областная типография, г. Вологда. Зак. 5277.