ПРОЛЕТАРИИ ВСЕХ СТРАН, СОЕДИНЯЙТЕСЬ!

КРАСНЫЙ СЕВЕР

СССР — ЗНАК ПОЧЕТА

Газета выходит с 1 мая 1917 года

СРЕДА, 13 августа 1969 г. № 189 (15603)

Цена 2 коп.

ОРГАН ВОЛОГОДСКОГО ОБЛАСТНОГО КОМИТЕТА КПСС И ОБЛАСТНОГО СОВЕТА ДЕПУТАТОВ ТРУДЯЩИХСЯ

ПРЕБЫВАНИЕ ТОВАРИЩА Г. И. ВОРОНОВА В НАШЕЙ ОБЛАСТИ

Белозерск. Член Политбюро ЦК КПСС, Председатель Совета Министров РСФСР Г. И. Воронов беседует с жителями города.

Вытегра. Г. И. Воронов осматривает шлюз № 1 Волго-Балтийского водного пути имени В. И. Ленина.

Кириллов. Г. И. Воронов осматривает архитектурный комплекс Кирилло-Белозерского монастыря.

Фото **А. Жидкова.**

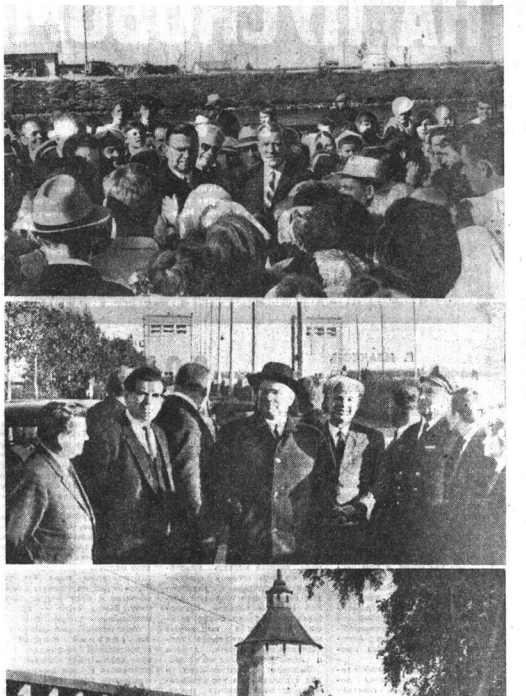

Ленинская вахта

КРЫЛЬЯ ПОЧИНА

1870-1970

Почин ткачихи Московской фабрики имени Фрунзе М. С. Ивановой получил широкую поддержку на Вологодском льнокомбинате. В честь 100-летия со дня рождения В. И. Ленина текстильщики взяли на себя обязательство сэкономить за 1969 и первый квартал будущего года трепаного льна в чесе 31 тонну, пряжи в ткачестве—13 тонн, чесальных материалов в прядении—318 тонн.

Слово свое текстильщики держат твердо. За шесть месяцев они выполнили годовое обязательство по экономии пряжи. На этом сырье ткачи смогут работать девять дней (11—22 апреля 1970 года).

Счет сэкономленным материалам продолжается.

М. ЮРЕВИЧ.

ПЛЮС 110 КУБОМЕТРОВ

За десять месяцев вывдать 1000 кубометров древесины сверх плана. Такой подарок к 100-летию со дня рождения В. И. Ленина решил преподнести коллектив малой комплексной бригады П. В. Рязанова на Тотемском леспромхозе. Этот почин тотьмичей уже подхватили лесозаготовители Удины, Сеги-городней. Не остался в стороне от него и лучший бригадир Шиголинского лесопункта Бабаевского леспромхоза Х. Г. Шмидт.

— Будем заготовлять сверх задания каждый месяц по 110 кубометров,—решили рабочие комплексной бригады тракториста Х. Г. Шмидта.—К юбилею Ильича наша бригада даст дополнительно 1100 кубометров леса.

Дела в бригаде коммунистического труда идут хорошо. Уже в июле ею выдано 480 сверхплановых кубометров. За подмогу бригадой Х. Г. Шмидта сэкономлено 31 метр троса и 416 килограммов дизельного топлива. Этого количества топлива и троса хватит на 5 дней работы.

Н. ОРЛОВ.

ТРЕТЬЯ ПРЕМИЯ

По итогам республиканского социалистического соревнования за второй квартал 1969 года Министерство хлебопродуктов и комбикормовой промышленности РСФСР и ЦК профсоюза рабочих и служащих сельского хозяйства и заготовок коллективу Харовской реализационной базы хлебопродуктов присуждена третью денежную премию.

В КАНУН ЮБИЛЕЯ

Эта Книга трудовой славы начата в период подготовки к столетию со дня рождения В. И. Ленина. Чести быть отмеченными в ней удостаиваются лучшие из лучших, те, кто встречает юбилей вождя новыми достижениями в труде.

Первым в Книгу трудовой славы записан бригадир малой комплексной бригады Югского лесопункта Геннадий Александрович Горкин.

Среди передовиков производства много молодежи. По итогам работы за первое полугодие в книгу занесены фамилии помощника вальщика леса Николая Попова (Хохловский лесопункт), токаря Владимира Глебова (Берсеневский лесопункт) и другие.

Книга трудовой славы будет храниться вечно, как реликвия, свидетельствующая о славных делах лесозаготовителей Кичменгско-Городецкого леспромхоза.

Г. ЛОБАНОВ.

Машинист маневрового тепловоза Павел Александрович Ялалов и его помощник Александр Дмитриевич Юзов, которых вы видите на снимке, работают в локомотивном депо Череповец.

Как и весь коллектив, они трудятся в эти дни с особым напряжением, чтобы досрочно выполнить обязательства, взятые в честь 100-летия со дня рождения В. И. Ленина.

Слово свое железнодорожники держат. Июльский план перевозок приурочили выполнили на 105 процентов. Сверх полугодового задания перевезено 19275 тысяч тонн народнохозяйственных грузов.

Текст и фото **В. ЗАЯЦЕВА.**

Соревнование механизаторов

КТО СЕГОДНЯ ВПЕРЕДИ?

Первая графа — фамилия звеньевого, вторая — колхоз или совхоз, третья — заложено силосной массы на 10 августа (в тоннах), четвертая — заложено каждым членом звена (в тоннах).

ВОЛОГОДСКИЙ РАЙОН			
Беляков В. А.	колхоз «Родина»	4000	500
Варакин Ю. А.	колхоз «Россия»	3500	350
Тумилов П. А.	совхоз «Передовой»	3000	430
Яблоков В. П.	совхоз «Прожектор»	2300	460
ЧЕРЕПОВЕЦКИЙ РАЙОН			
Иванов Р. Н.	совхоз «Политотделец»	3550	323
Осминкин И. П.	колхоз «Ленинский путь»	3150	315
Федоров Н. И.	птицефабрика «Малечкино»	2226	318
ШЕКСНИНСКИЙ РАЙОН			
Нахимов М. В.	колхоз им. Кирова	2972	430
Суслов Ю. И.	колхоз «Пример»	2875	480
Чистов С. А.	совхоз «Черновский»	2500	500
Калинин В. В.	колхоз имени Кирова	2350	470
УСТЮЖЕНСКИЙ РАЙОН			
Смирнов А. М.	колхоз «Верный»	2750	161
Рыжиков А. П.	колхоз «Светлый путь»	2305	255
ГРЯЗОВЕЦКИЙ РАЙОН			
Баганов В. П.	совхоз «Коротыгино»	2494	312
Мальчиков В. Ф.	колхоз «Родина»	2160	216
Большаков М. А.	совхоз «Плосков»	2000	200
ХАРОВСКИЙ РАЙОН			
Плеваков И. И.	колхоз «Большевик»	2275	227
Журавлев Р. В.	колхоз «Победа»	1200	150
КАДУЙСКИЙ РАЙОН			
Сержантов Н. Е.	колхоз «Андога»	2240	550
Цветков П. Е.	колхоз «Андога»	1620	405
СОКОЛЬСКИЙ РАЙОН			
Киселев В. Н.	совхоз «Двинца»	1200	190
Садков А. А.	совхоз «Доброволец»	1710	190
БАБАЕВСКИЙ РАЙОН			
Логинов В. И.	колхоз «Родина»	2000	333
Борисов М. А.	колхоз «Родина»	1900	316
ВЕРХОВАЖСКИЙ РАЙОН			
Гусев В. А.	колхоз «Верховье»	1950	177
Кузьминский С. С.	колхоз «Слюшино»	1940	194
МЕЖДУРЕЧЕНСКИЙ РАЙОН			
Казаков Ю. А.	колхоз «Заветъ»	1500	71
Шитов Ф. А.	совхоз «Междуреченский»	1450	135
УСТЬ-КУБИНСКИЙ РАЙОН			
Притужальников В. А.	совхоз «Усть-Кубинский»	1100	275
Петухов М. А.	совхоз им. Ленина	1050	250
ВОЖЕГОДСКИЙ РАЙОН			
Кутышин В. И.	колхоз «Прогресс»	850	85
Новожилов Н. П.	колхоз «Север»	720	90

Ударный месячник на заготовке кормов

НА СТЫКЕ

За деревней Верхний Двор раскинулось большое ровное песчаное поле. Более ста пятидесяти гектаров можно пахать здесь под один сеал. Согласно схеме севооборота оно разбито на несколько крупных квадратов. На каждом из них размещена определенная культура.

В середине августа, когда происходит как бы стыкование важнейших хозяйственных кампаний—заготовка кормов, уборка урожая, сев озимых—достаточно присмотреться внимательно к тому, что происходит на этом поле, чтобы иметь представление о том, насколько организованно и умело идут дела в хозяйстве.

С директором совхоза Павлом Васильевичем Путиловым шагаем, не спеша, по пыльному проселку, убегающему через поле к лесу. Директор не без гордости показывает желтеющие густые чистые лыны, тучные посевы ячменя, обещающие по 20—25 центнеров зерна с гектара, хорошо усиленные пары. И я понимаю это состояние, так как знаю, что очень нелегко вырастить богатый урожай на этих малоплодородных песках. Ведь еще три года назад урожай зерновых здесь не превышал самой второй, сам-третий. Как бы угадывая мои мысли, Павел Васильевич говорит:

— И все это благодаря нашим механизаторам, рабочим, их настойчивости, трудолюбию. Смотрите, как слаженно работают.

По одному из зеленых квадратов поля медленно движутся две роторных косилки. Оссино-гороховая смесь достигает груди человека. По 13—15, а местами до 20 тонн с гектара зеленой массы снимают механизаторы. Вот что могут дать занятые пары при условии хорошей обработки, своевременного посева и внесения достаточного количества удобрений даже на песках.

Члены механизированного звена Василия Петушкова спешат—надо быстрее высвободать поле под посев озимой ржи, а самим переключаться на уборку урожая, рожь вот-вот созреет. Механизаторы экономят время буквально во всем, не уезжают из поля с раннего утра до позднего вечера. В ближайшие день-два силосование однолетних будет завершено. На счету звена более 1200 тонн зеленой массы, заложенной в траншеи.

По соседству со звеном не менее слаженно трудятся механизаторы на сене озимых. Поле тщательно дискуется в диагональном направлении и сразу же вслед за этим засевается. Семена хорошо отсортированы и протравлены.

— Это сидеральный пар,— рассказывает директор.—Урожай зеленой массы люпина был хороший. Поэтому минеральные удобрения, учитывая их нехватку, сюда не вносим. В зависимости от состояния всходов проведем внекорневую подкормку.

Чуть подальше к лесу—льняное поле. На нем также оживленно. Группа женщин теребит лен вручную. В хозяйстве почти во всех бригадах, не дожидаясь полного поспевания «северного шелка», ведут выборочно вручную его теребление. При этом убираются те участки, где лен засорен и трудно применить механизмы. Сейчас на этой работе занято более 30 человек.

На первый взгляд, вроде бы безлюдно на площадке, где хранится сельхозинвентарь. Но впечатление оказывается неверным. Около одного из комбайнов замечаем двух парней, ловко орудующих ключами. Это практиканты профтехучилища под руководством механика Б. Малачичева оживают ветераны, проверяют герметизацию, подтягивают крепления—одним словом, приводят машины в предстартовую готовность. Заметим, кстати, все шесть комбайнов, имеющихся в хозяйстве, отремонтированы и отремонтированы.

Пока беседовали с механиком, на площадку в хвосте еще один комбайн. Но его запыленному корпусу и остаткам соломы в копнителе было видно, что он уже побывал в поле.

— Убрал семеники овсяницы,—говорит комбайнер и явно с сожалением добавляет,—разгорелась душа, с местами спускаться не хочется. Сейчас бы по хлебному полю пройтись...

— Не спеши, всему свой черед,—успокаивает его директор,—пыите на жатве вам предстоит поработать, как никогда, напряженно. Сроки-то уходят.

— Ничего,—уверенно бросает комбайнер,— подкажем, хлеб в поле не оставим. Весной вон тоже беспокоились, но все получилось в аккурат.

Насчет весны комбайнер прав. О том, что тогда «получилось в аккурат»—свидетельствует переходящее Красное знамя райкома КПСС и райисполкома, стоящее в кабинете директора. Им награжден совхоз за победу в соревновании хозяйств района за успешное проведение весеннего сева.

Результаты, достигнутые на заготовке кормов, говорят о том, что у коллектива хозяйства есть все возможности завоевать знамя по итогам и этой кампании. В совхозе заготовлено более чем по 10 центнеров сена на переводную голову и заложено в траншеи тонн силоса на корову. Несмотря на то, что погодные условия нынче значительно труднее, сена заготовлено на две тысячи центнеров, а силоса на шестьсот тонн больше, чем в прошлом году. При этом силос заложен только в облицованные траншеи, значит, отходы будут небольшими.

Сейчас, до начала уборки урожая, рабочие выйдут на дальние луга, которые обычно не выкашивались. Чтобы материально заинтересовать людей, решено выдавать им до 50 процентов сена от заготовленного. Это позволит иметь для общественного стада дополнительно не одну сотню центнеров сена и обеспечить кормами личный скот рабочих. Выгода очевидна.

Укрепление кормовой базы позволило хозяйству добиться значительного роста продуктивности скота. Если три года назад «Авангард» по надоям молока занимал последнее место в районе, то теперь он вышел на одно из первых. За семь месяцев этого года прирост в надоях составил 136 килограмма молока от коровы, на 13 килограммов больше, чем предусмотрено социалистическим обязательством.

В хозяйстве с каждым годом растет урожайность сельскохозяйственных культур. В минувшем году совхоз единственным в районе выполнил свое обязательство по урожайности зерновых, первым к 8 декабря выполнил план сдачи льнопродукции государству, получив наивысший доход с гектара в районе.

Нынче коллективу совхоза предстоит собрать с каждого гектара на два центнера зерна больше, чем в прошлом году. На полях зреет хороший урожай. Рабочие готовятся к сжатие сроки и без потерь убрать его. На все комбайны подобраны механизаторы. Машины будут работать групповым методом. Подготовлены к приему урожая два зернотока, построен новый зерносклад. Расчет таков: за 20—25 рабочих дней убрать все хлеба.

Совхоз «Авангард» уверенно набирает темпы. Он уже прочно занимает место среди передовых хозяйств Кадуйского района. Отставание преодолено.

В. КУЗНЕЦОВ.

ПЕРВЫЕ ГЕКТАРЫ

По льняному полю, что раскинулось за деревней Тимонино, движется льноуборочный агрегат. Его ведут механизаторы колхоза «Красный трудовик» Анатолий Алексеевич Паршов и Иван Федорович Головин. Они первыми в Устюженском районе приступили к машинной уборке льна.

Включившись в социалистическое соревнование за достойную встречу столетия со дня рождения В. И. Ленина, льноводы района обязались нынче получить по 4 центнера льноволокна и по 3 центнера льносемян с каждого гектара посева. На многих площадях лен достиг ранней желтой спелости. Не теряя времени, и его теребленю приступили труженики колхозов имени 13-й годовщины Октября, «Выдвиженец», «Родина», совхоза «Красный партизан» и ряда других хозяйств.

Н. КОЛЫШКИН, наш внешт. корр.

ЗАГОТОВЛЕНО КОРМОВ НА 11 АВГУСТА

Первая графа — процент выполнения задания месячника по заготовке сена, вторая — заготовлено сена в расчете на переводную голову (центнеров), третья — процент выполнения задания месячника по заготовке силоса, четвертая — заложено силосной массы в расчете на корову (тонн).

Бабаевский	58	6,6	70	4,4
Бабушкинский	57	7,4	60	3,1
Белозерский	64	9,1	91	5,0
Вашкинский	75	11,1	71	3,1
В.-Устюгский	64	8,6	87	4,5
Верховажский	66	7,4	75	3,7
Вожегодский	75	9,4	56	2,7
Вологодский	62	6,5	88	6,0
Вытегорский	50	6,7	66	3,0
Грязовецкий	50	7,3	87	5,4
Кадуйский	75	10,2	90	4,8
Кирилловский	60	7,0	83	3,8
К.-Городецкий	73	8,9	70	4,6
Междуреченский	62	7,9	48	3,7
Никольский	69	8,8	64	3,8
Нюксенский	46	5,9	80	5,4
Сокольский	44	6,6	54	3,3
Сямженский	56	9,2	60	2,7
Тарногский	79	7,6	74	4,6
Тотемский	67	9,0	64	3,7
У.-Кубинский	54	8,8	70	4,5
Устюженский	66	8,9	87	4,8
Харовский	56	10,5	33	2,9
Чагодощенский	37	9,6	66	4,9
Череповецкий	61	8,0	81	4,4
Шекснинский	64	7,3	108	6,7

ДЛЯ КОЛХОЗОВ И СОВХОЗОВ

В поселке Устье имеется специализированный магазин Усть-Кубинского районного объединения «Сельхозтехника». Неведомо штат магазина, но каждый работник его делает все, чтобы полней удовлетворить запросы колхозов и совхозов района.

В прошлом году, например, план товарооборота коллективом магазина был перевыполнен на 180 тысяч рублей. Хозяйства приобрели различной техники, запасных частей, удобрений, химикатов и других товаров на сумму, превышающую один миллион рублей.

Недлохой старт взят и нынче. Полугодовой план товарооборота выполнен на 105 процентов.

В. АНОСОВ.

Новости дня

ЖЕЛАННЫЕ ГОСТИ МЕТАЛЛУРГОВ

В город металлургов прибыла группа вьетнамских специалистов для прохождения производственной практики в цехах металлургического завода.

Посланцев Вьетнама тепло встретили представители партийных и общественных организаций города и завода. Пионеры преподнесли гостям цветы.

Практика вьетнамских специалистов рассчитана на полтора года.

В. ПРОТОПОПОВ.

КРАСАВИНСКИЕ НОВОСТРОЙКИ

Растет город текстильщиков Красавино. Появляются новые жилые дома, культурно-бытовые учреждения. К началу нового учебного года дистилляционщики получат прекрасный подарок — школу на 1000 мест. В современном типовом здании будут созданы все условия для плодотворной учебы, отдыха и занятий спортом.

Для текстильщиков строится 36-квартирный дом.

А. ИВАНОВ.

К УЧЕБНОМУ ГОДУ

Большая работа проведена в новому учебному году в Никольской школе-интернате. Закончена покраска полов, парт, доски, столов. Отремонтированы столовая. На очереди ремонт центрального водяного отопления. На 5000 рублей закуплено наглядных учебных пособий и на 15000 рублей—инвентаря.

Р. ПАНОВ.

КИНОФИКАТОРЫ — ЮБИЛЕЮ

Хорошими показателями встречают 50-летний юбилей советской кинематографии работники Вашкинской киносети. Вот уже два квартала подряд они занимают второе место в областном соревновании кинофикаторов. Плановое задание первого полугодия перевыполнено.

Лучшими в социалистическом соревновании признаны киномеханики А. Клинков, Ю. Дмитриев, А. Федотов, Н. Захаров, В. Михайлов.

В. АЛЕКСАНДРОВ.

НОВЫЙ МАГАЗИН

В центре Кириллова открыт новый продовольственный магазин. Покупателей приятно радуют мягкий свет люминесцентных ламп и новое современное оборудование.

Магазин работает в две смены. Покупателей обслуживают одновременно из четырех установлены семь продавцов.

При магазине имеется секция самообслуживания и самоотсчета.

Я. ЦЕРКОВНИЦКИЙ.

ДОИЛЬНЫЕ УСТАНОВКИ НА ПАСТБИЩАХ

В колхозе им. XXI партсъезда на трех фермах установлены и исправно действуют электромеханические доильные установки. Недавно колхоз купил еще две передвижные доильные установки «ДУУ-100». Одна из них смонтирована на отгонном пастбище Низовской бригады, другая будет на пастбище Доровской бригады.

Е. КЛИМОВА.

Нюксенский район.

НА ПУСКОВОМ ОБЪЕКТЕ — ТЕМП

Четвертый квартал нынешнего года — таков правительственный срок пуска в строй первой очереди Череповецкого азотнотукового завода. Основная продукция его — аммиачная селитра. Ее ждут труженики села в Ленинградской, Архангельской, Новгородской, Псковской и других соседних областях и республиках.

Вот почему Череповецкий АТЗ—это пусковой об'ект № 1. До декабря с его технологической конвейера должна сойти первая тонна аммиачной селитры. С каждым днем приближается этот срок, а вместе с ним нарастает и трудовое напряжение на стройке. Строители, монтажники и специалисты отдают много сил и энергии, чтобы выполнить в срок задание партии и правительства. Но обстановка на этом важнейшем об'екте остается тревожной: сооружение основных цехов отстает от графиков на полтора—два месяца.

Сегодня на странице нашей газеты выступают заказчик, строитель, монтажник. Руководители предприятия и прораб, начальников управлений и рядовых рабочих, бригадиров и партийных организаторов — всех их одинаково волнует своевременный ввод завода в строй действующих мощностей.

ТАК РОЖДАЕТСЯ ОПЫТ

На строительной площадке есть немало работ, выполнение которых требует полной отдачи профессионального мастерства и опыта рабочих. Железобетонная пристройка гранулянционных башен—одна из таких об'ектов. О ее сооружении рассказывает бригадир плотников Георгий Михайлович Прихин из строительного управления «Прокатстрой 1».

— Высота пристройки или этажерки, как ее называют, — более шестидесяти метров. Наибольшая трудность в работе представляет сооружение каркаса опалубки. Почти месяц потребовалось на то, чтобы сделать один ярус. Но дальше было уже легче, так как работа рождает опыт. В июле сделали уже три пролета, а в августе надеемся построить всю этажерку... Используя благоприятную погоду, работаем полным световым днем, чтобы как можно скорее предоставить фронт работ монтажникам. Они должны установить в пристройке вентиляционное оборудование и технологические трубопроводы.

* * *

Комсомольско - молодежная бригада каменщиков Николая Уварова из «Коксохимстроя» очень молодая. В прошлом году, участвуя в соревнованиях молодых каменщиков стройки, Николай занял второе место и был допущен к соревнованию молодых рабочих всесоюзных ударных строек. Там он был четвертым. Старшие его заметили и поставили бригадиром. Бригада была сформирована из выпускников строительных училищ. Несмотря на молодость каменщиков, им поручают весьма ответственные работы.

— На строительстве подобно бытовому блока значимого производства, — рассказывает бригадир,—мы делаем кирпичные перегородки. Высота их два метра, а толщина всего лишь один кирпич, установленный на торец. Так и клали на торец кирпич к кирпичу. Сами удивляемся, как перегородки не развалились, пока их не связали арматурой, — шутит Николай.— Даже выработку считали не кубометрами, как принято у каменщиков, а квадратными метрами. В июне сделали 400 квадратов, а в июле еще больше...

Сейчас Николай готовится к соревнованиям молодых каменщиков области. Ударная работа на ударной стройке цементирует его профессиональное мастерство, и Уваров — один из основных претендентов на титул чемпиона.

* * *

Районная понизительная подстанция № 2 находится далеко от азотнотукового завода. Но она входит в комплекс его сооружений. Подстанция примет электроэнергию от Волковской ГРЭС и будет подавать ее на об'екты электростеклянного цеха и в корпуса завода минеральных удобрений. Основные строительные работы выполнены здесь комплексной бригадой Виктора Александровича Лавринского из «Прокатстроя-1».

— Об'ект не назовешь легким, — говорит Виктор Александрович. — Мы пришли еще до весной. Котлованы залило водой, фундаменты сдавались. Это во многом сдерживало строителей. Но мы работали в две смены и ковром сдали под монтаж компрессорную станцию, щитовое помещение и первый участок понизительной подстанции. Всего предстоит установить около 2500 бетонных стоек — это значит 2500 котлованов, столько же фундаментов и опор под металлоконструкции. Работа очень точная и кропотливая.

— Но графику понизительную подстанцию надо сдать не позднее 1 октября 1969 года. За эти сроки мы и боремся.

СОКРАТИТЬ СРОКИ РАБОТ

Г. ИЗАКСОН,
директор Череповецкого азотнотукового завода

В 1970 юбилейном году в нашей стране должно быть произведено 62 миллиона тонн удобрений. Серьезный вклад в решение этой задачи должен внести Череповецкий азотнотуковый завод.

В первую очередь строительства его включены четыре основных технологических производства: аммиачное, слабой азотной кислоты, аммиачной селитры и серной кислоты. С пуском второй очереди завод будет выдавать и ценные органические продукты, в том числе этилбензол (сырье для полистирола). Технологические схемы производства запроектированы на основе современных достижений химической промышленности с применением новейших средств механизации и автоматизации процессов.

Сейчас на строительной площадке наступила горячая пора. Строительные и монтажные работы ведутся по всему технологическому циклу первой очереди. С каждым днем меняется облик стройки: появляются новые трубы, прокладываются под'ездные пути, отделываются помещения. Но оставшееся до пуска завода время диктует свои сроки и темпы, которые никак не сходятся с набранным темпом строительства.

Нас очень тревожит то, что сооружение целого ряда основных об'ектов отстает от графиков на полтора-два месяца. А ведь именно эти об'екты будут определять пуск завода. Можно назвать некоторые из них: главная понизительная подстанция, газопровод природного газа, цех слабой азотной кислоты. Проложено еще только около восьми километров подземных коммуникаций, медленно строятся под'ездные пути, дороги и целый ряд других об'ектов.

Вызывает беспокойство и ход строительства так называемых вспомогательных цехов. Центральная заводская лаборатория, цех КИП и автоматики, ремонтно-механический, энергетические цехи и ряд других вспомогательных служб будут жизненно важными для завода еще до получения первой продукции. Но работы на них ведутся очень медленно. Порой создается впечатление, что в отдельных строительных управлениях после выполнения крупных об'емных работ наступил период успокоения. Ноديла еще очень много, причем, это в основном работы «невыгодные» — трудоемкие, так как приходится подбирать всякую мелочь.

Строителям пора бы уже брать курс на полную сдачу об'ектов и передачу их заказчику. Выход один — сделать полноценной вторую смену.

Монтажники уже давно стали главной фигурой на строительной площадке. Полным ходом идет монтаж оборудования в цехе аммиака. В машинном зале устанавливаются компрессоры. Бригада знатного монтажника Н. Ф. Полухина приступила к монтажу первых агрегатов по производству аммиака. Фронт работ открылся. Чтобы ускорить темпы монтажа оборудования, необходимо резко увеличить количество бригад на площадке. Совершенно недопустимо, когда такие управления, как «Союзхиндпромонтаж», «Промвентиляция», имея все возможности, срывают графики окончания работ, выполнение государственного плана.

У нашего предприятия хороший коллектив — Череповецкий металлургический завод, который будет давать нам дешевое и отличное сырье в виде коксового газа. В связи с этим металлурги тоже надо выполнить большие работы по реконструкции коксохимического производства. Но в настоящее время они не ведутся.

С каждым днем увеличивается об'ем работ у эксплуатационников. Идет процесс формирования «коллектива завода. Рабочие и технологи готовятся к освоению новейшего оборудования, проходят обучение. Целые смены находятся сейчас на стажировке на действующих химических заводах страны. Ежедневно к нам прибывают десятки выпускников технических училищ, техникумов, высших учебных заведений, специалисты с другим профилем. Но мы не готовы их принять: на заводе не закончено ни одно помещение, ни один готовый блок. Негде и негде размещать людей. В этих условиях благоустроенное заводское общежитие—очень необходимо. Руководители треста обещали ввести общежитие в строй в текущем году, но вот уже в течение четырех месяцев работы срываются.

Ввод Череповецкого азотнотукового завода в установленные сроки—дело чести строителей, монтажников и химиков. Только дружная, слаженная работа всех звеньев обеспечит выполнение принятых нами социалистических обязательств.

НАВЕРСТЫВАЕМ УПУЩЕННОЕ

Б. АВЕРБАХ,
начальник Череповецкого СМУ «Коксохиммонтаж»

Успех дела на строительной площадке азотнотукового завода сейчас решают монтажники. Из общей стоимости работ текущего года в 17 миллионов рублей одна треть должна быть выполнена управлением «Коксохиммонтаж». На плечи монтажников ложится весь основной об'ем механомонтажных и трубопроводных работ.

Выполнить такое задание в очень жесткие сроки — дело большой трудности. И мы к этому готовились. Управление сосредоточило на сооружении завода всех рабочих и инженерно-технических работников, большое количество кранов, автомашин и другой техники. Для усиления работ трест «Коксохиммонтаж» командировал в Череповец двести квалифицированных механомонтажников из управлений в городах Липецке и Славянске. С раскрытием фронта работ число монтажников увеличивается. Если на первое июля их было около шестисот, то на первое августа уже 700. В августе их количество возрастет.

Целеустремленная работа положительно сказывается на ходе строительства, приносит неплохие результаты. Так, например, на 7,5 тысячи тонн металлоконструкций коллектив управления уже смонтировал 6,5 тысячи тонн. Смонтировано более ста километров труб, отдельные линии уже испытаны и сданы под изоляцию. Установлено более четырех тысяч тонн оборудования. За семь месяцев выполнено работ на сумму 2,9 миллиона рублей. Однако до полного завершения участка первой очереди завода нам предстоит сделать еще 2,3 миллиона рублей. Цифра довольно внушительная, если учесть, что все основные работы должны быть завершены не в декабре, а в октябре-ноябре. Это нужно для того, чтобы осталось время для комплексной технологической наладки оборудования.

Сейчас монтаж многих крупных об'ектов комплекса близок к завершению. Среди них насосная станция водоборотного цикла, градирни, рез эстакад, межцеховых коммуникаций, некоторые отделения цеха производства аммиака, механизированный склад аммиачной селитры.

Особое внимание уделено монтажу компрессоров высокого давления в главном корпусе производства аммиака. К монтажу первого компрессора приступили 7 июля. Сейчас все шесть компрессоров находятся в работе. Их монтаж ведут лучшие бригады Череповецкого и Липецкого управлений, возглавляемые П. Ф. Полухиным, Б. М. Медведевым, В. А. Байбородиным. Руководят монтажом квалифицированные мастера и прорабы управления вместе с представителями завода и иностранной фирмы. Бригадам выданы производственные задания, работа их организована в две смены. Принимаются меры для сокращения нормативных сроков монтажа компрессоров.

Несколько месяцев — это очень малый срок для выполнения оставшихся об'емов монтажных работ. А между тем монтажники не могут освободиться от всевозможных неполадок, затяжек, срывов. Они не могут сказать, что вышли на финишную прямую, когда успех дела зависит только от них. Еще и сегодня успешное завершение работ зависит и от строителей, и в большей степени — от заказчиков.

Здесь фундаменты еще только в чертежах, там не сделаны полы — эти и подобные мелочи обивают монтажникам ритм работы. До настоящего времени не сдан под монтаж ни один об'ект цеха производства азотной кислоты. На об'екте химводоочистки имеется все оборудование, можно бы начинать монтаж, но управление «Химстрой» не сдало более половины фундаментов и каналов. Эта же беда у монтажников на установке колонн технологических трубопроводов к дворовой эстакаде, к складам хлора, масла и другим об'ектам.

Большие претензии следует предъявить строителям из управления «Коксохимстрой» (начальник А. А. Пересыпкин). В течение четырех месяцев они не давали возможности вести монтаж крупного в сложного об'екта—компрессорной станции аммиака и азота. В течение этих же четырех месяцев затягивали сборку железобетонных межцеховых эстакад № 9 и № 4, которые не сданы под монтаж и сегодня. Такое же положение с цехом утилизации сероводородных газов.

Особую тревогу вызывает обеспечение об'ектов комплекса оборудованием. Сорвано строго поставкой более 130 единиц технологического оборудования, которое должно было быть поставлено еще в мае и июне. Нет тысяч единиц крепежной арматуры и других деталей. Для цеха производства азотной кислоты поставлено двух абсорбционных колонн, двух газотурбинных агрегатов. Нет восьми хранилищ для склада жидкого аммиака, из-за чего невозможно заканчивать монтаж об'екта. Сдерживается начало строительства наливной эстакады, железнодорожных путей и ряд других работ.

Однако дело не в перечислении отсутствующего оборудования, а в том, чтобы все необходимое быстрее заказчик доставил на строительную площадку. Монтажники приложат максимум сил, энергии для решения поставленной государственной задачи — завершить все монтажные работы в установленный срок.

РЕЗЕРВ—ВТОРАЯ СМЕНА

П. ЕФИМОВИЧ,
прораб управления «Севзапстальконструкция»

Целесообразность использования рабочего времени вечерних смен настолько очевидна, что не требует доказательств. Это — прежде всего повышенные темпы строительно-монтажных работ, это — наиболее полное использование механизмов, сравнительно безопасные условия работ, и, наконец, разумное сочетание труда и отдыха. Если бы монтажники управления «Севзапстальконструкция» не работали на строительстве азотнотукового завода в две смены, то до сих пор не было бы ни стен корпуса слабой азотной кислоты, ни сорокаметровых этажерок, ни девяностатонного каркаса выхлопной трубы.

Всю зиму занятые на строительстве четвертой домны, мы смогли приступить к работе на азотнотуковом заводе лишь в конце прошлого лета. Физические об'емы работ были сравнительно невелики: 720 тонн металлоконструкций и 1400 кубометров сборного железобетона.

Но сроки были настолько сжатыми, что без вечерних смен нечего было и думать о своевременном выполнении заданий. С марта по июнь бригады П. Быстрова, Е. Балуева, М. Никитина, В. Медведева, Б. Федюшкина, Н. Журавлева, А. Парышева, В. Чернышева и М. Томилина трудились, используя в полной мере весь световой день.

Помимо жестких сроков, встретились трудности и иного порядка. Не было под'ездов к корпусу, не засыпаны фундаменты под оборудование. Нам своими силами пришлось выполнить проект организации работ на площадке. Конструкции из железобетона, не усиленные для перевозки, в дорогу ломались. Монтажникам пришлось самим сделать специальную площадку для транспортировки. До сих пор работы монтажников тормозит нехватка металлоконструкций. Нет колонн, и это не позволяет выполнить ограждения на этажерках.

Все эти трудности влияли и на организацию работ во вторую смену. Опыт показывает, что выработка вечером ниже, чем днем. Для об'яснения этого назову несколько причин. Во-первых, некоторые подавали сборный железобетон. Работа в вечернюю смену зачастую сводилась к тому, чтобы подготовить фронт работ для тех, кто будет трудиться днем.

Во-вторых, была закрыта столовая. Приходилось возить монтажников на обед в столовую доменного цеха. За час туда и обратно никак не обернешься.

Монтажники «Севзапстальконструкции» выполнили основной об'ем работ на строительной площадке азотнотукового завода, и не было бы смысла говорить о трудностях внезапного дня, если бы вперед не ныли об'екты. Но история, к сожалению, повторяется. Скоро мы перейдем на строительство третьей агломерационной фабрики. Комплексные сооружения почти не успевают домо. Но там нет ни под'ездов, ни столовой, ни буфетов, ни телефона.

И все-таки при нормальной организации дела вторая смена на строительстве Череповецкого АТЗ. В широкого развертывания работ на всех участках азотнотукового не только во вторые, но и ночные смены не может быть и речи о своевременном пуске завода.

НАШИ ИНТЕРВЬЮ

МОНТАЖНИКИ

После шумного дыхания стройки, гула автомашин и скрежета кранов кажется, что в помещении цеха разделения воздуха—другой мир. Тишина нарушается лишь редкими ударами молотка.

Длинных, покрытых зеленоватыми конусами компрессоров собралась группа рабочих. Лица их сосредоточенны. Здесь идет монтаж оборудования, от которого будет зависеть работа всего азотнотукового завода. Монтажом руководит хорошо известный на стройке человек — бригадир Н. Ф. Полухин.

Этот бригадир раньше никогда не приходилось монтировать такое оборудование. Вот почему каждый, даже небольшой собранный узел Николай Федорович придирчиво осматривает и уже после этого дает «добро» на установку.

Прежде чем начать сборку компрессоров в 101 корпусе, бригада смонтировала стены и перекрытия здания.

— Там что угодно, даже под собственной крышей,—шутит монтажник Полухин.

К работе они приступили в начале июля, а уже два компрессора готовы, сейчас собирают третий.

Здесь же, в бригаде Полухина, трудятся и будущие химики. Вместе с ними Ю. Ширяев, Н. Чистяков. У них при этом свои цели.

— Хочется каждую деталь увидеть, потрогать, чтобы потом, при эксплуатации, лучше разбираться в сложных машинах.

Состав бригады меняется, но она уже не раз выходила победителем в соревновании комплексных бригад управления «Коксохиммонтаж».

Было бы неправильно говорить, что у монтажников сплошные успехи в труде. Встречаются в работе трудности и огорчения.

— Иногда соберем какой-либо узел точно по чертежу и видим, что не совсем ладно получается,—рассказывает бригадир.—Идем выяснить в чем дело, а потом. Потом разбирать приходится. Вот тут уж сердце-вещун обливается: дело рук своих рушить. И на этом учишься не допускать ошибок впрев...

С бригадиром во время работы долго не поговорить. Николая Федотовича позвали. Извинишься, он уходит к молодым рабочим. Помощь бригадира подоспела вовремя: у Гены Егорова и Володи Фомина что-то «заело» при сборке. Поговорив с ребятами, Полухин возвращается.

Эти парни только что сдали экзамены и стали полноправными членами бригады, а до этого у нас практику проходили. Славные ребята, с рабочей косточкой. Уверен, что будут хорошими слесарями-монтажниками.

Смотрю на этого сильного, широкоплечего строителя, наполненного кипучей энергией, и вижу с какой любовью он относится к своему делу, в котором видит истинный смысл жизни, свой долг перед обществом.

Л. СТЕПАНОВА.

НА СНИМКЕ: бригада монтажников. Второй слева—Н. Ф. Полухин.

Фото Г. ЕФИМОВСКОГО.

В сооружении Череповецкого азотнотукового завода принимают участие специалисты многих строительных и монтажных организаций страны. Среди них — студенты Ленинградского монтажного техникума Людмила Амбросова и Виталий Брониновский. Для них строительство завода — это передовая производственная практика.

Фото Г. ЕФИМОВСКОГО.

РИТМ СТРОЙКИ

Только два дня потребовалось маляром-отделочникам Н. Козыревой и С. Ступниковой на выполнение сменного наряда — покрыть плиткой «кухонь» площадь в восемьдесят один квадратный метр. Работа отделочницами из управления «Спецстрой» выполнена с хорошим качеством.

* * *

Свыше ста кубометров кирпичной кладки за четыре дня — таков темп работы бригады каменщиков Николая Уварова, поклонный на кладке стен помещения КИП 107 корпуса.

* * *

В конце июля были уложены последние кирпичи в стены 113-го корпуса. Четырехэтажное здание комсомольско - молодежная бригада под руководством Леонида Гасюна из управления «Домострой» возведено на месяц чем за четыре месяца. Что ни месяц, то этаж — так работали каменщики. В июне они были победителями в соревновании комсомольско-молодежных бригад стройки.

* * *

Все причалы Волго-Балта от Череповца до Белозерска смонтировала коллектив участка мостопоезда № 809 под руководством Виктора Федуранова.

Сейчас он работает на строительстве азотнотукового завода. Монтажники собирают пуспепровод на линии железной дороги Череповец-II — АТЗ.

* * *

С мая на строительной площадке развернулось соревнование комсомольско-молодежных бригад за право называться коллективом имени 100-летия со дня рождения В. И. Ленина.

На заседании штаба содействия строительству завода были определены первые победители. Ими оказались металлисты — из бригады заслуженного строителя РСФСР Алексея Иванова (управление «Коксохиммонтаж»). Они выполнили задание на 180 процентов. Лучшим по профессии была признана Михаил Иванов — монтажник из бригады Н. Рожкина. Комсомольцы города послали его делегатом на слет молодых строителей Сибири и Дальнего Востока.

Материалы для этой страницы подготовлены членами общественного корреспондентского пункта редакции газеты «Красный Север» на строительстве Череповецкого азотнотукового завода Ю. Дудоровым, Л. Степановой, В. Табунковым и нашим корреспондентом В. Минниным.

ЛЕНИН В СЕРДЦАХ ЛЮДЕЙ

СТАТУЭТКА В. И. ЛЕНИНА

...Имя Ленина французский солдат Люсьен Дюпон услышал впервые в окопах первой мировой войны. Весть об Октябрьской социалистической революции в России прорвалась во Францию через все заслоны. Сердцем почувствовал тогда Люсьен, что в мире произошло событие огромного исторического значения, которое коренным образом изменит судьбу человечества.

Вернувшись с фронта в родной город Монтиньяк, что в департаменте Дордонь, он вновь занялся своим любимым трудом, мастерски делая деревянные обручи из крепкого дуба для бочек. Люсьен стал активистом местной социалистической партии. Он внимательно продолжал следить по газетам и радио за событиями, которые разворачивались под руководством В. И. Ленина в советской России.

1920 год. В Туре проходит учредительный съезд Французской коммунистической партии — выдающееся событие в истории французского рабочего класса. Люсьен Дюпон был одним из первых в департаменте Дордонь, кто вступает в ряды новой революционной партии Франции. Самое активное участие принимает он и в создании департаментского организации ФКП.

Когда умер гениальный вождь Октября, Люсьен изготовил в 1924 году в Ниоре статуэтку В. И. Ленина. С тех пор она никогда не покидала его дома. Даже в годы немецко-фашистской оккупации Франции Дюпон наотрез отказался спрятать ее. Он искусно маскировал статуэтку, когда эсэсовские патрули бродили рядом с домом.

Известие о статуэтке Ленина разлетелось далеко за пределы Монтиньяка. Со всей округи приходили к Дюпон знакомые—крестьяне и рабочие. Разговор шел об услышанных тайно по радио последних новостях с восточного фронта, где советский народ вел гигантскую битву с гитлеровской Германией.

В это время в лесах Дордони создавались боевые отряды франтиреров и партизан, наносивших смелые удары по немецким оккупантам. Бок о бок с французами сражались также советские воины, бежавшие из гитлеровских лагерей.

В июне 1944 года партизаны изгнали немцев из Монтиньяка. По случаю освобождения на одной из городских площадей участники движения сопротивления и советские воины насадили на статую Ленина. В. И. Ленина продолжать борьбу до полного разгрома фашизма и всегда быть верными французско-советской дружбе, скрепленной совместно пролитой кровью.

Об этой интересной истории статуэтки В. И. Ленина рассказал в Монтиньяке сын Люсьена Дюпон — Марцел, член ФКП, организатор и участник движения Сопротивления в департаменте Дордонь. За преданность и смелость он был назначен в 1943 году комиссаром боевого отряда партизан под командованием подполковника Роже Лану, известного в Дордонь под военной кличкой «Гередуэл». Патриоты проводили смелые рейды, нападая на немецкие конвои и совершая диверсионные акты. Марцел занимался также организацией бегства советских военнопленных из лагерей. Он нарушал приказы доверенных лиц в окружающие лес, к партизанам.

После смерти отца Марцел бережно хранил статуэтку В. И. Ленина. Руководители департаментской организации ФКП и бывшие участники движения Сопротивления Дордони приняли решение передать статуэтку Ленина как ценную реликвию в дар Советскому Союзу.

Торжественная церемония передачи ее состоялась недавно в Монтиньяке на той самой площади, где четверть века назад дали клятву французские партизаны и советские воины. Сюда пришли местные коммунисты, участники движения Сопротивления в департаменте Дордонь. За руководство в муниципалитета, многочисленные жители города.

В беседе с корреспондентом ТАСС секретарь департаментской организации ФКП, член ФКП Ив Перон сказал:

— Коммунисты департамента Дордонь, его трудящиеся решили передать статуэтку в связи с приближающейся 100-летней годовщиной со дня рождения бессмертного гения революционной эпохи В. И. Ленина. Люсьен Дюпон своим поступком выразил глубокую любовь и признательность, которую питают французские коммунисты к Ленину — светочу всего человечества.

— Французские коммунисты, подчеркнул он,— являются убежденными марксистами - ленинцами и, Ленинцами — это марксизм нашей эпохи. Всякий раз, разрыв с марксизмом-ленинизмом, ведет к предательству рабочего класса.

— Под воздействием идей ленинизма, — сказал далее Ив Перон, — во Франции выросли поколения коммунистов. Ленинские идеи лежат в основе деятельности нашей департаментской организации ФКП, которая насчитывает сейчас 6.100 членов партии, из которых 2.500 — крестьяне. Наша партийная организация — первая по численности во Франции. Коммунисты пользуются большим и заслуженным влиянием в департаменте. 33 мэра, 1.200 муниципальных советников являются коммунистами или симпатизируют им и им. Коммунисты руководят многими департаментскими организациями, в частности, местной федерацией профсоюза земледельцев, а также организацией бывших участников движения сопротивления.

Отметив далее, что Советский Союз проделал за короткий исторический срок огромный путь от великой отсталости до завоевания космоса, Ив Перон заявил: «Советско-французская дружба скреплена вашим пролитой кровью. Она отвечает настоятельным требованиям народов и интересам обоих народов. В земле Дордони покоятся прах советских воинов, погибших за освобождение Франции. Наш народ свято чтит их память».

Федерация ФКП департамента Дордонь единодушно одобрила все документы, принятые международным Совещанием коммунистических и рабочих партий в Москве, которое явилось важным и знаменательным этапом на пути укрепления единства международного коммунистического движения».

«Вместе с прогрессивным человечеством коммунисты Дордони, — заявил в заключение товарищ Ив Перон, — будут праздновать 100-летнюю годовщину со дня рождения Ленина как одно из самых знаменательных событий XX века».

Р. СЕРЕБРЕННИКОВ,
корреспондент ТАСС.
Монтиньяк—Париж.

ПАВЛОВСКИЙ «ТУРИСТ-ЛЮКС»

В апреле с берегов Оки со французского город Ницу отправилась новая машина Павловского автобусного завода — «Турист-Люкс». Уже много лет в этом городе на знаменитом Лазурном берегу проводятся международные автобусные салоны—смотры-конкурсы новых моделей.

В них обычно принимают участие наиболее известные фирмы, занятые выпуском и экспортом автобусов. На этот раз в смотре участвовало более 120 машин из десяти стран Европы.

Павловачане впервые выступили в международном салоне два года назад. И успешно. Тогда на смотры послали «ПАЗ-665Т», получивший Приз Отличия. И на этот раз в числе лучших оказался новый автобус павловский. Путь к победе для «Туриста-Люкс» был трудным — машина преодолела 4500 километров сложного маршрута, отдельные участки которого проходили через Альпы на высоте 1200 метров.

Решением жюри этой машине был присужден Большой приз рекламы (совместно с «Украинной-Люкс» Львовского завода) и дополнительный приз оргкомитета за технические усовершенствования.

Павловачане много труда вложили, чтобы их машина радовала человека, отправляющегося в путь, привлекала своим внешним обликом, нарядностью. Светлая окраска подчеркивает легкость конструкции.

Но дело не только в облике. Турист, как известно, проводит в машине много часов, а иногда и дней, она становится его временным жильем. И здесь все до мелочей тщательно продумано, подчинено требованиям удобства. Прежде всего это коснулось компоновки салона. Здесь каждые два кресла как бы образуют отдельное купе. Удачной оказалась и конструкция кресла: из него удобно любоваться местностью, в случае, отклонившись, можно отдохнуть.

Подвеска колес обеспечивает плавный ход машины. Много хлопот у автобуостроителей было с обшивкой выхлопной трубы двигателя. Особенно недопустим он в туристских машинах. В «Туристе-Люкс» двигатель отделен багажным отсеком. Конструкторы переместили в сторону двигателя еще и гардероб, бар, умывальник. Изоляция оказалась надежной. Теперь в салоне—тишина.

«Турист-Люкс» — самый низкий в Европе автобус. При этом размеры салона, в том числе и высота, не уменьшились. Пассажир ничего не потерял, а машина выиграла — при высоте в 2,6 метра значительно снизилось лобовое сопротивление, а следовательно, возросла скорость. Кроме того, увеличилась устойчивость машины.

170-сильный восьмицилиндровый двигатель обеспечивает автобусу скорость 100 километров в час.

Новую машину создавал большой коллектив конструкторов, художников, технологов. Руководил ими главный конструктор завода Сергей Жбанников. Широко известен фирменный знак этого завода — стальная пилка в окружности. Павловские машины ныне отправляются в 49 стран мира.

Григорий ЗАХАРОВ,
корреспондент АПН.

В СТРАНАХ СОЦИАЛИЗМА

НА X СЪЕЗДЕ РКП

БУХАРЕСТ, 12 августа. (ТАСС). Вчера на вечернем заседании на X с'езде РКП закончилось обсуждение докладов.

С'езд одобрил доклад ЦК РКП и деятельность ЦК в период между IX и X с'ездами, а также директивы X с'езда РКП по пятилетнему плану на 1971—1975 гг. и директивные линии социально-экономического развития Румынии в период 1976—1980 гг.

Делегаты одобрили доклад центральной ревизионной комиссии и предложенные изменения в устав РКП.

Делегаты приняли резолюцию X с'езда РКП.

ГОРОД... ПЕРЕЕЗЖАЕТ

Нечасто случается, чтобы целый город переезжал на новое место. Но именно такой период переживает сейчас город Мост—центр бурогольного бассейна Северной Чехии. Приблизительно в трех километрах от семисотлетнего Моста построен новый город. В его современных благоустроенных домах живет сейчас уже 45 тысяч человек.

Необходимость переноса города на новое место вызвана тем, что геологи нашли на его территории огромные запасы бурого угля, добычу которого можно вести дешевым открытым способом и в очень больших масштабах.

ЧЕСТЬ 25-ЛЕТИЯ

Большими успехами встречают труженики сельского хозяйства Болгарии приближающуюся 25-ю годовщину установления народной власти в стране. За четверть века социалистического развития болгарское сельское хозяйство превратилось в высокоразвитую, оснащенную самой современной техникой отрасль народного хозяйства. Этому в значительной мере способствовало братское сотрудничество Болгарии с социалистическими странами в рамках СЭВ.

НА ЛЕНТЕ ТЕЛЕТАЙПА ◆ НА ЛЕНТЕ ТЕЛЕТАЙПА ◆ НА ЛЕНТЕ ТЕЛЕТАЙПА ◆

ЗАЯВЛЕНИЕ НАЦИОНАЛЬНОГО ФРОНТА СЛОВАКИИ

ПРАГА, 12 августа. (ТАСС). Заседание президиума ЦК Национального фронта Словакии состоялось в Братиславе, сообщает агентство МТК. Президиум заслушал информацию заместителя председателя ЦК Национального фронта, секретаря ЦК КП Словакии Ю. Турчека о современном политическом положении и подготовке к предстоящему празднованию 25-летия Словацкого национального восстания.

В принятом на заседании заявлении подчеркивается, что за четверть века после восстания и освобождения Чехословакии Советской Армией в стране благодаря самоотверженному труду рабочего класса, крестьянства и прогрессивной интеллигенции построено социалистическое общество. Президиум призывает всех граждан активно способствовать последовательному выполнению резолюций, директив и решений ЦК КПЧ и ЦК КП Словакии.

Попытки, направленные на срыв социалистического строительства, на создание конфликтных положений и нарушение законов, отмечается в заявлении, не встретили поддержки и натолкнулись на отпор Национального фронта Словакии. Входящие в него политические и общественные организации осуждают действия врагов социализма, оппортунистов, клерикально-фашистских элементов, а также зарубежных сил, стремящихся нарушить интернациональные узы Чехословакии со странами социалистического содружества, в первую очередь с Советским Союзом.

ЗАЯВЛЕНИЕ ПОЛИТБЮРО ФКП

ПАРИЖ, 12 августа. (ТАСС). Девальвация франка является новым и серьезным эпизодом политики правительства, которое хочет заставить трудящихся расплачиваться за преимущества, предоставляемые крупным компаниям, говорится в опубликованном сегодня газетой «Юманите» заявлении Политбюро Французской коммунистической партии.

Девальвация приведет к автоматическому росту цен и увеличению стоимости жизни, уменьшит покупательную способность населения и ухудшит положение в области занятости, указывается в заявлении. Крупная буржуазия стремится таким образом отобрать у трудящихся то, что они добились в мае 1968 года. Одновременно девальвация предоставляет преимущества крупным капиталистическим фирмам.

В заявлении Политбюро ФКП подчеркивается, что кризис франка является частью общего кризиса международной валютной системы.

Осуждая решение правительства о девальвации французской валюты, Политбюро ФКП указывает в заявлении основные линии политики, способной оздоровить экономику страны, которая включает в себя проведение демократической национализации ключевых отраслей национальной экономики, создание демократической системы налогообложения и планирования.

РЕЗУЛЬТАТ ПРОТЕСТОВ ОБЩЕСТВЕННОСТИ

ВАШИНГТОН, 12 августа. (ТАСС). После многочисленных скандальных разоблачений в связи с испытаниями химического и бактериологического оружия и накоплением его в США и за границей, сенат в результате давления общественности наложил некоторые ограничения на деятельность Пентагона в этой области.

Сенат принял поправку к законопроекту о военных закупках, которая предусматривает ряд ограничений на испытания этого вида оружия в атмосфере, создание запасов его в США и за границей, перевозки и разработки средств доставки.

Однако это решение сената не сдерживает Пентагона. Министр обороны США Лэйрд заявил, что США должны и будут продолжать разработку и испытания химического и бактериологического оружия.

УКАЗ ПРЕЗИДЕНТА ДРВ

ХАНОЙ, 12 августа. (ТАСС). Сегодня центральные газеты ДРВ публикуют указ президента Хо Ши Мина о присвоении 17 воинским подразделениям Демократического Вьетнама звания «Героическое подразделение» и о присвоении 12 военнослужащим звания «Герои народных вооруженных сил».

Звания «Героического подразделения», в частности, удостоена одна из зенитных частей, сбившая 177 американских самолетов, и ракетное подразделение, уничтожившее 40 самолетов противника.

Звание «Героя народных вооруженных сил» присвоено, в частности, 3 летчикам, среди которых — капитан Нгуен Ван Кок, сбивший 9 американских самолетов, оператор наведения ракетной установки лейтенант Иго Ван Тан, при непосредственном участии которого было сбито 22 вражеских самолета.

АМЕРИКАНСКИЕ КОММУНИСТЫ НА КУБЕ

ГАВАНА, 12 августа. (ТАСС). По приглашению Коммунистической партии Куба сюда прибыла делегация Коммунистической партии США во главе с национальным председателем партии Генри Винстоном.

В составе делегации—член женской комиссии Компартии Фери Винстон, член комиссии по негритянским вопросам Сезарей Калифорния Розальд Стивенсон, председатель партии в штате Коннектикут Сидней Гейлор, член национальной комиссии по негритянским вопросам Тад Бассет и член национального комитета партии Хуан Роке.

ФОТОДОКУМЕНТЫ

США. Студенты Гарвардского университета в Кембридже в знак протеста против проведения на территории университетского городка военной подготовки заняли административное здание, для освобождения которого было брошено свыше 100 вооруженных полицейских. В результате столкновения многие студенты были жестоко избиты.

На снимке: студент, избитый полицейскими.

Фото ЮПИ—АПН.

На многих фронтах Лаоса продолжаются ожесточенные бои между Народно-освободительной армией Лаоса и американскими агрессорами и их марионетками. Противник несет тяжелые потери в живой силе и технике.

На снимке: подразделение патриотических сил Лаоса атакует базу американских карателей.

Фото ВИА—ТАСС.

ВЬЕТНАМ

ИНТЕРВЕНТЫ утратили инициативу

Главнокомандующий американскими вооруженными силами в Южном Вьетнаме генерал Крейтон Абрамс на днях заявил, что ему не ясно значение нестандартного затишья, наступившего в войне. На заданный ему в связи с этим вопрос он ответил: «Это просто ослабление активности со стороны противника. Что оно означает, я не знаю... Не думаю, чтобы кто-либо мог в действительности дать ответ. Столь наивной форме главком почти 600-тысячного войска интервентов, перенасыщенного современной военной техникой, откровенно признал полную утрату инициативы.

Уже давно определилась бесперспективность для США несправедливой войны, развязанной ими против свободолюбивого народа. Росли потери моряков и морпехов, ширились войск, менялись стратегия и тактика, причем каждый раз военные обещали, что они нашли именно тот эффективный метод, который принесет победу. Однако в действительности дело обстоит иначе.

Бесславно провалились широко разрекламированная стратегия «максимального давления», по поводу которой давали минимальные результаты. Столь же неэффективными оказались «массированные операции» поиска и уничтожения противника, который, оставаясь неуловимым, нещадно наносил врагу изнуряющие удары по тылам, где находил нужным.

Генерал Абрамс вынужден был, как утверждают, создать мастабы этих «поисков», ограничившись теперь лишь действиями патрулей, т. е. фактически сняв дело с боевому охранению своих войск и тактической разведке.

Не достигают цели, хотя от них пока еще не отказываются интервенты, и систематические удары тяжелой бомбардировочной авиации по скопленим войск и техники противника». Чаще всего их наносят по пустому месту или по мирным населенным пунктам Южного Вьетнама и Лаоса.

Утратив инициативу, а с ней и перспективу военной победы, в Вашингтоне вынуждены гадать, как это делает генерал Абрамс, о намерениях противника, не зная, где и когда нанесут патриоты очередной удар.

Бессмысленность войны, развязанной против народа Вьетнама, наконец-то признается теперь самыми высокопоставленными руководителями США. Выступая перед американскими войсками в Южном Вьетнаме, президент Никсон заявил: «...У нас нет достаточного понимания, почему мы здесь, из-за чего вся эта война...».

Казалось бы, прямым результатом такого рода признания должно было стать немедленное прекращение войны и вывод солдат, которые еще более, чем политические боссы, не понимают, зачем им приплавать кровь на чужой земле. Но вместо решительных мер Вашингтон, как известно, принял пропагандистско-символическое решение о «частичном» выводе интернационистских войск, но не с целью прекращения войны, а для ее «вьетнамизации». Имеется в виду укрепление марионеточного режима сайгонского режима, с тем, чтобы переложить тяжесть ведения войны на «азиатов», которых в качестве пушечного мяса. За американскими военными предполагается оставить воздушную и другую техническую поддержку, а также штабное руководство. Но как можно предполагать, что марионеточные войска сумеют осуществить то, чего не удалось сделать регулярным силам интервентов? Не отсутствие поддержки или самое искусное «штабное руководство», пребывающее к тому же в явном тупике, не компенсируют отсутствие веры в справедливость антинародной войны. Об этом свидетельствует все возрастающее массовое дезертирство из войск сайгонского режима, их падающая боеспособность. В то же время все более возрастает сопротивление вьетнамского народа, который в отличие от интервентов хорошо знает, за что борется. Порукой успеха его дело служит и продолжающаяся разносторонняя помощь СССР и других социалистических стран.

Сохраняя наигранную бодрость, генерал Абрамс заявил, что если противник возобновит крупные наступательные операции, американские войска «ответят тем же». На языке профессионального военного это значит, что приносит ничтожный смысл: значит, интервенты уже не мечтают даже о захвате инициативы и в будущем; они будут лишь отвечать на удары противника, отбиваться, без всякой надежды на благоприятное изменение обстановки в свою пользу.

Прекращение войны США против вьетнамского народа, немедленный и полный вывод оккупационных войск из страны, принятие других справедливых требований Временного правительства Республики Южный Вьетнам — единственная альтернатива продолжению позорной агрессии, единодушно осужденной миллионами людей на земном шаре, в том числе и в самих США.

С. КОЗЛОВ,
генерал-майор запаса,
военный обозреватель АПН.

«ПАПА ДОК» и электроника

«Гаити вступает в век электроники»!— чванливо заявил недавно гаитянский диктатор Франсуа Дювалье. Поводом для этого нелепого заявления палача и грабителя послужило открытие в стране небольшого заводика по производству запасных частей для телевизоров, который построен на острове на американские доллары и поставляет свою продукцию исключительно на сборочные заводы, находящиеся на территории США.

Под властью кровавого «папы Дока»—так называют в стране самозванного «пожизненного президента»—удеолом четырехмиллионного народа Гаити остаются голод и нищета, болезни и бесправие.

«Прогресс» же в гаитянской экономике сводится к тому, что «папа Док» любезно предоставил американским фирмам полную «свободу» грабежа гаитянского народа. Не случайно появился на многострадальном острове и упомянутый выше заводик. Дело в том, что на Гаити сами дешевая рабочая сила и всем Западным полушарием. Официальная продолжительность рабочей недели здесь—сорок восемь часов, а фактически—больше. Тем не менее средняя заработная плата гаитянского рабочего в день составляет всего-навсего... 70 центов. А крестьяне Гаити, по словам агентства Ассошиэйтед Пресс, «никогда такой суммы и в руках не держали».

Именно поэтому оборотистые американские дельцы и поспешили в последнее время создать на острове несколько «промышленных предприятий».

Помимо заводика, который «знаменует собой вступление Гаити в век электроники», здесь появился несколько фабрик по производству сандалий... Фабрики работают полным ходом. Но, как пишет газета «Балтимор сан», «80 процентов населения страны по-прежнему ходит босиком».

Подобно деталям для телевизоров, сандалии производятся на Гаити исключительно на привозного сырья и сразу же уплывают с острова, в основном на американский рынок. При этом, по гаитянским законам, товары, которые идут на экспорт, налогом фактически не облагаются. Это приносит американским фирмам солидные барыши.

На острове имеется и несколько мастерских, которые выпускают бейсбольные мячи. Вообще говоря, жители Гаити в бейсбол отродясь не играли и мячи, естественно, хлопотливо уплывают в США. Однако для «папы Дока» и его подручных это обстоятельство значения не имеет. И не исключено, что в ближайшие дни гаитянский диктатор торжественно объявит о «достижениях» Гаити в области спорта.

Э. БАСКАКОВ,
корреспондент ТАСС.

Нью-Йорк.

Многим юношам и девушкам дала путевку в жизнь Кирилловская культпросветшкола. Одиннадцать лет назад окончила ее и Роза Дмитриевна Соловьева — директор Харовского Дома культуры.

Совсем юной приступила она к самостоятельной работе. Но не растерялась, не спасовала перед трудностями. А они были: здание клуба ветхое, художественная самодеятельность, что называется, дышала на ладан, зимой мороз забирался под шубы зрителей. Но Роза Дмитриевна знала, что новое здание построить нелегко, быстрее можно оживить работу, организовать всевозможные кружки, лектории, одним словом, привлечь к клубу как можно больше харовчан.

Не по мановению волшебной палочки оживилась работа. Помогли ее наладить актив, общественность, упорство заведующей.

Уже через полгода в городе заговорили: «Молодой и нам приехал культработник, а дело знает».

Обширную и разнообразную программу подготовила Р. Д. Соловьева к пятидесятилетию Советской власти. Показывали ее уже в новом здании — отличном Доме культуры — подарке строителей. Зрительный зал на четыреста мест, танцевальный и лекционный залы, десять подсобных комнат, великолепное оборудование — об этом можно было только мечтать.

Новое здание расширило возможности культпросветработников. Свою работу они начали строить с учетом запросов и интересов различных групп населения. Так стали действовать лектории «На шаре земном», «Родителям о детях», университет молодого воина, клубы: любителей искусства, шахмат, природы. В кружки художественной самодеятельности вошло около ста двадцати человек. К услугам занимающихся имеются комплекты музыкальных инструментов, три фортепьяно, баяны, аккордеон. Приобретены костюмы для участников молодежного хора, вокального ансамбля, танцевального коллектива.

Дом культуры радиофицирован. Благоустраивается вокруг него территория: закладывается парк с двумя зонами отдыха, нынче начнется строительство спортивного городка.

Тысячи харовчан охотно посещают свои любимые живых». Понравилась зрителям выставка картин «В. И. Ленин в советской живописи». Становятся традиционными праздники совершеннолетия, русской березки, золотой осени, проводы зимы.

Каждый день работа Дома культуры проходит по расписанию. Так, по вторникам—мероприятия из цикла Ленинианы, по средам—комсомольско-молодежные вечера, по четвергам — лекторий «Родители и дети», в пятницу—спортивные вечера, турниры, показательные выступления спортсменов, лекторий «Лет до ста расти нам без старости», по субботам — клуб выходного дня и другие, по воскресеньям—дни коллективного отдыха.

Работники Дома культуры оказывают методическую помощь сельским клубам. С этой целью они часто выезжают в колхозы.

Дом культуры стал любимым местом отдыха населения. В этом большая заслуга директора Розы Дмитриевны Соловьевой.

В. КРАСИЛЬНИКОВА,
методист областного управления культуры.

РАССКАЗЫ О КЛУБНЫХ РАБОТНИКАХ

ЕЕ ЗАСЛУГА

Владимир ПАШОВ

СТИХИ ДЛЯ ДЕТЕЙ

ТЕЛЕВИЗОР

Телевизор, телевизор...
На него я так сердит!
Телевизор, телевизор...
Для меня он, как магнит.
Так притянет,
Так привяжет,
Так прижмет,
И так сжует,
Что меня и трактор дожа
От него не оттарает!
Что урок, что задачи, —
Но когда грозит отец...
Хорошо, что в передачах
Есть начало,
Есть конец!

РАБОТА

Мы убираем урожай.
Мы в поле рано вышли.
Ты, туча, нам не угрожай,
Ты, ветер, дуй потише!
Эй, солнце, распусти лучи,
Как спать тебе охота!
У нас работать поучись,
Неучишься работать!

НАШ ЧЕМПИОН

Бегает Вася
По партам в классе.
Высокий, как столб,
Здоровый, как слон,
В школе по бегу
Он —
Чемпион!
Толкнул перекладина
Васькина,
Сшиб четверых девчонок...
Это новый рекорд
Нашего чемпиона!

ПРО НАТАШКУ

Я сегодня в грязь упал,
Нос и щеки замарал.
Все рубашки в черных пятнах,
Грязь густая на боку.
И девчонки и ребята
От меня бегом бегут.
А вот рыжая Наташка,
Хохотушка и шла,
Постирала мне рубашку
И умыться помогла.
Я во двор, как новый, вышел,
Я подумал, я решил:
Зря дразнил Наташку
Я рыжей,
Зря с Наташкой не дружил!

ДРУЖБА

Хорошо нам было с Гошкой,
Мы дружили с ним всю
жизнь!
А сегодня с этим Гошкой,
С этим самым — самым
Гошкой
Мы поссорились немножко,
Даже... чуть не подрались.
Мне без друга скука-скуча.
Я хочу проведать друга,
Может, он в беде сейчас.
Знаю точно, он мне руку
Обязательно подаст!

ЕСЛИ Я В РАКЕТУ СЯДУ

Нет, не быть мне
космонавтом,
Зря мечтал я звездах, зря.
Я готов на Марс хоть завтра,
Только мне на Марс нельзя.
Если я в ракету сяду,
Если я умчусь в полет,
Кто мою сестренку в садик
Рано утром отведет?
Кто же будет мяч гонять?
Как же папа, как же мама,
Как же школа без меня?...

МНЕ НИЧЕГО НЕ НАДО

Мне ничего не надо,
Ни зим, ни вьюг,
Была бы мама рядом
Да сто подруг.
Мне ничего не надо,
Ни граде
Ни дождей,
Была бы школа рядом
Да солнышко над ней!

Я БОЛЕЛ

Я четыре дня болел.
Ничего почти не ел.
...До него я похудел,
Как лицо помелу, знает
Будто я всю жизнь болел,
Будто я всю жизнь не ел
Ничего, ребята!
Но зато я спал досыта.
Изо всех старался сил.
И будильник наш сердитый
У постели стоял.
У доски стоять, пыхтеть...
Ох, зачем не я здоровый,
Ох, как хочется болеть!

В ЛЕСНОМ ПОСЕЛКЕ

Поселок Гремячий Сямженского района появился совсем недавно. Шесть лет назад на месте поселка был лес.

А теперь на берегу речки Кубены раскинулись ровные ряды четырех- и восьмиквартирных домов. Сюда из окрестных сел и деревень переселились лесозаготовители Яхренгского лесопункта.

Есть в поселке средняя школа, детский сад, парикмахерская, швейная мастерская, магазины, клуб. Строится Дом культуры.

Год назад в новом здании разместилась столовая лесопункта. Работает здесь коллектив коммунистического труда, а столовую считают лучшей в районе.

НА СНИМКЕ: ударник коммунистического труда, повар Гремячинской столовой Г. А. Калугина.

Фото Н. ГРОФИМОВОЙ.

Западная Германия: что мы видели

2. КОМУ ЭТО ВЫГОДНО?

Их много. Даже слишком много. Нам называли официальную цифру — восемьсот. Восемьсот молодежных организаций. Политических, религиозных, профсоюзных. Один представляют собой настоящий союз («Молодые социалисты») со своим уставом и программой. Другие существуют в виде клубов («Рыцари плаща и кинжала», «Рыцари тевтонского ордена») или религиозных кружков. Каждый такой союз, сохраняя свои крупные или обособленно и ничего не хочет знать о другом. Нередко между отдельными такими группами возникает вражда, доходящая до крупных публичных потасовок.

Такая разобщенность молодежи не только вполне устраивает правящие круги Бонна, но и всемерно ими поддерживается. Ясно, что предельно ясно: чем меньше единства среди молодежи, тем меньше опасности возникновения политически активных выступлений, вызванных недовольством современным политическим курсом Бонна.

В Гёзларе мы встретились с членами одного такого союза под громким названием «Корпорация студентов», каковых на Западе немало. Среди них — представители крайне реакционных политических взглядов и убеждений. Точнее сказать, у них вообще нет никаких взглядов и убеждений. И не только у гёзларских студентов.

Стремление уйти от политической борьбы, от острых социальных проблем характерно для очень большой части западногерманской молодежи. Этому способствует и все идеологическое воспитание в стране.

Вот несколько примеров.

Советский фильм «Война и мир» шел на экранах ФРГ. Но билеты были столь дорогие, что посмотреть его могла только незначительная группа населения. В то же время американские, да и собственно западногерманские боевики наводнили все кино и телеэкраны.

Билет в театр стоит столько же, сколько и револьвер с обоймой патронов.

О жизни в Советском Союзе и в других социалистических странах печать ФРГ либо вообще умалчивает, либо сообщает своим читателям факты, совершенно извращающие представления о советском образе жизни. Уже через несколько дней нашего пребывания в этой стране мы, например, перестали удивляться, когда нас спрашивали:

— Скажите, а вы все еще живете в землянках, построенных во время войны?

В таких случаях мы отвечали:

— А вы приезжайте и посмотрите.

И дерзили наборы открыток с видами Москвы, Ленинграда, Вологды. Но вопросы не прекращались.

— Как же можно к вам приехать, если в Советском Союзе существует железный занавес?

Мы убеждали цифрами: ежегодно в Советский Союз приезжает из ФРГ около сотни туристических делегаций. В то же время Западная Германия принимает наши делегации менее двух десятков.

А вот уж самый настоящий железный занавес существует в Западной Германии для нашей литературы, как классической, так и советской. О большинстве советских писателей молодые немцы не имеют ни малейшего представления. Как тут не вспомнить кичливое восклицание гёзларского студента: «Ведь у нас свобода слова!»

Свобода слова для тех, кто горазд искажать советскую действительность, тут и есть абсолютная свобода. Как-то вечером во Франкфурте-на-Майне нам предложили посмотреть кинохронику. В числе всевозможных эпизодов и картин мы вдруг увидели и свою страну. С экрана на нас смотрело родное русское лицо. Действие происходило в Сибири на строительстве одной из новых электростанций. Суровый зимний ветер обжигал лицо парня-верхолаза. Но он, преодолевая стихию, упрямо натягивал провода.

Мы откровенно обрадовались, увидев эти кадры: всетаки хоть что-то показывают людям о героизме наших рабочих.

— Чего уж тут радоваться, — мрачно произнес Тасган Бальденов, когда мы вышли из кинотеатра. — Знаете, какой текст сопутствовал этим кадрам?

Тасган — молодой казахский ученый. Он отлично владеет немецким языком.

— Диктор комментировал эту сцену так, — продолжал Тасган, — смотрите, вот в каких условиях вынуждены работать советские парни. А все для того, чтобы их семьи не умерли с голоду.

Мы были так ошеломлены этим, что, кажется, даже возмущаться не было сил. И что же удивляться после этого ответам юных граждан ФРГ, которые успешная западногерманский социолог Г. Вольф: «Русские — грубые и жестокие, поляки — грязные и ленивые, чехи и словаки—вероломные и грубые...» Это ответы учащихся в возрасте тринадцати-пятнадцати и семнадцати-восемнадцати лет во время опроса, что знают они о других нациях.

Этим же подросткам ежедневно и ежечасно вдалбливают в голову мысль о «единой Германии». За все время в ФРГ мы не встретили другой карты, кроме карты Германии границ 1937 года. Эта карта стала быть ли не государственным гербом Западной Германии. По ней занимаются в школах, она вывешена на вокзалах, на рекламных тумбах, печатается на обложках журналов. И всюду с вызывающими надписями: «Под временным контролем СССР», «Под временным контролем Польши»... Границы ГДР даже не обозначены.

Десятки раз в день карта мозолит глаза телезрителям. Даже при передачах сводок погоды на экранах появляется климатическая карта... в границах 1937 года.

Иначе в ФРГ мыслить не хотят. Официальная политическая мысль этой страны занята только одной проблемой: как перекроить политическую карту Европы. Ради этой цели боннские политические и военные стратеги готовы на любой союз.

С. ПАВЛОВ,
инженер-технолог Вологодского ставкозавода.

ФУТБОЛ

СЕГОДНЯ — МАТЧ

Признаться, любители футбола уже давно ждали сегодняшнего дня. Вологодское «Динамо» и череповецкий «Металлург» провели по три игры на выезде. Практически для большинства второй круг только начинается. А футболисты уже успели познать и радость победы, и горечь поражения. Впрочем, радость победы испытали только динамовцы и всего лишь раз. Они набрали в турнире 50 процентов очков. Неплохо, но могло быть лучше. Во всех матчах вологжане проиграли, но отыгрывались. В игре с подольскими торпедами это удалось. А футболистам «Авангарда» на одном матче вологжане ответили двумя. Последнюю игру, между прочим, сделали в нападении новые игроки «Динамо».

Что касается череповецких футболистов, то они продолжают огорчать своих поклонников. Команда играет на редкость слабо. Две ничьи и поражение — итог поездки «Металлурга».

Перед сегодняшними играми волгодгодские динамовцы делят с дзержинским «Химиком» пятое-шестое места с перевесом в турнирной таблице. Соседи встречаются между собой. Почему? Об этом напомнили «родные стены». Череповецкие гости не могут попасть в первую десятку. Они играют тоже с соседом по таблице — рязанским «Спартаком».

Между прочим, в афишах неверно указано время встречи «Динамо»—«Химик». Матч начнется в 18 часов.

Л. ГОРОВ,
В. СЕМЕНОВ.

В классе «Б»

Федерация футбола РСФСР сообщает результаты матчей чемпионата страны среди команд второй зоны класса «Б», состоявшихся 7 августа:

«Торпедо» (Подольск) — «Спартак» (Кострома) — 1:1, «Авангард» (Подольск) — «Динамо» (Вологда) — 1:2, «Торпедо» (Люберцы) — «Трактор» (Ухта)—3:0, «Юа» (Ступино) — «Энергия» (Чебоксары) — 2:1, «Динамо» (Горький) — «Химик» (Новомосковск) — 3:0, «Спартак» (Рязань) — «Чайка» (Зеленодольск) — 1:0, «Заря» (Ногинск) — «Металлург» (Череповец) — 0:0, «Химик» (Дзержинск) — «Энергия» (Северодвинск) — 3:0, «Торпедо» (Павлово-на-Оке) — «Спутник» (Рыбинск)—2:0.

(ТАСС).

НА ЛЫЖАХ ПО ВОДЕ

Секция воднолыжников спорта создана в Шексне. И вот на реке Уде собрались болельщики, чтобы познакомиться с первыми спортсменами, овладевшими этим видом спорта. В их числе Анатолий Агапов, Виктор Бощев, Михаил Смелов, Вячеслав Рыпцев и первая шекснинка, выступавшая на водных лыжах, Нина Сапожникова.

Секция насчитывает 12 человек. Руководит ею председатель райспортсовета С. Ф. Смирнов. Спортсмены уже выходят на продолжительные тренировки, хранилища и реки Шексны.

Шекснинские спортсмены включили состязания речных лыжников в программу своего спортивного праздника, состоявшегося в день физкультурника.

П. БЕЛЯЕВ.

ПРАВИЛА ДЛЯ КОГО ОНИ?

НА ТЕМЫ МОРАЛИ

Молодой человек перебегал улицу при красном сигнале светофора. Одна машина, обезжая его, сделала зигзаг и чуть не налетела на другую. А стоящий рядом Николай Субботин только хохотнул на замечание инспектора и сказал с неодобрением: «Подумаешь, правила, а кто их не нарушает?»

К сожалению, такие случаи не столь уже редки. В самом деле, что такое правила? Кому и для чего они служат? В правилах движения по улицам городов, населенных пунктов и по дорогам СССР сказано: «...для безопасности и удобства людей».

Каждый день можно наблюдать одну и ту же картину: в часы «пик» многие молодые здоровые люди втискиваются через переднюю дверь автобусов, доброхудимыя пустыни «подбадривая» пожилых людей:

— Давай, давай, папаша, мамаша. Мы вам упасть не дадим.

И так давят, что даже здоровые люди не в состоянии «ни охнуть, ни вздохнуть».

Недавно был такой случай. В переднюю дверь автобуса буквально втиснулись вместе с другими две совсем юные девушки из одного профтехучилища—Таня Маслова и Валя Морозова. Пробираясь к выходу, одна из пассажиров сказал:

— Что же вы нарушаете порядок?

— А что?— бойко откликнулась одна из них.

— Нам так удобно.

Ну что тут ответишь? Ведь и девушки хорошие, просто не поняли еще, что думать о других так же обязательно, как и о себе.

Малейшие отклонения от правил тянут за собой большие. Почему-то некоторые люди после 23 часов включают на полную мощность радиолу, нарушают покой эльцыдам.

Но у нас есть много хороших людей, которые своим культурным поведением раскалывают к себе. Разве удивишь кого-либо тем, что девушка или юноша (а в иных случаях и не очень молодые люди) встают и уступают место вошедшему в автобус старому, беспомощному человеку.

Недавно был такой случай. На Советском проспекте приклонился к столбу пожилой человек. Мимо него проходила ученица десятого класса Вера Коновалова.

— Вам плохо, нужна помощь? — спросила она.

Пожилой человек, ласково посмотрев в глаза девушке, произнес: «Нечего, это у меня часто бывает, сейчас все пройдет. Большое спасибо вам за внимание».

Все это, разумеется, относится к законам морали. Но ведь и они очень близко соприкасаются с официальными правилами, установленными теми поколениями, созданными, как уже говорилось, для удобства людей. Внутреннее их содержание одно и то же и продиктовано заботой о человеке.

А. РЫБИН,
внештатный госавтоинспектор.

БЫТЬ СВАДЬБАМ В РОКСОМЕ

Просторный клуб переполнен. Поздравить счастливых новобрачных шофера Н. Александрова и сельского медика В. Ермушичева пришли родные, друзья и товарищи.

Секретарь парторганизации Н. И. Яковлев, вручая молодым подарок, с улыбкой заметил:

— Сегодня у нас радостный день. Впереди будет их немало. Вон какие бравые парни из армии пожаловали.

После службы вернулись в отчий край А. Логинов, С. Архипов, Н. Александров, Д. Степанов и другие парни. Правление колхоза позаботилось о том, чтобы они получили специальность по душе. Вчерашние воины стали механизаторами и отлично работают на полях своего родного колхоза.

Правление вашкинского колхоза «Волна» не забывает и об отдыхе молодых хлеборобов. За последние годы в бригадах построены новые клубы. Они становятся центрами культурно-воспитательной работы. Сейчас колхоз—большая строительная площадка.

В. ЧУХИН.

СПРАВКИ, ОБЪЯВЛЕНИЯ

ФИЛАРМОНИЯ

Слушайте, смотрите

В помещении Дворца культуры железнодорожников 15—16 августа

Большой эстрадный концерт артистов Ленинграда в сопровождении инструментального ансамбля

«ГОРИЗОНТ»

Начало в 21 час. Билеты продаются в кассе филармонии ежедневно с 13 до 19 часов.

КИНО

ИМЕНИ ГОРЬКОГО. Большой зал — новый цветной художественный фильм **«Бей первым, Фредди».** Сеансы: 9.30, 11.15, 13, 14.45, 16.30, 18.15, 20 (удл.), 22. Малый зал —**Новые приключения неуловимых.** Сеансы: 10, 11.50, 13.40, 15.30, 17.30, 21.10. На сеансе в 10.30 — **«Папиросница от Мосселькпрома».**

«САЛЮТ» — новый цветной художественный фильм **«Дамы».** Сеансы: 9.40, 11.30, 13.30, 15.30, 17.30, 19.30 (удл.), 21.50. Малый зал — **«Ночь в сапогах».** Сеансы: 10, 11.40. На сеансах в 13.30, 15.20, 17.10, 19, 21 — **«Бриллиантовая рука».**

«РОДИНА» — новый художественный фильм **«Клетка для крокодилов».** Сеансы: 11.10, 13, 16.40, 18.30, 20.20, 22. На сеансах в 9.20, 14.50 — **«Фантазеры».**

ДВОРЕЦ КУЛЬТУРЫ ЖЕЛЕЗНОДОРОЖНИКОВ — широкоэкранный художественный фильм **«Расплатой острова».** Сеансы: 15, 17, 19, 21. На сеансе в 13 часов — **«Необыкновенный остров».**

«ОКТЯБРЬ» — **«Любовь Серафима Фролова».** Сеансы: 17, 19, 21. На сеансе в 15 часов — **«Шайбу, шайбу!».**

«СПУТНИК» — **«Карательный».** Сеансы: 17, 19, 21. На сеансе в 15 часов — **«Девочка и эхо».**

МУЗЫКАЛЬНОЕ УЧИЛИЩЕ — **«Братья Саранин».** Сеансы: 17, 19.

В УНИВЕРСИТЕТЕ ИНОСТРАННЫХ ЯЗЫКОВ

Вологодское городское общество «Знание» проводит **переэкзаменовку слушателей** 2-го и 3-го курсов университета иностранных языков и **объявляет прием** на 1-й курс (английское, немецкое, французское отделения).

Адрес: ул. Ленина, 17, комн. 5. Телефон: 2-27-78, 2-21-10.

ВОЛОГОДСКАЯ МЕБЕЛЬНАЯ ФИРМА «ПРОГРЕСС»

ПРИГЛАШАЕТ ВОЛОГЖАН

ПОСЕТИТЬ ВЫСТАВКУ МЕБЕЛИ,

которая проводится с 10 по 24 августа по адресу: г. Вологда, Кремлевская площадь. Выставочный зал.

На выставке демонстрируются изделия, выпускаемые фирмой в 1969 году, и новая мебель, рекомендованная к производству.

Выставка открыта с 12 до 20 часов. Выходной день—понедельник.

ВНИМАНИЮ ЧИТАТЕЛЕЙ

С 1 июля выходит газета Центрального Комитета КПСС **«СОЦИАЛИСТИЧЕСКАЯ ИНДУСТРИЯ».**

Газета рассчитана на широкий круг читателей промышленных коллективов, рабочих, инженерно-технических работников, конструкторов, ученых.

Подписка оформляется с любого месяца в агентствах «Союзпечать», отделениях связи, почтальонами и общественными распространителями печати по месту работы.

Подписная цена:

на 1 месяц — 52 коп.
на 3 месяца — 1 рубль 56 копеек.
на 6 месяцев — 3 рубля 12 копеек.
на год — 6 рублей 24 копейки.

Газету «Социалистическая индустрия» можно купить в киосках «Союзпечати».

Обязательно выписывайте.

Локомотивное депо Вологда ОРГАНИЗУЕТ

курсы помощников машинистов тепловозов.

Принимаются юноши, демобилизованные из армии, с образованием не ниже 8 классов. Срок обучения 7 месяцев, стипендия 69 рублей.

Начало занятий 1 октября.

Обращаться: г. Вологда, 13, Станционный переулок, 12.

ПРИГЛАШАЮТСЯ НА РАБОТУ:

подсобные рабочие по обработке посылочных почт—Вологодский отделением железной дороги. Обращаться: г. Вологда, ул. Шмидта, 1, (здание вокзала);

слесари по ремонту тракторов, **слесари** по ремонту автомобилей, **кузнецы, электрогазосварщики**—дорожными мастерскими служебы гуги Северной железной дороги. Обращаться: г. Вологда, ул. Товарная. Телефон: 2-48-83, доб. 14;

машинисты башенных кранов, **машинисты** бульдозеров, **слесари** по ремонту автомобилей—управление строительного треста «Вологодлесстрой». Обращаться: г. Вологда, ул. Кленовая, 43;

работницы в цеха **уборщицы, ночегары, слесарь-сантехник, тракторист, грузчик** по растениям—Вологодским горпищеконцентратом. Обращаться: г. Вологда, Советский проспект, 62;

рабочие в цех формовки и обжига, **печник, шофер** на автомашину «Москвич», **шофер** на автокран, **ремонтник** оборудования — Вологодский завод № 2. Общежитие предоставляется общежитие. Обращаться: г. Вологда, кирпичный завод № 2. Проезд автобусом маршрута № 10;

шоферы, слесари по ремонту автомобилей, **ученики** на курсы шоферов, **ночегары** для работы на паровых котлах на предприятиях, **слесарь** по ремонту оборудования — Вологодским грузовым автотранспортным предприятием. Обращаться: г. Вологда, ул. Чернышевского, 147;

свинарки, бондарь на склад торговой базой Вологодского треста отсоединений. Обращаться: г. Вологда, ул. Урицкого, 33;

старший инженер с десятилетним обязательством, **демобилизованные** из армии, с образованием не ниже 8 классов. Срок обучения 7 месяцев, стипендия 69 рублей.

Начало занятий 1 октября.

Обращаться: г. Вологда, 13, Станционный переулок, 12.

старший инженер с десятилетним обязательством, **демобилизованные** из армии, с образованием не ниже 8 классов. Срок обучения 7 месяцев, стипендия 69 рублей.

Начало занятий 1 октября.

Обращаться: г. Вологда, 13, Станционный переулок, 12.

инженер на планирование и калькуляцию автотранспорта, механизации погрузочно-разгрузочных работ, **диспетчер** автотранспорта, **грузчики, водители** — управлением сельхозснабсбыта Вологодского облпотребсоюза. Доставка работников и их семьям работы и обратно осуществляется автобусами управления. Обращаться по телефонам: № 2-02-61. Проезд автобусом маршрутов № № 10 до остановки—завод «Мясомолочная база облснабсбыта;

дорожные рабочие, землекопы, асфальтобетонщики, монтажники железобетонных конструкций — на основе сезонных трудоемких управлением по строительству и ремонту дорог «Вологдастрой» треста «Облдеместрой». Обращаться: г. Вологда, Клыкова Четвертая, 100-а. Телефон: 9-15-64;

повара, сестра-хозяйка, санитарки, шофер, сестра-хозяйка — Вологодской больницы. Обращаться: г. Вологда, Советский проспект, 62;

крановщики на автокран АК-10 **строгальщики** для работы на рашпиле, **грузчики** и автокран **грузчики.** Одиноким предоставляется общежитие. Обращаться: г. Вологда, набережная Кедрова, 10-а. Телефоны: №№ 2-42-07, 2-46-07;

слесари, сантехники, электромонтеры, электросварщики, сосварщики, грузчики. Обращаться на автокран—участком «Спецмонтаж». Отчисляется районный коэффициент. Обращаться: г. Вологда, 17, Ленинградское шоссе, 70-а. Проезд автобусом маршрута № 4 до остановки «Вологодская станция»;

кладовщики, рабочие на склады, **разнорабочий товаровед, кладовщик** — Вологодской базой торговы «Росскультторг». Обращаться: г. Вологда, ул. Урицкого, 39. Телефон: 2-20-92;

грузчики, электрики, слесарь, наладчик, слесарь по ремонту **мастера** швейного производства, **ученицы** — ОТК. Обращаться: г. Вологда, пер. Ленина, 2, 1-а. Телефоны: 94-7-84, 94-7-46.

Наш адрес: Вологда, Урицкого, 2

ТЕЛЕФОНЫ: зам. редактора — 2-31-41, зам. редактора — 2-22-51, ответственный секретарь — 2-31-33, секретариат — 2-10-62, отделы: партийной жизни — 2-30-94, пропаганды марксизма-ленинизма — 2-03-37, промышленности и транспорта — 2-05-13, сельскохозяйственный — 2-04-85, культуры — 2-31-40, информации — 2-31-42, советского строительства и быта — 2-01-72, писем трудящихся и работы с рабселькорами — 2-00-32, приемная писем — 2-00-33, бухгалтерия — 2-20-61, прием объявлений — 2-04-61.

ГЕ—01856 Областная типография, г. Вологда, Зак. 4[illegible]