ПРОЛЕТАРИИ ВСЕХ СТРАН, СОЕДИНЯЙТЕСЬ!

КРАСНЫЙ СЕВЕР

Газета выходит с 1 мая 1917 года

ОРГАН ВОЛОГОДСКОГО ОБЛАСТНОГО КОМИТЕТА КПСС И ОБЛАСТНОГО СОВЕТА ДЕПУТАТОВ ТРУДЯЩИХСЯ

ПЯТНИЦА, 8 августа 1969 г.

№ 185 (15599)

Цена 2 коп.

УДАРНЫЙ МЕСЯЧНИК НА ЗАГОТОВКЕ КОРМОВ

СЛАЖЕННО, С РАСЧЕТОМ

Уже четвертый год я возглавляю звено по силосованию в первой бригаде колхоза имени Кирова.

Перед началом силосования собрались механизаторы на совет: обсудили предстоящие задачи, сделали точные расчеты. Перед нашим звеном поставили цель—при максимальном использовании механизмов заложить в бурты 2700 тонн зеленой массы.

Мы так организовали работу, чтобы полностью исключить ручной труд на погрузке и разгрузке силосной массы. На каждой тележке в прошлом году стоял грузчик, который разравнивал массу. Нынче это вошло в обязанность самих трактористов: они ведут машину рядом с комбайном так, чтобы масса ровным слоем ложилась в тележку.

В нашем звене ежегодно, кроме комбайна, используется для скашивания трав тракторная косилка. Неизмельченная масса нужна для того, чтобы лучше связать резку в бурте.

Хорошо работает на этой косилке комсомолец Андрей Еренев.

Каждый год перед нами вставал вопрос: а как освободить людей от погрузки массы на самосвальные тележки? Выход нашли: применили стогометатель.

И вот результат: вместо 80 человек, которые работали в прошлом году, ныне справляются двадцать.

Выше в этом году и темпы закладки силоса. Сейчас мы завершаем последний бурт на 800 тонн в деревне Дуброво. А всего на четвертое августа заложили 2560 тонн зеленой массы.

Вместе со мной трудятся три тракториста на отвозке массы. Четыре-пять минут—и тележка наполнена. Почти без остановки нагружается вторая, третья... Ребята делают в день по 20—25 рейсов. Ежедневно звено закладывает по 120—200 тонн зеленой массы.

Бесперебойную работу комбайна и тракторов обеспечивает и хорошо поставленная техническая служба. Был такой случай. Вышел из строя комбайн. Возчики массы сразу переключились на доставку клевера от косилки, а я с помощью быстро прибывших слесарей устранил неисправность комбайна.

Бурты закладываем около животноводческих ферм, с учетом количества скота. Так, около самой большой Чуровской фермы заложен бурт в 825 тонн зеленой массы. А в среднем на корову приходится по семь тонн сочного корма.

Но мы не остановимся на достигнутом. Наше новое обязательство — заложить 3000 тонн зеленой массы.

М. НАХИМОВ,
звеньевой по силосованию первой бригады колхоза имени Кирова Шекснинского района.

1870-1970

Ленинская вахта

ПОСЛЕ РЕМОНТА

Закончился плановый ремонт Сухонского целлюлозно-бумажного комбината, который продолжался пять дней. За этот период выполнен большой об'ем работ. Проведена модернизация бумагоделательной машины № 2. Плоскоременные провода заменены на более устойчивые в работе клиноременные, на сушильных цилиндрах вместо подшипников скольжения поставлены подшипники качения. Появилась и новинка — автомат для правки и натяжки сушильных сукон.

Много нового внедрено на спиртозаводе, целлюлозном заводе, цехе твердых древесноволокнистых плит и на других участках производства. Все это положительно скажется на выполнении социалистических обязательств, взятых в честь 100-летия со дня рождения В. И. Ленина.

Г. ПРУСАКОВ.

НОВОСТРОЙКИ СЕЛА

К своему празднику коллектив Сямженской межколхозной строительной организации идет с хорошими показателями. Семимесячный план строительно-монтажных работ он выполнил на 132 процента. За это время строители этой организации сдали десятки об'ектов.

Закончив в июне постройку коровника на 100 голов в колхозе «Вальга», они на днях ввели в строй еще одно сооружение — телятник-коровник на 200 голов в колхозе «Аврора», а накануне подобный же коровник в колхозе «1 Мая».

Отличными результатами встречают День строителя бригады Сямженской МКСО, возглавляемые И. Ф. Раздоводским и Ю. И. Вурстом.

Н. ЗОБНИН.

Со вторых областных соревнований механизаторов-пахарей

МОЛОДЕЖЬ ДАЕТ ЗАЯВКУ

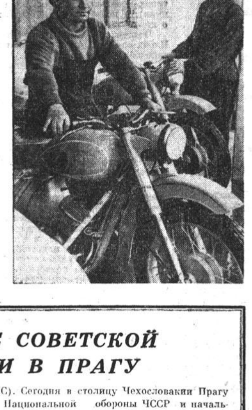

С ДАВНИХ ПОР на селе высоко ценится мастерство земледельца. Самым уважаемым человеком в старину считался тот, кто вспашет поле лучше всех, пласт к пласту. Алым бантом украшали в первые годы артельной жизни грудь лучшего пахаря-гектарника. Мастерством и опытом прославили себя водители стальных коней...

В наше время требования к механизаторам заметно возросли. Они должны не только в совершенстве владеть машинами, но и назубок знать агротехнику. Но принцип при оценке труда остается тот же: кто лучше, кто совершеннее в мастерстве?

Получить ответ на этот вопрос позволили состоявшиеся пятого августа в ордена Ленина совхозе «Красная звезда» Вологодского района вторые областные соревнования механизаторов-пахарей. В них приняли участие победители районных соревнований.

Вот они выстроились перед столом судейской коллегии. Всматриваемся в лица — и делаем открытие: среди тех, кто приехал помериться силами, много молодежи. «Омоложение» рядов соревнующихся — характерная черта нынешнего старта. Из почти пятидесяти конкурентов на первенство в прошлом году выступали только пять.

Вторая особенность — расширение круга участников. Среди них водители не только гусеничных, но и колесных тракторов. Радует и то, что бок о бок с мужчинами, в одном строю стоят их подруги — женщины-трактористки, умножающие славу Паши Ангелиной и других ветеранов армии сельских механизаторов.

Победитель прошлогодних соревнований Е. Г. Снежнов из Бабаевского района, а также Н. И. Мыльников из совхоза «Политотделец» Череповецкого района и А. Г. Попова из тарногского колхоза «Красные Шевденицы» торжественно поднимают флаг состязаний. Звучит короткое напутственное слово, и вот уже выводят машины к местам работы участники первого заезда. По сигналу они приступают к выполнению заданий. Каждому предстоит менее чем за час безукоризненно вспахать отведенный участок.

Главное — не время, а качество. Потому еще накануне каждый тщательно проверил исправность машины, отрегулировал плуг. Накануне же агрономы, инженеры и механики приняли экзамены на знание техники и требований агрономии. Вывод утешительный — знания стали более прочными. И порадовала экзаменаторов прежде всего молодежь. Остались довольны самые требовательные специалисты, когда на вопросы отвечал, к примеру, вожак механизированного звена картофелеводов А. А. Гусев из череповецкого совхоза «Политотделец», удостоенный ордена Трудового Красного Знамени. Он с таким увлечением говорил о секретах высокого плодородия, что можно было подумать, что это дипломированный агроном. Оценка — 30 баллов из 30 возможных.

Свое мастерство Александр Алексеевич подтвердил в «битве» на поле. Хотя участок неудобный, почва тяжелая, невыровненная, качество вспашки—отличное. Набрав в итоге 97 баллов из 100, он завоевал первое место среди водителей колесных тракторов. Высоко оценена работа А. Г. Чижова из устюженского колхоза «Авангард» и И. К. Пеункова из сельхозартели имени Ленина Белозерского района.

По классу гусеничных тракторов победителями стали Ф. И. Оленев (совхоз «Север» Тотемского района), В. И. Романов (колхоз имени Ленина Тарногского района) и И. Д. Баженов (колхоз «Восход» того же района).

Победителям присуждены почетные дипломы и призы. Гусев и Оленев приедут домой с мотоциклами «ИЖ-ЮК», другие—с золотыми наручными часами и транзисторными радиоприемниками «ВЭФ-12». Самым молодым участникам соревнований вручены Почетные грамоты и призы обкома ВЛКСМ, а самому старейшему —И. М. Бритвину из Нюксеницы, проработавшему на тракторе 30 лет,—приз обкома профсоюза. Большая группа состязавшихся удостоена почетных дипломов и памятных подарков.

Особенно внимательно следили гости и судьи за работой трактористок-призеров. Не растеряются ли?

А. Г. Попова словно по линейке проложила «первую борозду». А когда она закончила вспашку, качеству ее работы дивились даже «видавшие виды» механизаторы и специалисты. Ни одного замечания! Самый высокий (наравне с лучшими из мужчин) балл получила и ее подруга Н. М. Курицына из тотемского колхоза «Заветы Ильича». Ее мастерство бесспорно.

Судьи не преминули отметить такую деталь. Вспахав свой участок, Нина Михайловна решила выручить механизатора, который работал рядом. У него отказала машина.

— Бери мою,—предложила Курицына.—Не беспокойся, плуг отрегулирован надежно.

Все смотрели, пойдет ли помощь впрок «неудачнику». Оказалось—нет. Одна машина, да разные руки!..

Участники соревнований дружно аплодировали, когда А. Г. Поповой и Н. М. Курицыной по решению судейской коллегии были вручены почетные дипломы и призы. Первой из них преподнесены золотые наручные часы, второй—транзистор. Кроме того, Нине Михайловне вместе с молодым трактористом А. И. Романовым из Тарноги и А. А. Гусевым из Череповца предоставлено право участвовать в соревнованиях сильнейших механизаторов-пахарей Северо-Запада страны. Эти соревнования, на которых выступят претенденты на первенство из восьми областей и автономных республик, состоятся в Вологде 9 августа и будут проходить на поле ордена Ленина совхоза «Красная звезда».

Состязания на звание «Лучший пахарь» становятся традиционными. Итоги их говорят о том, что мастерству тех, кому Родина доверила технику, крепнуть, расти.

А. ПОДОСЕНОВ.

НА СНИМКАХ: 1. «Первая борозда» проложена. Что скажут судьи? 2. Унывать ли в «мужском кругу», если знаешь дело?.. Трактористка Н. М. Курицына закончила вспашку своего участка раньше других. 3. Чемпионам—и подарки чемпионские! А. А. Гусев и Ф. И. Оленев осматривают преподнесенные им призы.

Фото А. ЖИДКОВА.

Обязательства— под контроль!

ПРЕОДОЛЕТЬ ОТСТАВАНИЕ!

Годовой план заготовок молока на 1 августа в целом по области выполнен на 73, скота—на 64, яиц—на 200 и шерсти—на 72 процента. По сравнению с соответствующим периодом прошлого года закуплено яиц на 22,5 миллиона штук, или на 59 процентов больше. Заготовки молока уменьшились на 2,9 тысячи тонн, скота—на 4,5 тысячи тонн и шерсти—на 87 центнеров.

Значительное отставание по заготовкам молока к уровню прошлого года допустили хозяйства Никольского, Междуреченского, Бабушкинского, Грязовецкого, Сокольского и ряда других районов.

Во второй половине июля заготовки молока по сравнению с прошлым годом сократились в Велико-Устюгском районе — на 146, Вытегорском—на 25, Кичменгско-Городецком—на 23, Никольском—на 8 и Кадуйском—на 3 тонны.

Во многих районах ослаблены закупки молока у населения. Особенно неудовлетворительно выполняется план закупок в Вытегорском, Бабушкинском, Никольском и Сямженском районах.

В августе сложились благоприятные условия для содержания молочного скота. Сейчас нет об'ективных причин, оправдывающих снижение продуктивности коров. Можно всюду хорошо организовать пастьбу скота, скармливать ему зеленую подкормку, давать соль.

Особое внимание следует обратить на организацию доращивания, нагула и откорма скота на мясо, так организовать дело, чтобы от каждого животного ежесуточно получать не менее 800 граммов привеса.

Большие задачи стоят перед специализированными хозяйствами треста «Скотооткорм». Итоги работы за июль свидетельствуют о том, что в ряде хозяйств плохо организован откорм скота. В совхозах «Бабушкинский», «Белозерский», «Никольский», «Вытегорский» среднесуточные привесы скота на откорме составляют лишь 365—406 граммов. Скот недостаточно получает зеленого корма, не везде хорошо организовано поение животных, имеются перебои в даче минеральных кормов (соли), несвоевременно проводится разделение мясных животных по половозрастным группам. Руководители и специалисты хозяйств слабо контролируют работу животноводов и несвоевременно принимают меры по улучшению организации откорма скота.

Для того, чтобы обеспечить бесперебойную работу мясокомбинатов, руководители откормочных совхозов и хозяйств, прикрепленных к мясокомбинатам, обязаны строго выполнять графики подачи скота на переработку.

Трест «Скотооткорм», руководители и специалисты откормочных совхозов должны принять энергичные меры по организации закупок скота у населения. Следует широко оповестить население и четко организовать работу выездных приемных пунктов с тем, чтобы в августе закупить максимально возможное количество скота в индивидуальных хозяйствах.

Районные производственные управления сельского хозяйства обязаны определить графики сдачи и продажи скота колхозами и совхозами, установить постоянный контроль за их выполнением каждым хозяйством.

В текущем году неудовлетворительно организована закупка шерсти у населения. Хуже, чем в прошлом году, проводится эта работа в Бабушкинском, Белозерском, Вожегодском, Междуреченском, Сокольском, Сямженском, Усть-Кубинском, Харовском и Шекснинском районах.

Райкомам КПСС и райисполкомам необходимо разобраться с работой заготовительных органов, потребовать от них резкого улучшения дела, с тем чтобы в кратчайшие сроки ликвидировать допущенное отставание.

Партийные организации колхозов и совхозов призваны хорошо организовать социалистическое соревнование животноводов.

ЗАГОТОВЛЕНО ПРОДУКТОВ ЖИВОТНОВОДСТВА НА 1 АВГУСТА

В процентах к годовому плану и уровню того же периода прошлого года по каждому виду продукции.

Районы	Молоко		Мясо		Яйца		Шерсть	
Чагодощенский	98	101	50	63	64	52	59	91
Устюженский	84	106	67	98	102	67	75	98
Вологодский	84	100	83	87	191	136	74	95
Шекснинский	80	99	60	85	220	124	62	81
Тарногский	79	103	73	125	162	128	74	94
Череповецкий	78	99	64	82	210	197	78	117
Кадуйский	75	97	53	90	—	—	62	100
Сокольский	75	96	61	86	131	128	94	86
Верховажский	74	114	64	84	130	130	82	100
Вожегодский	74	104	64	81	350	185	82	92
Тотемский	71	97	70	84	140	123	86	103
Грязовецкий	71	94	75	80	530	195	81	85
Междуреченский	71	91	73	78	—	—	71	71
Усть-Кубинский	70	99	66	78	—	—	53	81
В.-Устюгский	70	97	71	93	—	—	69	119
Бабаевский	69	98	59	83	102	80	56	100
Вашкинский	68	102	45	75	—	—	70	123
Вытегорский	68	101	56	111	270	114	58	91
Сямженский	67	100	50	67	—	—	80	87
К.-Городецкий	66	97	58	85	125	96	62	105
Кирилловский	65	105	59	92	65	70	64	105
Харовский	65	103	62	87	240	91	65	84
Белозерский	65	98	58	99	310	107	81	85
Нюксенский	64	105	54	79	—	—	56	105
Никольский	63	87	54	67	—	—	65	102
Бабушкинский	57	91	51	71	—	—	64	47

НЕСОСТОЯВШАЯСЯ ПРИБАВКА

Еще три года назад колхоз «Заря» был почти единоличным обладателем переходящего Красного знамени, присуждаемого райкомом партии и райисполкомом за успехи в животноводстве. Ныне это знамя часто меняет свой адрес, нигде не задерживаясь подолгу.

Этот факт в Усть-Кубинском райкоме партии приводят как пример того, насколько активно и действенно развернулось соревнование среди животноводов района за выполнение обязательств четвертого года пятилетки.

Факт, без сомнения, убедительный. Если же к этому еще добавить, что на всех дворах оформлены красные уголки, регулярно заполняются Доски показателей, за каждой фермой закреплен агитатор, то можно смело сказать: с животноводами в районе ведется большая работа.

Но, как правило, о делах судят по их результатам. Каковы же они?

Обязательство усть-кубинских животноводов на нынешний год—3150 килограммов молока от каждой коровы. Чтобы выполнить его, нужно дать прирост к достигнутому в прошлом году надою 145 килограммов. В действительности же за истекшие семь месяцев в районе не только не получили никакого прироста, но надоили от каждой коровы на 26 килограммов молока меньше, чем за это же время в прошлом году. Только три хозяйства—«Завет Ленина», «Родина» и «Приозерный» — сумели улучшить свои прошлогодние показатели.

При более глубоком анализе причин допущенного отставания выяснилось, что в вопросах соревнования далеко не все так радужно, как это казалось на первый взгляд. Да, в начале года в районе действительно была организована настоящая борьба за большое молоко. С животноводами, как в хозяйствах, так и в районном масштабе, проводились производственные совещания, где регулярно подводились итоги, чествовались передовики, победителям вручались переходящие вымпелы и ценные подарки.

Райком партии одобрил немало хороших починов. Районная газета «Северная новь» чуть ли не из номера в номер писала о тех высоких обязательствах, которые принимали на себя коллективы ферм и отдельные животноводы. Приходили на фермы и агитаторы.

Все это было.

Но наступило лето, скот перевели на пастбищное содержание. И во всей массово-политической работе наступили совершенно неоправданные каникулы. Теперь на фермы не только агитаторы не заглядывают, но и руководители хозяйств забыли туда дорогу. В совхозе имени Ленина, например (кстати сказать, его контора находится в самом районном центре), до последнего времени часть пастухов и телятниц вообще не включилась в соревнование.

Обо всех этих недостатках шел на днях серьезный разговор на совещании в отделе пропаганды и агитации обкома партии. Здесь была заслушана информация о практике массово-политической работы среди животноводов района.

Наверно, не случайно секретарь райкома ни словом не обмолвился о работе политинформаторов. Их просто нет. А где и утвердили, то тут же об этом забыли. Ничего не было сказано о том, как используется местное радиовещание для гласности соревнования, для пропаганды передового опыта и т. д.

Зоотехническая учеба и в зимний период не отличалась своей организованностью, а сейчас и вовсе отсутствует. Главный зоотехник района И. В. Толицын — редкий гость на фермах. За семь месяцев нынешнего года он провел в хозяйствах всего 24 дня. Его примеру следуют и другие зоотехники районного управления сельского хозяйства. Вся работа перепоручена специалистам на местах.

Ну, а как быть там, где нет специалистов? В таком крупном колхозе, например, как «Север»?

Мало внимания уделяется в районе и культурно-бытовому обслуживанию животноводов. Где там уж до раз'ездной торговли или концерта для животноводов!

Те серьезные замечания, которые были высказаны, требуют немедленно перестроить всю массово-политическую работу среди животноводов, повысить ее действенность, чтобы в оставшееся время наверстать упущенное и выполнить принятые районом социалистические обязательства на четвертый год пятилетки.

Т. СПИВАК.

ПРИБЫТИЕ СОВЕТСКОЙ ДЕЛЕГАЦИИ В ПРАГУ

ПРАГА, 6 августа. (ТАСС). Сегодня в столицу Чехословакии Прагу по приглашению министра Национальной обороны ЧССР и начальника Главного политического управления Чехословацкой Народной Армии прибыла группа руководящих политических работников Вооруженных Сил СССР во главе с членом ЦК КПСС, начальником Главного политического управления Советской Армии и Военно-Морского Флота, генералом армии А. А. Епишевым.

Политработники Советских Вооруженных Сил во время своего пребывания в Чехословакии обменяются опытом партийно-политической работы в войсках, ознакомятся с жизнью и бытом частей и подразделений ЧНА.

«КОСМОС-291»

Сообщение ТАСС

6 августа 1969 года в Советском Союзе произведен очередной запуск искусственного спутника Земли «Космос-291». На борту спутника установлена научная аппаратура, предназначенная для продолжения исследований космического пространства в соответствии с программой, об'явленной ТАСС 16 марта 1962 года.

Спутник выведен на орбиту с параметрами:

начальный период обращения—91,5 минуты;

максимальное расстояние от поверхности Земли (в апогее) — 574 километра;

минимальное расстояние от поверхности Земли (в перигее) — 153 километра;

наклонение орбиты—62,3 градуса.

НОВОСТИ НОВОСТИ НОВОСТИ

День за днем

И НЕ СТАЛО ПОШЛЯЕВА

Была такая деревенька Пошляево—одна из сорока пяти, в которых живут рабочие и служащие совхоза «Междуреченский». На каждую деревню, если говорить языком статистики, приходится в среднем меньше десяти дворов.

По генеральному плану намечено иметь два хозяйственных и культурных центра. Один из них—в деревне Игумемцово. Сейчас тут ведется интенсивное строительство.

— Вот новая улица, — показывает главный строитель А. И. Куланин. —Менее чем за два года на ней построены контора совхоза, пять двухквартирных и четыре одноквартирных дома. Есть электричество и радио. Скоро поступит вода из местного водопровода.

Жилые дома заметно отличаются от старых. Они с большими окнами, с верандами, просторнее. В них справила новоселье семья Скородумовых: Владимир Иванович — механизатор, его жена Нина—доярка. Из деревни Жаброво переселились рабочие Алексеевы — Александр и Лидия. Получили квартиру в совхозном доме и другие семьи.

В. БАРАНОВ.

СЛЕТ ДВУХ ПОКОЛЕНИЙ

У верховажских работников потребкооперации появилась интересная традиция. Каждый год они проводят слет ветеранов труда и молодежи.

Состоялась такая встреча и нынче. Она прошла под девизом: «Ленинскому юбилею — достойную встречу». С напутствием к молодым работникам сферы материального обслуживания обратилась бывший продавец магазина культтоваров А. Д. Соковикова, возглавлявшая до выхода на пенсию бригаду коммунистического труда, и другие ветераны торговли.

Четырем лучшим работникам были вручены удостоверения ударников коммунистического труда.

Н. БОГДАНОВСКАЯ.

СОСНОВЫЙ ЯНТАРЬ

Каждое утро отправляются в сосновые боры вздымщики за янтарной добычей. Подсочка нынче задержалась из-за холодной погоды и приходится наверстывать упущенное.

В коллективе Никольского лесхимучастка 56 вздымщиков, которые работают в урочищах Кемы, Займищ, Хмелевки и Шипунова. Хорошие результаты у С. Зотикова, Н. Жирохова, А. Лужинского.

Лесохимики участка заготовят нынче более 200 тонн живицы.

А. СУШИНОВ.

1870-1970 ЛЕНИНСКАЯ СТРАНИЦА

ЛЕНИН И ВОЛОГЖАНЕ

Изучая ленинское наследие, разбирая архивы и газеты первых лет Советской власти, мы нередко обнаруживаем все новые и новые — невидимые, но прочные—нити, так или иначе связывающие В. И. Ленина с трудящимися всей нашей страны, в том числе и нашего края. Факты, детали, письма, документы дополняют и обогащают картину, отражающую влияние ленинских идей и дел на судьбы трудящихся.

Связь В. И. Ленина с нашим краем обнаруживается почти сразу после приезда молодого Ленина в Петербург. Широко известно, как высоко ценил Владимир Ильич замечательного революционера Ивана Васильевича Бабушкина. Выходец из бедной крестьянской семьи, Иван Васильевич целиком посвятил себя борьбе за освобождение рабочего класса, вырос в народного героя. Встреча И. В. Бабушкина с В. И. Лениным стала самой значительной вехой в жизни молодого рабочего и определила весь его дальнейший жизненный путь. Иван Васильевич Бабушкин был, вероятно, одним из первых наших земляков, с которым лично познакомился и вместе работал В. И. Ленин в середине 90-х годов в Петербурге. **«Имя Ивана Васильевича близко и дорого не одному социал-демократу. Все, знавшие его, любили и уважали его за его энергию, отсутствие фразы, глубокую выдержанную революционность и горячую преданность делу... Все, что отвоевано было у царского самодержавия, отвоевано ИСКЛЮЧИТЕЛЬНО борьбой масс, руководимых такими людьми, как Бабушкин... С такими людьми русский народ завоюет себе полное освобождение от всякой эксплуатации»**,—эти слова принадлежат В. И. Ленину.

И спустя семь лет, весной 1917 года, Ильич также внимательно отмечает и поддерживает каждый подлинно революционный шаг вологодских рабочих. Интересно отметить, например, что Владимир Ильич записал в свой блокнот содержание выступления делегата большевиков Сухоны на VII (Апрельской) Всероссийской конференции РСДРП(б). Сухонский Совет, в котором преобладали большевики, осуществил серьезные преобразования: ограничил продолжительность рабочего дня, принял меры к защите интересов крестьян близлежащих деревень.

Живой, неподдельный интерес к жизни трудового человека—рабочих, крестьян—был органически присущ Ленину всю жизнь—и тогда, когда он в качестве политического ссыльного дописывал свой капитальный труд «Развитие капитализма в России», и спустя два десятилетия, когда он возглавил Советское правительство.

В ГОДЫ ДОРЕВОЛЮЦИОННЫЕ

Положению крестьян в царской России и разработке аграрной программы РСДРП Владимир Ильич уделял большое внимание. В аграрной стране, какой была царская Россия, только союз с крестьянством мог обеспечить пролетариату победу в революции. А дать правильную программу, такую, которую бы поддержало крестьянство, можно было только изучив жизнь крестьян России.

Характеризуя земельный фонд России, В. И. Ленин отмечал, что **«в число казенных земель наша статистика вводит свыше сотни миллионов десятин на дальнем Севере, в губерниях Архангельской, Олонецкой и Вологодской»,** но **«для сельского хозяйства эти земли не пригодны: это тундры и леса далекого Севера. Обыкновенно ссылаются на эти земли только для того, чтобы ЗАТЕМНИТЬ действительное распределение той земли, которая в состоянии служить для сельского хозяйства».**

Известно, например, что в Вологодской губернии было развито молочное хозяйство. Изучив показатели о количестве молочной продукции, производимой в губернии, проникнув в глубь явления, проанализировав цифры и факты, Владимир Ильич установил, что развитие молочного хозяйства не улучшало, а значительно ухудшало положение крестьянства в его громадном большинстве, ухудшало питание крестьянских детей. Молоко, ставшее товарной продукцией, все меньше потреблялось в бедняцком и даже среднем хозяйстве, детям давали «обрат»—отходы от маслоделия. Молоко, сметана, масло шли на рынок. **«...Около половины крестьянских дворов (бескоровные и однокоровные) могут принимать лишь отрицательное участие в благах молочного хозяйства. Крестьянин, имеющий 1 корову, станет продавать молоко лишь из нужды, ухудшая питание своих детей».**

В. И. Ленин резюмировал по этому поводу: **«У капитала есть все новейшие усовершенствования и способы не только для отделения сливок от молока, но и... для отделения молока от детей крестьянской бедноты».**

В. И. Ленин видел социальные последствия развивающегося в русской деревне капитализма, видел начало расслоения крестьянства и обострение классовой борьбы. Не бывая в вологодских деревнях и селах, Ленин сумел не только рассмотреть их жизнь, но найти и показать все двигавшее ее, отразить лицо пореформенной Вологодчины.

Одним из важных каналов, через который проникали в наш край ленинские идеи, была вологодская политическая ссылка. Много выдающихся революционных деятелей отбывало ссылку на территории нашей области, непосредственно общаясь с рабочими, крестьянами. И, может быть, поэтому В. И. Ленин с таким вниманием следил за тем, как в отдаленной губернии царской России под воздействием революционных идей поднимался народ на борьбу за свои права.

Вспомним хотя бы «перекличку» с В. И. Лениным выдающегося русского марксиста Н. Е. Федосеева, отбывавшего ссылку в Сольвычегодске.

Вспомним письма Владимира Ильича родным в Вологду, когда здесь отбывала ссылку (1912—1914 гг.) сестра Ильича—Мария Ильинична Ульянова.

Не было, пожалуй, ни одного более или менее значительного события в жизни рабочих и крестьян Вологодчины, которое ускользнуло бы от пристального внимания Владимира Ильича, где бы в то время он ни находился.

1906 год. Черносотенные банды бесчинствуют в Вологде. Гневно пишет об этом Ленин в газете «Вперед»: **«Старая, знакомая картина!.. Зверское избиение вооруженными безоружных, комедия суда и следствия, производимых самими виновными. И могут еще находиться люди, которые, видя эти явления русской жизни, думают и говорят, будто чье-то «легкомыслие» призывает народ к «крайним средствам»! Не только легкомыслие нужно, нужна дрянность души, нужна политическая испорченность, чтобы говорить подобные вещи перед лицом таких событий, как сожжение Народного дома в Вологде (начало заседаний Гос. думы) или белостокский погром (месяц заседаний Думы). Миллионы призывов не произведут на народ и сотой доли того действия, как одно такое событие. И говорить о «легкомыслии» призывов—такое же беспросветное педантство, такое же гражданское омертвение, как осуждение бешеного крика мести, несущегося с поля вологодских и белостокских сражений».**

А через четыре года—снова полные возмущения и гнева слова о зверствах царских карателей, которые не в состоянии, однако, задержать назревающий революционный под'ем в стране. **«В самое последнее время зверства царских тюремщиков, истязавших в Вологде и Зерентуе наших товарищей каторжан, преследуемых за их геройскую борьбу в революции, подняли еще выше брожение среди студентов. Повсюду в России происходят сходки и митинги, полиция силой врывается в университеты, избивает учащихся, арестует их, преследует газеты за малейшее правдивое слово о волнениях и всем этим только усиливает волнения.**

Пролетариат начал. Демократическая молодежь продолжает. Русский народ просыпается к новой борьбе, идет навстречу новой революции». Так писал В. И. Ленин в статье «Начало демонстраций», отмечая первые признаки оживления рабочего движения после нескольких лет реакции.

Внимательно следил Владимир Ильич за изменениями в уровне классовой борьбы в этих районах страны. Он с удовлетворением отметил в конце 1910 года, что **«... в некоторых производствах и в некоторых районах с 1906 по 1907 г. наблюдается не упадок, а усиление стачечного движения. Пока отметим, что погубернские данные о числе рабочих, действительно участвовавших в стачках, показывают следующее интересное явление. С 1905 по 1906 год процент рабочих, участвовавших в стачках, понизился в громадном большинстве губерний с развитой промышленностью; но есть ряд губерний, в которых этот процент ПОВЫСИЛСЯ с 1905 по 1906 год. Это—наименее промышленные, наиболее захолустные, так сказать, губернии. Сюда относятся, например, губернии дальнего севера: Архангельская (11 тыс. фабрично-заводских рабочих; 1905 г. 0,4 проц. раб., участвовавших в стачках; 1906 г. — 78,6 проц.); Вологодская (6 тыс. фабр.-завод. рабочих; 26,8 проц.—40,2 проц. за те же годы)...».** И далее: **«Ясно, какое значение имеет повышение процента участников стачек в этих губерниях с 1905 по 1906 год: до них волна не успела докатиться в 1905 году, они начали втягиваться в движение лишь после годовой, невиданной в мире борьбы более передовых рабочих. С этим явлением, очень важным для понимания исторического хода событий, мы встретимся неоднократно в дальнейшем изложении».**

Высокой оценкой революционной активности передовых рабочих Вологды звучали ленинские слова, написанные в «Правде» в июле 1912 года. В статье «Итоги полугодовой работы» Владимир Ильич отметил, что в числе передовых пролетариев страны рабочие Вологды материально поддержали большевистскую «Правду», собрали средства в ее фонд.

БЕДНОТА ОБЪЕДИНЯЕТСЯ

В трудные годы гражданской войны, когда все силы страна напрягала для защиты социалистического Отечества, первые шаги молодой Советской власти исключительно интересовали Ильича. Создание и деятельность комитетов бедноты, работа первых большевистских ячеек находились под непосредственным контролем центральных органов партии.

В соответствии с ленинской идеей повсеместно летом 1918 года начали создаваться комитеты бедноты. В Череповецкой губернии, например, к ноябрю их насчитывалось уже 505.

Имя В. И. Ленина было широко известно крестьянам губернии. Об этом говорит, например, такой факт — беднота села Михайлово Нелазской волости избрала В. И. Ленина почетным членом своего комитета бедноты.

Владимир Ильич внимательно следил за деятельностью комитетов бедноты. Он высоко оценил, например, с'езд комитетов бедноты северных губерний, проходивший в Петрограде с 3 по 6 ноября 1918 года. На этом с'езде присутствовали представители бедноты от восьми северных губерний. Многочисленной была делегация Череповецкой губернии—1893 делегата, или 12,9 процента от общего числа. Характеризуя этот с'езд, В. И. Ленин писал, что **«...гражданская война в деревне понята правильно: беднота об'единяется и дружными рядами борется против кулаков, богатеев и мироедов».**

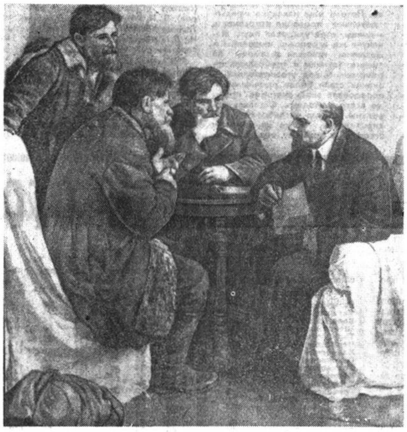

ХОДОКИ У В. И. ЛЕНИНА.

Крестьяне понимали, что основная цель интервенции — это реставрация капитализма в России, возвращение земли кулакам и помещикам. Поэтому в многочисленных письмах Ленину, резолюциях собраний крестьяне Вологодской, Северо-Двинской, Череповецкой губерний заверяли дорогого Ильича, что они полны решимости постоять за Советскую власть. Так, в письме В. И. Ленину, принятом III об'единенным с'ездом Советов Вологды и Вологодского уезда 1 июля 1919 года, делегаты писали: «С'езд заявляет вам, Владимир Ильич, что все свои силы отдаст на завершение борьбы рабочих и крестьян за социализм».

Владимир Ильич был организатором и руководителем, душой борьбы за советский Север, которую рабочие и крестьяне вели против иностранных интервентов. Достаточно перечитать ленинские телеграммы и записки этого периода, чтобы стало ясно, какую постоянную заботу проявлял Владимир Ильич о безопасности, обороне, отстаивании Севера.

Вот что вспоминал председатель Вологодского губкома партии и губисполкома М. К. Ветошкин: «Как только прошла первая угроза захвата Вологды десантом союзников, мы начали интенсивную мобилизацию сил против архангельской авантюры. Центральный Комитет партии и лично В. И. Ленин оказывали нам помощь советами, присылкой воинских сил...».

Назначенный на должность губернского военного комиссара в эти тревожные месяцы А. А. Медведев перед выездом в Вологду был принят В. И. Лениным. О беседе с Ильичем А. А. Медведев вспоминает: «То, что было сказано тогда Лениным, особенно памятно мне потому, что оценка, которую Владимир Ильич дал положению в северных районах страны и планам интервентов, поразила меня своей проницательностью. В. И. Ленин указал на опасность, которая угрожает стране с Севера. Запомнились его слова, в которых выражалась полная уверенность в нашей победе. Заканчивая беседу со мной, он сказал: **«Враг будет разбит, если мы проявим революционную стойкость. Я ни минуты не сомневаюсь, что победа будет за нами».**

«ПРОВЕРЬТЕ ЖАЛОБУ...»

Самые важные государственные дела никогда не заслоняли от Ильича судьбы отдельных трудящихся, их чаяния и нужды, отражавшиеся в огромном потоке телеграмм, писем из городов и деревень необ'ятной страны.

Конец марта 1919 года. Республика в огненном кольце фронтов. Контрреволюционные заговоры. Голод и блокада. VIII с'езд партии.

В этой напряженной обстановке, в эти загруженные до предела дни по решению массы неотложных политических, хозяйственных, военных вопросов В. И. Ленин находил время и для разбора предложений, наказов, жалоб с мест. Среди сотен телеграмм и писем, приходивших на имя Владимира Ильича, 28 марта 1919 года на его рабочий стол легла телеграмма от вологодской крестьянки Ефросиньи Ефимовой. Для Ленина не было дел незначительных, мелких, если это касалось защиты интересов трудового народа. Вот почему и находит возможность Ильич конкретно заняться жалобой крестьянки из далекой вологодской деревни, обратившейся к нему, вождю партии и государства, со своей, пусть такой небольшой в масштабе государственных дел, но горькой для нее обидой.

Весна 1919 года была очень тяжелой в продовольственном отношении. 13 тысяч человек голодало только в одном Белозерском уезде Череповецкой губернии, было зарегистрировано около 50 случаев смерти от голода. По деревням шла реквизиция хлеба, и в этом деле не обошлось без отдельных ошибок и перегибов. У крестьянки деревни Новосела Покровской волости Белозерского уезда было отобрано 20 пудов хлеба, тех, что ей удалось сэкономить, чтобы прокормить своих детей. Попытка убедить волостные власти вернуть зерно не привела ни к чему. Тогда и посоветовал народный судья Фролов «отбить телеграмму самому Ленину».

«Череповец

Губисполкому

Проверьте жалобу Ефросиньи Андреевой Ефимовой, солдатки деревни Новосела, Покровской волости, Белозерского уезда, на отнятие у нее хлеба в общий амбар, хотя у нее муж в плену пятый год, семья—трое, без работника. Результат проверки и ваших мер сообщите мне.

Предсовнаркома ЛЕНИН».

5 апреля 1919 года в деревню Новосела приехал представитель губисполкома, убедился, что положение семьи требует немедленной помощи, и зерно было возвращено.

Далеко не единичный этот случай, когда В. И. Ленин лично рассматривал жалобы. А сколько рабочих и крестьян, ходоков со всей страны обращалось в то время за помощью к Ленину!

Вместе с посланцами от других областей страны бывали у Владимира Ильича в эти годы и представители трудящихся нашего края. У В. И. Ленина был первый председатель уездного, а затем и Череповецкого губернского исполнительного комитета И. В. Тимохин. Член Череповецкого исполкома коммунист И. И. Козлов ездил к Ильичу за советом о национализации банков. Доклад В. И. Ленина на III Всероссийском с'езде Советов слышал делегат Череповца И. Тольдштейн, который рассказал затем череповецким трудящимся об этом событии.

В начале апреля 1919 года крестьянин В. Бахвалов из деревни Яганова Череповецкого уезда привез в Москву прошение своих односельчан. Владимир Ильич быстро нашел способ удовлетворить их просьбу и дал соответствующее поручение народному комиссару юстиции Д. И. Курскому.

Нужно было обладать ленинской политической прозорливостью, его непревзойденной чуткостью, чтобы в каждый момент точно знать, что волнует умы и сердца трудящихся тамбовских и ярославских, рязанских и вологодских... Чтобы постоянно ощущать пульс политических настроений в стране, Ленин умел внимательно слушать простых людей, угадывать за их бесхитростными письмами и просьбами контуры больших политических вопросов. Для проникновения в лабораторию ленинской мысли по таким, например, вопросам, как выработка политики партии по отношению к середняку или подготовка к переходу к новой экономической политике, небезынтересно обратиться к переписке Владимира Ильича с крестьянами, советскими и партийными органами нашего края.

Вот один из многочисленных примеров. Не позднее 22 марта 1919 года, прочитав письмо от крестьян Кадниковского уезда, в котором они жаловались на неправильное отношение к середнякам со стороны местных властей, В. И. Ленин пишет записку наркому внутренних дел Г. И. Петровскому о необходимости провести ревизию Корбангского волостного Совета Кадниковского уезда и навести там должный порядок. Текст поручения Г. И. Петровскому Владимир Ильич написал на следующем проекте телеграммы, написанной рукой Н. К. Крупской: **«В Корбангский волостной Совет Кадниковского уезда Вологодской губернии. Составьте немедля во всех деревнях списки избирателей в Совет, устраняя лишь заведомых кулаков и привлекая к выборам среднего крестьянина. По составлении списков назначьте перевыборы Совета. Будет произведена проверка. Виновные в неправильном составлении списков подлежат ответственности».**

Вскоре после этого, узнав о грубом отношении члена коллегии Народного комиссариата внутренних дел А. Г. Правдина к У. П. Мостаковой, доставившей жалобу вологодских крестьян, В. И. Ленин писал Г. И. Петровскому: **«...надо Правдина пробрать с песком. Вы его не распускайте, а возьмите под надзор, у него есть склонность к глупому «командованию». Этому надо положить конец».**

БЕСЕДЫ

В 1920—1921 годах, когда партия намечала коренной поворот в своей экономической политике, Владимир Ильич Ленин особенно часто беседовал со многими практиками сельского хозяйства. Нужно было точно знать положение в стране, в особенности в деревне, заботы и чаяния простых крестьян. На места были посланы работники центрального аппарата, которые внимательно изучали настроение, нужды, запросы крестьян.

Много, например, раз'езжал по селам и деревням края В. И. Невский, старый большевик, один из активных участников Октябрьской революции. Будучи в 1919—1920 годах заместителем председателя ВЦИК, он по поручению ЦК РКП(б) не раз приезжал в Череповец. В. И. Невский встречался с череповецкими рабочими, проверял работу сельских и волостных Советов, беседовал с крестьянами, выступал на многочисленных собраниях и митингах.

В самые трудные времена наша ленинская партия всегда обращалась непосредственно к народу и разговаривала с ним по самым коренным вопросам. 9 сентября 1919 года в местной череповецкой газете «Коммунист» было опубликовано обращение особо уполномоченного ВЦИК по Череповецкой губернии Н. И. Подвойского «К рабочим и крестьянам Череповецкой губернии»: «С каждым месяцем Советская власть улучшается. И чем больше вы будете по-хозяйски присматривать, что делается в нашей республике и помогать своей власти, тем скорее мы все болячки изживем...».

Во всех губерниях страны среди крестьян работали в это время посланцы не только центральных органов. Губкомы РКП(б) также посылали своих представителей в деревни. Так, например, 9 сентября 1920 года губком РКП(б) Вологодской губернии выдал мандат товарищу И. В. Пеленину для поездки в Воронцовскую и Попадьинскую волости Вологодского уезда «для производства бесед с крестьянами».

Поездки в деревню, беседы с крестьянами помогли лучше понять положение в деревне. В. И. Ленин внимательно изучал письма крестьян, сведения, шедшие из деревни, и все явственнее видел тот путь, который помогал стране выйти из создавшегося положения. В какой-то степени и письма вологодских крестьян помогли В. И. Ленину понять правильность того поворота в политике, который позднее будет назван новой экономической политикой.

Крестьяне Панфиловской волости Грязовецкого уезда Вологодской губернии в письме к Ленину сообщают, что вся посевная кампания будет ни к чему, если вместо разверстки крестьян не обложить податью, только не денежной, а хлебной. «Когда крестьянин будет знать свою норму налога и время его, — говорится в этом письме, — тогда не нужно будет держать в волости десятки продагентов».

Крестьяне Вологодской губернии все чаще говорят о необходимости замены продразверстки. У них еще нет того ясного плана, какой детально разрабатывался Владимиром Ильичем, но они чувствуют, что необходимо заинтересовать крестьян в производстве хлеба.

Газета «Северная беднота» (орган Вологодского горкома РКП(б) 4 мая 1919 года опубликовала статью «крестьянина-середняка», который писал, что «нужно принять меры к поощрению земледелия в деревне, и учитывать, что крестьянин-середняк — народ практический, он считает, выгодно ли сеять. За обработку 1,5 надела земли просят около 2000 рублей, а другие расходы—семена и прочее. А хлеба на этой земле будет приблизительно пудов 50—75, почем же хлеб—15—18 рублей. А на железной дороге крестьянин с лошадью зарабатывает за 8 часов 50 рублей, а в деревне летом крестьянин работает не 8, а 18 часов. Крестьянин желает, чтобы хлеб оправдывал труд»...

Владимир Ильич вряд ли знал об этом письме в вологодскую газету, но думы и нужды крестьян ему были знакомы хорошо.

В самом начале 1921 года В. И. Ленин беседовал с Д. И. Гразкиным, побывавшим в Вологодской губернии. Дмитрий Иванович Гразкин, уроженец Кирилловского района Вологодской области, с 1909 года был членом партии и вел активную работу в партийных организациях. После победы Октябрьской революции он находился на ответственной военной, партийной, советской и хозяйственной работе. В начале 1921 года, накануне перехода от продразверстки к продналогу, он вернулся в Москву из деревни, где жили его родители, и написал письмо М. И. Калинину (копию в ЦК РКП(б) — Н. Н. Крестинскому), в котором на основе своих наблюдений охарактеризовал положение в деревне. В этом письме Дмитрий Иванович рассказывал, что много беседовал с крестьянами его родной деревни и соседних деревень. В разговорах крестьяне говорили, что не видят никакого смысла поднимать хозяйство, когда все излишки по продразверстке отбирают. Исходя из этого Гразкин и предлагал установить «процентную норму» взимания продуктов.

Через 2—3 дня (не позднее 16 февраля) В. И. Ленин пригласил Д. И. Гразкина к себе.

«Меня вызвал В. И. Ленин, — рассказывает Д. И. Гразкин, — и начал подробно расспрашивать о состоянии крестьянских хозяйств с таким знанием дела, как будто бы Ленин никогда ничем иным не занимался, как только сельским хозяйством».

В. И. Ленин подробно расспросил Дмитрия Ивановича о типах крестьянских хозяйств (зажиточные, середняки, бедняки), о почве, об урожайности по культурам, о семенах, о породе скота, удойности.

Подсчитав доходность крестьянских хозяйств, Владимир Ильич заметил: **«Как же жили крестьяне? Доходы неправдоподобно малы...».**

«Я сказал,—вспоминает Д. И. Гразкин,—что крестьяне нашей волости уходили на лесные работы по заготовке бревен, дров.

В. И. Ленин спросил: —Сколько зарабатывали? Я ответил, что если в семье три женатых сына, то вся семья может заработать 70—80 рублей за зиму.

Владимир Ильич приплюсовал эту цифру к доходам крестьянских хозяйств и заметил:

— Доход все-таки неправдоподобно мал».

В заключение разговора В. И. Ленин как бы про себя проговорил:

— В настоящее время страна голодает. Увеличение сельскохозяйственных продуктов—основное. В дальнейшем современная форма крестьянских хозяйств не сможет удовлетворить потребности страны».

Владимир Ильич Ленин ставил вопрос о сельском хозяйстве не изолированно, а в совокупности со всем хозяйством страны. Он до мельчайших подробностей хотел знать все, что связано с сельским хозяйством.

И это еще раз подчеркивает, что В. И. Ленин всегда старался через непосредственную беседу узнать о настроении народа. Это показывает подход В. И. Ленина к решению важных политических вопросов.

* * *

Почти полстолетия отделяют нас от этих событий. Великая Октябрьская революция, осуществленная под руководством ленинской партии, сделала вологодских рабочих и крестьян свободными тружениками, хозяевами своей судьбы, открыла им дорогу к счастливой и полноценной жизни, освободила от эксплуатации и нищеты, бесправия и рабства.

Ленинский план построения социализма—социалистическая индустриализация страны, оснащение сельского хозяйства передовой техникой, коренное изменение культурного облика рабочего и крестьянина—ознаменовал новую историческую эпоху в судьбах всего нашего народа и, в частности, вологодских рабочих и крестьян.

И разве не воплощением ленинских идей являются такие обычные, но вместе с тем знаменательные факты, как полет в космическое пространство внука и сына вологодских крестьян Павла Беляева, образование из потомков вологодских крестьян нового отряда рабочего класса на гигантском Череповецком ордена Ленина металлургическом заводе.

Имя великого Ленина с гордостью носят лучшие колхозы Вологодчины.

С запада на восток пересекает область великий Волго-Балтийский водный путь имени В. И. Ленина.

Орден с изображением Ленина гордо сияет на знамени Вологодской области.

Имя Ленина, великие дела его в судьбах людей, в свершениях современности.

А. БЛАНК,
профессор, доктор исторических наук.
В. САЗОНОВА,
аспирантка Вологодского государственного педагогического института.

ОФИЦИАЛЬНЫЙ ОТДЕЛ

СОВЕТ РАБОТНИКОВ СНАБЖЕНИЯ

Управление материально-технического снабжения Вологодского района Госснаб СССР обслуживает 500 предприятий, строек, организаций и учреждений области. Одной из основных задач его является реализация фондов на твердые средства. Ресурсы, выделенные потребителям, путем поставки продукции как транзитом, так и со складов.

В первом полугодии товарооборот выполнен на 103,1 процента, а валовой доход — на 101,8 процента. Издержки обращения снижены против плана на 9,4 процента. Получено 1052 тысячи рублей сверхплановой прибыли. Но при наличии общих положительных результатов в работе отдельные конторы управления не сумели обеспечить реализации ряда важных материалов. По этой причине предприятия, стройки и организации области не получили целиком недополучили цемент и длительные сезаны между поставщиками и потребителями и в результаты и другие материалы. Коллектив управления должен уделить большую работу по организации сбыта продукции, вырабатываемой предприятиями нашей области, и обеспечению своевременных кооперированных поставок, устанавливает правильные и длительные связи между поставщиками и потребителями и с целью и другие материалы. Коллектив управления должен уделить большую работу по организации сбыта продукции, вырабатываемой предприятиями нашей области, и обеспечению своевременных кооперированных поставок, устанавливает правильные связи между поставщиками и потребителями и с целью выявления и перераспределения излишнего и неиспользуемого продукции, а также сверхнормативные остатки материалов на предприятиях, стройках и в организациях, осуществляет предприятия по борьбе с потерями сырья и материалов при перевозках и хранении их.

Все эти и многие другие вопросы рассматривались на состоявшемся недавно собрании актива работников материально - технического снабжения. На него были приглашены заместители директоров и начальники отделов снабжения предприятий, представители снабженческих организаций строек, работники баз и складов.

С докладом об итогах работы управления за первое полугодие и задачах по дальнейшему совершенствованию службы снабжения выступил начальник управления И. М. Голубев. В обсуждении доклада приняли участие заместители директора Сухонского целлюлозно-бумажного комбината Н. П. Заварин, завода «Северный коммунар» К. Д. Талицин и Череповецкого металлургического Г. Ф. Григорьевых, заместитель управляющего трестом «Вологодпромстрой» И. К. Сурмалев, начальник объединения «Вологодлеспром» И. М. Нерезов, заместитель заведующего отделом совершенствования органов материально-технического снабжения Госснаба СССР Н. Ф. Тарасенко и другие.

На собрании актива выступил первый секретарь обкома КПСС В. А. Шевринин.

Участники собрания единодушно приняли решение, которое говорит о том, что работники всех служб, управлений и отделов материально-технического снабжения области, широко развернули соревнование за достойную встречу 100-летия со дня рождения В. И. Ленина, добьются дальнейших успехов в своей работе в том самым будут способствовать укреплению материально-технической базы промышленности и строительства нашей области.

Н. АЛЕКСАНДРОВ.

● ГОРОДСКОМУ КОМИТЕТУ НАРОДНОГО КОНТРОЛЯ

ЗА ЗАДЕРЖКУ ВАГОНОВ — К ОТВЕТУ

Руководители некоторых предприятий и организаций областного центра неудовлетворительно организуют разгрузку железнодорожных вагонов. Завод железобетонных изделий и конструкций треста «Вологодпромстрой» допустил необходимости по разгрузке вагонов в среднем на час, за что уплатил 2829 рублей штрафа. Особенно большие простои вагонов были в июле.

В отдельные дни выгрузка производилась в одну смену, при на подъездных путях имелось большое количество грузных вагонов. Так, 12 июля при наличии на путях 67 вагонов выгружено только 70, 18 июля выгружено 39, а 19 июля — 35 вагонов. Несмотря на предупреждение комитета народного контроля о необходимости улучшения организации выгрузки, 31 июля выгружено лишь 16 вагонов (на под'ездных путях было 170 вагонов). Техническое обслуживание погрузочно-разгрузочных механизмов производится слабо, в силу чего они часто выходят из строя.

Неудовлетворительно организована разгрузка вагонов и домостроительным комбинатом треста «Вологодлесстрой». За шесть месяцев 1969 года за задержку вагонов на подъездных путях уплатил штраф 3206 рублей.

За плохую организацию разгрузки, допущение большого простоя вагонов комитет произвел денежный штраф на начальника транспортного цеха завода железобетонных изделий и конструкций треста «Вологодпромстрой» тов. Антонова А. А. и заместителя начальника домостроительного комбината тов. Дряблова А. А.

Группам народного контроля поручено усилить контроль за своевременной выгрузкой вагонов.

СТРАНА ПОРА ЗАМЕЧАТЕЛЬНАЯ

ПА СНИМКАХ: 1. Валентин Яковлевич Теплаков внимательно слушает каждого отвечающего... 2. Успехам своих воспитанников Л. Пергамента и Н. Агапитовой радуется их учительница В. И. Катюрина.

Фото В. РЫБНИКОВА.

Приемные экзамены в вуз... Нет, не правы те, кто считает, что идет только проверка знаний, дается оценка памяти молодого человека. Своего рода скоротечный бой, в котором испытывается характер юноши и девушки, их духовные качества, воля... Не первый раз я на приемных экзаменах в Вологодском филиале Северо-Западного политехнического института. Хожу по аудиториям, коридорам, прислушиваюсь к разговорам, листаю письменные работы. И вновь поражаюсь накалу страстей. Пожалуй, чаще поступающие радуют. Судите сами.

...Девушка подбадривает соседку: «Ничего страшного, комиссия очень доброжелательная, возьми себя в руки... Плохо знаешь строение атома? А я как раз реферат на эту тему готовила. Пойдем в свободную комнату, растолкую». Кто это? Давние подруги? Оказывается, познакомились только сейчас, перед экзаменом. Конкурс немалый, а они ведь «соперницы»...

Бегут двое моих знакомых выпускников Вологодской школы № 8 Наташа Агапитова и Саша Пергамент.

— Ребята, как дела?

— На двоих 19 баллов на двадцати.

— Спешите порадовать родителей?

Ребята смущаются.

— Это потом. Сначала к Валерии Ирининеевне в школу. Ей сказать...

Валерия Ирининеевна Катюрина — это учительница математики.

В уголке коридора о чем-то задумалась Зоя Богданова. После окончания восьмилетки она поступила на Череповецкий завод железобетонных изделий и конструкций. Шесть лет работы, учеба в вечерней школе. И вот предприятие дало ей путевку в вуз, обязалось выплачивать стипендию. «А ну как подведу, не оправдаю доверие?»

А вот у некоторых абитуриентов нервишки, как говорится, слабовваты. Аттестат на приемной комиссии прибегает девушка: «Скажите, документы мои уже отправили домой?» — «Да, да, вы же так просили». Девушка бессильно опускается на стул и заливается слезами: «Но у меня же по письменной тоже «двойка», а «тройка»! Что я наделала!..»

Члены приемной комиссии показывают мне две письменные работы. Впрочем, слово «работы» придется брать в кавычки. Один парнишка вместо примеров и задач на официальном бланке с шифром нарисовал... темный лес. Стоит унылые колонки цифр. Зачем что? Полное незнание предмета? Вряд ли. Скорее всего, характер у парни оказался жидковат. Что не получ0лось в самом начале, и он сдался без боя. Второй поступающий вместе с чистым бланком сдал незадолго полтора часа из трех. По рассеянности, или окончательно убедился, что на них далеко не уедешь.

Идут приемные экзамены. Накалены страсти. И радует, что большинство ребят, выпускников наших вологодских школ, в общем-то успешно выдерживают нелегкие испытания характеров и, естественно, знаний. Тяга к получению инженерного образования нынче, как никогда, велика. Ведь на Вологодчине в последние годы стремительно стала развиваться промышленность, которой нужны умелые организаторы производства.

...Я пользуюсь свободной минутой декана дневного отделения Альберта Михайловича Макарьина, прошу рассказать о первых итогах, прокомментировать их. Он называет цифры: 602—столько подано заявлений и 200—число абитуриентов, которые стали студентами.

Примерно половина поступающих — горожане, остальные из районов нашей области, соседних областей и даже средней полосы республики. Самым популярным в нынешнем году оказалось отделение комплексной механизации и автоматизации — здесь четыре претендента на место. Почти в два раза меньше конкурс в отделениях технологии машиностроения и электропривода и автоматизации промышленных установок.

Филиал СЗПИ — молодое учебное заведение. Набор этого года—всего третий по счету. Но вместе с вечерним и заочным отделениями число студентов уже нынче составит почти две тысячи человек. Растет и развивается вуз. Заканчивается оборудование лабораторий электрических машин, электроматериалов, теоретических основ электротехники. Закладывается фундамент нового лабораторного корпуса на 1800 студентов. Для выполнения учебных и научно-исследовательских работ получена счетно-математическая машина «Проминь»... Все это для того, что, выдержав конкурс, станет студентом.

В. ФЕДОТОВА.

● МИР СЕГОДНЯ ● МИР СЕГОДНЯ ● МИР СЕГОДНЯ ● МИР СЕГОДНЯ ● МИР СЕГОДНЯ ● МИР СЕГОДНЯ ● МИР СЕГОДНЯ ● МИР СЕГОДНЯ ● МИР СЕГОДНЯ ● МИР СЕГОДНЯ ● МИР СЕГОДНЯ

СКУПЫЕ СЛЕЗЫ ПЕНТАГОНА

МЕЖДУНАРОДНАЯ ЗАМЕТКА

«Операции окончены. Персонал покинул территорию»,—глухо прозвучал голос пресс-атташе посольства США в Раваллпинди. Пакистанские журналисты, принявшие это сообщение в Карачи, переглянулись. Несовершенство телефонной связи не могло скрыть оттенка явной меланхолии в интонации американского дипломата. Действительно, минута предрасполагала к грусти. Звучало последнее публичное «гуд бай» в адрес крупнейшей военной базы США на пакистанской территории близ Пешавара. Правительство Пакистана приняло решение не возобновлять 10-летний арендный контракт, который обеспечивал существование базы.

Можно предположить, что это решение вышибло не одну скупую слезу у шефов Пентагона. База в Пешаваре представляла собой военно-разведывательный комплекс, нашпигованный современной электронной аппаратурой. Лес антенн радарных установок покрывает три отдаленных оперативных территории, разбросанных в радиусе 10 миль. Двадцать четыре часа в сутки радиоуши американской разведки напряженно слушали и фиксировали малейшие шорохи в эфире над Советским Союзом, Индией и... самим Пакистаном. Специальные электронно-счетные машины рассчитывали затем по этим сигналам координаты стратегических об'ектов, численность воинских частей, пытались расшифровать коды армейской радиосвязи.

Пассивный, аналитический шпионаж чередовался с операциями, которые направляла опытная рука ЦРУ. Именно из Пешавара в мае 1960 года поднялся в воздух таинственный самолет. Через день завеса тайны была прорвана. Весь мир узнал имя американского летчика Гарри Пауэрса, бесславно окончившего свой полет на самолете подсудимых советского суда.

Итак, как выразился пресс-атташе, «операции закончены». Вероятно, немало пакистанских журналистов, записывая это заявление, добавили от себя прилагательное «шпионские». Радары демонтированы. 300 американских техников покинули свой городок у перевала Хайбер Пасс.

Комментаторы пакистанских газет отдают должное трезвому шагу Раваллпинди, положившему конец «лежке в собственном доме».

Знаменательно, что военная база не дожила всего двух недель до прибытия в Лахор президента Соединенных Штатов Ричарда Никсона, совершающего сейчас турне по странам Азии. Выступая в первом пункте своего путешествия — Манile, президент сделал акцент на «роль и достойное участие США в обеспечении мира в Азии». Ликвидация «электронного шпиона» лишила президента прекрасного наглядного пособия для иллюстрации этого тезиса в Пакистане.

Соб. корр. АПН.

ОБЗОР ИНОСТРАННОЙ ПЕЧАТИ ЗА 7 АВГУСТА

Софийские газеты публикуют сегодня много сообщений в связи с начавшейся в стране широкой подготовкой к празднованию 25-летия Дня свободы — национального праздника болгарского народа. Газета «Земеделско знаме» печатает воспоминания вице-адмирала в отставке И. Азарова о возвращении встрече в Болгарии в 1944 году советских воинов-освободителей.

«Пресутшиии живут в ФРГ» — под таким заголовком варшавская «Трибуна люду» опубликовала статью о преступлениях гитлеровцев, совершенных 25 лет назад в ходе жестокого подавления Варшавского восстания.

Американская печать широко комментирует итоги голосования в сенате по вопросу о создании противоракетной системы «Сайфгард». Газеты при этом подчеркивают, что сторонникам президента США Р. Никсона удалось добиться «со слишком уж незначительным перевесом».

Из других сообщений иностранной печати выделяет информацию о военных действиях в Южном Вьетнаме, о новых налетах израильской авиации на территорию Иордании, о напряженном положении в Северной Ирландии.

(ТАСС).

НА С'ЕЗДЕ РУМЫНСКОЙ КОММУНИСТИЧЕСКОЙ ПАРТИИ

БУХАРЕСТ, 7 августа. (ТАСС). Х с'езд РКП продолжает работу. Вечером вечерним заседании с докладом о директивах с'езда по пятилетнему плану на 1971—1975 гг. и директивных линиях развития народного хозяйства на 1976—1980 гг. выступил Председатель Совета Министров СРР И. Г. Маурер.

На вечернем заседании были также заслушаны отчет центральной ревизионной комиссии (докладчик К. Пырвулеску) и доклад об изменениях в уставе РКП (докладчик В. Трофин).

Сегодня на утреннем заседании с'езда делегаты приступили к обсуждению докладов.

Первым выступил кандидат в члены исполкома ЦК РКП, первый секретарь Бухарестского городского комитета РКП Д. Попа.

ОТКАЗАЛСЯ ВОЕВАТЬ ВО ВЬЕТНАМЕ

ВАШИНГТОН, 7 августа. (ТАСС). Поль Шульц—один из многих американских солдат, выражающих протест против американской агрессии во Вьетнаме. Он отказался воевать против свободолюбивого народа этой страны. Рядовой Шульц отдан под суд военного трибунала.

Перед тем, как предстать перед судом, Шульц заявил корреспонту телевидения: «Чем больше длится вьетнамская война, тем больше солдаты осознают бесперспективность курса правительства.

ПРОИЗВОДСТВЕННЫЙ ТРАВМАТИЗМ В США

ВАШИНГТОН, 7 августа. (ТАСС). Интенсификация эксплуатации рабочего класса, стремление к росту прибылей, а на фоне и улучшение условий труда привели к массовому производственному травматизму, ставшему одной из национальных проблем США.

14 тысяч американцев ежегодно гибнет от несчастных случаев на производстве. В результате травматизма и профессиональных заболеваний американская промышленность каждый год теряет 250 миллионов рабочих человеко-дней.

Эти данные содержатся в специальном послании конгрессу, направленном президентом Никсоном, который подчеркивает отставание уровня техники безопасности и гигиены труда на заводах, внедрение квалифицированных кадров от изменившихся за последние годы технологических требований производства.

ЗАБАСТОВКА В СТАМБУЛЕ

АНКАРА, 7 августа. (ТАСС). Более ста человек было ранено в результате столкновения, происшедшего на дня между бастующими рабочими Стамбульского металлургического завода и полицейскими и жандармскими подразделениями.

Несколько дней назад, сообщает турецкая печать, рабочие Стамбульского металлургического завода об'явили забастовку и заняли территорию завода. Они потребовали повышения заработной платы, пересмотра коллективных договоров и улучшения условий труда. Представители не согласились удовлетворить эти требования. Стамбульская прокуратура вынесла решение о запрещении забастовки. Однако рабочие отказались приступить к работе и заявили, что они не покинут завод до тех пор, пока не будут удовлетворены их требования.

Полиция, пытавшаяся удалить бастующих рабочих с территории завода, встретила ожесточенное сопротивление. Тогда на завод были введены жандармские и воинские части, которые, применяя силу, разогнали рабочих.

СТАТИСТИКА НАСИЛИЯ

ЛОНДОН, 7 августа. (ТАСС). Число серьезных преступлений с применением насилия за первые три месяца нынешнего года побило все рекорды, пишет сегодня газета «Дейли скетч», комментируя официальные данные Скотланд-ярда.

Согласно этим данным, за период с января по март 1969 года в Англии зарегистрировано более 7,5 тысячи преступлений с применением насилия — на 18 процентов больше, чем за соответствующий период 1968 года. В течение минувшего года было совершено 174 убийства. Общее число серьезных преступлений в Англии увеличилось в прошлом году примерно на 7 процентов и составило 1.289.090 случаев. Полиция удается расследовать всего лишь 42 процента преступлений.

ОТОВСЮДУ ВСЕМУ

МЕДЛЕННЕЕ ЧЕРЕПАХИ...

Поздравительной открытке, отправленной по итальянской почте, понадобилось целых 14 лет, чтобы преодолеть расстояние между Турином и Ливорно (140 километров). Обыкновенная черепаха проделала бы этот путь гораздо быстрее... 4-летний мальчик, которому в июне 1955 года была отправлена открытка, за это время успел кончить школу и пробраться в 18-летнего юношу, а отправившая ее тетушка уже три года как умерла. Привода этот факт, итальянская печать, впрочем, пишет, что он далеко от рекорда. Бывали случаи, когда к нашим дням приходили адресованные в письма времен первой мировой войны.

Ю. ДОЛГАТИН,
корреспондент ТАСС.

Рим.

ДЕЛЬФИНЫ УЧАТСЯ... ПЕЧАТАТЬ

В зоопарке шведского городка Кольморден строится «Дом с дельфинами». Стены под водой будут установлены специально сконструированные пишущие машинки со сложным электронным оборудованием, свет и вы-ка табло, звуковая сигнализация и различная аппаратура для наблюдения.

Этот бассейн-лаборатория предназначен для проведения научного эксперимента, предпринятого шведскими учеными Карлом Фицтеллусом и Эриком Фабрициусом. Ученые намерены обучить несколько дельфинов печатать на машинке и затем, возможно, читать написанное. Это позволит решить вопрос о том, нашим обитателям дельфины общаются между собой—идет ли речь о «разговоре» на каком-нибудь «языке» или о врожденных, запрограммированных звуках, как, к примеру, «Как дела?».

Как показывают исследования последних лет, дельфины — единственные млекопитающие, которые могут сравнивать звуки и воспроизводить их в широком диапазоне.

Б. ВЫЛИВАНЫЙ.
(ТАСС).

НЕПРОСТИТЕЛЬНАЯ РАССЕЯННОСТЬ

Администрация государственных железных дорог Японии опубликовала недавно «Белую книгу о потерянных в железнодорожных пассажирах». В книге указывается, что в течение 1968 финансового года (апрель 1967—март 1968 года) железнодорожные пассажиры оставили в вагонах поездов и в залах ожидания на сумму до 2 миллионов иен.

Администрация государственных железных дорог опубликовала эти сведения летом не случайно. Дело в том, что, суда по числу забытых вещей, рассеянных пассажиров становится больше в летние дни, когда на Японских островах устанавливается жаркая погода.

Ю. ДРОЗДОВ,
корреспондент ТАСС.

Токио.

В ИНТЕРЕСАХ НАРОДА

Индия: Декрет о национализации банков

На днях открылась очередная сессия обеих палат индийского парламента. Осложнение внутренней обстановки в стране превратило обычно размеренные парламентские дебаты в подлинную политическую бурю.

Причиной волнения послужило недавнее обнародование декрета правительства о национализации 14 ведущих банков. Почти сразу же после этого телетайпы телеграфных агентств отстучали информацию: управляющие большинства национализированных банков дали указание соскоблить с фирменных печатей слово «лимитед».

Дальнейшие события показали, что в этой внешне безобидной детали таится грозный смысл. Банковские монополии Индии демонстративно дали понять, что снимают с себя всякую ответственность перед вкладчиками. Цель такой акции — создание в стране обстановки финансовой нестабильности, паники, неповиновения. Реакция решила дать бой новой экономической политике правительства.

Первой мишенью была избрана формальная, техническая сторона процедуры по изданию декрета о национализации. Связанная с крупным бизнесом партия «Сватантра» в реакционерах новоиспеченных палат с заявлением о том, что декрет о национализации продолжает сохраняться «конституционных методах», которыми якобы воспользовалось правительство. Была сделана попытка представить тезис о национализации банков, который регулярно фигурировал в программных документах правящей партии, как «неожиданное» и «возмутительное» решение руководителей страны.

После этой интенсивной клеветной подготовки блок правых политиканов перешел к делу. Один из лидеров «Джан сангхз» Радждж Мадхок подал в Верховный суд республики апелляцию с требованием расследовать в судебном порядке «конституционную» правомерность декрета.

В этой необычно сложной обстановке Верховный суд отложил рассмотрение апелляции на более поздний срок и одновременно приостановил действие некоторых второстепенных положений декрета.

На скамьях правой парламентской оппозиции это решение вызвало взрыв ликования. Радость, однако, длилась недолго. Премьер-министр Индира Ганди выступила в нижней палате с заявлением о том, что декрет о национализации продолжает сохраняться «в полной силе». Она также пояснила мотивы, которые побудили ее освободить бывшего заместителя премьер-министра Морарджи Десаи от должности министра финансов. Причина кроется в том, что, по мнению правительства, Десаи, чьи взгляды по вопросам экономического развития страны хорошо известны, не мог обеспечить столь радикальной реформы, какой является национализация банков. Этим заявлением, как писала индийская прогрессивная пресса, «был выбит ветер из парусов той политической группы, которая пытается представить Десаи в качестве жертвы личной неприязни». После того как провалились попытки сорвать декрет с помощью юридического крючкотворства, индийская реакция, наконец, открыла свои карты.

Выступая в клубе «Ротари клаб», лидер индийских ультра С. К. Патил пустил крокодилову слезу по поводу «гибели демократии» в камеках

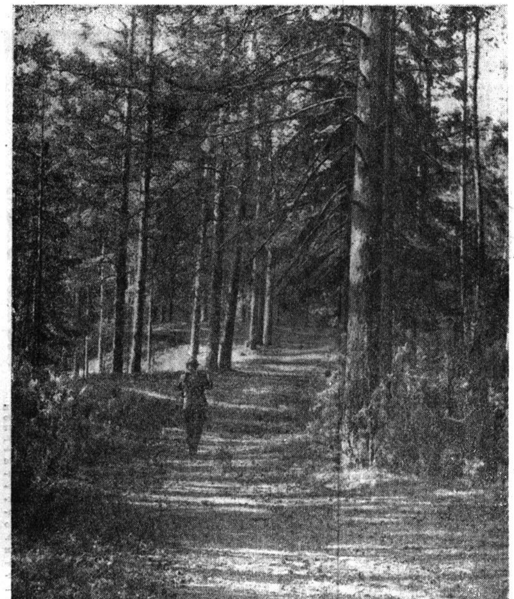

НА КОНКУРС «КРАСНОГО СЕВЕРА».
ВОЛОГОДСКИЙ ЛЕС.
Фото Ю. КАШИНА.

ПЛОТИНА ЧЕРЕЗ РЕКУ ВОЛОГДУ

В районе деревни Михальцево началось строительство плотины через реку Вологду, предназначенной для поднятия уровня воды основного водозабора. На правом берегу возвышаются горы свежего грунта. Экскаваторщики передвижной механизированной колонны № 8 А. Соловьев, Л. Шуев, С. Попов и Ю. Власов вынули его около 45 тысяч кубометров из будущего обводного канала. Длина этого сооружения 350 метров, ширина по верхнему срезу 30 и нижнему — 15 метров. Глубина шесть метров.

Бульдозеристы Н. Архипова и А. Воробьев часть грунта переместили для устройства двух перемычек через реку. Сейчас для прохода воды оставлен «коридор» около полутора — двух метров. Скоро и его засыплют, тогда река временно пойдет по каналу.

Участок между перемычками будет осушен, и здесь рабочие Ленинградского управления «Гидроспецстрой» приступят к сооружению котлована под плотину и насосную станцию первого под'ема. Для подачи строительных материалов на стройплощадку через обводный канал сооружается мост. Его строят бригады Вологодского мостостроительного управления № 1. Соревнуясь в честь праздника Дня строителя, они приняли обязательство сдать мост в эксплуатацию к 10 августа.

Железобетонная плотина будет длиной около шестидесяти и высотой семнадцать метров. Только в водосливную часть ее предстоит уложить более двух тысяч кубометров бетона, 150 тонн арматуры, много сборного железобетона. По верхней части плотины намечается проложить автомобильную дорогу и пешеходный мостик.

Когда плотина вступит в строй, уровень воды в реке поднимется на три-четыре метра. Это позволит полностью удовлетворить нужды растущего города.

Н. ВОЛКОВ.

◆ **УДИВИТЕЛЬНЫЕ ИСТОРИИ**

ВЫРУЧИЛА...

Кто не любит посидеть летом на берегу речки с удочкой? Что до меня, так я этим занимаюсь уже сорок лет. Чего только не насмотришься на рыбалке, сколько забавных случаев вспоминается.

Сижу однажды на берегу Пельшмы (есть такая речка близ Кадникова), смотрю на неподвижные поплавки и жду, когда клев начнется. А кругом своя жизнь идет. Неподалеку дикая утка с выводком кормится. На меня — ноль внимания, словно я столб какой. Пичуга на тростинку уселась, головой вертит, как будто посмеивается: что, мол, не клюет?

А рыба и взаправду клевать не хочет. Плещется вокруг, хватает с поверхности разных насекомых и хоть бы раз на мою приманку позарилась. Ну, думаю, придется сегодня без рыбы домой идти.

И только я так подумал, как из воды неподалеку чья-то морда показывается и в зубах здоровенного язя держит. Пригляделся я, а это выдра. Вышла она на берег, положила добычу на траву, и бултых обратно в воду, да больше и не показывается. То ли испугалась чего, то ли забыла про язя. А может быть, это она пожалела неудачливого рыбака и своей добычей со мной поделилась?

М. КИСЕЛЕВ,
пенсионер.

ЭТО ИНТЕРЕСНО!

СЛЕДОПЫТ ИЗ ЛЕБЕДЯНИ

Куда делась река Ворона, о которой упоминалось в древней славянской летописи? Разгадать это помог краевед из Липецка П. Н. Черменский. Оказывается, Ворона и не исчезала. По архивным материалам следопыту удалось установить, что этим именем в древности на Руси называли нынешнюю реку Хопер. Раскрыл он и ряд других малоизвестных фактов, интересных для науки.

Первый печатный труд Черменского под названием «Город Лебедянь и его уезд в XVII веке» вышел в Петербурге в 1913 году. К тому времени Петр Николаевич с отличием окончил два столичных института.

Позади дальние дороги, пройденные пешком по Липецкой, Тамбовской, Воронежской, Рязанской областям, уйма перерытых архивных папок, несчетное количество встреч с интересными, с такими же, как он сам, любознательными людьми. И как результат всего этого — еще десять его книг по истории и географии Центрально-Черноземного края, которые вошли в фонды научных библиотек.

Липецк. М. ГОЛАЧЕВ.

ПЕРЕПИСЬ ОСЬМИНОГОВ

Раздалась команда «отдать ярус!» — и с борта рыболовного сейнера поползла в море диковинная снасть — длинный трос, увешанный банками, ящиками и корзинами. Научная экспедиция Сахалинского отделения ТИНРО приступила к подсчету запасов осьминогов в юго-восточной части Татарского пролива.

Вопреки широко распространенной версии о кровожадности осьминогов, эти «страшилища» довольно трусливы. Всячески оберегая свое нежное, ничем не защищенное мешковидное тело от зубов морских хищников, они прячут его в любые подходящие по размерам укрытия — в расщелины подводных скал, в большие раковины, в затонувшие горшки и банки, в обрезки металлических труб. Этим и пользуются дальневосточные рыбаки, «предлагая» доверчивым осьминогам прикрепленный к прочным ярусам самый разнообразный набор убежищ-ловушек.

В. ДОЛГОВ.
(Корр. ТАСС).
Южно-Сахалинск.

СОЛНЕЧНАЯ СТОРОНА

Дом № 52 на улице Калинина мало чем отличается от своих соседей-близнецов. И в окна квартиры на втором этаже солнце заглядывает по утрам точно так же, как в соседние окна. Но только... Только каждый погожий день для человека, неподвижно лежащего у окна, — целое событие. Он неловкими движениями стягивает с себя одеяло и вечером, когда придет с работы жена, с удовольствием покажет ей потемневшие плечи.

— Смотри-ка, Надя, я уже загорел.

Синие глаза Нади от улыбки становятся ярче, и усталое лицо жены покажется ему на миг совсем молодым. Она присядет на край кровати, поправит подушки, расспросит о передачах по телевизору и, убедившись, что все в порядке, убежит на кухню к своим бесконечным делам.

...А за окном бушует весна. Вот такой же сумасшедшей весной запал в душу пропахшего войной солдата свет ее синих глаз. В то время Владимиру казалось, что все уже позади: жестокие бои, госпитали, раздумья о том, куда ему, потерявшему здоровье воспитаннику детского дома, податься после демобилизации.

Эту проблему за несколько минут разрешил сосед по госпитальной палате Миша Маронов.

— У нас комната, работу подыщем по силам. Вологда тебе понравится, вот увидишь. Там весной воздух, как на даче... А какие люди!

— Но у тебя же семья, несколько человек.

— Ничего, поместимся, сейчас всем трудно.

...Когда поезд под'езжал к Вологде, еще не знали друзья, что в четырнадцатиметровой комнате на окраине города живут уже две семьи: Мароновых и, кроме них, еще мать с дочерью — эвакуированные из-под Ленинграда.

Вместе им было тесно, но хорошо! Заботились друг о друге, как родные. И Володю Драчинского встретили так, будто бы он все время жил здесь, потом уехал на какое-то время и сейчас вернулся к себе домой. Друзья помогли найти подходящую работу. Владимир Семенович тогда еще ходил с палочкой и мог работать.

* * *

На кухне стирает жена. Надя, та самая, из-под Ленинграда. Никогда он не слышал от нее ни одной жалобы. А ведь ей трудно. Он пытается и никак не может вспомнить, когда Надя по-настоящему отдыхала. Вчера? В прошлом месяце? Владимир уже перебирает в памяти годы. И как кадры кино, проходят перед ним эпизоды нелегкой жизни любимого человека.

...Вот жена в очередной раз провожает его в госпиталь. Произошло непредвиденное: через несколько лет после войны сказались последствия фронтовых ранений и стали отказывать ноги. Владимир идет на костылях, а жена и двухлетний сын на прощание машут ему. Надя старается улыбаться бодро, она еще не знает, что последний раз видит, как муж стоит.

Обратно его внесли на носилках. Пожалуй, тогда Надежде было трудней всего. На ее попечении больной, неподвижно лежащий на спине муж, старая мать, маленький сын. В квартире с одним окном никаких удобств: дрова, воду, — все надо носить на себе. Откуда брались силы? Сейчас, спустя много лет, это кажется почти невероятным. Маленькая, хрупкая женщина, изрядно уставшая на работе, осторожно, как ребенка, несет в кухню мужа, чтобы его искупать.

Вот в такое неудачное время к ним постучался внештатный корреспондент.

Наде было не до корреспондента, и она ответила, не заботясь о том, какое произведет впечатление:

— Я мою. Придите через час.

Через час Владимир Семенович лежал на ослепительно белой простыне и все допытывался у гостя, как он про них узнал, ведь в газету Драчинские ничего не писали.

Как узнал? Случайно, от друга, который вместе с Владимиром лежал в госпитале. Друг рассказал, что когда Драчинский понял, на что обречен, он потерял всякий интерес к жизни.

И вот встреча через несколько лет. Человеку хочется жить, хотя здоровье не стало лучше. Он много читает, интересуется, что происходит вокруг. Отличный собеседник: уже после недолгого разговора забываешь о его недуге. Владимир Семенович не вызывает к себе сентиментальной жалости, потому что не чувствует себя таким уж несчастным. И все это благодаря любви и самоотверженности хрупкой синеглазой женщины.

Но корреспондент сначала увидел в ее поступках лишь жертвенность и по-своему решил помочь. Когда они вышли на кухню, он спросил напрямик:

— Хотите устроить мужа в дом инвалидов?

И тут же раскаялся в своей бесцеремонности. На него посмотрели, как на врага:

— Да как можно... От живой жены... Да я с ума сойду...

Вскоре с помощью общественности Драчинским дали двухкомнатную квартиру в благоустроенном доме, с окнами на солнце.

* * *

Недавно на столике возле его кровати зазвонил телефон. Говорила Баранова, начальник планового отдела швейной фабрики, старый друг их семьи.

— Надя, тебе надо поехать в санаторий, подлечиться. Как не с кем оставить? Привози Володю в нашу семью. Ничего, справлюсь...

Добрые люди, друзья. Они окружили его заботой с первого же дня после приезда в Вологду. Их теплое участие ощущают Драчинские постоянно, оно придает им силы.

Понимая, что Надежде Иннокентьевне всегда некогда, работники библиотеки Дворца культуры железнодорожников приносят книги к ним домой. Маргарита Александровна Гутовская хорошо изучила вкус Владимира Семеновича. Оставляет для него последние издания военных мемуаров, новинки зарубежной литературы. В семье Драчинских Гутовская — свой человек.

Телевизор, что стоит в углу, напротив кровати, тоже появился благодаря друзьям. По их просьбе часть средств на его покупку выделили облсобес и горсобес. Потом провели телефон.

Кровать стоит у окна. Но повернуть голову и посмотреть на улицу Владимир Семенович не может. И все-таки он видит и веселую стайку девочек, поменявших плащи на легкие платья, и голубое небо, и послушные ветру кроны деревьев. Для этого не надо смотреть в окно, достаточно чуть повернуть зеркало, прикрепленное над изголовьем. Это устройство они придумали вместе с сыном. Потом, когда болезнь подобралась к рукам, Саша изготовил несколько приспособлений, помогающих держать книгу, доставать папиросу.

Чтобы Владимиру Семеновичу было не так скучно, Саша завел аквариум с красивыми рыбками, увлек отца радиотехникой.

Сын не помнит отца здоровым. Вот уже двадцать лет Владимир Семенович неподвижно лежит на спине. Двадцать лет ухаживают за ним близкие люди.

* * *

И вот мы в гостях у Драчинских. Владимир Семенович немногословен.

— Вы обо мне не пишите. Я что, ничего не сделал, только лежу. Вот жена заслуживает доброго слова. Награждена значком «Отличник социалистического соревнования», была депутатом горсовета. А как ей трудно. Работает грузчиком на базе, придет домой, со мной возится. И все успевает, никогда виду не подаст, что устала.

Надежда Иннокентьевна тоже о себе говорить не любит. А об успехах мужа рассказывает охотно. Успехи, действительно, удивительны. Взять хотя бы транзисторный приемник, сконструированный Владимиром Семеновичем. Какое надо иметь терпение, чтобы неподвижно лежа на спине, больными руками собирать его изо дня в день из крохотных деталей. Впрочем, и тут не обошлось без помощи жены. Она покупала радиодетали.

Владимир Семенович может сам зажечь в комнате свет, выключить телевизор. Приспособления для этого под руками. Их смастерил сын.

Сейчас от него приходят письма с номером воинской части на конверте. Саша служит в армии. Говорит, что доволен. «Надеюсь, что и у вас все в порядке».

И под диктовку мужа Надежда Иннокентьевна пишет ответ: «Служи спокойно, сынок. У нас все хорошо».

Ф. КОРЮКИН,
внештатный корреспондент.
Л. ПАВЛОВА,
корр. «Красного Севера».

РУССКАЯ КУХНЯ

РУССКИЙ СУП

В кипящий крепкий мясной бульон опустить перебранную, слегка поджаренную гречневую крупу.

Нарезанные дольками или кубиками картофель и кольцами репчатый лук обжарить вместе, также положить в бульон и варить до готовности. Заправить укропом и петрушкой.

НА ОДНУ ПОРЦИЮ: гречи 5 г, картофеля 80 г, лука репки 10 г, масла сливочного 15 г, ко всему этому — соль, зелень, специи.

ПОХЛЕБКА

Готовится в глиняном горшке или чугунке. Говядину нарезать на небольшие кусочки весом по 20 г, отбить, придавая ломтикам продолговатую форму и опустить в костный бульон; варить 20—30 минут в духовке при температуре 150—200 градусов. Нарезанные кубиками картофель и полукольцами лук вместе обжарить в кипящем сливочном масле и положить в горшок с бульоном и мясом. Варить 25 минут. В конце варки положить рубленую зелень (петрушку, укроп), лавровый лист и варить еще 15 минут. Можно для вкуса добавить 10 г сухого вина. Подать похлебку прямо в горшке или чугунке.

Это блюдо одновременно и первое и второе.

НА ОДНУ ПОРЦИЮ: говядины — 40 г, костного бульона — 300 г, картофеля — 80 г, лука репки 10 г, масла сливочного — 10 г, а также — зелень, соль, специи.

СЕЛЯНКА ЖИДКАЯ ПО-ДОМАШНЕМУ

Сварить рыбный бульон. Шинкованный репчатый лук, морковь и томат-пюре спассеровать, соленые огурцы очистить от кожицы, удалить семена, нарезать наискось, в виде ромбиков и сварить.

В кипящий бульон положить картофель, пассерованные лук и морковь с томатом-пюре и др. продукты, специи и варить 10—15 мин.

При отпуске положить два куска вареной рыбы и посыпать мелко нарезанной зеленью.

НА ОДНУ ПОРЦИЮ: трески — 106 г, масла — 5 г, лука репки — 46 г, огурцов соленых — 50 г, томата-пюре — 5 г, моркови — 20 г, картофеля — 100 г, каперсы — 5 г, зелени — 3 г.

СУП КАРТОФЕЛЬНЫЙ СО СНЕТКАМИ

Нарезанные коренья, не пассеруя, заложить в рыбный бульон и варить 15—20 минут. Лук, мелко нарезанный, слегка спассеровать, добавить в бульон вместе с картофелем, снетками (предварительно перебранными и промытыми холодной водой) и специями. Отпускать с мелконарезанной зеленью.

НА ОДНУ ПОРЦИЮ: пищевых отходов или рыбных костей — 150 г, снетков — 40 г, картофеля — 100 г, масла растительного — 10 г, лука репки — 20 г, петрушки — 5 г, а также — специи, соль.

ДРАЧЕНА КАРТОФЕЛЬНАЯ ПО-КРЕСТЬЯНСКИ

Очищенный картофель сварить в подсоленной воде, слить, протереть, развести горячим молоком, положить яйцо, масло (1/2 нормы) и перемешать. Подготовленную массу разложить на сковороды, смазанные маслом, и запечь в жарочном шкафу. Подается драчена на этих же сковородах, сверху поливается маслом.

НА ОДНУ ПОРЦИЮ: картофеля — 228 г, молока — 60 г, одно яйцо, масла сливочного — 15 г, соль.

СКОБЛЯНКА ИЗ ВЫРЕЗКИ

Мороженую вырезку зачищают и мелко строгают ножом. Дают оттаять, посыпают солью, перцем и вместе с нарезанными свежими грибами жарят до полуготовности на хорошо разогретом топленом масле. Добавляют пассерованный лук и томат-пюре, сметанный соус, острый соус, доводят до кипения, а затем варят до готовности на слабом нагреве. При подаче посыпают укропом.

В качестве гарнира можно рекомендовать жареные картофель и репчатый лук.

НА ОДНУ ПОРЦИЮ: вырезки — 181 г, масла топленого — 10 г, соуса сметанного — 60 г, соуса острого — 5 г, томата-пюре — 20 г, лука репки — 50 г, грибов — 36 г, зелени — 5 г.

СЕЛЬДЬ В СУХАРЯХ ЖАРЕНАЯ

Сельдь выпотрошить, хорошо вымочить в молоке, очистить от кожи и костей и разрезать поперек на две части, отсушить салфеткой, запанировать в пшеничной муке, смочить во взбитом яйце, запанировать в сухарях и жарить на растительном масле до появления золотистого колера.

Подается сельдь жареная с отварным картофелем.

РЕЦЕПТУРА НА ОДНУ ПОРЦИЮ: сельди — 155 г, муки — 7 г, пол-яйца, сухарей панировочных — 12 г, масла растительного — 15 г, масла сливочного — 10 г, картофеля — 185 г.

СПРАВКИ, ОБЪЯВЛЕНИЯ

ФИЛАРМОНИЯ

В помещении Дворца культуры железнодорожников

15—16 августа

Большой эстрадный концерт артистов Ленинграда в сопровождении инструментального ансамбля

«ГОРИЗОНТ»

Начало в 21 час. Билеты продаются в кассе филармонии ежедневно с 13 до 19 часов.

КИНО

ИМЕНИ ГОРЬКОГО. Большой зал — новый широкоэкранный художественный фильм **«Любовь Серафима Фролова».** Сеансы: 13.20, 15, 16.40, 18.20, 20 (удл.), 22. На сеансах в 10, 11.40 — **«Новые приключения неуловимых».** Малый зал **«Вдвое больше или ничего»** (две серии). Сеансы: 12.50, 15.20, 18.10, 21. На сеансах в 9.50, 11.20 — **«Любопытный мышонок».**

«САЛЮТ». Большой зал — новый художественный фильм **«Цезарь и детективы».** Журнал — мультфильм **«Бременские музыканты».** Сеансы: 10, 11.50, 13.40, 15.30. На сеансах (для взрослых) 17.30, 19.30, 21.30 — **«В Сельве нет звезд».** Малый зал — **«Миклухо-Маклай».** Сеансы: 9.40, 11.30, 13.20, 15.10. На сеансах в 17, 19, 21 — **«Журавушка».**

«СПУТНИК» — **«Жил человек».** Сеансы: 17, 19, 21. На сеансе в 15 часов — **«Счастливого плавания».**

«РОДИНА» — новый художественный фильм **«Каратель».** Сеансы: 10.45, 12.35, 16.10, 18, 19.50 (удл.), 22. На сеансах в 9, 14.25 — **«Судьба барабанщика».**

«ОКТЯБРЬ» — **«Опрометчивый брак».** Сеансы: 17, 19, 21. На сеансе в 15 часов — **«Попрыгунчик».**

ДВОРЕЦ КУЛЬТУРЫ ЖЕЛЕЗНОДОРОЖНИКОВ — широкоэкранный художественный фильм **«Героин».** Сеансы: 15, 17, 19, 21. На сеансе в 13 часов — **«Детское творчество».**

Слушайте, смотрите

9 АВГУСТА
ПЕРЕДАЧИ ИЗ ВОЛОГДЫ

6.30 — 7.00 — Обзор газеты «Красный Север». Передача к Дню физкультурника. Передача «На строительных площадках». 18.30—19.00 — Радиогазета «По земле вологодской».

ТЕЛЕВИДЕНИЕ

10.00 — «Будьте счастливы». Музыкальная развлекательная программа. 10.30 — «Наука — производству». 11.00 — «Объектив». Телевизионный клуб кинолюбителей. Передача из Риги. 12.00 — «Знание». 12.30 — «Здоровье». Научно-популярная программа. Передача из Одессы. 13.00 — «Созидатели». «Мой завод — моя семья». Передача из Ленинграда. 13.30 — «Физкультура и спорт». 14.00 — Призеры третьего Всесоюзного фестиваля телевизионных фильмов. «Двое в пустыне». 15.20 — В эфире — «Молодость». «Третий трудовой семестр». 16.00 — Программа цветного телевидения. 1. Для детей. «Сказка о Серой звездочке, Золотой рыбке и Гадком утенке». 2. Мультипанорама. 17.30 — Фестиваль многосерийных советских и зарубежных художественных телевизионных фильмов. «Подпольный фронт» (Польша), первая серия. 18.00 — Программа цветного телевидения. 1. Торжественное открытие девятой Всесоюзной летней спартакиады профсоюзов. 2. Чемпионат СССР по футболу. «Спартак» (Москва) — «Нефтчи» (Баку). 21.00 — «Ленинизм — знамя нашей эпохи». «Сотрудничество, рожденное социализмом». 21.30 — Программа цветного телевидения. 1. «Королевская регата». Художественный фильм. 2. «Гость столицы». Концерт народного артиста СССР Рашида Бейбутова.

ВОЛОГОДСКАЯ ОБЛАСТНАЯ ЗАОЧНАЯ СРЕДНЯЯ ШКОЛА
ОБЪЯВЛЯЕТ ПРИЕМ УЧАЩИХСЯ
НА 1969/70 УЧЕБНЫЙ ГОД
в 5, 6, 7, 8, 9, 10 и 11 классы.

В школу принимаются лица, желающие получить восьмилетнее и среднее образование без отрыва от производства. Для поступления необходимы документы: заявление, документ об образовании, справка с места работы. В Вологде проводятся сменные занятия (с 9 и 19 часов). Документы принимаются по адресу: проспект Победы, 22. Учащиеся, проживающие в районах, сдают документы в ближайшую школу по месту жительства.

За справками обращаться по адресу: г. Вологда, проспект Победы, 22, телефон: 2-25-72.

ВЕЛИКО-УСТЮГСКОЕ ПРОФЕССИОНАЛЬНО-ТЕХНИЧЕСКОЕ УЧИЛИЩЕ № 11
ОБЪЯВЛЯЕТ ПРИЕМ УЧАЩИХСЯ
ПО СПЕЦИАЛЬНОСТЯМ:

столяр-плотник (срок обучения 2 года, принимаются юноши в возрасте 15—16 лет);
плотник (срок обучения 1 год);
каменщик-печник-штукатур (принимаются юноши и девушки);
штукатур-маляр (срок обучения 2 года, возраст 15—16 лет);
каменщик (срок обучения 1 год, возраст 15—16 лет).

Заявления подаются на имя директора училища.
Адрес училища: г. Великий Устюг, ул. Гледенская, 39.

ВОЛОГОДСКИЙ ЗАВОД ЖЕЛЕЗОБЕТОННЫХ ИЗДЕЛИЙ И КОНСТРУКЦИЙ ТРЕСТА «ВОЛОГДАПРОМСТРОЙ»
ПРИГЛАШАЕТ НА РАБОТУ

бетонщиков, арматурщиков, штукатуров, слесарей, токарей, машинистов строительных машин (женщин), **грузчиков, рабочих** на склад цемента, **крановщиков** мостовых кранов.

Обращаться: г. Вологда, ул. Элеваторная, д. 37. Проезд автобусом маршрута № 5 до остановки «Столовая».

ЧЕРЕПОВЕЦКОЕ ПРОФЕССИОНАЛЬНО-ТЕХНИЧЕСКОЕ УЧИЛИЩЕ № 2
ОБЪЯВЛЯЕТ ПРИЕМ УЧАЩИХСЯ
по специальности:

слесари по ремонту промышленного оборудования (срок обучения 3 года). Принимаются юноши с образованием 8 классов. Поступившие на учебу обеспечиваются форменным обмундированием и питанием. В период производственной практики дополнительно начисляется 33% от заработка. Успешно окончившие училище получают профессию металлурга и аттестат за 10 классов.

С образованием 10 классов принимаются юноши и девушки по специальностям:

токари-универсалы, электромонтеры-ремонтники. Учащиеся получают стипендию 23 рубля 50 копеек. В период производственной практики дополнительно начисляется 33% от заработка.

Желающие поступить на учебу должны прибыть в училище на беседу или выслать следующие документы на имя директора училища: заявление, документ об образовании (подлинник), характеристику из школы, автобиографию, 4 фотокарточки (размером 3×4 см), справку с места жительства и о семейном положении.

Училище обеспечивает общежитием.

Адрес училища: г. Череповец, ул. Металлургов, 42. Телефоны: 42-17, 96-31-51.

Живут и работают в большом промышленном Череповце художник, настоящий мастер графики Владислав Александрович Сергеев, виртуоз гравюры Анатолий Терентьевич Наговицын. И, как это часто бывает, рядом с большими мастерами растут ученики, их последователи — те, кому передался их энтузиазм, их любовь...

Увлекся гравюрой и машинист разливочного крана мартеновского цеха Череповецкого металлургического завода Юрий Петрович Минаков. Из-под его штихеля уже вышла целая вереница экслибрисов — около тридцати, ряд памятных гравюр, посвященных юбилеям заводов, на которых работал Юрий Петрович. А сколько эскизов еще ждут резца. А сколько интересных задумок!

Он родился на Урале. Первый набросок Юра сделал еще в четвертом классе — и удивился: хорошо вышло! После этого много рисовал карандашом — правда, без особой системы, «фантазировал» акварелью...

В войну, в 1941 году закончил ремесленное училище в Челябинске, и первым заводом, где он начал рабочую жизнь, стал эвакуированный на Урал из Москвы завод «Компрессор».

После войны — работа на Магнитке, на прокате. Там Юрий Петрович стал посещать изостудию, писал этюды маслом. Лет через восемь череповецкий художник В. Шагинов показал ему, как надо работать пастелью. Но когда Минаков увидел, как одержимо режет свои ксилографии Сергеев, как линия, упруго струясь из-под резца, «ведет» графическую мелодию, то очень захотелось попробовать «деревяшку». Попробовал — захватило. Не было инструмента, приспособлений — сам делал штихеля, упорно собирал резцы, обзаводился струбцинами, деревом. Помог Юрию Петровичу опытный гравер и прекрасный знаток всяких способов гравирования А. Т. Наговицын. Очень помог и Сергеев, с которым особенно подружился Юрий Петрович. И дело «тронулось»...

И ЕЩЕ ОДИН МАСТЕР...

В гравюрах Минакова подкупает вкус к самой резьбе, желание достичь тонкого и нежного звучания линий, как это удается его учителю Сергееву. Он не копирует свои рисунки тупо с тщательностью прилежного, но ограниченного ученика: наоборот, упорно ищет приемы, органично вытекающие из самих возможностей благодатного самшита, хочет заставить петь сам материал. В чем-то ему пока еще, если судить придирчиво, мешает отсутствие настоящей школы рисунка, и в таких случаях советы друга всегда помогают избегать стереотипных, вялых решений, переработать окончательный эскиз и добиться цельности и простоты звучания гравюры.

Немало книжных знаков Минакова уже сегодня по-настоящему красивы, графически выразительны, например, для Знаевских, Наговицына, Панина, для коллектива завода «Компрессор». И судя по тому, как серьезно, упорно работает Минаков в гравюре, мы не сомневаемся в будущих его достижениях на этом пути. Ведь уже сейчас большинство его гравюр достойно того, чтобы показать их зрителям, — завтра он, несомненно, порадует нас еще более цельными, интересно решенными и графически зрелыми миниатюрами.

С. ИВЕНСКИЙ.

Редактор
Н. М. ЦВЕТКОВ.

Наш адрес: Вологда, Урицкого, 2

ТЕЛЕФОНЫ: зам. редактора — 2-31-41, зам. редактора — 2-32-51, ответственный секретарь — 2-31-35, секретариат — 2-10-62, отделы: партийной жизни — 2-30-94, пропаганды марксизма-ленинизма — 2-03-37, промышленности и транспорта — 2-05-13, сельскохозяйственный — 2-04-85, культуры — 2-31-40, информации — 2-31-42, советского строительства и быта — 2-01-72, писем трудящихся и работы с рабселькорами — 2-00-32, приемная писем — 2-00-33, бухгалтерия и прием об'явлений — 2-04-61.

ГЕ—01851. Областная типография, г. Вологда. Зак. 4493